

みどり
人と技 海土里 織りなす 快適なまち

広報 えちぜん

Communications Magazine Echizen

衆議院議員選挙	2
国勢調査	3
秋の交通安全県民運動 他	4
介護保険制度の改正 他	5
男女共同参画室からこんには！・国際交流室から一言	6
えちぜんTOPICS	7
えちぜんINFORMATION	10
えちぜんCALENDAR	18
名所を訪ねて	20

2005

9月
第8号

第30回 あさひまつり

光と音が越前の夏を演出

©・TA・I・KO響2005





平成17年国勢調査に 《10月1日》 ご協力をお願いします。

～ あなたの調査票には日本の大切な未来がつまっています ～

10月1日現在で、平成17年国勢調査が全国一斉に行われます。
国勢調査は、日本に住んでいるすべての人を対象として行う大規模な統計調査で、大正9年から5年ごとに行われ、今回で18回目となります。

日本に住んでいるすべての人が対象です

10月1日現在、その人が3か月以上住んでいるか、住むことになっている場所で、世帯ごとに調査を行います。

日本に普段住んでいる外国の人も、調査の対象です。

17項目について調査します

世帯について

「世帯員の数」、「住居の種類」、「住宅の建て方」などの5項目

世帯員について

「男女の別」、「出生の年月」、「就業状態」、「通勤・通学地」など12項目

国勢調査は法律「統計法」に基づいて行われます

調査票が提出されなかったり、正しく調査票を記入していただかないと、正確な結果が得られません。

子どもから高齢者まで、みんなが住みよいまちづくりのために、10月1日のあなたの状況を教えてください。

国勢調査に、ご協力をお願いします。



国勢調査員がうかがいます

9月23日(金)から調査員が各世帯を訪問して調査票を配布し、世帯で記入していただいた後、10月10日(月)までの間に回収にうかがいます。

記入に関して不明な点があれば、調査員に遠慮なくたずねてください。

調査の結果はまちづくりに生かします

国勢調査の結果は、さまざまな計画の基礎資料に役立てます。

- ◎世帯構成や住宅の状況
⇒社会福祉や環境整備のための計画
- ◎就業状況
⇒雇用対策や経済政策
- ◎通勤・通学などの人の移動
⇒交通計画や防災計画

調査内容は守られます

記入された内容は、法律「統計法」によって厳密に守られます。外部にももらしたり、統計作成の目的以外に使用することは絶対ありません。

9月11日(日)は衆議院議員総選挙 および最高裁判所裁判官国民審査の投票日です



選挙は、私たちの意見を政治に反映させるための大切な手段であり、最も重要な権利のひとつです。当日は必ず投票しましょう。また、選挙当日に投票へ行くことができます。決められた時間、場所で投票してください。

ルールを守り、明るくきれいな選挙を実現しましょう。

【投票時間・場所】
とき 9月11日(日) 午前7時～午後8時
※の投票所は午後7時までです

ところ 町内 投票所
(各自の入場券に記載されています)

【朝日地区】	【越前地区】
第1投票所 朝日生涯学習センター	第13投票所 すいせん研修館
第2投票所 朝日中学校陽光館	第14投票所 玉川地区集会施設
第3投票所 朝日北保育所	第15投票所 越前生涯学習センター
第4投票所 朝日南保育所	第16投票所 新保地区集会施設
第5投票所 常磐小学校	第17投票所 小樟地区集会施設
第6投票所 朝日農村環境改善センター	第18投票所 厨地区集会施設
第7投票所 朝日西保育所	第19投票所 白浜地区集会施設
第8投票所 奥糸生集会施設	第20投票所 米ノ地区集会施設
【宮崎地区】	【織田地区】
第9投票所 宮崎保健センター	第21投票所 織田農村環境改善センター
第10投票所 小曽原保育所	第22投票所 平等婦人の家
第11投票所 陶の谷保育所	第23投票所 山中児童館
第12投票所 榎津隣保館	第24投票所 萩野生活改善センター
	※第25投票所 箕松集落センター
	※第26投票所 上戸集落センター

◎赤字は今回から会場が変更になった投票所です

必ず投票しましょう



期日前投票

投票日に仕事や旅行などで投票に行けない人は期日前投票ができます。その際には、投票所入場券をお持ちください。

期間	8月31日(水)～9月10日(土) (ただし最高裁判所裁判官国民審査が行えるのは9月4日(日)以降です)
時間	午前8時30分～午後8時
ところ	朝日地区に住所を有する人 越前町役場 宮崎地区に住所を有する人 宮崎総合事務所 越前地区に住所を有する人 越前総合事務所 織田地区に住所を有する人 織田総合事務所

郵便などによる不在者投票は、9月7日(水)が請求期限です。早めに請求してください。
問合せ先 選挙管理委員会 ☎34-8700

平成17年度 敬老会のお知らせ

今年の敬老会は、従来どおり、4地区で行います。
招待者の対象年齢は昨年と同じです。

開催日	地区名	時間	場所
9月19日(月) (敬老の日)	朝日	10:15~	朝日勤労者体育館
	宮崎	11:00~	宮崎農村環境改善センター
	織田	11:45~	織田農村環境改善センター「サンライズ織田」
	越前	13:30~	アクティブランド体育館

敬老の日



平成17年
10月から

介護保険施設などの利用料が変わります

施設に入所している人の居住費と食費は介護保険の給付対象となっていますが、在宅で介護サービスを利用している人の居住費や食費は自己負担となっています。10月から、利用者負担の公平性を図るために施設給付が見直され、居住費・食費が全額自己負担となります。

居住費とは…施設の利用代（減価償却費）＋電気・ガス・水道等の光熱水費に相当する費用

食費とは…食材料費＋調理コストに相当する費用

対象となるサービス

- 介護老人福祉施設・介護老人保健施設・介護療養型医療施設の3施設における居住費と食費
- 短期入所生活介護・短期入所療養介護（ショートステイ）における滞在費と食費
- 通所介護（デイサービス）と通所リハビリテーション（デイケア）における食費

所得の低い方には十分な配慮を行います（特定入所者介護サービス費の創設）

低所得の人の施設利用が困難とならないように、所得に応じた負担限度額（下表）までを自己負担し、残りの差額は介護保険から給付されます（特定入所者介護サービス費）。

利用者負担の変化(例) 多床室を利用した場合(月額)

利用者負担段階	現行				→	平成17年10月から			
	利用者負担合計	利用者負担内訳				利用者負担合計	利用者負担内訳		
		1割負担	居住費	食費		1割負担	居住費	食費	
第1段階	2.5万円	1.5万円	—	1.0万円		2.5万円	1.5万円	0円	1.0万円
第2段階	4.0万円	2.5万円	—	1.5万円		3.7万円	1.5万円	1.0万円	1.2万円
第3段階					5.5万円				
第4段階 (第1~3段階以外の)	5.6万円	3.0万円	—	2.6万円		8.7万円	2.9万円	1.0万円	4.8万円

※利用者負担段階

- 第1段階…本人及び世帯全員が住民税非課税であって、老齢福祉年金受給者または生活保護受給者
- 第2段階…本人及び世帯全員が住民税非課税であって、合計所得金額＋課税年金収入額が80万円以下の人
- 第3段階…本人及び世帯全員が住民税非課税であって、負担段階が1～2段階以外の人

申請が必要です！

特定入所者介護サービス費を受けるためには「介護保険負担限度額認定証」が必要です。（発行には町への申請が必要となります。対象者：施設入所者、ショートステイ利用者）

敬老会・介護保険の問合せ先

高齡福祉課 ☎34-8711 越前総合事務所 住民生活課 ☎37-7714
宮崎総合事務所 住民生活課 ☎32-7713 織田総合事務所 住民生活課 ☎36-2270

秋の交通安全県民運動

9月21日(水)～30日(金)

行楽シーズンを迎え、旅行やスポーツなど車で出かけることも多くなります。常に交通安全を心がけ、交通事故防止に取り組みましょう。

運動の重点

その1 高齢者の事故防止

- 高齢歩行者、高齢運転者などに配慮した、思いやりのある運転を心がけましょう。
- 高齢者の人も、周囲の状況をしっかり確認し事故に遭わないようにしましょう。

その2 交通安全スロー・シグナル・シャイン(3S)運動の推進

- スロー（安全なスピードで）、シグナル（信号ではイエローストップ）、シャイン（夜は反射材を身につける）を心がけ、未然に事故を防止しましょう。

その3 夕暮れ時の歩行中と自転車乗車中の交通事故防止

- 車を運転する人は、夕暮れ時には早めにライトを点灯し、車両の存在を知らせましょう。自転車を運転する人も、必ずライトをつけましょう。

その4 シートベルトとチャイルドシートの正しい着用の徹底

- シートベルトは命綱です。車に乗る人は必ず着用しましょう。
- 子どもを乗せるときは必ずチャイルドシートに乗せましょう。また、シートが体に合わない、シートを正しく取り付けでない場合、効果は半減します。正しく使用しましょう。



平成17年度 工事等発注一覧(250万円以上) (7月16日～8月15日発注分)

工事等名	請負金額	請負業者名	主管課
町単小規模土地改良事業 下糸生農道舗装その1工事	2,950,500円	(株)高田組	農林水産課
町単小規模土地改良事業 下糸生農道舗装その2工事	4,473,000円	大門建設(株)	農林水産課
特定交通安全施設等整備工事 その2	18,270,000円	西田中建設(株)	建設課
特定交通安全施設等整備工事 その3	19,425,000円	(株)丸安建設	建設課
農業集落排水管路施設調査清掃業務委託	2,835,000円	丹南開発(株)	上下水道課
平成17年度 織田中学校障害児対策施設工事	28,140,000円	オ夕建設(株)	学校教育課
平成17年度 朝日小学校校舎補修工事	11,025,000円	朝日木材産業(株)	学校教育課
樹香苑前広場整備工事	4,819,500円	斉藤建設(株)	宮崎総合事務所 産業振興課
平成17年度 大溜浄水場電動弁設置工事	3,927,000円	寿美工業(株) 北陸営業所	宮崎総合事務所 地域整備課
平成17年度 町道広野・櫻津線道路維持補修工事	3,097,500円	國成建設(株)	宮崎総合事務所 地域整備課
平成17年度 国道365号歩道陶板舗装整備工事	3,465,000円	レイホク建設(株)	宮崎総合事務所 地域整備課
平成17年度 町道寺・八田線道路舗装補修工事	4,620,000円	木原建設(株) 丹生営業所	宮崎総合事務所 地域整備課
平成17年度 城崎地区漁業集落環境整備事業 水産飲雑用水施設工事 積算施工監理委託業務	2,730,000円	(株)東洋設計 福井支店	越前総合事務所 地域整備課
平成17年度 道口地区水路改良工事	2,940,000円	(株)矢部工業	越前総合事務所 地域整備課
平成17年度 町道大樟～道口線改良工事	6,142,500円	(株)美也	越前総合事務所 地域整備課
平成17年度 中央簡易水道増補改良事業 惣分谷配水池増設(その1)工事	15,855,000円	(株)中西組	織田総合事務所 地域整備課
平成17年度 中央簡易水道増補改良事業 惣分谷配水池増設(その2)工事	38,115,000円	木原建設(株) 丹生営業所	織田総合事務所 地域整備課
平成17年度 中央簡易水道増補改良事業 惣分谷配水管布設工事	20,685,000円	新富産業(株)	織田総合事務所 地域整備課

あさひまつり

8月6日・7日、役場前広場で「第30回あさひまつり」が盛大に行われました。
あさひまつりは「地域住民総参加による手づくりのまつり」という考えのもとに、30年という歴史を積み重ねてきました。今回は合併後の初めてのあさひまつりでもあり、町内外から多くの人々が来場し、大変賑わいました。
また、ふるさと芸能、よさこい踊り、民謡パレードには町内の各地区のみなさんも参加し、あんどん山車の巡行では、広くなった広場に終結するという新たな企画に挑戦し、真夏の夜が光と舞と熱気でいっぱいになりました。



カラオケ大会



民謡パレード



ふるさと芸能



よさこい

アトラクション

O・TA・I・KO響2005

8月20日、オタイコ・ヒルズ野外ステージで16回目となる「O・TA・I・KO響2005」が開かれました。今年のO・TA・I・KO響も町内をはじめ、県内外から多くの人々が来場し、太鼓による響宴を満喫しました。

また、今年は町内からのボランティアスタッフも数多く加わり、O・TA・I・KO響を大いに盛り上げてくれました。

O・TA・I・KO響宴のフィナーレでは、出演者全員と会場が一体となり大いに盛り上がり、太鼓の響きとともに過ぎゆく夏を惜しみました。

O・TA・I・KO響宴2005



牛深ハイヤ節



残波大獅子太鼓

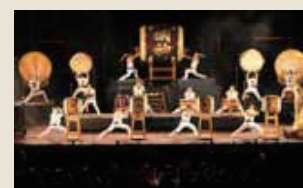

O・TA・I・KO座「明神」



フィナーレ

コンテスト優勝者

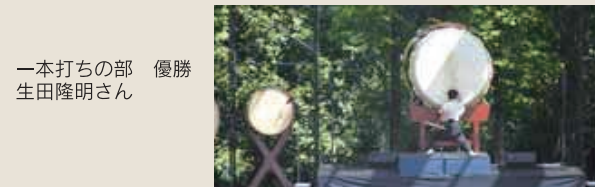

一本打ちの部 優勝
生田隆明さん



団体の部 優勝
福井農林高校
郷土芸能部のみなさん



Taikoz



小倉祇園太鼓

男女共同参画室から

こんにちは！

第5回

「わが町の推進体制、第2段スタート！」

8月17日、「えちぜん男女共同参画まちづくり推進委員会」に27人が委嘱され、第1回会議では、会長に田中太平さん、副会長に仲村純代さん、堀絹子さんが選ばれました。

推進員のみなさんは、2年間の任期中、旧4町村の基本プランの統合をはじめ、家庭や地域、グループなどにおける男女共同参画の啓発や推進に取り組みます。

「みんなが主役」のまちづくりに向けて、Let's try!

「越前町男女共同参画まちづくり推進委員会」名簿

(五十音順、敬称略)

朝日地区	宮崎地区	越前地区	織田地区	各代表・公募者
青山 絹代	油田 光子	木下 紀二	伊部 孝幸	田中 太平(議会) 藤井 勲(区長会)
馬谷 友江	河合 才一	長田 康子	上坂 光男	稲田ひろ子(町内企業)
高田美峰子	高岡甚左衛門	仲村 純代	駒野智恵美	奥田 千穂(町内企業)
坪川 和夫	増田とも江	橋詰 光雄	相馬幸右衛門	小柳 利信(町内企業)
吉田 重子	横田市左衛門	山口 和子	堀 絹子	加藤 一郎(公募) 寺坂 律子(公募)

A word from the international arena...

～国際交流室から一言～

第5回：「日豪親善コンサート」～イモジェンと福井ソアーベ児童合唱団～

オーストラリアで最も有名な合唱団の一つ「イモジェン児童合唱団」が越前町にやってきます。イモジェン合唱団は定期公演をはじめ、テレビやラジオへの出演などによりオーストラリア中に知られています。

「福井ソアーベ児童合唱団」は1982年に創立され、今年で22年という歴史を持ち、地域での活動はもとより国内外での公演でも高い評価を得るなど、音楽文化の振興に大きく貢献しています。

この2つの合唱団が「日豪親善コンサート」を行います。みなさんお誘い合わせの上、休日のひとときをぜひお楽しみください。



とき 9月23日(金) 午後3時開演
ところ 越前陶芸村文化交流会館
入場料 1,000円 (前売・当日共)
(未就学児は無料)

問合せ先 福井ソアーベ児童合唱団事務局
☎22-4075
国際交流室 ☎34-8713

お詫びと訂正 8月号(ほほえみ交流～日本とタイの絆～)で、今年の参加者のうち「安原莉香さん」とありましたが、「安原利香さん」の誤りでした。お詫びして訂正させていただきます。

少年教室「ぐるっと越前探検隊！」

8月4日、織田地区の小学4年生～6年生の13人が、町内の施設で色々な体験をする「ぐるっと越前探検隊！」に参加しました。まずは、越前かにミュージアムで、大間館長からカニや海の中の食物連鎖の話聞き、次は、陶の谷駅舎跡と千足杉で、坂下泰治さん(江波)から、電車の話や千足杉に関わるちょっと怖い伝説を聞きました。その後、オタイコレストランで豆腐ハンバーグの昼食をとり、プラントピア朝日でウッディクラフトを体験し、器用な手つきで作品を作りました。



ウッディクラフトにチャレンジする子どもたち

2005県民スポーツ祭結果(市町村対抗の部)

8月6日・7日、県内各会場で県民スポーツ祭が開かれました。町からは約240人の選手が参加し、弓道(近的)・ホッケー競技で見事優勝を果たしました。主な結果は次のとおりです。

○弓道(近的)【一般男子の部】

<団体> 優勝
<個人> 優勝 天谷 信幸
準優勝 佐々木 正人
<総合> 準優勝

○ホッケー【男子の部】 優勝 【女子の部】 優勝

○水泳【一般50才以上男子】

<平泳ぎ50m> 3位 梶井 寛

○テニス【一般女子の部】 3位

○ソフトテニス【一般男子の部】 3位

○バレーボール【一般女子の部】 3位



弓道で優勝した越前町男子チームのみなさん

ホッケースポ少・中学生、全国で大活躍!!

8月5日～8日、鳥取県八頭町で第27回全国スポーツ少年団ホッケー交流大会が開かれ、町内3つのホッケースポーツ少年団から、それぞれ男女1チームずつ(計6チーム)が参加しました。

町から出場した6チームは、全チームが予選リーグを突破し、女子の朝日南スポ少が初優勝、男子も朝日南スポ少が3位入賞を果たしました。

今大会での活躍は、来年、町で開かれる第28回大会に向けて、弾みをつけるものとなりました。

<女子>

優勝：朝日南ホッケースポーツ少年団 3位：朝日南ホッケースポーツ少年団

また、8月18日～21日、埼玉県飯能市で第36回全日本中学生ホッケー選手権大会が開かれ、本町より朝日中と糸生中のそれぞれ男女1チームずつ(計4チーム)が参加しました。

全国各地の予選を勝ち上がってきた強豪揃いの中、全チームが予選リーグを突破し、決勝トーナメントでは、朝日中学校男子が2年ぶりに準決勝進出。惜しくも敗退しましたが、3位入賞を果たしました。

<男子>

3位：朝日中学校



朝日南男女スポ少のみなさん。おめでとうございます!



3位に入賞した朝日中ホッケー部男子のみなさん

大きいジャンボカボチャにびっくり!!

8月6日、あさひまつり会場でジャンボカボチャコンテストが行われ、カボチャの重さ、大きさ、色、つやなどが審査されました。また、会場で行われたジャンボカボチャ重量当てクイズの正解は、3個で15.7kgでした。たくさんのご応募ありがとうございました。

カボチャコンテスト入賞者のみなさんを紹介します。

優秀賞

町長賞 鈴木 三一(大畑) 69.4kg
議長賞 荒井 清子(福井市) 45.0kg
実行委員会委員長賞
糸生中学校 33.2kg
農協長賞 酒井 利榮(野末) 74.0kg



町長賞を受賞した鈴木さんのジャンボカボチャ

教育長賞 上野 やよえ(気比庄) 45.3kg
福井県観光連盟会長賞
松山 みち丞(下糸生) 28.5kg
優良賞(3点) 鷺田 雪尾(牛越)
戸田 成美(上糸生)
常磐小学校

安全運転で明るいまちを!

～交通安全茶屋～

7月21日～30日の夏の交通安全県民運動期間に、町内の主要道路で交通安全茶屋が開かれました。茶屋には各地区交通安全協会、交通安全母の会、交通指導員・老人クラブのみなさんが参加し、ドライバーに交通安全マスコットや飲み物を渡し「安全運転をお願いします」と呼びかけました。



子どもと知事のつどい

in 越前陶芸村

8月4日、越前陶芸村で県内の一人親家庭の子どもと西川一誠福井県知事が交流する「子どもと知事のつどい」が開かれました。

子どもたちは知事と一緒に陶芸に挑戦し、夏休みの楽しいひとときを過ごしました。西川知事も子どもたちに声を掛けながら、和気あいあいとした雰囲気の中で焼き物作りを楽しんでいました。



うまく作れるかな?

越前町男女共同参画の「キャッチフレーズ」・「シンボルマーク」大募集

募集作品 シンボルマーク

男女がともに支え合い、対等な立場を表現した明るくて活動的なマーク

キャッチフレーズ

男女共同参画の推進に取り組む意欲を啓発する言葉

作品規定

- 一人が何点でも応募できますが、自作で未発表のものに限ります。
- シンボルマークは、白色でA4版の縦長の用紙を使用し、縦、横15cmの枠内に3色以内で1作品を書いてください。余白にはマークの説明を、裏面に住所、氏名、年齢、電話番号を明記してください。
- キャッチフレーズは1枚の用紙に1点を記入、裏面に住所、氏名、年齢、電話

番号を明記してください。(ハガキ可)

応募方法 男女共同参画室宛てに封書で郵送、または持参してください。

募集締切 10月24日(月)まで(当日消印有効)

その他 応募作品は返還しません。なお入賞作品に関する一切の権限は町に帰属します。入賞作品は町の男女共同参画に関する各種刊行物やイベントなどで使用します。表彰は最優秀作品1点(副賞:図書券1万円)、優秀作品数点(副賞:図書券3千円)を後日表彰します。

応募・問合せ先

〒916-0192 越前町西田中13-5-1
男女共同参画室 ☎34-8715
FAX34-1235

大規模な土地取引には届出が必要です

ご存知ですか?

国土利用計画法では、乱開発や無秩序な土地利用を防止するため、一定面積以上の大規模な土地の売買などの契約をしたときは、当事者のうち土地の権利取得者(買主)は、契約を締結した日から起算して2週間以内にその利用目的などを届け出なければならないことになっています。

届出書は役場で受付し、その後県へ送られます。県ではその内容を審議し、届出者が土地を適正に利用することができるように助言や勧告を行います。

届出の対象となる土地取引面積は次のとおりです。

区 域	面 積	備 考
都市計画区域の市街化区域	2,000㎡以上	町内には該当なし
その他の都市計画区域	5,000㎡以上	
都市計画区域外	10,000㎡以上	

なぜ届出が必要なの?

大規模な面積の土地取引は、通常、土地利用の転換を伴うことが多く、周辺の土地利用に大きな影響を与え、さまざまな問題の発生や調整が必要になることがあります。

そのような土地利用の混乱を避けるため、土地取引という事業着手の初期段階での届出により、その利用目的の審査を行い、各種土地利用計画に照らし合わせて土地利用の指導や是正を促します。

届出をしなかった場合は?

届出を行わなかったり、虚偽の届出をすると6月以下の懲役または100万円以下の罰金に処せられます。

問合せ先 政策調整室 ☎34-8714

地域交通アンケート調査を行います

町では、「越前町地域交通計画」を策定するにあたり、9月下旬から10月上旬にかけて、町民のみなさんの中から無作為に抽出した約1,000世帯を対象に、アンケート調査を行います。

この調査は、町民が安心して生活できる便利で快適な交通環境づくりを目指すための重要な調査で、コミュニティバス運行のための基礎資料にもなります。町民のみなさんの意見を少しでも多く反映させていきたいと考えています。アンケート調査の対象になられた人は、ぜひご協力をお願いします。



問合せ先

政策調整室 ☎34-8714

農林水産物等品評会の出展作品募集

越前町農林水産物品評会を、「えちぜん産業フェア2005」の開催期間中(10月15日(土)・16日(日))に行います。精魂こめて作られた品々を出展してみませんか。

出品する人は、農林水産課、各総合事務所産業振興課、J A 越前丹生各支店にある申込書を期限までに提出してください。

申込締切 9月22日(木)



申込、問合せ先

農林水産課 ☎34-8704
宮崎総合事務所 産業振興課 ☎32-7714
越前総合事務所 産業振興課 ☎37-7713
織田総合事務所 産業振興課 ☎36-2281

「越前町環境条例検討委員会」委員募集

自然豊かで美しい越前町の環境を保全、創造するために、環境条例の策定について必要事項を調査・検討する委員を募集します。

応募資格 町内在住の20歳以上の人

募集人数 4人

応募方法 役場、各総合事務所にある応募用紙に必要事項を記入し、保健衛生課へ提出してください。なお、応募者多数の場合は委員の構成を考慮して決定します。

応募期限 9月16日(金)

申込、問合せ先 保健衛生課 ☎34-8710



自衛官募集～求めています、若い力を～

①防衛大学校学生(男・女)

資格:高卒(見込含)~21歳未満の人

②防衛医科大学校学生(男・女)

資格:高卒(見込含)~21歳未満の人

③陸上自衛隊看護学生(男・女)

資格:高卒(見込含)~24歳未満の人

受付期間 全種目とも9月9日(金)~9月30日(金)
(ただし、防衛大学校学生の推薦枠については、9月5日(月)~9月7日(水))

問合せ先 自衛隊福井地方連絡部 武生募集事務所
☎22-6139

越前町の「花・木・鳥・魚」を選んでみませんか

町では、「越前町」にふさわしい「花・木・鳥・魚」を新たに選定します。選定するにあたり、みなさんからのご意見を参考にしますので、ぜひ応募してください。

応募資格 越前町に住んでいるまたは働いている人

応募方法 官製はがきを使用し、1人あたり各1点を応募してください。(いずれかだけの応募も可能です。)

※越前町役場総務課へ持参または郵送してください。※メールでも応募できます。必要事項を記入し総務課宛て送信してください。

記入事項 ①花・木・鳥・魚の名称 ②住所 ③氏名(ふりがな) ④町外に住んでいる場合は、勤務先の名称と所在地

※応募に際し記入された個人情報は、本人の承諾なしにこの募集事務以外に利用したり、第三者に開示・提供することはありません。(ただし、法令に規定するものは除く)

国民宿舎かれい崎荘調理員募集

かれい崎荘では、平成18年4月採用予定の調理員を募集します。

採用予定人員 1人

職 種 労務職員(調理員)

資 格 町内に住所を有する人
調理経験を3年以上有する人
年齢50歳未満の人

採用方法 面接試験による選考(10月中旬)

申込受付期限 9月22日(木)

(受付時間は8:30~17:00、ただし、土、日、祝日は除く)

申込書届出先 越前町役場総務課

申込方法 市販の履歴書に必要事項を記入

問合せ先 国民宿舎かれい崎荘 ☎39-1211

ケアマネジャー募集

越前町在宅介護支援センターでは、平成17年10月採用予定のケアマネジャー(臨時職員)を募集します。

採用予定人員 1人

受験資格 ケアマネジャー資格取得者(社会福祉士資格も有している人は優遇します。)
介護保険業務に意欲のある人

試験の日時、場所、方法

9月20日(火) 10:00~

越前町役場(越前町西田中13-5-1)

口述試験による選抜(個別面接)

申込期限 9月14日(水)

受付時間 8:30~17:15(ただし、土、日、祝祭日は除く)

※在宅介護支援センターで申込用紙を配付します。

申込、問合せ先

越前町在宅介護支援センター

(越前町織田106-51-1、織田保健福祉センター内)

☎36-1067 担当:宇野

選定基準

①越前町のイメージにふさわしいもの ②越前町の住民に親しまれているものまたはなじみが深いもの

応募期限 9月30日(金)

その他 町で選定したものを応募した人の中から抽選で記念品を贈呈します。
必ずしも応募数が一番多いものが選定されるものではありません。

[参考]

	花	木	鳥	魚
旧朝日町	さざんか	杉	-	-
旧宮崎村	山ぼうし、花しょうぶ	竹	-	-
旧越前町	水仙	マツ	かもめ	越前がに
旧織田町	モクセイ	松	-	-

宛て先・問合せ先

〒916-0192 越前町西田中13-5-1 越前町役場総務課
☎34-8700 FAX34-1236

メールアドレス:soumu@town.echizen.lg.jp

悪徳リフォーム業者に注意!!

県内各地で悪徳リフォーム問題が多発しています。屋根の無料点検などを理由に、高齢者などへ近づき、次から次へと契約を勧めます。

巧みな言葉や強引な勧誘にうっかりひっかからないよう、十分に注意してください。必要でない場合は、きっぱりと断りましょう。もし、うっかり契約してしまったり、身近なお年寄りの世帯に不審な業者が入り込んでいるのを見かけたら早めに相談してください。

町では毎週木曜日に消費生活相談コーナーを設置しています。

消費生活相談コーナー

とき 毎週木曜日 9:00~12:00、13:00~17:00
ところ 朝日農村環境改善センター 和室(役場横)
 ※県消費生活センターの相談員が相談を受け付けます。

問合せ先

福井県消費生活センター
 ☎0776-22-1102
 総務課 ☎34-8700
 宮崎総合事務所 地域振興課 ☎32-7711
 越前総合事務所 地域振興課 ☎37-7711
 織田総合事務所 地域振興課 ☎36-2280



高年大学

「架空請求や点検商法、悪質リフォームなどの詐欺にあわないために、気をつけることは何か？」をテーマに、寸劇を交えながらお話しします。

とき 9月22日(木) 13:30~14:30
ところ 織田保健福祉センター 2階 集会室
内容 寸劇 鯖江市くらしを良くする会
 講師 山本 晋太郎 弁護士

問合せ先 織田生涯学習センター ☎36-1122

生涯スポーツを見つけませんか?

(財)福井県体育協会の主催で「生涯スポーツフェスタ」が開かれます。気軽に参加しましょう。

とき 9月19日(月) 9:30~11:30

種目・会場

- (1) バウンドテニス (県営体育館 第1競技場)
- (2) エスキーテニス (県営体育館 第1競技場)
- (3) パワーリフティング(県営体育館 トレーニング場)
- (4) 武術太極拳 (県営体育館 軽スポーツ室)
- (5) マレットゴルフ(運動公園 マレットゴルフコース)
- (6) グラウンドゴルフ (運動公園 補助競技場)
- (7) エアロビック (県営体育館 第二競技場)
- (8) サイクリング (運動公園 周辺コース)
- (9) インディアカ (県営体育館 第一競技場)
- (10) 還暦軟式野球 (運動公園 補助野球場)

受付 県営体育館入口 ※当日、申込みください。

その他 参加料は無料、運動ができる服装で、シューズを持参してください。

問合せ先 (財)福井県体育協会
 ☎0776-34-2719



えちぜんの産業を活性化!!

越前町初の産業のビッグイベント、「えちぜん産業フェア2005」が開かれます。フェアでは、町内で生産される物産・農産物・林産物・水産物・工業製品などの紹介や即売会など、多彩な催しを予定しています。詳しくは10月号でお知らせします。

とき 10月15日(土)、16日(日)

ところ 越前町役場前広場

問合せ先 商工観光課 ☎34-8705

第31回水仙まつり水仙娘募集

審査日 10月16日(日) 13:30~

審査会場 福井新聞社 風の森ホール

応募締切 10月8日(土) 当日消印有効

※くわしい内容は問合わせください。

※応募要綱は越前海岸観光協会連合会のホームページにも掲載しています。

応募、問合せ先

越前海岸観光協会連合会 ☎37-1234

越前海岸観光協会連合会ホームページ

<http://www.echizen-c.com/>



宮崎地区の粗大ごみ収集日が変わります

5月と7月に宮崎地区の粗大ごみの回収を行いました。当初の予定回収量を大幅に上回ったため、受入れ先の鯖江クリーンセンターと調整した結果、回収日を変更することになりました。

宮崎地区粗大ごみ回収日 奇数月の第3火曜日
(祝祭日の場合は翌日)

9月の回収日は、9月20日(火)です。

問合せ先 保健衛生課 ☎34-8710
 宮崎総合事務所 住民生活課 ☎32-7713

野外焼却(野焼き)は法律で禁止されています!

町に「ごみを燃やしている」との苦情が多く寄せられています。

ごみを燃やすと悪臭や煙が洗濯物などについたり、ダイオキシン類などの有害物質を発生させ、人体への影響が心配される場合があります。家庭や事業所などから出たごみを野焼き(例外を除く)したり、基準に合わない焼却炉で燃やすことは法律で禁止されています。

可燃ごみは必ず燃えるごみの日に出してください。
 ~野焼きの例外~

- どんど焼き、左義長などの地域の行事を行うために必要な焼却
- 焼畑や畦草、魚網に付着した海産物など農業・林業および漁業を営むためにやむを得ない焼却
- 落ち葉のたき火など、その他日常生活を営む上で通常行なわれるもので、軽微な焼却

※例外であっても、周辺の住民に迷惑のかからないようにしてください。また、プラスチックやビニール、発泡スチロールなどを混ぜて燃やさないでください。

罰則規定として、3年以下の懲役、300万円以下の罰金(またはこの併科)が課せられます。

問合せ先 保健衛生課 ☎34-8710



粗大ごみの正しい出し方

粗大ごみの回収には、正しく出しましょう。

- ①事業所などからの粗大ごみは回収しません。
 ※家庭から出るものに限ります。
- ②家電5品目(テレビ・エアコン・洗濯機・冷蔵庫・冷蔵庫)およびパソコンは粗大ごみとしては出せません。また、鯖江クリーンセンターでも受け入れは出来ません。
 ~処理方法(家電5品目)~
 • 郵便局で家電リサイクル券を購入してください。
 • リサイクル券を家電製品に貼って指定取引場所へ搬入してください。
- ③農業用の器具類は回収できません。
 ※農協に問合せてください。
- ④粗大ごみは、当日の決められた時間までに出してください。
 ※決められた時間以外に出された場合は回収しません。
- ⑤有料粗大ごみ(スプリング入りマットレス・除湿機・タイヤ)は、必ず有料粗大ごみシールを貼って出してください。
- ⑥粗大ごみを段ボールや可燃物の袋などに入れて出さないでください。
- ⑦バッテリーや消火器は出さないでください。
 ※処理が出来ません。

問合せ先 保健衛生課 ☎34-8710

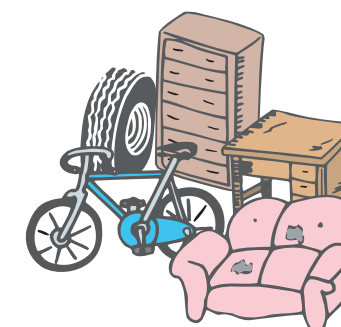

排水設備工事責任技術者試験

日本下水道協会福井県支部では、平成17年度の「排水設備工事責任技術者試験」を行います。

《試験》

とき 11月16日(水) 10:00~12:00

ところ 福井市民福祉会館 301会議室
福井市春山2丁目7-15

受験料 4,000円

申込方法・期限 9月16日(金)から30日(金)までに、
上下水道課へ申し込んでください。

《事前講習会》

とき 11月2日(水) 10:00~15:00

ところ 福井市民福祉会館 301会議室
福井市春山2丁目7-15

受講料 3,000円

※1級管工事施行管理技師の免許を持っている人は、
講習を受けることにより試験が免除されます。

問合せ先 上下水道課 ☎34-8707

9月9日は救急の日
「救うのは身近なあなたの応急手当です」

思いがけない事故や急な病気、ケガはいつ発生するかわかりません。応急手当の知識や技術を身につけ、突然の事故から身近な人の尊い生命を救いましょう。

また、消防署では、人工呼吸法やAED(自動体外式除細動器)を使用して救急講習会を行っています。気軽に受講してください。

問合せ先

朝日分遣所 ☎34-0119

越前分遣所 ☎37-0119

織田分遣所 ☎36-0119



自動交付機(住民票等の発行)の利用停止日

越前市誕生(10月1日)による自動交付機システムの改修作業のため、丹南地域すべてに設置されている自動交付機が利用できません。

とき 9月3日(土)、10月1日(土)

問合せ先

住民福祉課 ☎34-8708

宮崎総合事務所住民生活課 ☎32-7713

越前総合事務所住民生活課 ☎37-7714

織田総合事務所住民生活課 ☎36-2270

アルコール家族教室のご案内

アルコールの問題を抱える本人や家族を対象に、病気への正しい理解、回復の過程、問題行動への対応について考える教室を行います。

とき 10月6日(木) 10:00~12:00

ところ 丹南健康福祉センター
(鯖江市水落町1-2-25)

講師 西川京子氏(福井県立大学)

※参加を希望する人は、9月22日(木)までに申込みください。

申込、問合せ先

丹南健康福祉センター

☎51-0034



成人のつどい実行委員募集

町では、平成18年1月8日(日)に、「成人式」と「成人のつどい」を行います。新成人のあなた!実行委員として成人式の思い出づくりに参加しましょう。

募集 各地区10人

(成人のつどいは地区ごとに行います)

対象 昭和60年4月2日~昭和61年4月1日生まれの人

申込、問合せ先

朝日生涯学習センター ☎34-2000

宮崎生涯学習センター ☎32-2215

越前生涯学習センター ☎37-2200

織田生涯学習センター ☎36-1122



司法書士・土地家屋調査士無料法律相談

福井県司法書士会と福井県土地家屋調査士会では、土地や建物の相続、売買、贈与、分筆などの登記、会社の設立などの登記、土地境界問題や調停、訴訟、消費者金融問題、高齢者の財産管理など法律上の問題に対し、無料法律相談所を開設します。気軽に利用してください。

とき 10月1日(土) 10:00~16:00

ところ 鯖江市嚮陽会館

問合せ先

福井県司法書士会 ☎0776-30-0001

福井県土地家屋調査士会 ☎0776-33-2770

成人の健康診査

実施日	会場	基本健診 肺がん・結核検診	胃がん検診	子宮がん検診	乳がん検診
9月27日(火)	厨地区集会施設			13:00~14:00	13:00~14:00
10月7日(金)	◎越前生涯学習センター	18:30~20:00			18:30~20:00
10月12日(水)	◎小倉集落公民館	9:00~10:30	8:30~10:00		
	奥糸生集会施設	13:30~14:00			

※◎は基本健診にあわせて歯科検診を行います。

骨密度健診のお知らせ

丈夫な骨づくりのために、自分の骨の強さを知っておきましょう。

とき 10月7日(金) 18:30~20:00

ところ 越前生涯学習センター

定員 30人

料金 500円

*時間指定の予約制です。

*希望の人は、電話で申込みください。

申込、問合せ先

越前保健センター(越前総合事務所内)

☎37-7714

健診結果説明会

健診結果説明会を次のとおり行います。保健師、栄養士が結果について説明し、指導、相談を行います。健康食の試食などもありますので、気軽に参加してください。

実施日	時間	場所
9月22日(木)	10:00~11:30	厨地区集会施設
9月29日(木)	13:30~15:00	米ノ地区集会施設

※健康手帳を持っている人は当日持参してください。

不妊でお悩みの方へ

県では不妊に悩んでいる人のための事業を行います。ぜひ利用してください。

*不妊専門相談窓口(福井県看護協会会館)

専用ダイヤル ☎0776-54-0080

平日 9:00~17:00

対応者 看護師、保健師

*不妊治療費助成制度

助成額 1年度10万円まで

(所得制限などの条件があります)

問合せ先 丹南健康福祉センター ☎51-0034



図書館だより

図書館がにぎわいました!

夏休み中、町内の4つの図書館は子どもたちでにぎわいました。日頃はゆっくり読めない本や調べ学習の参考書を探して、本棚の前を歩き来している子や辞書を片手に静かに宿題に励んでいる子もおり、ビデオコーナーでは順番待ちができるほどでした。子どもたちの来館目的はそれぞれ異なりましたが、図書館を上手に利用していました。また、7月27日、町立図書館(西田中)でエプロンの会による「鬼の子赤太郎」と「ジャックと豆の木」の人形劇の上演があり、多くの園児や児童たちが劇を楽しみました。



えちぜん年代記事大回

康正二年(一四五〇)五月三〇日
現越前町内の村々が幕府へ銭を納める

内裏建設のため、銭を納めよ!

康正二年四月、内裏(天皇の住居)の建設のため銭を納めるよう、室町幕府が各地へ命令しました。このときの納入者と納入額の一覧があります(康正二年造内裏段銭并国役引付二群書類従)。

このとき現在の越前町内の集落からも銭が納められます。幕府がその銭を受取ったのが五月三〇日でした。

一反あたり五〇文、高い?安い?
では具体的にどの集落が納めたかというところ...?
(以下、記載順)

- 開発村(岩開の一部) 九六三三文
- 岩永村(岩開の一部) 六五〇文
- 粟生野村(青野) 一七五文
- 加志津村(檉津) 一四〇〇文
- 内郡村 三〇〇〇文

納める額は、課税対象の土地一反ごとに五〇文と決められていました(当時は一反≒一二〇〇㎡)。ということは、この数で割るとそれぞれの村の課税対象にされた土地の面積を求めることができます(Land Size)。

さて一反あたり五〇文といいましたが、これはどれぐらいの負担なのでしょう?このころの銭一文は現在の価値で百円程度にあたり、五〇文で五千元。つまり一反あたり五千元程度を納める計算になります。

実はこの税、臨時のもので、となるとこれと別に通常の年貢も納めなければなりません。いかがでしょう。けつこうきついで?それとも案外楽?



イベント情報

朝日生涯学習センター・多目的ホール落成記念講演会

4地区の芸能発表会や落語家の桂三枝さんによる記念講演会を行います。町民のみなさんのご来場をお待ちしています。

とき 10月1日(土)
ところ 朝日生涯学習センター・多目的ホール
内容 芸能発表会(4地区) 10:20~11:20

記念講演会 11:30~12:30
講師 桂 三枝 (落語家)
「桂 三枝 という生き方」
~ 元気に笑っていらっしやーい ~
問合せ先 朝日生涯学習センター
☎34-2000

秋季茶会

とき 10月2日(日) 10:00~16:00
ところ 越前陶芸村
内容 茶道家6社中による抹茶・煎茶の野点
越前焼若手20窯元による「陶器フェスタ」
茶券 1枚600円(2席分)
問合せ先 越前焼振興室 ☎32-3200



織田まつり

とき 10月9日(日)・10日(月)(体育の日)
ところ 劔神社周辺
内容
9日 ふれ太鼓、献茶式、獅子舞奉納、明神ばやし奉納、子どもみこし、地区保育園児アトラクション、織田中学校プラスバンドコンサート、織田小学校・萩野小学校アトラクション、盆踊り、壮年集団による催事
10日 青年・婦人手踊り、だいずり山車

問合せ先 織田総合事務所 産業振興課
☎36-2281



甘〜いぶどうを味わってみませんか!

泰澄の杜ぶどう園の緑豊かな大地で色づいた、もぎたての甘くておいしいぶどうを、おなかいっぱい食べてみませんか?
9月中旬まで毎日開園しています。みなさん、ぜひお越しください。

品種 キャンベル 他
入園料 大人(中学生以上) 1,000円
小人 600円
園児 400円

問合せ先 泰澄の杜 ☎34-2322





認知症相談

実施日	時間	場所
毎週月曜日	9:00~12:00	織田保健福祉センター

消費者生活相談

実施日	時間	場所
毎週木曜日	9:00~17:00	朝日農村環境改善センター和室(役場隣)

行政相談

実施日	時間	場所
9月22日(木)	13:00~16:00	老人憩いの家「つるぎ荘」
10月3日(月)	13:00~16:00	宮崎保健センター
毎月第1火曜日	13:00~16:00	越前町社会福祉センター

無料法律相談

実施日	時間	場所
10月3日(月)	13:00~16:00	老人憩いの家「つるぎ荘」

※要予約、越前町社会福祉協議会 織田支所 ☎36-0698

社会保険・年金相談

実施日	時間	場所
毎月第3火曜日	13:30~16:00	越前総合事務所

献血(成分)

実施日	時間	場所
10月6日(木)	9:00~16:00	越前町役場

※要予約、保健衛生課 ☎34-8710

納税のお知らせ

国民健康保険税 3期

納期限 9月30日(金)

赤ちゃん

(敬称略、8月20日現在)

朝日地区

西田 佐々木翔吾 (宏幸、男)	新保 小島 鈴夏 (泰幸、女)
西田 南部 優莉 (謙一、女)	厨 別司 玲 (圭、男)
朝日 来田 優花 (進、女)	
佐々生 山田 海月 (真也、女)	
氣比庄 田中 章吾 (俊次、男)	東 トーマス翔音 (マシュー、男)
氣比庄 谷 優月 (守、女)	高橋 駒野 花歩 (勝大、女)
田中 大関 七海 (宝一郎、女)	平等 田中 暁也 (智行、男)
天王 城戸 友弥 (哲也、男)	下山中 田中 琉偉 (俊宏、男)
柴原 國兼 悠暉 (晃、男)	

越前地区

おくやみ

(敬称略、8月20日現在)

朝日地区

西田中 林 はな子 (78歳)	梅浦 梶井 雪枝 (78歳)
内郡 児玉サキヲ (88歳)	大樟 親崎 貴雄 (78歳)
朝日 清水ハマエ (94歳)	大樟 向瀬 繁 (76歳)
境野 山口 艶子 (72歳)	
小倉 安井 ハル (82歳)	
	東 鈴木不二子 (79歳)
	平等 中出まつの (85歳)
増谷 宮下仁三郎 (86歳)	上山中 林 孝徳 (54歳)
江波 小谷國太郎 (98歳)	打越 木下 重成 (57歳)
樫津 近藤 きり (87歳)	

宮崎地区

越前地区

織田地区

宮崎地区

樫津 鈴木 彩夏 (正樹、女)
舟場 岡田 夏姫 (誠司、女)



古文書を読む会

実施日	時間	場所
毎月第2、4土曜日	14:00~15:00	織田文化歴史館会議室

子育てサロン

実施日	時間	場所
毎週水・金曜日	9:30~11:00	越前町社会福祉センター

心配ごと相談

実施日	時間	場所
毎週火曜日	13:00~16:00	越前町社会福祉センター
9月20日(火)		越前地域福祉センター
9月22日(木)		老人憩いの家「つるぎ荘」
10月3日(月)		宮崎保健センター
10月4日(火)		越前地域福祉センター
10月14日(金)		老人憩いの家「つるぎ荘」

結婚相談

実施日	時間	場所
9月26日(月)	13:00~16:00	越前町社会福祉センター
10月3日(月)		

人口と世帯

(8月1日現在)

人口	25,092人
	(前月より1人減)
男	12,099人
女	12,993人
世帯数	7,151戸

休日当番医

●朝日地区

9月18日(日)	藤田医院	34-0044
9月19日(月)	清水町診療所	0776-98-3024
9月23日(金)	伊部病院	34-0220
9月25日(日)	久保内科胃腸科医院	0776-98-2755
10月2日(日)	越前医院	0776-89-2232
10月9日(日)	藤本整形外科医院	0776-98-2325
10月10日(月)	渡辺内科医院	34-5515

●宮崎・越前・織田地区

9月18日(日)	両林医院	37-0005
9月19日(月)	織田病院	36-1000
9月23日(金)	織田病院	36-1000
9月25日(日)	整形外科大城医院	32-3500
10月2日(日)	橘医院	36-0015
10月9日(日)	織田病院	36-1000
10月10日(月)	長田内科胃腸科医院	32-2774

注) 診察時間は、9:00~17:00です。

なかよしひろば

実施日	場所	電話番号
9月20日(火)	四ヶ浦保育園	37-0305
9月21日(水)	朝日中央保育所	34-0081
9月27日(火)	あさがお保育園	34-1110
10月5日(水)	朝日西保育所	34-5602
10月5日(水)	朝日北保育所	34-1762
10月6日(木)	朝日南保育所	34-1614
9月17日(土)・21日(水)・28日(水)・10月5日(水)・12日(水)	はぎの保育園	36-0396
毎週木曜日	織田保育所	36-0160
毎週木曜日(ただし9月22日は除く)	たいら保育園	36-0251

※時間は、各保育所(園)へお問合せください。

わいわいキッズ

実施日	時間	場所
毎週水曜日	9:00~11:30	宮崎保健センター

わくわく広場

実施日	時間	場所
毎週月曜日	9:30~12:00	織田保健福祉センター

リハビリ教室

実施日	時間	場所
毎週月曜日	13:30~15:30	朝日保健センター
毎週火曜日	9:30~12:00	織田保健福祉センター
〃	13:30~15:30	宮崎保健センター
毎週水曜日	13:30~16:00	越前地域福祉センター

おはなし広場

実施日	時間	場所
毎月第1、3土曜日	14:00~15:00	織田図書館児童コーナー

子ども放送局

実施日	時間	場所
毎週土曜日	11:00~12:00	織田文化歴史館文化交流ホール

BCG予防接種

実施日	時間	場所
10月7日(金)	13:30~14:00	宮崎保健センター

三種混合予防接種

実施日	時間	場所
9月16日(金)	13:30~14:30	越前生涯学習センター
9月21日(水)	13:30~14:30	宮崎保健センター
9月27日(火)	11:00~11:30	渡辺内科医院
9月30日(金)	13:30~14:30	織田保健福祉センター
10月4日(火)	13:00~14:00	朝日保健センター
10月6日(木)	13:30~14:30	城崎南保育所
10月11日(火)	13:30~14:30	越前生涯学習センター

麻しん予防接種(個別)

実施日
9月5日(月)~30日(金)

※町内指定医療機関で接種してください。

1歳6か月児健診

実施日	時間	場所
9月20日(火)	13:15~14:30	朝日保健センター

1歳児健診

実施日	時間	場所
10月3日(月)	10:00~10:30	宮崎保健センター

6~7か月児健診

実施日	時間	場所
9月28日(水)	9:30~10:30	朝日保健センター
10月3日(月)	9:30~10:00	宮崎保健センター

幼児食教室

実施日	時間	場所
9月29日(木)	10:00~12:00	宮崎保健センター

※要予約、健康増進室 ☎36-1375



名前の由来は「お風呂」？ 不老山

春は桜。秋は紅葉と四季折々の姿で私たちが魅了する不老山（金比羅山）。また、海拔170メートルに造られた不老山公園にある展望台から望む山や町並みは、人々を爽快な気分させてくれます。

さて、この不老山、もともとは「風呂山」と呼ばれていたそうです。時は戦国時代にまでさかのぼり、その頃の大きなお寺には、たいがいお風呂（今



展望台



展望台から眺める織田地区

で言うサウナのようなもの）が作られていました。そして、あの劔神社（織田寺）にもお風呂（風呂屋敷）があったそうです。

「風呂山」は、そこにお風呂があったのではなく、劔神社（織田寺）の「風呂屋敷」にあったお風呂を焚くための燃料となる木をとる山だったようです。こんな歴史にまつわる話を思い浮かべながら、散策されてはいかがでしょう？



表紙の写真

花火と山車が共演した「あさひまつり」と町内の太鼓グループが参加した「O・T・A・I・K・O響」。光と音が越前の夏を締めくくりました。

編集後記



衆議院が解散され、衆議院議員総選挙が行われます。9月11日はその投票日▼「郵政民営化」を争点に様々な選挙戦が繰り広げられています。どうしても埋もれがちな各政党が掲げるマニフェスト（政権公約）も重視しなければなりません▼昨今の投票率の低さは政治に対する関心の低さを物語っていますが、今回の選挙はマスコミなどでも連日取り上げられており、国民の関心は高くなっているのではないのでしょうか▼投票は政治に参加できる手段のひとつです。自分の意思表示のためにも11日は投票へ行きましょう



広報えちぜん 第8号

平成17年9月1日発行
発行 越前町役場 編集 総務課
〒916-0102 福井県丹生郡越前町西田中13-15-1
TEL 0778-344-112334 (代)
FAX 0778-344-112336
越前町ホームページ
<http://www.town.echizen.fukui.jp/>