

みどり
人と技 海士里 織りなす 快適なまち

広報 えちぜん

Communications Magazine Echizen

コミュニティバスのお便りを募集・まちづくり町民アイデアコンペ	2
国民健康保険の保険証が変わります	3
備えよう住宅用火災警報器・春の火災予防運動	4
男女共同参画室からこんにちは！・国際交流室から一言	5
えちぜんTOPICS	6
えちぜんINFORMATION	8
図書館だより・えちぜん年代記	15
えちぜんCALENDAR	16
名所を訪ねて	18

2006

3月
第14号



寒さには負けないぞ!!
～インドアホッケー大会～



越前町

4月から国民健康保険の 被保険者証(保険証)が変わります

1世帯ごとに1枚だった保険証が、
1人に1枚のカード型になります。

家族が同時に違う医療機関にかかることができます。
勤務先や旅行先にも保険証を携帯することができます。

国民健康保険 被保険者証	有効期限 平成19年 3月31日 交付年月日 平成18年 4月 1日 記号 井え 番号 000-00000
氏名	越前 太郎
生年月日	平成17年 2月 1日 性別 男
住所	福井県丹生郡越前町西田中 第13号5番地1
世帯主氏名	越前 花子
資格取得日	平成17年 2月 1日
保険者番号	180802 保険者名 越前町

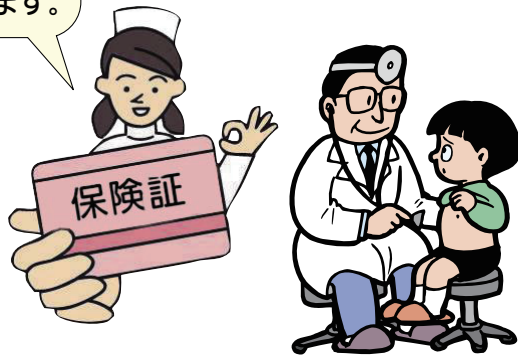

大きさはキャッシュカードと同じ大きさです。
表面は紙製、裏面がフィルム加工してあります。

国民健康保険に加入している世帯には3月の下旬ごろに新しい保険証を郵送します

こんなときは、届出が必要です

※1人1枚の交付になるため、学生用・遠隔地用の保険証は廃止されます。
※サイズが小さくなりますので、なくさないように注意してください。
なくしたときは、役場もしくは各総合事務所まで必ず届け出てください。

就職や転職、異動などで下記の変更が出た場合には14日以内に届出が必要です。
3月と4月は変更が多い時期ですので、確認してください。

【国保に加入する】

こんなとき	手続きに必要なもの
他の市区町村から転入してきたとき	他の市区町村の転出証明書、印鑑
職場の健康保険をやめたとき	健康保険離脱(離職)証明書、印鑑
職場の健康保険の被扶養者でなくなったとき	被扶養者でなくなったことがわかる証明書、印鑑
子どもが生まれたとき	母子健康手帳、印鑑

【国保をやめる】

こんなとき	手続きに必要なもの
他の市区町村に転入したとき	保険証、印鑑
職場の健康保険に加入したとき	国保の保険証、職場の健康保険の保険証 (保険証が未交付の場合は加入したことを証明できるもの)、 印鑑
職場の健康保険の被扶養者になったとき	
国保加入者が死亡したとき	保険証、印鑑

問合せ先

- 高齢福祉課
☎ 34-8711
- 宮崎総合事務所 住民生活課
☎ 32-7713
- 越前総合事務所 住民生活課
☎ 37-7714
- 織田総合事務所 住民生活課
☎ 36-2270

私たちの町を走る「コミュニティバス」の 愛称を募集します

町では、住民の「足」となる公共交通を充実させ、誰もが町内を行き来できる公共交通網の形成を目指し、平成18年6月(予定)からコミュニティバスの運行を計画しています。そこで、運行に先立ち、広く町民のみなさんから親しまれるような越前町コミュニティバスの愛称を募集します。

【応募資格】

町内在住または町内在勤の人なら、誰でも応募できます。

【応募方法】

必要事項を記入の上、「官製はがき」または「メール」により下記の宛先まで応募してください。(必要事項の記入がないものについては無効となります。)

【必要事項】

愛称(ふりがなを付けてください)、愛称についての説明、住所、氏名、年齢、電話番号、勤務先(町外在住者のみ)
※記入された個人情報、本人の承諾なしにこの募集事務以外に利用することはありせん。

【応募条件】

1人何点でも応募できますが、1通につき1点とします。

【募集締切】

3月20日(月)必着

【審査発表】

採用された場合は、直接本人に通知し、広報などで発表します。(同じ作品が多数の場合は、抽選により決定します。)

【その他】

- 採用された人には賞品などを贈呈する予定です。
- 必ずしも応募数が一番多いものが選定されるものではありません。
- 応募作品は、必要に応じて、作品の趣旨を損なわない範囲で修正し使用する場合があります。応募作品の著作権、その他一切の権利は越前町に帰属します。

宛先・問合せ先

〒916-0192
越前町西田中13-5-1
越前町役場企画財政課 政策調整室
☎ 34-8714 FAX 34-1236
メールアドレス：
seisaku@town.echizen.lg.jp

アイデアのタイトル	提案者(団体)名	住所
越前町国際交流会の設立	北 恵津子さん	大畑
日本百霊山 越前山文化・歴史園 「新・越前ハートフルゾーン」の整備	清水 秀紀さん	乙坂
高齢化社会におけるリタイヤ(定年後)世代及び 団塊世代受け入れに伴う流入人口増加による活性化	澤 善英さん	小樟
次世代の若い人達のきめ細かな育成策	越前まちづくりの会 代表 岸 正則さん	梅浦
“近代化 and 森林+川”の両立	牧 野 史佳さん	上戸
みんなで歌おう『世界に一つだけの花』	真 木 あかねさん	丸山
魚のまち越前と港の美化	越前まちづくりの会 代表 岸 正則さん	梅浦
住宅密集地にある空き家の有効活用について	越前まちづくりの会 代表 岸 正則さん	梅浦
元気な町づくりーアクティブハウスでー	越前まちづくりの会 代表 岸 正則さん	梅浦
植物と共存してゆくプラントピア村作りー プラントピア改革推進委員会の設置ー	五 島 万里代さん	小曾原

(記載順は受付順)

越前町まちづくり 町民アイデアコンペ

越前町総合振興計画の策定にあたり、町民のみなさんのアイデアを活かした協働型まちづくり計画の作成を目的として、みなさんの幅広い視点からの「越前町の魅力を活かすアイデア」を募集したところ、次のみなさんから提案がありましたので、ご紹介いたします。ご応募ありがとうございました。
なお、まちづくりに対するご意見は、いつでもお待ちしていますので、政策調整室まで気軽にご連絡ください。

男女共同参画室から 第11回 こんにちは！

「食育」と男女共同参画

最近、「食育」という言葉を耳にする機会が多くなりました。県では平成17年度、全国に先駆けて栄養教諭を多く採用するなど、食育に力を入れています。

“子どもの時から食の大切さを知り、自分の健康は自分で守る。そして、食を通じて豊かな人間性を育む”…この「食育」のコンセプトは、男女共同参画にもつながる大切なテーマといえます。

毎日の食事が私たちの身体を作る基となっていますが、多くの人、特に若い人たちには意識が薄く、体の具合が悪くなって初めて、健康のありがたさや食生活の大切さに気づくようです。でも、悪いと分かっている、なかなかやめられないものですが…。

子どもの頃から毎日の食事の大切さを学び、男の

子どもの子も食事の支度や後かたづけに関わることで、思春期や成人、ひとり暮らしの食生活上の問題などを防げるのではないのでしょうか。

生活の中の基本的な自立は、誰にとっても必要不可欠であり、人任せにはできません。我が子に生活力を身につけさせることは、親としての大きな務めであり、夫婦間で生活の技術を教え合うことは、お互いへの大きな愛といえるでしょう。



A word from the international arena...

～国際交流室から一言～

第11回: Let's join the EIA!! EIAで国際交流に参加しよう!

Since the amalgamation of Asahi, Echizen, Miyazaki and Ota last year to form the new Echizen Town, the International Affairs Department of the town office has been coordinating the international exchanges and activities previously organised by the individual areas. Echizen Town has friendship/sister school ties with Yeongdeok County (Korea), Montevallo and Jacksonville (USA), Kasetsart University Laboratory School (Thailand), and Adelaide Hills and Birdwood High School (Australia).

Echizen Town has and will continue to invest a lot of effort into matters related to internationalism and cultural exchange on a community level. After much planning, preparations are now in place for the establishment of the Echizen International Association (EIA). The role of the EIA will be to continue and extend the international exchanges currently established; organise cultural, sporting and educational events and activities in order to increase the interaction and communication between the Japanese and foreign residents of Echizen Town and to offer support to foreign residents and residents interested in further developing their international awareness.

We are asking those of you with a keen interest in helping the EIA achieve its goal, to please join up today! Annual membership is ¥2,000 and includes participation fees for events, cultural exchange dinners and much, much more!

For further information, please contact the International Affairs Department in the Echizen Town Office on 34-8713. Thank you!

越前町では国際交流に力を入れています。国際交流室では各地区で行われていた国際交流事業を町民レベルで続けています。朝日地区はタイ、宮崎地区はアメリカ、越前地区は韓国、織田地区はオーストラリアと友好関係にあります。

この国際的な町にいいよ「越前町国際交流協会」(EIA)が設立されます。EIAの設立の目的は、町民や企業、行政が連携しながら国際交流をさらに押し進めることです。また、EIAには、文化やスポーツ、教育、産業の各分野で、国の外交や行政の枠を越えて、住民主体の地域に根ざした国際交流が求められています。そのため、EIAは各地区で進めている諸外国との交流関係を促進するとともに、国際社会に対応できる人材を育て、町内に住む外国人との相互理解を深め、人種や国籍、文化の違いを超えて「共生する社会」を目指します。

町民のみなさんには、この趣旨に賛同をいただき、ぜひご入会をお願いします。2,000円の年会費で、さまざまな交流イベントなどに参加できます!

くわしくは、越前町国際交流協会事務局(国際交流室内)へ問合せください。
問合せ先 国際交流室 ☎34-8713

備えよう 住宅用火災警報器

住宅火災から大切な命を守るために

平成16年6月の消防法改正により、すべての住宅に住宅用火災警報器の設置が必要になります。

- 【いつから?】
 - ◎新築住宅
 - 平成18年6月1日以降に建てられるもの。
 - ◎既存住宅
 - 平成23年5月31日までに設置が義務づけられます。

- 【取付場所は?】
 - 主に寝室に通じる階段とすべての寝室です。
- 【どこで買えるの?】
 - 消防設備販売店やホームセンター、家電販売店などで購入できます。

【悪徳な訪問販売に注意!】
消防職員が住宅用火災警報器を販売することはありません。不審な場合は、各分遣所までお問合せください。

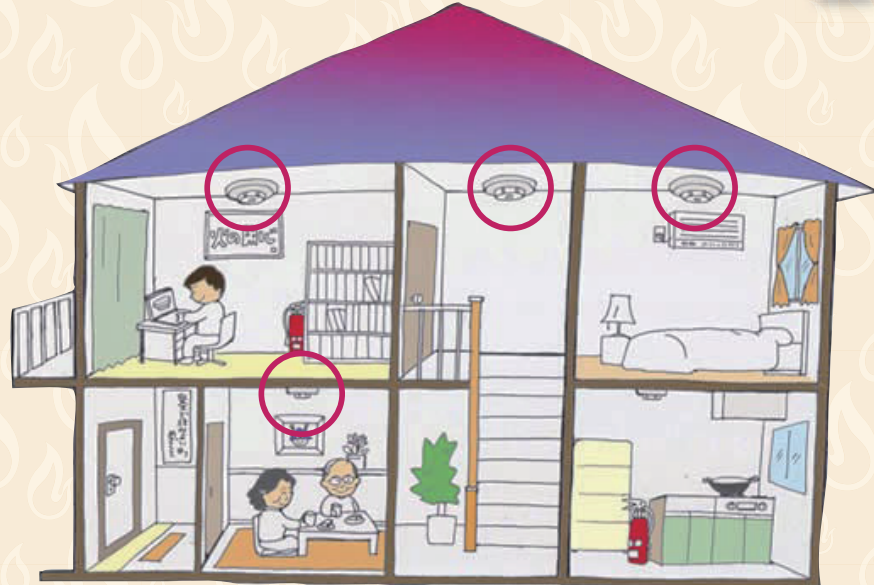

梅浦地区火災防犯訓練

とき 3月19日(日) 10時～(雨天決行)

ところ 梅浦(上側) 1帯

※訓練後、街頭キャンペーンを行います。

問合せ先 越前分遣所 ☎37-0119

春の火災予防運動

消防署では火災が発生しやすい季節を迎え、3月20日(月)から26日(日)まで火災予防運動を行います。町民のみなさん、火の取扱いは十分気を付けましょう。

また、春の火災予防運動に伴って、一般住宅の防火診断を行います。留守宅には、自分で診断できる防火診断書を置いていきますので、各自で点検をお願いします。



問合せ先	織田地区	越前地区	宮崎地区	朝日地区
靖江・丹生消防組合消防署 防火指導課	3月6日(月) ～24日(金)	3月8日(水) ～24日(金)	3月6日(月) ～24日(金)	3月6日(月) ～24日(金)
朝日分遣所 ☎34-0119	上山中、下山中	六呂師、 午房ヶ平、米ノ	江波	気比庄
越前分遣所 ☎37-0119				
織田分遣所 ☎36-0119				

思い出とおみやげを作ったよ!

～瀬高町と越前町の児童が交流～

1月28日から30日までの3日間、瀬高町教育長を団長に、児童と引率者の19人が当町を訪れ、昨年11月に瀬高町を訪れた朝日小学校の児童10人と常磐小学校の児童4人と交流を行いました。(福岡県瀬高町と越前町は「幸若舞」が縁で姉妹都市提携をしています。今回で11回目の交流となりました。)

28日は、開校式で学校やホッケーを紹介し、交流会では2か月ぶりの再会を喜び合った後、ジェスチャーゲームなどを行いました。

29日には越前がにミュージアムを見学した後、水仙の押し花体験で、それぞれ個性的で素晴らしい作品

を作りました。午後は、朝日小学校でスキーやソリを体験しました。瀬高町の児童にとってスキーやソリは初めての体験で、最初は転んだりしていましたが、慣れてくると上手に滑っていました。また、お互いに協力しながら大きい雪だるまを作るなど、初めての雪遊びを楽しみました。

30日には幸若文化情報センターで「幸若舞」について研究している沢崎博さん(西田中)が話をされ、児童たちは真剣に聞き入っていました。

交流を通して児童たちは友情が深まり、越前町の冬を満喫し、たくさんの思い出を作ったようです。



参加したみなさん。ようこそ越前町へ



水仙を使ってかわいい絵額ができました!

寒さに負けず、ボールを追いかけたよ!

～越前町小学生インドアホッケー大会～

2月18日、町営朝日体育館と朝日小体育館で小学生インドアホッケー大会が行われ、町内ホッケースポーツ少年団に所属する児童ら190人が参加しました。

結果は次のとおりです。

【優勝】

4年 男子 朝日西ブルー	女子 朝日東ピンク
5年 男子 朝日南	女子 朝日東A
6年 男子 朝日東A	女子 朝日南

【個人賞】(敬称略)

最優秀賞

4年 男子 馬谷 圭介(朝日西ブルー)	女子 佐々木 萌(朝日東ピンク)
5年 男子 水田 裕介(朝日南)	女子 牧野 優衣(朝日東A)
6年 男子 渡邊 友真(朝日東A)	女子 坂井 晴香(朝日南)



目指せ、ゴールへ!!

可憐な「水仙」と美味しい「越前がに」でおもてなし

～水仙・カニフェア～

1月28日、29日の2日間、「アクティブハウス越前」駐車場で水仙まつりの最後を飾る「水仙・カニフェア」が開かれました。1日目はあいにくの天候でしたが、2日目は天候にも恵まれ、県内外からの大勢の人で賑わいました。

水仙の無料配布やカニ鍋のふるまいをはじめ、焼き鯖・かに丼の販売コーナーには長蛇の列ができ、特設テント内ではマジックショー、歌謡ショー、お茶会なども行われるなど、会場はいつそう盛り上がりました。また、餅つきやそば打ちの実演も行われ、来場者は日頃見ることのできない職人の技に、真剣な表情で見入っていました。

今回初登場となった「勝手にやきやきコーナー」では、会場内で買い求めた干物やカニなどをバーベキュー感覚でその場で焼いて、あつあつのまま食べることができるとあって、家族連れなどに大好評でした。



美味しやかに鍋で、身も心も暖まりました



来場者は素晴らしい技に見入っていました

感動を伝えてあげたい!

～水仙・温泉・越前満喫ツアー～

1月28日、「水仙・温泉・越前満喫ツアー」が行われました。これは、商工観光課が町内の観光について理解を深めてもらおうと企画したもので、町民33人が参加しました。

参加者は、水仙ランドや梨子ヶ平の水仙群生地、ボランティアガイド「越前かたりべ」のみなさんによる説明を聞いた後、越前がにミュージアムを見学し、

露天風呂漁火での入浴や水仙・カニフェアで買い物などを楽しみました。また、織田文化歴史館では織田や劔神社の歴史について学びました。参加者からは「水仙畑の絶景を見ることができて感動したし、施設のこともしっかり勉強になった。友人にも教えてあげたい。」と話していました。



水仙の素晴らしさを再発見



梨子ヶ平の水仙群生地でガイドの説明をきく参加者たち

特定外来生物の飼養・運搬などは法律で禁止されています

2月1日から「特定外来生物による生態系などに係る被害の防止に関する法律」による特定外来生物が新たにブルーギルなど43種が指定され、今までの種類と合わせると80種になります。(種類は、外来生物法ホームページを参照)

特定外来生物に指定された生物は、国の許可なく飼育・栽培・保管・運搬・販売・譲渡・輸入ができません。



特定外来生物の飼養などは法律で禁止されています

ただし、国の許可を得れば、飼養などはできますが、学術研究などの公的目的に限られるため、一般の人がペットとして飼うことはできません。すでにペットとして飼っている場合は特定外来生物に指定された後6か月以内に国の許可を得れば、そのペットに限り継続して飼うことができます。また、その種を繁殖させたり、野外に捨てたりすることはできません。野外に捨てると、生態系に影響を及ぼす恐れがあり、大切な自然環境が失われてしまうことになります。

無許可で飼養などを行うと、罰せられます！

個人 最高で3年以下の懲役もしくは300万円以下の罰金
法人 最高で1億円以下の罰金

問合せ先 福井県安全環境部自然保護課
☎0776-20-0306
外来生物法ホームページ
<http://www.env.go.jp/nature/intro/>

越前町公共施設アスベスト調査結果

分析中であった厨地区簡易水道施設(別司沈殿池・鈴間沈殿池)の2か所でアスベストの使用が認められましたが、飛散の恐れはなく、関係者以外への出入りがない場所でした。この2か所は平成18年度に除去工事を行う予定です。

問合せ先 監理課 ☎34-8701

平成18年度固定資産の縦覧が始まります

固定資産の評価は、総務大臣が定めた固定資産評価基準に基づいて行われ、市町村長がその価格などを決定することになっています。こうして決定した価格などは固定資産税課税台帳に登録されます。固定資産税の納税者は、この登録された価格を他の土地や家屋の評価額と比較するため、町内の土地(家屋)の価格などが記載された『土地(家屋)価格等縦覧帳簿』を縦覧できます。

【縦覧できる人】

- 1 固定資産税の納税者
- 2 固定資産税の納税管理人
- 3 納税者から縦覧することについて委任を受けている人(ただし、委任状が必要です。)



【縦覧期間・場所】

とき	ところ	縦覧できる範囲	問合せ先
4月3日(月)~5月1日(月) (土・日・祝日を除く)	越前町役場税務課	町内全域	☎34-8709
	宮崎総合事務所住民生活課	宮崎地区のみ	☎32-7713
	越前総合事務所住民生活課	越前地区のみ	☎37-7714
	織田総合事務所住民生活課	織田地区のみ	☎36-2270

※固定資産課税台帳のうち本人資産に係る部分は、期間外でも閲覧できます。

軽自動車税の手続きを忘れていませんか

軽自動車(原付・小型特殊・ミニカー)を廃車したときは、税務課または各総合事務所へナンバープレートを返納し、4月1日までに手続きをしてください。

この手続きが遅れると、平成18年度も課税対象になりますので、注意してください。



税金の納め忘れはありませんか

平成17年度の町税の納め忘れはありませんか。納税通知書を確認して、未納の人は早急に納付してください。町では、5月までの3か月間は税収を確保するため滞納整理を強化します。

納付できない事情がある人は、税務課または各総合事務所住民生活課で随時納税相談を行っていますので、早めに相談してください。

問合せ先 税務課 ☎34-8709
宮崎総合事務所住民生活課 ☎32-7713
越前総合事務所住民生活課 ☎37-7714
織田総合事務所住民生活課 ☎36-2270

新型のパスポートを発行します

3月20日(月)からIC旅券(パスポート)の申請受付を開始します。

Q: IC旅券とは?

A: 従来と同じ冊子型ですが、冊子中央にIC(集積回路)チップが搭載されています。ICチップには、氏名や国籍、生年月日、旅券番号などの券面情報のほか、顔写真から読み取った顔画像が記録されます。なお、3月20日(月)以降に新たに申請する旅券は、すべてIC旅券となります。

Q: IC旅券の導入の意義は?

A: 顔写真を貼り替えた旅券を使用しても、ICチップに記録されている情報と照合することで偽造を見破ることができます。今後、段階的に整備されていくことによって、他人によるパスポートの不正使用を防止する効果が期待されます。

Q: 申請の手続きは?

A: これまでと比べて大きく変わりませんが、写真の規格が変更になります。また、発給手数料はICチップの実費として1,000円が上乗せされます。新しい手数料は次のとおりです。

5年有効旅券 11,000円(12歳未満 6,000円)

10年有効旅券 16,000円

Q: 現在所持している旅券は?

A: IC旅券が導入されても、現在お持ちの旅券は有効期間満了日までそのまま使用できます。ただし、IC旅券を希望する人は、残りの有効期間にかかわらず切り替えることができます。(通常の発給手数料が必要です)



問合せ先 福井県国際政策課旅券室
(福井県国際交流会館内) ☎0776-28-8820
福井県ホームページ
<http://info.pref.fukui.jp/kokusai/>

平成17年度 工事発注一覧(250万円以上) (1月16日~2月15日発注分)

工事等名	請負金額	請負業者名	主管課	備考
平成17年度朝日中央保育所 乳児保育施設整備工事	5,670,000円	西田中建設(株)	住民福祉課	
体験・観光農園整備工事(芝桜植栽)	5,859,000円	(株)森下組	農林水産課	
町道佐々牟志線道路改良工事	4,200,000円	(株)高田組	建設課	
町道石田線道路改良工事	3,097,500円	(株)丸安建設	建設課	
平成17年度朝日地区上水道事業 内郡配水管布替工事	2,751,000円	木下設備工業	上下水道課	
平成17年度左右地区農業集落排水・営農飲雑用水管路 第4号工事	29,925,000円	岬建設(株)	越前総合事務所地域整備課	
赤井谷地区宅地造成事業設計業務委託	7,350,000円	丸一調査設計(株)	織田総合事務所産業振興課	
平成17年度県単小規模土地改良事業 排水施設整備工事	4,021,500円	堀建設(株)	織田総合事務所産業振興課	
平成17年度おた倶楽部浴室等修繕工事	3,150,000円	木原建設(株) 丹生営業所	織田総合事務所産業振興課	
平成17年度町道平等別司線 道路改良工事(その1)	4,693,500円	丸善工務店(株)	織田総合事務所地域整備課	
平成17年度道路側溝整備工事	4,620,000円	山口組	織田総合事務所地域整備課	

織田保育所で病後児保育を始めます

働きながら子育てをする世帯への支援策として、4月から織田保育所で病後児保育を始めます。

病気はほとんど回復したが、まだ保育所などに行けない児童で、保護者が仕事や家庭の都合により家庭での保育ができない場合に限り、専用の保育室で預かります。

保育を利用するには、事前の登録が必要です。くわしくは住民福祉課まで問合わせください。

開所日 月曜日~金曜日
(土・日・祝祭日・年末年始は休所)

利用時間 8:00~18:00

対象年齢 生後6か月~10歳未満

利用料金 1日2,000円(保育所に入所している児童は1日1,000円)



問合せ先 住民福祉課 ☎34-8708

朝日地区のインターネット接続補助が今月で終わります

朝日地区のインターネット接続補助が3月で終わります。新規に加入した一般世帯で申請をしていない人は、早めに申請してください。

補助金額 上限10,000円 ※1世帯1回限り

申込締切 3月31日(金)

対象費用 プロバイダ加入金、インターネット接続機器など(3月31日(金)までに支払済の確認ができること)

※パソコン購入費、機器レンタル料は除く



申請・問合せ先 企画財政課 ☎34-8702

職場での悩みごと無料相談会

解雇・賃金など、労使関係でお悩みはありませんか。労働問題の専門家が無料でお答えします。予約は不要ですので、気軽にお越しください。なお、秘密は厳守します。

とき 3月26日(日) 13:30~17:00
ところ 越前市福祉健康センター
(越前市府中1丁目11-2
アルプラザ・武生4階)



問合せ先 福井県労働委員会
☎0776-20-0597

越前陶芸村文化交流会館
ボランティアスタッフを大募集

越前陶芸村文化交流会館では、平成18年度(4月1日)から一緒にイベントを企画・運営していただくボランティアスタッフを募集しています。現在のスタッフはユニークな人ばかり!

また、コンサートなどのお手伝いをしてくれる人も募集しています。1日だけ、1企画だけの参加もOKですので、気軽にお問合せください。みなさんからのご応募をお待ちしています。

対象者 町内在住の高校生以上

応募・問合せ先
越前陶芸村文化交流会館 ☎32-3200

青年国際交流事業に
参加しませんか

内閣府では、日本と世界各国の青年との交流を通して、相互理解と友好を深め、広い国際的視野と国際協調の精神を身につけた次代を担うにふさわしい青年を育成するため、青年国際交流事業を行っています。

平成18年度は「国際青年育成交流」、「日本・中国青年親善交流」、「日本・韓国青年親善交流」、「世界青年の船」などに参加する青年を募集します。

申込・問合せ先 国際交流室 ☎34-8713

生涯学習推進大会

町のことを考えてみませんか。地域で活動している団体の発表やよりよいまちづくりをテーマとした講演があります。みなさんの参加をお待ちしています。

とき 3月12日(日)
ところ 越前町朝日多目的ホール
(朝日生涯学習センター)
内容 開会 13:30
実践発表 14:00
発表者 えちぜんスポーツクラブ
「生涯スポーツの実現をめざして」
～みんなで創る みんなで育てる
総合型地域スポーツクラブ～
講演 14:30
講師 内橋 克人氏
演題 「21世紀の生き生きとしたまちづくり」

問合せ先 生涯学習課 ☎34-2000



Ryuコンサートツアー 2006
～おとぐすり～

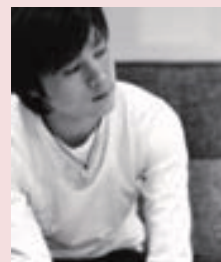

韓国ドラマ「冬のソナタ」の主題歌『最初から今まで』でブレイクした「Ryu」のコンサートです。

とき 3月7日(火)
19:00(開場 18:30)

ところ 越前陶芸村文化交流会館
入場料 6,800円(全席指定)
※電話予約は受付けておりません。会館で直接お買い求めください。

問合せ先
越前陶芸村文化交流会館 ☎32-3200

高年大学

とき 3月7日(火)13:30から
ところ 織田保健福祉センター 2階集会室
内容 認知症(物忘れ)予防について
講師 杉田 フミエ氏

問合せ先 織田生涯学習センター
☎36-1122



町立保育所に勤務する
臨時保育士を募集します

採用予定人数 若干名
受験資格 保育士資格または取得見込者
採用方法 面接試験
採用期日 平成18年4月
受付期限 3月20日(月)

申込・問合せ先
住民福祉課 ☎34-8708



春の奥越高原体験事業2006

大野市六呂師地区周辺の自然豊かな環境のもと、子どもたちの心身を鍛え、自主性や協調性、主体性などを養うことを目的に体験事業が行われます。ぜひご参加ください。

とき 3月25日(土)~4月2日(日)
ところ 旧六呂師小学校、六呂師高原 他
申込期限 3月17日(金)
対象者 小学1年生~中学3年生 ※ただし、自分で参加の決意をした人。新1年生も対象です。
内容



事業名	組名・日程	定員	参加費
春休み アドベンチャーキャンプ	A組: 3月25日~27日 (2泊3日)	10名	20,800円
	B組: 3月27日~30日 (3泊4日)	10名	24,800円
	C組: 3月30日~4月2日 (3泊4日)	10名	24,800円
春のとことん雪遊び合宿	A組: 3月25日~27日 (2泊3日)	10名	20,800円
	B組: 3月27日~30日 (3泊4日)	10名	24,800円
	C組: 3月30日~4月2日 (3泊4日)	10名	24,800円
こども春のスキー・ 自然体験合宿	A組: 3月25日~27日 (2泊3日)	10名	33,800円
	B組: 3月27日~30日 (3泊4日)	10名	39,800円
	C組: 3月30日~4月2日 (3泊4日)	10名	39,800円

※集合場所は、現地またはJR 福井駅となります。

プログラム

- 春休みアドベンチャーキャンプ
オリエンテーション、牧場体験、ハイキング、登山、野外炊飯、買い物体験、料理コンテスト、竹細工、わら細工、キャンプファイヤー、いろいろ体験、ナイトハイク、その他自然体験活動など
- 春のとことん雪遊び合宿
オリエンテーション、雪遊び、かまくら・イグルー作り、そり遊び、雪像作り、雪中宝探し、いろいろ体験、スノーアドベンチャー、タイヤチューブすべり、スノーキャンドル、ナイトハイク、その他自然体験活動など
- こども春のスキー・自然体験合宿
スキー体験教室、ナイトハイク、星空鑑賞、共同生活、食事作り、その他自然体験活動など

申込・問合せ先 〒918-8239 福井県福井市成和1-1007 成和ビル2階
春の奥越高原体験事業実行委員会 ☎0776-25-3996 URL: <http://www.taikencenter.jp>

親子ふれあい教室のお知らせ

いろいろな運動や遊びをとおして、子どもとのふれあいを深めましょう。

とき	ところ
3月16日(木) 10:30～11:45	朝日子育て支援センター(西田中)
3月23日(木) 10:00～11:30	越前生涯学習センター(梅浦)
3月27日(月) 10:00～11:30	織田保健福祉センター(織田)

対象：2～3歳の幼児とその保護者

内容：●親子で楽しむふれあい体操
●栄養についての話とおやつを試食
※運動ができる服装で参加してください。

問合せ先 健康増進室 ☎36-1375

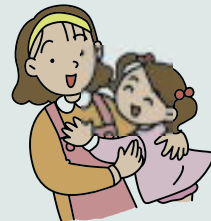

エイズ相談・検査日のお知らせ

4月から、次の日時に変更となります。

丹南健康福祉センター(鯖江)		
相談日	月～金曜日	8:30～17:00
検査日	第1・3月曜日	13:00～14:00
丹南健康福祉センター(武生)		
相談日	月～金曜日	8:30～17:00
検査日	第2・4月曜日	13:00～14:00

問合せ先

丹南健康福祉センター
(鯖江市水落町1丁目2-25) ☎51-0034
丹南健康福祉センター武生福祉保健部
(越前市文京2-13-39) ☎22-4135

麻しん・風しんの予防接種が変わります

麻しん・風しんの予防接種を
まだ受けていない幼児は、早めに受けてください。

平成18年4月から、「麻しん風しん混合ワクチン」となります。次のとおり接種年齢が変更されますので、麻しん・風しんの予防接種をまだ受けていない幼児は、早めに受けてください。

	3月31日まで	4月1日から
接種年齢	1歳～7歳6か月未満	第1期 1～2歳未満 第2期 小学校就学前の1年間
接種方法	麻しんワクチン1回 風しんワクチン1回	麻しん風しん混合ワクチン 第1期・第2期 1回ずつ(※)

※3月31日までに、麻しん・風しんのいずれかの予防接種を受けた幼児は、「麻しん風しん混合ワクチン」の予防接種を受けられません。

※4月1日以降に麻しん・風しんのいずれかの予防接種を受けるとき、2歳以上の幼児は**有料**となります。

問合せ先 健康増進室
☎36-1375



こころの健康相談(心の悩みに関する相談)

日頃の悩みを相談してみませんか。

とき 3月24日(金) 13:30～16:30

ところ 朝日保健センター(西田中)

相談員 藤間 玲子氏
(地域生活支援センター「やすらぎ」所長)

※要予約。相談料は無料です。

申込・問合せ先 保健衛生課 ☎34-8710



スプリングイベント 第1弾 ～献血にご協力をお願いします～

とき 3月15日(水)～4月14日(金)

受付時間 9:00～11:00、13:00～16:00

ところ 福井県赤十字血液センター(福井市月見)

特典 ☆血小板の献血協力者に『オリジナルシリコンバンド』を進呈します。
☆成分献血ポイントの達成者に『オリジナル血液型キティバッジ』を進呈します。

問合せ先 福井県赤十字血液センター
☎0776-36-0221



健康ワンポイントアドバイス ～自転車に乗ろう!!～

自転車はあまりに身近すぎて、単なる移動手段とも思われがちですが、身体にも、心にも、環境にもとても効果的です。自転車の魅力を再発見しましょう。

脚の関節や筋肉にやさしい

いすが体重を支えるので、ジョギングより足首や膝への負担が少ない。

自分にあつた強度でできる

自分の体力やその日の体調に合わせてできる。

自由なスポーツ

1人でも仲間同士でもOK!!
コートの予約もグラウンドの予約もいらない。



♪健康にいいことづくめ

- ① 全身持久力がアップして脂肪が燃えやすい体になる。
- ② 動脈硬化や高血圧の改善
- ③ 善玉コレステロールの増加
- ④ 糖尿病にも効果的
- ⑤ 心肺機能が高まる

問合せ先 健康増進室 ☎36-1375

ダイオキシン類測定結果

昨年の11月9日から16日にかけて、越前町役場屋上で測定された大気中のダイオキシン類濃度の結果は次のとおりです。

越前町役場庁舎屋上⇒0.045ピコグラム

※環境基準での大気中の濃度は、0.6ピコグラム以下と定められています。

問合せ先 保健衛生課 ☎34-8710



得々情報

税の質問箱

第6回：固定資産税についておたずねします。

Q：固定資産の評価替えとは何ですか？

A：固定資産税は、固定資産の価格、すなわち「適正な時価」を課税標準として課税するものです。このため、本来ならば毎年度評価替えを行い、これによって得られる「適正な時価」をもとに課税を行うことが納税者間における税負担の公平に資することになります。しかし、膨大な量の土地や家屋の評価を、毎年度見直すことは事実上困難であり、さらには課税事務の簡素化も図り、徴税コストを最小に抑える必要があることなどから、土地・家屋については、原則として3年間評価額を据え置く制度（3年ごとに評価額を見直す制度）がとられています。

評価替えは、この間における資産価格の変動に対応し、評価額を適正な均衡のとれた価格に見直す作業であるといえます。

償却資産については、毎年度の申告義務がありますので、評価替えの制度はありません。

なお、平成18年度は、評価替えの年度となります。

問合せ先

- 税務課 34-8709
宮崎総合事務所住民生活課 32-7713
越前総合事務所住民生活課 37-7714
織田総合事務所住民生活課 36-2270

国民年金保険料にはおトクな前納制度があります

平成18年4月分から、国民年金保険料が1月あたり280円引き上げられ、月額13,860円、年額166,320円になります。

なお、保険料1年分を前払い(前納)すると163,370円で、2,950円が割引になりますので大変お得です。また、半年分の前納では680円が割引となります。

1年分・半年分の前納の支払期限は5月1日(月)ですので、納め忘れのないよう注意してください。

問合せ先 武生社会保険事務所 23-1121

無料登記相談のお知らせ

福井県土地家屋調査士会では、土地境界問題や地目変更、建物の新築、取り壊しなどの登記に関する無料登記相談を行います。

とき 4月1日(土) 10:00~16:00

ところ めがね会館 52-9111

(鯖江市新横江2丁目3-4)

越前市文化センター 23-5057

(越前市高瀬2丁目3-3)

問合せ先

福井県土地家屋調査士会事務局 0776-33-2770



丹南ケーブルテレビガイド



3月のみどころ(越前町関連の番組放送時間表)

※番組は予告なく変更されることがありますので、ご了承ください。

地域ふれあいチャンネル(2CH)

◎Jr「ジュニア」

英語集会(宮崎小学校)

- 8:45~ 8:57 (3/8、9、10、13、14)
9:45~ 9:57 (3/11、12)
13:45~13:57 (3/8、9、10、13、14)
14:45~14:57 (3/11、12)
19:45~19:57 (3/7、8、9、10、13)
22:45~22:57 (3/11、12)

◎お茶の間ミュージアム「美の世界」

司辻 健司氏(陶芸家・小曾原)

- 8:30~ 8:45 (3/27、28、29、30、31)
9:30~ 9:45 (3/25、26)
13:30~13:45 (3/27、28、29、30、31)
14:30~14:45 (3/25、26)
19:30~19:45 (3/24、27、28、29、30)
22:30~22:45 (3/25、26)

問合せ先 丹南ケーブルテレビ(株)番組制作課 21-3277

図書館だより



◎蔵書点検に伴う休館日のお知らせ

蔵書点検を行います。期間中は休館となりますのでご了承ください。

越前町立図書館 3月21日(火)~23日(木)

織田図書館 3月9日(火)~10日(金)

3月15日(火)から図書館の貸出システムが新しくなります。

越前町立図書館・宮崎分館・越前分館・織田図書館、町内4つの図書館のシステムが統合されます。これにより、新しい図書館利用カードの発行を受ければ、どの図書館でも本の貸出・返却、蔵書検索や予約が可能となります。また、図書館のホームページ上でも、本の検索や予約ができます。(パソコンや携帯電話からアクセスできます。)

これに伴い

◎新しいカードを発行します。(朝日館、織田館のカードはそのまま利用できます)

◎貸出し1回につき本は10冊まで、ビデオは2本までです。

◎貸出期間は本が2週間、ビデオが1週間です。

なお、インターネットで予約の場合は暗証番号の登録が必要です。

4館共通の新しい図書館利用カード



「人形劇がはじまるよ！」

楽しい人形劇でみなさんをお待ちしています。

とき 3月25日(土) 14:00から

ところ 織田文化歴史館 文化交流ホール

出演者 人形劇団「風工場(かぜこうば)」

演目 「ノンちゃんお片付けをする」

「やまでらおおそうどう」

問合せ先 織田図書館 36-2288



えちぜん年代記第十二回

天正八年(一五八〇)一月一日 越前山からの板運びが大雪で遅れることを 剣神社が報告する

戦国の世でも大雪

昨年末からの大雪で当町でも生活に様々な影響が出ましたが、戦国の世でも大雪でいろいろとトラブルが起きました。

信長の時代。天正八年(一五八〇)、北庄(現在の福井市)の城下町はおりしも建築ラッシュ。信長は建材の確保のため、越前山の木の板を運ぶ人夫を出すよう、剣神社へ命じました。一方、剣神社は「そういう負担は以前から免除されております」と拒否しました。

しかし、剣神社の主張は認められませんでした。同年十月五日、まず京間(一間六尺五寸三約一七七cm)二〇間分の板を北庄へ運ぶよう命じられます。しかし天気は荒れ模様。そこで剣神社は「納入が延びます」と九日付けで返信します。

それでも、さらに命令が来ます。「新たに三百間分の板を用意せよ」。はむかうわけにもいきません。同十八日、剣神社は返信します。「ご命令確かに承りました。ただこのたびの雪のため板を取り寄せることが困難です。雪が消えましたら可能な限り集めて納めます。」(剣神社文書)

早かった降り始め

請願の必死さもあることながら、注目すべきが、天候不順・積雪を伝えるこれら手紙が十月九日・十八日付けです。これらは旧暦なので、現在の暦だと十一月下旬から十二月上旬になります。現在の感覚でいくとかなり早い積雪です。しかも板を運べないほどは...

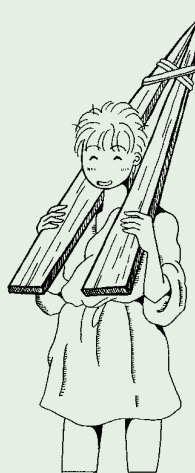



子育てサロン

実施日	時間	場所
毎週水・金曜日	9:30~11:00	越前町社会福祉センター(西田中)

行政相談

実施日	時間	場所
3月24日(金)	13:00~16:00	老人憩いの家「つるぎ荘」(織田)
4月4日(火)	13:00~16:00	越前町社会福祉センター(西田中)

消費者生活相談

実施日	時間	場所
毎週木曜日	9:00~17:00	朝日農村環境改善センター和室(役場隣)

社会保険・年金相談

実施日	時間	場所
3月14日(火)	13:30~16:00	越前総合事務所(道口)

※武生社会保険事務所による社会保険・年金相談は今回で終了します。

献血(成分)

実施日	時間	場所
3月15日(水)	9:40~12:00	宮崎総合事務所前(江波)
	14:00~16:00	織田保健福祉センター(織田)

※日程・場所が変更となっています。ご注意ください。

※要予約。保健衛生課(☎34-8710)

赤ちゃん

(敬称略、2月20日現在)

朝日地区

西田中 笠原 結奈(武也、女)
 気比庄 菜島 温斗(貴幸、男)
 気比庄 丹羽 紗香(栄恭、女)
 乙坂 清水 まさき 雅生(守、男)
 天 宝 吉田 けいと 恵都(安秀、女)
 菜 原 爲國 あい 藍衣(敬一、女)

越前地区

新 保 小林 ひな 緋菜(大輔、女)
 織田地区
 東 鎌田 のな 乃菜(雄平、女)
 堤 上坂 けいしょう 慶将(佳一、男)

宮崎地区

小曾原 山内 ちほる 智遥(洋一、女)
 樫 津 伊藤 ひろの 広乃(政修、女)



心配ごと相談

実施日	時間	場所
3月24日(金)	13:00~16:00	老人憩いの家「つるぎ荘」(織田)
4月4日(火)		越前町社会福祉センター(西田中)
〃		宮崎保健センター(江波)
〃		越前地域福祉センター(梅浦)
4月14日(金)		老人憩いの家「つるぎ荘」(織田)

認知症相談

実施日	時間	場所
毎週月曜日	9:00~12:00	織田保健福祉センター(織田)

結婚相談

実施日	時間	場所
3月20日(月)	13:00~16:00	越前町社会福祉センター(西田中)
3月27日(月)		
4月3日(月)		
4月10日(月)		

人口と世帯

(2月1日現在)

人 口 24,976人
 (前月より20人減)
 男 12,036人
 女 12,940人
 世帯数 7,205戸

おくやみ

(敬称略、2月20日現在)

朝日地区

西田中 岡山 泰和(75歳)
 東内郡 向瀬 秀勝(63歳)
 気比庄 織田トシコ(84歳)
 気比庄 島 寛(89歳)
 田 中 田中 冬子(83歳)
 乙 坂 清水 糸(85歳)
 天 谷 林 八十(98歳)
 天 谷 藤澤 正明(65歳)

越前地区

梨子ヶ平 太井 功治(30歳)
 梅 浦 山下 正司(85歳)
 厨 伊藤 貴(93歳)
 厨 品野さくゑ(69歳)
 米 ノ 美濃 守(72歳)
 午 房ヶ平 倉谷卯三郎(85歳)
 六 呂師 橋本ハル工(80歳)

織田地区

中 上坂サダヲ(91歳)
 江 波 木下 静雄(81歳)
 八 田 齋藤 又工(95歳)
 中 水嶋 利市(75歳)
 下山中 中西さきを(93歳)



休日当番医

●朝日地区

3月19日(日) 清水南診療所 0776-98-5113
 3月21日(火) 藤田医院 34-0044
 3月26日(日) 清水診療所 0776-98-3024
 4月2日(日) 織田病院 36-1000
 4月9日(日) 整形外科大城病院 32-3500

●宮崎・越前・織田地区

3月19日(日) 織田病院 36-1000
 3月21日(火) 両林医院 37-0005
 3月26日(日) 織田病院 36-1000
 4月2日(日) 織田病院 36-1000
 4月9日(日) 整形外科大城病院 32-3500

注) 診察時間は、9:00~17:00です。

リハビリ教室

実施日	時間	場所
毎週月曜日	13:30~15:30	朝日保健センター(西田中)
毎週火曜日	9:30~12:00	織田保健福祉センター(織田)
〃	13:30~15:30	宮崎保健センター(江波)
毎週水曜日	13:30~16:00	越前地域福祉センター(梅浦)

わくわく広場

実施日	時間	場所
毎週月曜日	9:30~12:00	織田保健福祉センター(織田)

わいわいキッズ

実施日	時間	場所
毎週水曜日	9:00~11:30	宮崎保健センター(江波)

おはなし広場

実施日	時間	場所
毎月第1、3土曜日	14:00~15:00	織田図書館児童コーナー(織田)

子ども放送局

実施日	時間	場所
毎週土曜日	11:00~12:00	織田文化歴史館文化交流ホール(織田)

古文書を読む会

実施日	時間	場所
毎月第2、4土曜日	14:00~15:00	織田文化歴史館会議室(織田)

なかよしひろば

実施日	場所	電話番号
4月11日(火)	四ヶ浦保育園(梅浦)	☎37-0305

※時間・内容などは、各保育所(園)へお問合せください。

麻しん予防接種(個別)

町内指定医療機関で、3月31日(金)までに接種してください。

風しん予防接種

実施日	時間	場所
3月29日(水)	13:30~14:30	織田保健福祉センター(織田)

BCG予防接種

実施日	時間	場所
3月23日(木)	13:00~13:30	朝日保健センター(西田中)

ポリオ経口投与

実施日	時間	場所
4月11日(火)	11:00~11:30	渡辺内科医院(上糸生)

三種混合予防接種

実施日	時間	場所
4月12日(水)	13:30~14:30	宮崎農村環境改善センター(江波)

3歳6か月児健診

実施日	時間	場所
4月10日(月)	13:30~14:00	越前生涯学習センター(梅浦)

1歳6か月児健診

実施日	時間	場所
3月28日(火)	13:15~14:30	朝日保健センター(西田中)
4月10日(月)	14:00~14:30	越前生涯学習センター(梅浦)

1歳児健診

実施日	時間	場所
4月13日(木)	9:30~10:30	朝日保健センター(西田中)



泰澄大師ゆかりの寺、朝日観音

朝日地区の名の由来は朝日観音（朝日）であるといわれています。寺伝によると、泰澄大師が彫ったとされる木造正観世音菩薩立像の額から光が四方に広がり、それが朝日のようであったからだといわれています。

朝日観音は養老元年（七一七）、泰澄大師が開いたと伝えられ、平安時代には元正天皇の勅願所となり、七堂伽藍が立ち並ぶ大寺院として栄えました。元禄十五年（一七〇二）の火災で



朝日観音

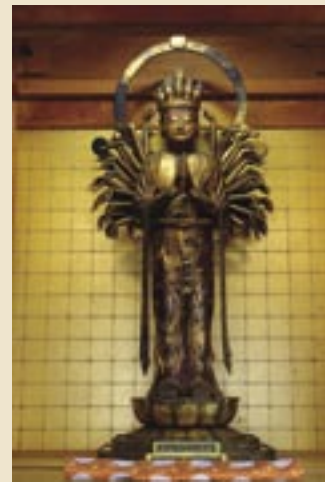

木造千手観世音菩薩立像

多くの堂宇と寺宝が焼失しましたが、昭和五十七年に再建され、お堂には県指定重要文化財の木造正観世音菩薩立像と木造千手観世音菩薩立像などが安置されています。

哲学者の梅原猛氏が「泰澄大師が実際に観音像を彫り、木彫仏の創始者であった」と言われることから考えると、泰澄大師は山岳信仰の開祖だけでなく、彫刻家あるいは芸術家として類い希なる才能をもつ人物であったこととなります。

朝日観音は朝日山丘陵の中腹に位置し、地区を一望できる場所にあり、境内から東を臨むと白山の稜線が姿を表し、晴れた日には朝日を拝むことができます。そして、泰澄大師が見た風景を今でも目にすることができます。



表紙の写真

インドアホッケー大会でのひとコマ。当日の朝は冷え込みましたが、選手たちは寒さにも負けず、半袖・半ズボンのユニフォーム姿で元気いっぱいボールを追い続けていました。

編集後記



12月に降った大雪もずいぶん融けてきましたが、その雪の重みで折れてしまった木の痛々しさが目立ちますね。今年はや早い時期に大雪となり、雪かきなどで腰を痛めた方もいらつしやるのではないでしょう。3月には温かい日も多くなり、つくしやフキノトウの芽が土から顔を出すと春の訪れを感じます。みなさんが春を感じる瞬間はどんな時ですか。▼季節の変わり目にはどうしても体調を崩しがち、何かと気忙しい3月ですが、体調管理には気をつけたいものです。

広報えちぜん 第14号

平成18年3月1日発行
発行 越前町役場 編集 総務課
〒916-0192 福井県丹生郡越前町西田中13-1-1
TEL 0778-34-11233(代)
FAX 0778-34-11233(6)
越前町ホームページ
<http://www.town.echizen.fukui.jp/>



QRコード対応の携帯電話で、上のQRコードを撮影すると簡単に町のホームページにアクセスできます。また、右のアドレスを直接入力してもアクセスできます。