

みどり
人と技 海土里 織りなす 快適なまち

広報 えちぜん

Communications Magazine Echizen

平成18年度当初予算	2
越前町の花・木・鳥・魚が決まりました	8
平成18年区長名簿	9
越前町コミュニティバスの愛称募集・福鉄福浦線が再開	10
男女共同参画室からこんにちは・国際交流室から一言	12
えちぜんTOPICS	13
えちぜんINFORMATION	15
イベント情報	22
図書館だより・えちぜん年代記	23
えちぜんCALENDAR	26
はばたけ！未来のプロ選手！！(四ヶ浦ドルフィンズ)	28

2006

4月
第15号



児童の安全を守ります



越前町

各会計の当初予算額と前年度比較

会計名	平成18年度予算額	平成17年度予算額	増減額	増減率	
一般会計	136億1,310万円	156億7,250万円	▲20億5,940万円	▲13.1%	
特別会計	国民健康保険事業	21億8,267万8千円	17億9,291万2千円	3億8,976万6千円	21.7%
	老人保健事業	28億2,721万円	28億4,060万6千円	▲1,339万6千円	▲0.5%
	介護保険事業	19億712万3千円	18億9,696万6千円	1,015万7千円	0.5%
	介護サービス事業	1億6,362万円	1億4,713万8千円	1,648万2千円	11.2%
	簡易水道事業	11億5,401万9千円	8億3,032万2千円	3億2,369万7千円	39.0%
	公共下水道事業	10億3,965万3千円	11億1,041万7千円	▲7,076万4千円	▲6.4%
	集落排水事業	10億2,721万7千円	8億8,410万2千円	1億4,311万5千円	16.2%
	温泉事業	1億9,524万1千円	7,153万4千円	1億2,370万7千円	172.9%
	農林漁業体験実習館事業	4,168万6千円	2,704万2千円	1,464万4千円	54.2%
	計	105億3,844万7千円	96億103万9千円	9億3,740万8千円	9.8%
企業会計	上水道事業	2億5,933万8千円	2億6,776万5千円	▲842万7千円	▲3.1%
	国民宿舎事業	1億4,642万5千円	1億4,990万円	▲347万5千円	▲2.3%
	国民健康保険病院事業	12億9,130万円	12億7,048万3千円	2,081万7千円	1.6%
	計	16億9,706万3千円	16億8,814万8千円	891万5千円	0.5%
合計	258億4,861万円	269億6,168万7千円	▲11億1,307万7千円	▲4.1%	

※企業会計の予算額は、収益的支出と資本的支出の予算額を合計した額です。

一般会計

一般会計は、町の会計の中心をなすもので、福祉、衛生、産業、観光、道路、消防、教育などの行政運営に使用される経費を経理する会計です。

前年度に比べて20億5,940万円、13.1%の減少となっております。

これは、前年度に新町の一体感の醸成や住民連携の強化、また、地域の振興を図るために設けた地域振興基金への積立金22億1,900万円を計上しましたが、平成18年度ではこの積立金がなくなることから、この特別な要因を除くと、実質的には前年度に比べて1億5,960万円、1.2%の増加となります。

越前町の
平成18年度
当初予算

一般会計で

特別会計

特別会計は、特定の事業を行う場合、その収支を明確にするため、一般会計の収支とは別にこれら特定の事業を経理する会計です。町には保険、介護、簡易水道、下水道など9つの特別会計があります。

前年度に比べて9億3,740万8千円、9.8%の増加となっております。

これは、簡易水道事業特別会計での朝日地区簡易水道統合整備事業費や織田地区統合簡易水道事業費、温泉事業特別会計での南部地区温泉施設整備事業費の増加などが主な要因です。

企業会計

企業会計は、収益のある事業を経理する会計です。町には上水道、宿舎病院の3つの会計があります。

前年度に比べて891万5千円、0.5%の増加となっております。これは、国民健康保険病院事業会計における病児保育室等整備事業費の増加などが主な要因です。

町民1人当たりに使われるお金は
545,571円

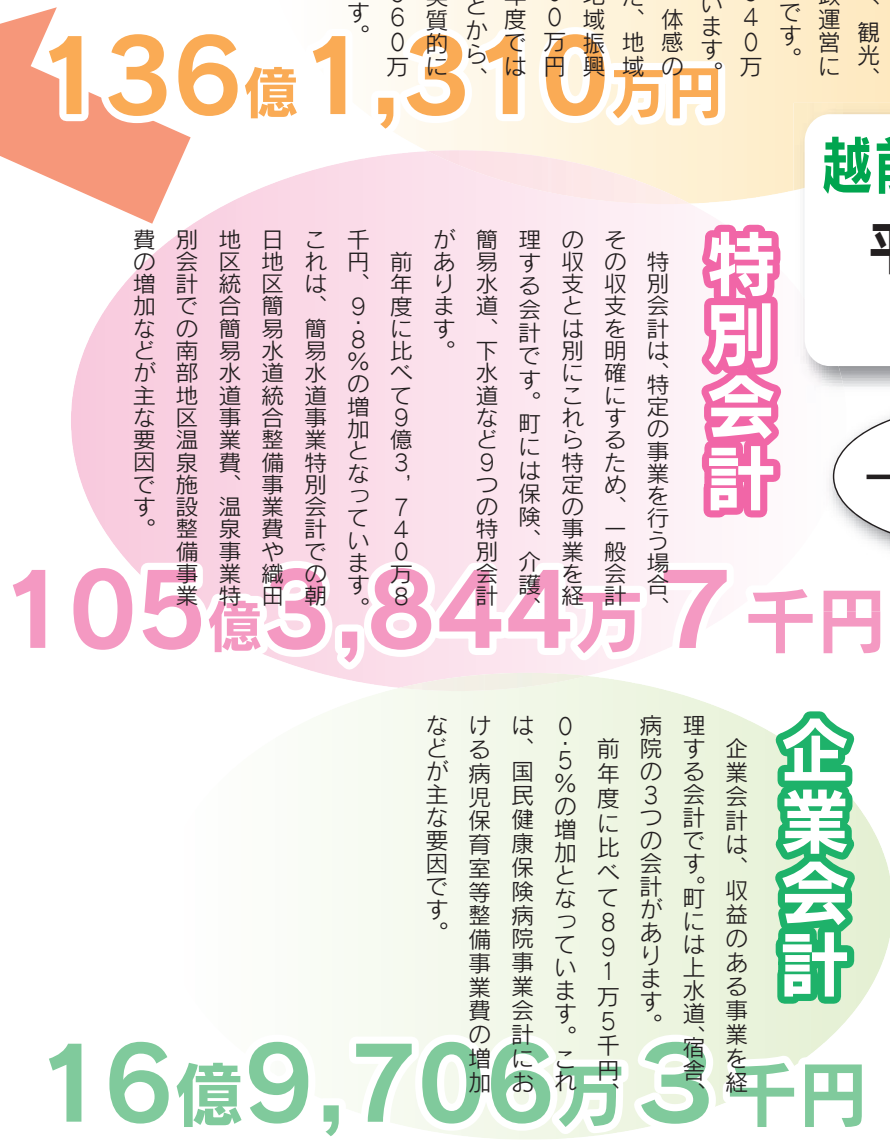

当初予算の特徴は...

平成18年度当初予算は、合併後2年目の予算となるため、合併に伴う財政支援措置を有効に活用することにより、新町建設計画に沿ったまちづくりを進めていくための施策に必要な財源を確保し、「合併によるメリットを最大限に発揮した予算」と位置づけました。

また、創意と工夫により一層の行政の効率化や合理化を進め、施設の維持管理費など経常的経費の削減を図るとともに、限られた財源の中で施策の選択と集約を徹底することにより、合併後のまちづくりを進めていくために緊急に取り組むべき施策に予算を重点配分し、「必要かつ最小の経費で最大の成果が得られる予算」としました。

そして、国の「三位一体の改革」により国庫補助負担金の一般財源化に伴い所得税から個人住民税への税源移譲がなされるとはいうものの、地方交付税総額は大幅に抑制するとされているため、将来にわたり持続可能で健全な財政運営の確保を念頭

- ・ 定住の促進と子育て支援環境の整備
- ・ 男女共同参画と国際交流の推進
- ・ 交流・連携を支える道路網と公共交通の整備
- ・ 消防防災・上下水道・情報通信施設など生活基盤の整備
- ・ 学校教育・生涯学習スポーツ環境の整備
- ・ 農林水産業・商工業の振興
- ・ 保健・医療・福祉の充実



に、町の将来像である「人と技海士里織りなす快適なまち」越前E-town brandの創造」の実現に向けて、新町建設計画の主要施策を着実に推進し、町全体の一体感の醸成と町政の均衡ある発展を目指す予算とし、引き続き次の重点施策を推進することとしました。

平成18年度当初予算が3月越前町議会定例会で審議され決まりました。

今月号では当初予算の規模と特徴、一般会計の概要を、来月号では主要事業の内容などをお知らせします。

上記の一般会計、特別会計、企業会計を合わせると、町全体の当初予算額は258億4,861万円で、前年度に比べて11億1,307万7千円、4.1%の減少となっております。

なお、前年度の一般会計における特別な要因である地域振興基金への積立金22億1,900万円を除くと、実質的には全会計で前年度に比べて11億592万3千円、4.5%の増加となります。

一般会計予算の概要は…

◆自主財源

自主財源は、町税、分担金および負担金、使用料および手数料、繰入金、繰越金など、町が自主的に収入することができる財源です。自主財源全体では、36億6,739万2千円を見込み、その歳入合計に占める割合は27.0%となっています。また、前年度に比べて3億1,050万5千円、7.8%の減少となっています。

主なものとして、**町税**は、個人町民税（現年課税分）が税制改正による定率減税の見直しと老年者控除の廃止など、前年度決算見込みなどを勘案し7億4,058千円、法人町民税（現年課税分）が企業収益や前年度決算見込みなどを勘案し1億6,300万円、固定資産税（現年課税分）が前年度決算見込みなどを勘案し9億8,000万円など、町税全体で20億2,704万3千円を見込み、前年度に比べて1億1,920万4千円、6.2%の増加となっています。

繰入金は、基金（貯金）の取り崩しとして、歳入の財源不足を補うため財政調整基金から5億円、社会福祉協議会への出捐金に充てるため地域福祉

基金から6,000万円、朝日地区中学校建設の用地購入費に充てるため同基金から3,200万円など、繰入金全体で6億4,647万3千円を計上し、

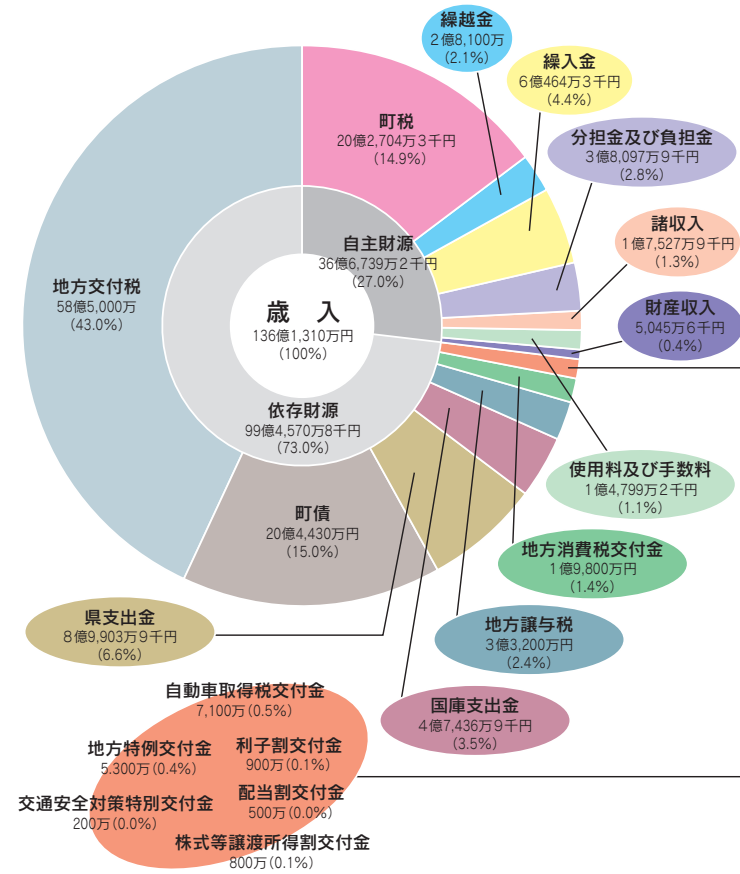

◆依存財源

依存財源は、地方交付税、町債、国・県支出金など、国や県から町に定められた額が交付されたり割り当てられたりする財源です。依存財源全体では、

前年度に比べて1,304万3千円、2.1%の減少となっています。繰越金は、前年度の収支状況を勘案し2億8,100万円を見込み、前年度に比べて3億7,143万3千円、56.9%の減少となっています。

主なものとして、**地方交付税**は、国の地方財政計画の増減率5.9%減と合併がなかったものとして旧4町村の合併額を基礎として算定する合併算定額を基礎として算定する合併算定額、前年度交付実績などを勘案し58億5,000万円を見込み、前年度に比べて1億5,000万円、2.5%の減少となっています。

99億4,570万8千円を見込み、その歳入合計に占める割合は73.0%となっています。また、前年度に比べて17億4,889万5千円、15.0%の減少となっています。

地方譲与税は、国の「三位一体の改革」による公立保育所運営費負担金、養護老人ホーム等保護費負担金、児童

手当負担金などの国庫補助負担金の一般財源化に伴う税源移譲として、平成18年度まで措置される所得譲与税を1億9,300万円など、地方譲与税全体で3億3,200万円を見込み、前年度に比べて1億1,500万円、53.0%の増加となっています。

◆歳出

【目的別内訳】

目的別内訳は、歳出予算をその使われる行政目的によって分類したものです。

主なものとして、**総務費**は、コミュニケーションパスの運行、情報通信施設の整備、国際交流の推進、交通安全・防犯の対策などにかかるお金で12億5,437万4千円を計上し、その歳出合計に占める割合は9.2%となっています。また、前年度に比べて1億9,687万7千円、18.6%の増加となっています。

民生費は、障害者（児）・老人・児童の福祉、老人福祉施設・保育所の運営などにかかるお金で26億1,481万2千円を計上し、その歳出に占める割合は19.2%となっています。また、前年度に比べて2億3,000万円、

7.2%の減少となっています。**農林水産業費**は、農業・林業・水産業の振興、農道・林道・漁港の整備などにかかるお金で12億3,704万円を計上し、その歳出合計に占める割合は9.1%となっています。また、前年度に比べて1,352万3千円、1.1%の減少となっています。**土木費**は、道路橋りょうの維持・新設・改良、河川の改修、町営住宅

の管理などにかかるお金で15億4,073万3千円を計上し、その歳出合計に占める割合は11.3%となっています。また、前年度に比べて596万7千円、10.8%の減少となっています。**教育費**は、学校教育・生涯学習スポーツ活動の振興、学校教育施設・生涯学習スポーツ施設の建設などにかかるお金で25億1,450万5千円を計上

し、その歳出合計に占める割合は18.5%となっています。また、前年度に比べて3億7,861万5千円、17.7%の増加となっています。**公債費**は、借入金の返済にかかるお金で22億3,310万5千円を計上し、その歳出合計に占める割合は16.4%となっています。また、前年度に比べて1億2,929万7千円、5.5%の減少となっています。

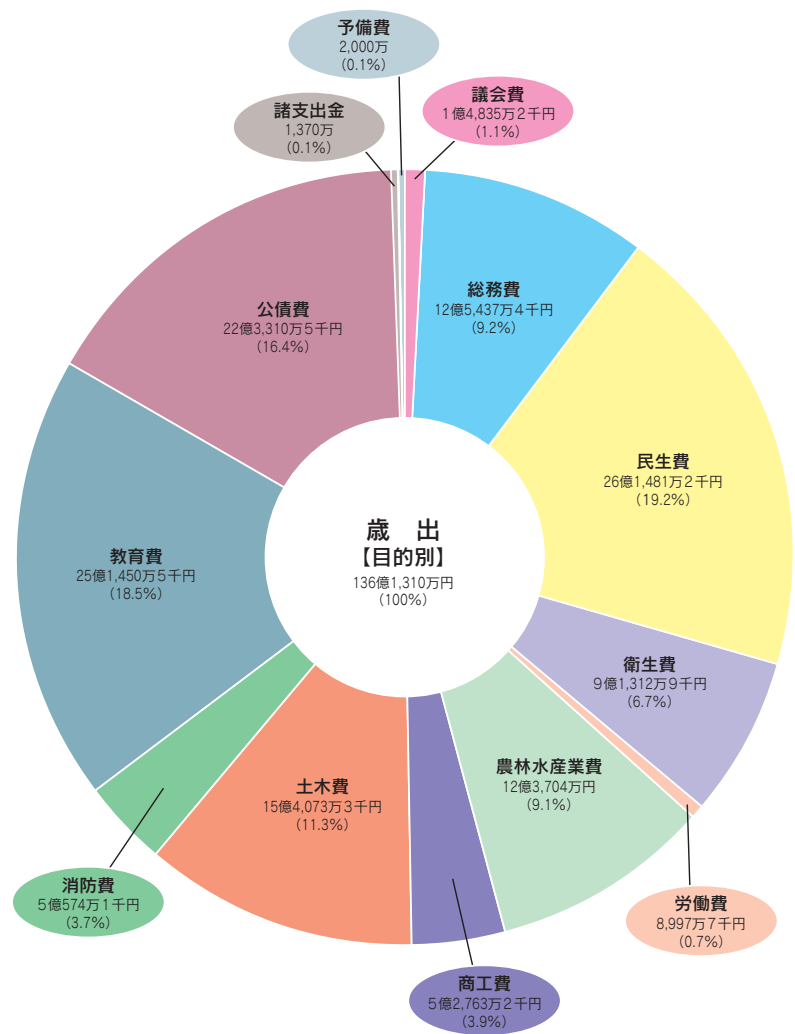

町民1人当たりの財源は？



一般会計

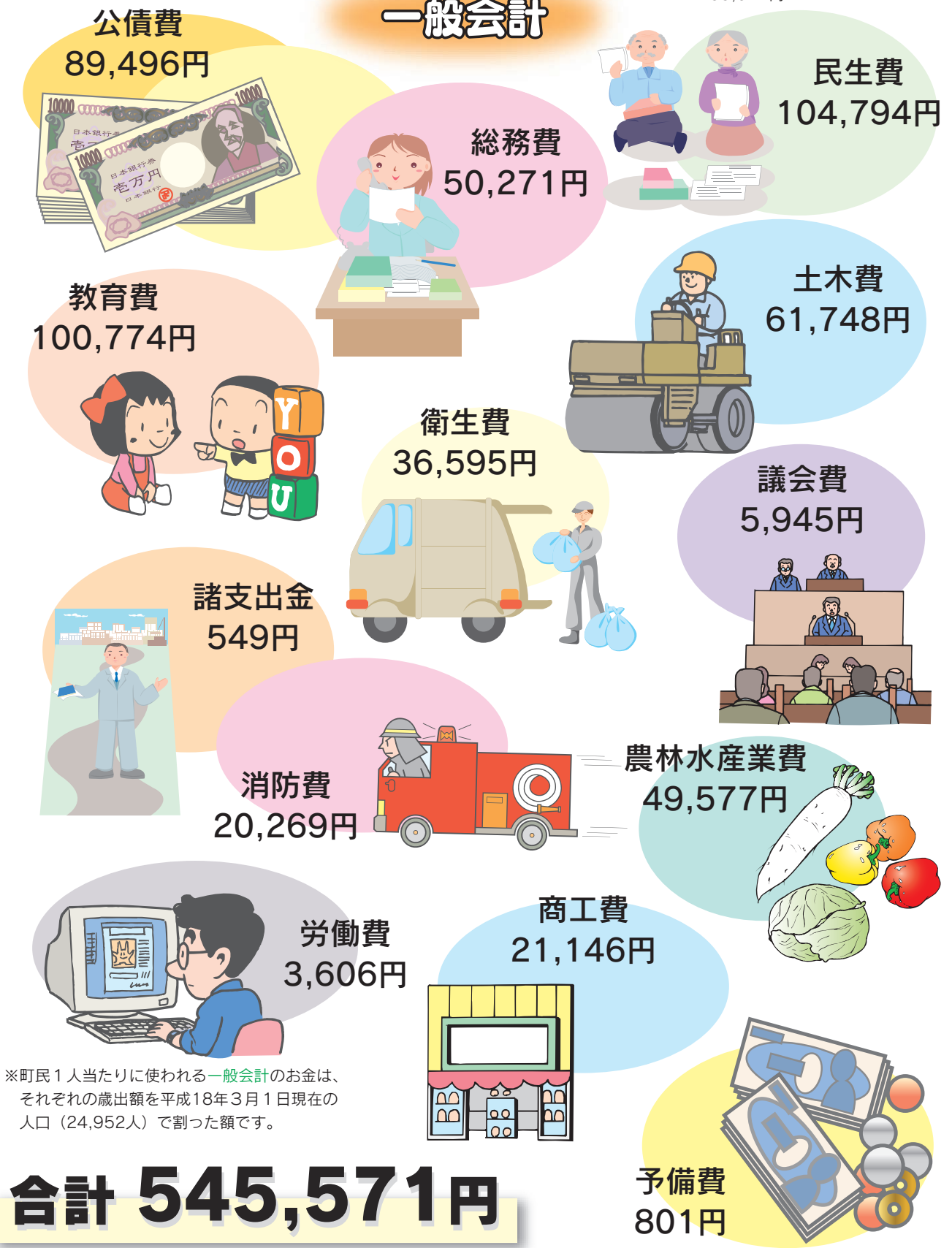

※町民1人当たりに使われる一般会計のお金は、それぞれの歳出額を平成18年3月1日現在の人口(24,952人)で割った額です。

合計 545,571円

【性質別内訳】

性質別内訳は、一般会計の歳出予算をその使われる経済的性質によって分類したものです。

義務的経費は、支出が義務づけられている固定的な経費で53億9,323万5千円となっており、歳出合計の39.7%を占めています。また、前年度に比べて1億581万6千円、1.9%の減少となっています。

このうち人件費は、議員・委員の報酬、職員の給与・共済費などにかかるお金で21億7,216万8千円、扶助費は障害者(児)・老人の生活支援、乳幼児医療費の助成、児童手当の支給などにかかるお金で9億8,796万2千円、公債費は借入金の返済にかかるお金で22億3,310万5千円となっています。

投資的経費は、道路橋りょう・学校などの公共施設の整備、農林水産業施設などの生産基盤の整備などにかかる臨時的な経費で26億3,390万1千円となっており、歳出合計の19.3%を占めています。また、前年度に比べて3億7,584万4千円、16.6%の増加となっています。

その他の経費は、義務的経費と投資的経費以外の行政運営に必要な経費で55億8,596万4千円となっています。

おり、歳出合計の41.0%を占めています。また、前年度に比べて23億2,942万8千円、29.4%の減少となっています。

その主なものとして、物件費は、賃金、光熱水費、委託料、使用料等の事務の執行や施設管理などにかかるお金で17億6,581万1千円となっています。

維持補修費は、庁舎・道路などの公共施設の維持補修にかかるお金で1億4,582万1千円となっています。

補助費等は、団体・事業等への補助負担金、ごみ処理・消防などの一部事務組合や上水道・国民健康保険病院の企業会計に対する負担金などにかかるお金で16億7,739万2千円となっています。

繰入金は、国民健康保険、老人保健、介護保険、簡易水道、公共下水道、集落排水などの特別会計への支出などにかかるお金で18億1,457万円となっています。

積立金は、財政調整基金、減債基金、地域福祉基金などへの積立にかかるお金で1,561万1千円となっています。

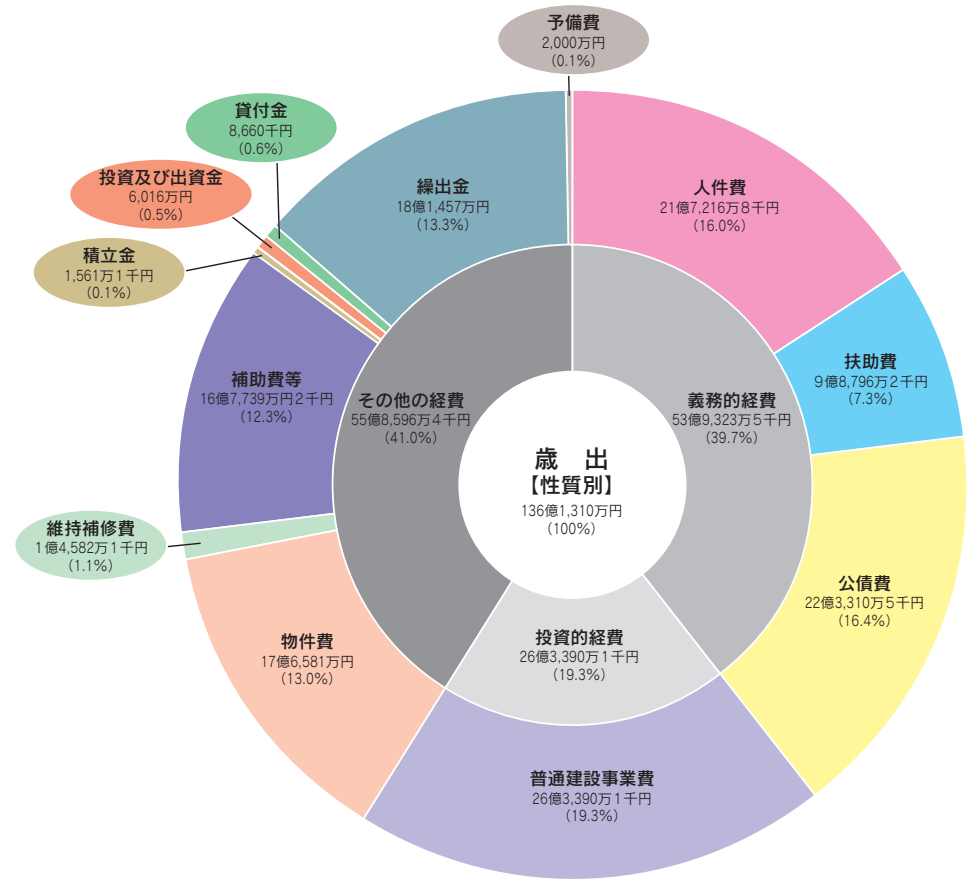

町民のまちづくりに関する活動を支援します

町では、平成18年度から、町民との協働によるまちづくりを推進するため、町民による団体が自主的、主体的に実施する魅力的で活力あるまちづくり活動に対し、補助金を交付します。

- 対象者** 町内を活動拠点としている町民団体
- 対象活動** 様々な分野の公益的なまちづくり活動であること
- (1) 町民の多様なニーズを的確に捉えたもの
 - (2) 町民の主体的な企画、運営及び参加が図られるもの
 - (3) 広く情報を公開し、町民が自由に参加できるもの
- 補助金額** 補助対象経費の3/4以内
- 補助限度額** (1) 書類審査により決定する活動：5万円
(2) 公開審査によりプレゼンテーションを受けて決定する活動：30万円
- 問合せ先** 政策調整室
☎34-8714 FAX34-1236
メールアドレス：seisaku@town.echizen.lg.jp

交通安全、心がけていますか？ ～春の交通安全県民運動～

4月6日(木)から15日(土)まで、春の交通安全県民運動が行われます。春の陽気に誘われてドライブシーズンに入りますが、事故には十分気をつけましょう。

【平成17年交通事故（人身）発生状況】

	死亡者数(人)	負傷者数(人)	件数(件)
福井県	75	6,475	5,157
越前町	2 (2.7%)	105 (1.6%)	87 (1.7%)

※…() 内の数値は県全体の発生件数のうち町が占める割合

【死亡者数などのうち高齢者の件数】

	死亡者数(人)	負傷者数(人)	件数(件)
福井県	40 (53.3%)	907 (14.0%)	869 (16.9%)
越前町	1 (50%)	16 (15.2%)	25 (28.7%)

※…() 内の数値は全体件数に占める割合が占める割合

高齢者の事故件数が県平均と比べて、多くなっています。高齢者の人は、道路横断や車両の運転などには注意しましょう。

また、若年層の事故も年々増加傾向にあります。思いやりをもち、常に危険予測をした運転を心がけましょう。



交通安全マナーをチェック!!

- ① 運転するときはシートベルトをつけていますか？
- ② 信号が黄色に変わったら、きちんと減速していますか？
- ③ 薄暮時には、早めにライトを点灯していますか？
- ④ 幼児を乗せるときは、チャイルドシートをつけていますか？
- ⑤ 夜間通行時には、明るい服装や反射材を身につけていますか？
- ⑥ 自転車の2人乗りや傘差し運転、無灯火などをしていませんか？
- ⑦ 定期的に車両の点検をしていますか？
- ⑧ 子どもや高齢者を見かけたら減速するなど、「思いやり運転」をしていますか？
- ⑨ 携帯電話を使いながら運転をしていませんか？

越前町コミュニティバスの愛称募集

越前町コミュニティバスの愛称の募集期間を4月14日まで延長します。
広く町民のみさんから親しまれるような越前町コミュニティバスの愛称をお待ちしています。

- 【応募資格】**
町内在住または町内在勤の人なら、どなたでも応募できます。
- 【応募方法】**
必要事項を記入の上、「官製はがき」または「メール」にて下記宛て先まで応募してください。(必要事項が記入されていないものについては無効とします。)
- 【必要事項】**
愛称(ふりがなを付けてください)、愛称についての説明、住所、氏名、年齢、電話番号、勤務先(町外在住者のみ)
- ※記入された個人情報、本人の承諾なしにこの募集事務以外に利用することはありません。
- 【懸賞】**
商品券30,000円分(1人)
※採用された作品が多数の場合は抽選となります。
- 【応募条件】**
1人何点でも応募できますが、1通につき1点とします。
- 【募集締切】**
4月14日(金) 必着

- 【審査発表】**
採用された場合は、直接本人に通知し、広報などで発表します。
- 【その他】**
- 必ずしも応募数が一番多いものが選定されるものではありません。
 - 応募作品は自作で未発表のものに限ります。応募作品は返却しません。
 - 応募作品は、必要に応じて、作品の趣旨を損なわない範囲で修正し使用することがあります。応募作品の著作権、その他一切の権利は越前町に帰属します。

宛て先・問合せ先
〒916-0192 越前町西田中13-5-1
越前町役場 企画財政課 政策調整室
☎34-8714 FAX 34-1236
メールアドレス：seisaku@town.echizen.lg.jp

福浦線(福鉄バス)が再開します

4月1日より福鉄バス福浦線(かれい崎～田原町間)上下5便が再開しました。

福浦線は、平成16年5月に織田止まりの下り1便のみを残して一旦は廃線となりましたが、町民の皆さんの強い要望もあり、今回再開することになりました。

福浦線の再開により、公共交通が空白地域であった織田～上戸～朝日間にバスが走り、越前地区のかれい崎から直接福井市内へ行くことができるようになります。福浦線が町民の「足」として大きな役割を果たしてくれることを期待するとともに、町としても様々な施策を検討し、福浦線を含めた公共交通の活性化を進めていきます。

福浦線の運行時間などについては、下記まで問合わせください。

問合せ先
福井鉄道株式会社 自動車部 ☎21-0703

越前町生活路線バス通学促進事業補助金

生活路線バスの利用促進を図るため、路線バスで高校などに通学する人に対し、補助金を交付します。

対象者
町内に住所がある人で、高校などに通学するために路線バスの定期券を購入した人
※株主優待券および貸切スクールバスの利用者は対象になりません。

補助金額
定期券1月につき1,000円

申請手続
指定の申請書に必要事項を記入し、生徒手帳・購入定期券などの写しなどを添えて政策調整室まで提出してください。

問合せ先 政策調整室 ☎34-8714

新鮮な海の幸が並ぶ「越前朝市」

3月19日、アクティブハウス越前北側駐車場で「越前朝市」(主催:越前町観光協会)が開かれました。雪交じりの天気にもかかわらず、まずまずの客足となりました。

当日の朝は、ちょうど漁を終えた船が戻り、水揚げされたばかりの新鮮な「がまエビ」、「はたはた」、「かれい」などが店頭で並び、人気を集めていました。また、干物や自家製へしも販売され、来場者は食べ方をたずねながら、商品を買って求めていました。

今後はさらに出店者も増え、海の幸・山の幸で満載となった、新たな越前の名物となつてほしいものです。



開催時期:
3月から12月までの
毎月第1・3日曜日(8:00から)

生涯学習でよりよい地域生活を

～生涯学習推進大会～

3月12日、朝日多目的ホールで生涯学習推進大会が開かれました。

始めに、えちぜんスポーツクラブの皆さんが、「生涯スポーツ社会の実現をめざして～みんなで創るみんなで育てる 総合型地域スポーツクラブ～」と題して、総合型地域スポーツクラブの設立の目的や活動の様子、今後の取り組みなどについて、熱意ある発表を行いました。

次に、評論家の内橋克人氏による「21世紀の生き生きとしたまちづくり」についての講演が行われ、参加者は熱心に聞き入っていました。



講演した
内橋克人氏

えちぜんスポーツクラブによる発表

とびだす絵本をつくろう!

3月11日、織田文化歴史館で「とびだす絵本作り講座」が行われました。

参加者は、講師のイラストレーターのラクガキ屋ユウさんとヒサさんの2人から画材の使い方、お話の作り方を少しずつ習いながら、絵本作りを進めました。初めて使う画材もある中、夢中で絵を描き、飛び出す仕掛けをさらに工夫して、世界に1冊だけの飛び出す絵本が完成しました。

講座の最後には、ヒサさんが全員の絵本の読みかきせを行い、参加者は楽しんでいました。



ひとつだけの絵本作りに夢中になりました

萱葺きの古民家を再現

～加藤静さん(打越)～

3月8日、織田小学校で手作りの古民家の模型(46個)の寄贈式が行われました。

この模型は、加藤静さん(打越)が約15年にわたり製作されたもので、松葉を使った萱葺き屋根や可動する引き戸などの工夫がされており、1個の模型を作るには1か月かかるそうです。

模型は、町内の公共施設の入口付近に飾ってありますので、ぜひご覧ください。



加藤さんの力作に児童は感心しきり

男女共同参画室から

こんにちは!

第12回

「平成17年度男女共同参画気づき事業報告集」の完成

越前町が新たな船出をしてから早1年が過ぎ、新年度を迎えました。当室も、みなさんの暖かい励ましと協力によってスムーズにスタートし、大変充実した1年となりました。

※「気づき事業(地域・団体編)」には、「実施区・団体」と「えちぜん男女共同参画まちづくり推進委員会」の協力により、「男女共同参画への気づき」の輪が大きく広がり、今年度も一層の広がりが期待できます。

「気づき事業(学校編)」には、教育委員会と実施校の協力を得て、「えちぜん男女共同参画のつどい」では、糸生中学校が劇発表を、宮崎中学校が実践発表を行いました。

また、授業後の生徒の感想を報告集にまとめ、それには「中学生が考える男女共同参画社会」に加え、四ヶ浦小学校4年生の素直な感想も入るなど、楽しく、かつ考えさせられるものとなりました。

※「気づき事業」…地域や団体、グループ、学校で男女共同参画社会について様々な学ぶことで、「自分にとっての男女共同参画は？」を考える機会を提供する事業です。

この報告集は、これから「気づき事業」を実施する地域や団体・グループに啓発資料として配付します。個人で希望する人は、男女共同参画室まで申し込んでください。

問合せ先 男女共同参画室 ☎34-8715



(四ヶ浦小学校での授業風景)

A word from the international arena...

～国際交流室から一言～

Vol.12

ジャイカ JICAの国際協力フォトコンテスト入賞作品を文化歴史館で展示しています

世界には、開発途上国と言われる国が約160か国あります。「安心して飲める水がない」「子どもが勉強をさせてもらえない」「病気で亡くなる人が多い」などの問題が人々を苦しめています。途上国では、自分たちの力で経済活動を行い、安定した社会を築くことが急務です。その国にふさわしい仕組みや制度を作ることがJICA(日本国際協力機構)の国際協力です。

JICAは日本と途上国を結ぶ架け橋となって動いています。専門知識や豊かな経験を持った日本の専門家、ボランティアを途上国に派遣したり、途上国の将来を担う人々を日本に招いて研修を行っています。また、国際緊急援助隊や開発調査団の派遣、機材供与など、さまざまな分野、さまざまなスタイルで国際協力を行っています。

町では、「国際協力フォトコンテスト第26回入賞作品」を4月16日(日)まで、織田文化歴史館で展示しています。途上国の自然や文化の中で生きる人々、途上国と日本人々との協力や交流が伝わりますので、ぜひご覧ください。

問合せ先 国際交流室 ☎34-8713



(展示の様子)

児童扶養手当・特別児童扶養手当制度のお知らせ

児童扶養手当とは？

父親がいない、または父親が重度の障害の状況にある家庭で、18歳に達する日以降の最初の3月31日までにある児童を監護している母親や母親にかわって養育している人に支給される手当です。

◎手当の額（平成18年4月現在）

児童数	全額支給	一部支給
1人	41,720円	所得に応じて 9,850円から 41,710円まで

第2子については月額5,000円、第3子以降は1人につき3,000円が加算されます。

◎所得による制限

手当を受けようとする人、またその人の配偶者および扶養義務者の所得に応じて手当の全部または一部が支給停止となります。

※手当を受けようとする人が老齢福祉年金以外の公的年金を受けることができる場合は支給できません。

問合せ先

住民福祉課 ☎34-8708 宮崎総合事務所 住民生活課 ☎32-7713
越前総合事務所 住民生活課 ☎37-7714 織田総合事務所 住民生活課 ☎36-2270

特別児童扶養手当とは？

精神または身体に障害を有する児童を監護する父母もしくは、父母にかわって児童を養育している人に支給される手当です。

◎手当の対象となる児童

20歳未満で中度以上の障害がある児童が対象です。ただし、障害を事由に年金を受けることのできる児童や、児童入所施設などに入所している児童は対象なりません。

◎手当の額（平成18年4月現在）

1級 50,750円
2級 33,800円

◎所得による制限

手当を受けようとする人、またその人の配偶者および扶養義務者の所得が一定額以上ある場合は支給が停止となります。

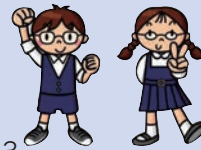

国民健康保険からのお知らせ

4月は就職や転職・異動などが多い時期です。みなさんの医療保険も下記のような変更がある場合には14日以内に届出が必要です。

加入や脱退の手続き忘れがないように、確認をしてください。

	こんなとき	手続きに必要なもの
国保に加入する	他の市区町村から転入してきたとき	他の市区町村の転出証明書、印鑑
	職場の健康保険をやめたとき	健康保険離脱（離職）証明書、印鑑
	職場の健康保険の被扶養者でなくなったとき	被扶養者からはずされた証明書、印鑑
	子どもが生まれたとき	母子健康手帳、印鑑
国保をやめる	他の市区町村に転出したとき	保険証、印鑑
	職場の健康保険に加入したとき	国保の保険証、職場の健康保険の保険証（保険証が未交付の場合は加入したことを証明できるもの）、印鑑
	職場の健康保険の被扶養者になったとき	保険証、印鑑
	国保加入者が死亡したとき	保険証、印鑑
その他	町内で住所が変わったとき	保険証、印鑑
	世帯主や氏名が変わったとき	保険証、印鑑
	世帯が分かれたり、一緒になったりしたとき	保険証、印鑑
他	修学のため、別に住所を定めるとき	保険証、在学証明書または学生証、印鑑
	保険証をなくしたとき	身分を証明するもの、印鑑

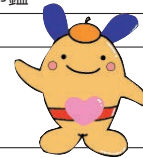

新しい保険証は届きましたか

国民健康保険に加入している人には、3月下旬に新しい保険証を郵送しました。保険証は1人1枚のカード形式になっています。まだお手元に届いていない場合は、問合せください。

問合せ先

高齢福祉課 ☎34-8711
宮崎総合事務所 住民生活課 ☎32-7713
越前総合事務所 住民生活課 ☎37-7714
織田総合事務所 住民生活課 ☎36-2270

牧野友幸さん(上戸)が自衛隊に入隊

3月6日、役場で自衛隊入隊の激励式が行われ、関町長から激励の言葉と記念品を受けました。牧野さんは3月22日付けで航空自衛隊防府基地に入隊しました。

激励式で牧野さんは、「力いっぱい頑張りたい」と抱負を述べました。

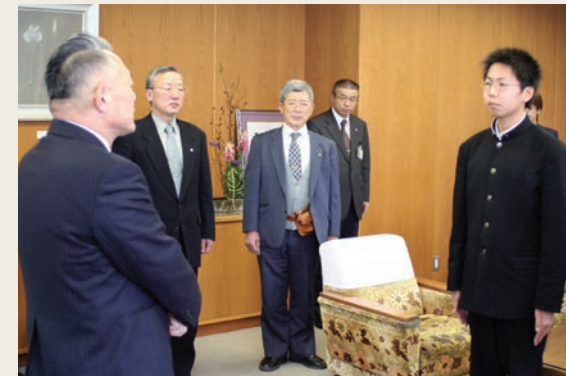

関町長から激励の言葉を受ける牧野さん

なくそう、高齢者の交通事故を…

3月1日、丹生警察署で高齢者交通安全大学の入校式が行われました。

「高齢者交通安全大学」は、増加する高齢者の事故を減少させようと設立されたもので、地域に住む高齢者への交通安全教育の仕方や交通事故の事例紹介などの講座が開かれ、高齢者自らを交通安全リーダーとして育成します。

当町からは11人が入校し、式では、古川俊英さん（小曾原）が「誇りと使命感を持って期待に応えられるよう、知識・技能の習得に努めることを誓います」と宣誓書を読み上げました。



入校にあたり宣誓書を読み上げる古川さん

朝日南スポ少と朝日中学校が優勝!

～西日本6人制ホッケー大会～

第40回西日本6人制ホッケー選手権大会の小学生の部が3月11日・12日に、同じく中学生の部が18日・19日に、大阪長居球技場で開かれ、町内のホッケースポーツ少年団と中学生男女16チームの142人が参加しました。

息詰まる熱戦の末、小学男子2部（5年生主体）では朝日南スポ少が初優勝、中学男子2部（1年生主体）では朝日中が5年ぶり2回目の優勝を果たしました。

○小学生の部(敬称略)

【男子2部】優勝 朝日南スポ少(初)
得点王・アシスト王
宮崎俊哉(朝日南スポ少)
ゴールキーパー王
青木 拓(朝日南スポ少)

【女子1部】3位 朝日南スポ少

○中学生の部(敬称略)

【男子2部】優勝 朝日中学校(5年ぶり2回目)
得点王 小林佑次(朝日中)
ゴールキーパー王
古川晃平(朝日中)



初優勝おめでとう!



優勝報告をする朝日中選手

小規模修繕等参加資格審査の申請を受け付けています

契約を希望する事業者は、「小規模修繕等参加資格申請書」を監理課まで提出してください。

小規模修繕とは……

内容が軽易で、履行の確保が容易であり、金額が50万円未満のもの

対象者

越前町建設工事入札参加資格申請者名簿に未登録で、町内に本社または本店がある法人、町内に住所がある個人

登録できる修繕業種

業種	修繕等業務内容
大工	大工
左官	モルタル、ブロック、れんが、タイル、石積
屋根板金	屋根、板金、雨樋、外壁
電気	電気配線、電気設備、電気製品
塗装	塗装
防水	アスファルト、モルタル、シーリング
内装	壁紙、畳、床、カーペット、クロス、間仕切
機械器具	機械器具
造園	植栽、門、柵、塀、ネット、フェンス、遊具、錠鍵
建具	建具、サッシ、シャッター、木製家具、襖、障子、網戸

※舗装、交通安全施設、土木工事、上下水道、ガス設備については対象外とします。

※資格審査申請に必要な書類などは、町ホームページからダウンロードするか、監理課まで問合せください。

問合せ先 監理課 ☎34-8701
越前町ホームページ
<http://www.town.echizen.fukui.jp/>

越前温泉露天風呂「日本海」休館日のお知らせ

5月1日より下記のとおり休館日を設けます。今後とも愛顧をよろしく申し上げます。

休館日 第1・第3木曜日
(ただし、祝祭日の場合は営業します)
営業時間 6:30~22:00

問合せ先 越前温泉露天風呂「日本海」
☎39-1126



新しい介護保険がスタート

1. 介護を「予防」するサービスがスタートします
軽度の要介護者に対して、状態の改善に向けた介護予防サービスがスタートします。また、地域でも要介護状態にならないための介護予防事業が行われます。

2. 住みなれた地域での自立を支援します
地域包括支援センターを創設し、高齢者の生活を総合的に支援します。また、在宅と施設介護の中間的役割を担う地域密着型サービスを充実させ、在宅支援を強化します。

3. サービスの質の確保、向上を図ります
すべてのサービスを公正・公平に受けられるように、介護サービス事業者の情報の公表や規制、ケアマネジメントの見直しを行います。

4. 保険料や制度運営が見直されます
保険料の細分化を図り、所得が低い人にきめ細かな配慮をした段階設定になります。また、要介護認定事務の見直しや保険者の権限を強化し、制度運営の安定化を図ります。



問合せ先

高齢福祉課 ☎34-8711
宮崎総合事務所 住民生活課 ☎32-7713
越前総合事務所 住民生活課 ☎37-7714
織田総合事務所 住民生活課 ☎36-2270

伝統的民家を保存する世帯に補助制度があります

伝統的民家は、地域の歴史や景観、生活史を表現している財産であり、個性的な地域づくりのための貴重な資源です。しかし、老朽化が進み、やむなく改修するなど、現存数も減少しています。そこで、「福井の伝統的民家普及促進事業」で、伝統的民家の改修に対し、県と町が補助します。

対象となる住宅

自ら居住する福井の伝統的民家(付属物を含む)の外装または構造体の改修を行うもの
対象棟数 5棟(先着順)
補助額 福井の伝統的民家の外装または構造体の改修工事費用の1/2以内。ただし、300万円を上限とします。

申込期間 平成18年11月30日(木)

申込・問合せ先 建設課 ☎34-8703



犬の登録と狂犬病予防注射は法律で義務付けられています

犬を飼っているみなさんは、下記の会場で登録と予防注射を受けてください。なお、犬の登録は生涯1回ですが、予防注射は毎年必ず受けてください。

実施場所と時間は次のとおりです。(時間厳守をお願いします。)

越前地区 4月16日(日)

ところ	とき
越前生涯学習センター	9:30~10:30
越前総合事務所	11:00~12:00
	13:00~14:00
高佐地区集会施設	14:30~15:30

織田地区 4月21日(金)

ところ	とき
織田生涯学習センター	10:00~11:00
河原産業前駐車場	11:10~12:00
萩野生活改善センター	13:10~14:00
織田総合事務所	14:10~15:20

宮崎地区 4月27日(休)

ところ	とき
宮崎農村環境改善サブセンター(陶の谷)	9:20~10:00
宮崎保健センター	10:30~12:00
八田集落センター	13:20~14:00
堂山ゲートボール場管理棟(旧老人創作館)	14:20~15:30

朝日地区 4月28日(金)

ところ	とき
岩間生活改善センター	9:30~10:00
朝日保健センター	10:10~12:00
常磐就業改善センター(榮原)	13:10~13:25
小倉集落公民館	13:40~14:00
糸生公民館(上糸生)	14:10~14:30

当日は、注射料と注射済票交付手数料が必要になります。

継続の犬 (以前に登録した犬)
1頭につき 2,850円
(狂犬病予防注射料 2,300円、注射済票交付手数料 550円)

新規の犬 (初めて登録する犬)
1頭につき 5,850円
(狂犬病予防注射料 2,300円、注射済票交付手数料 550円、登録手数料 3,000円)

飼い主としての責任をしっかりと守って、人とペットが共存できる住みよい町にしましょう。

問合せ先 保健衛生課 ☎34-8710

やめよう、放置駐車

6月から違法駐車取締りが変わります。

①車両の所有者などを対象とした**放置違反金の制度が導入**されます

放置駐車違反が確認された車両について、運転者が反則金を納付しない場合などには、その車両の所有者などに対して、放置違反金(反則金と同額)の納付が命ぜられます。

②**民間の駐車監視員が放置駐車違反の確認**を行います

民間の駐車監視員が巡回し、放置駐車違反の車両を確認した場合は、その車両に確認標章を取り付けます。(標章の取付けは警察官または交通監視員も行います。県内での民間の駐車監視員を採用するのは、福井警察署のみです)

③悪質・危険、迷惑な違反に重点を置き、**短時間の放置駐車も取締り**となります

1台1台の駐車は短時間でも、そのような駐車が行われれば、交通の大きな妨げとなるほか事故の原因にもなります。駐車時間の長短にかかわらず、確認標章を取付けることとし、安全で円滑な交通の実現を図ります。

④放置違反金を納付しないと**車検が受けられなくなります**

問合せ先 丹生警察署 ☎34-0110



町民野球大会に参加しませんか

第1回越前町民野球大会（主催：越前町軟式野球協会）が開かれます。日頃の練習の成果を大会で発揮しましょう。

と き 6月4日(日)、11日(日) 9:00から
と ころ 宮崎中学校野球場・織田中学校グラウンド
参加資格

町内に居住する高校生以上または在勤する15歳以上の人。ただし、高校生、大学生で硬式野球部に籍を置く人は参加できません。

チーム編成
監督を含む選手10人以上20人以内とする。
大会参加料 1チーム 5,000円

申込方法
所定の用紙に記入し、申込んでください。参加申込書は各地区の生涯学習センター・下記の事務局・問合せ先にあります。

申込期限 5月10日(水)必着

申込先 〒916-0215 越前町織田98-1
越前町軟式野球協会事務局 高島 隆治
☎ 090-2833-2587
FAX 0778-36-0660

問合せ先
朝日地区 時田 典和 ☎34-1116
宮崎地区 向当甚右工門 ☎090-5683-3558
越前地区 京矢 明宏 ☎090-8260-6373
織田地区 高島 隆治 ☎090-2833-2587

スポーツを始めよう!

- 朝日卓球スポーツ少年団
- 朝日ホッケースポーツ少年団
- 常磐ホッケースポーツ少年団
- 糸生ホッケースポーツ少年団
- 朝日野球スポーツ少年団
- 朝日剣道スポーツ少年団
- 朝日バレーボールスポーツ少年団
- 朝日空手スポーツ少年団
- 糸生卓球スポーツ少年団
- 朝日柔道スポーツ少年団
- 宮崎軟式野球スポーツ少年団
- 宮崎男子バレーボールスポーツ少年団
- 宮崎女子バレーボールスポーツ少年団
- 宮崎男子ミニバスケットボールスポーツ少年団



臨時保健師を募集します

職 種 保健師
採用人員 1人
勤務期間 平成18年5月1日(月)～平成19年3月30日(金)
資 格 保健師の資格を有すること
申込期限 4月14日(金)
選考方法 面接
申込・問合せ先 健康増進室 ☎36-1375

気軽に「気づき」を始めませんか ～「男女共同参画気づき事業(地域・団体編)」補助金～

男女共同参画社会について学び、実践する地域や団体に、補助を行います。住みよいまちづくりに気軽に取り組みを始めてみませんか。

◎平成18年度に新規に取り組む区(団体)

対象数 16区(団体)
補助金額 30,000円(上限)

◎平成17年度から継続している区(団体)

対象数 5区(団体)
補助金額 20,000円(上限)※ただし、1回限り

問合せ先 男女共同参画室 ☎34-8715

自衛隊幹部候補生募集

募集種目 一般・技術幹部候補生
受付期限 5月12日(金)
資格要件 ◎20歳以上26歳未満(22歳未満は大卒者(見込み含む))
◎大学院修士課程修了者(見込み)は28歳未満
問合せ先 自衛隊福井地方連絡部 越前募集事務所 ☎22-6139

- 宮崎女子ミニバスケットボールスポーツ少年団
- 越前少年剣道スポーツ少年団
- 四ヶ浦ドルフィンズ(野球)スポーツ少年団
- 城崎ドリームズ(野球)スポーツ少年団
- 四ヶ浦バレーボールスポーツ少年団
- 城崎バレーボールスポーツ少年団
- 織田少年野球スポーツ少年団
- 織田男子バレーボールスポーツ少年団
- 織田女子バレーボールスポーツ少年団
- 織田卓球スポーツ少年団
- 織田剣道スポーツ少年団

※中学生・高校生もスポーツ少年団に加入できます。
問合せ先 越前町スポーツ少年団事務局
(文化スポーツ室内) ☎34-2000

農作業標準料金のお知らせ

平成18年度の越前町農作業(稲作)標準料金は次のとおりです。

(単位:10a当り)

作業区分	標準料金	摘 要
耕起	6,400円	耕うん1回かけ
代かき	6,200円	耕うん2回かけ
田植機(側条施肥)	7,000円	苗代および肥料代含まない
コンバイン	15,000円	生産物の運搬含まない

圃場条件	標準料金指針
おおむね30a以上	標準料金適用
おおむね30a未満	標準料金に5%加算
おおむね20a未満	標準料金に10%加算
おおむね10a未満	標準料金に10～30%加算

問合せ先 農林水産課 ☎34-8704



Ryuのサイン色紙プレゼント

3月7日に越前陶芸村文化交流会館で「Ryuコンサート」が開かれました。参加した約700人の観客はRyuさんの美しい歌声に聞き入っていました。

このコンサートを記念し、Ryuさんのサイン色紙とポスターを抽選で5人にプレゼントしますので、希望する人はハガキで下記まで申し込んでください。

応募期限 4月20日(木)必着

※当選発表は賞品の発送をもって代えさせていただきます。

応募・問合せ先 〒916-0273 越前町小曾原7-8
越前陶芸村文化交流会館「Ryu」色紙プレゼント係 ☎32-3200

春の「緑の募金」運動にご協力ください

期 間 3月22日～5月31日

「緑の募金」は、森林の整備や、緑化の推進など、緑を守り育てる活動に使われます。わたしたちの暮らしに多くの恵みを与えてくれる緑豊かな森に感謝の気持ちを込めて、「緑の募金」にご協力をお願いします。

【募金の使い道】

1. 森林の整備
水源となる豊かな森林を育てるため、身近な森づくりの活動を支援します。
2. 緑化の推進
住民の参加により生活環境の緑化を進めるため、植樹の集いなど緑化についての啓発をします。
3. 緑の国際協力
緑化のための国際協力や啓発活動を行います。



問合せ先 農林水産課 ☎34-8704

山火事は貴重な緑を奪います

3月27日から5月5日まで、「春期山火事予防運動」が行われます。山火事の原因は、たき火、タバコなど、人の手によるものがほとんどです。一人ひとりが注意して、私たちの大切な緑を守りましょう。

全国統一標語

「火の用心 森の恵みを 未来まで」

注意しましょう

- 1 枯草など燃えやすい物がある場所では、たき火をしない。
- 2 強風時や乾燥時には、たき火、火入れをしない。
- 3 たき火の場所を離れるときは、完全に火を消しておく。
- 4 たばこのポイ捨てはしない。
※火入れの際には、届け出が必要です。

平成17年度 工事発注一覧(250万円以上) (2月16日～3月15日発注分)

工事等名	請負金額	請負業者名	主管課	備考
地方道路交付金工事 その6	10,290,000円	(株)森下組	建設課	
平成17年度町道鎌坂陸山線道路改良工事	3,822,000円	(株)山崎組	織田総合事務所地域整備課	



乳幼児の予防接種は町内医療機関で行われます

下記予防注射が町内医療機関での個別接種となります。対象者には通知しますので、説明をよく読み期間内に受けてください。なお、その他の予防接種は集団接種となります。

予防接種名	対象者	接種期間	会場
BCG	生後3か月児～6か月児	平成18年4月～ 平成19年3月末	町内の 医療機関
麻しん・風しん混合 (MRワクチン)	(第1期) 1～2歳未満 (第2期) 小学校就学前の1年間		
麻しん予防接種(*)	1～2歳未満	平成18年4月～5月末	織田病院
風しん予防接種(*)	1～2歳未満		

※すでに麻しん予防接種・風しん予防接種のどちらかを受けた人が、対象となります。



問合せ先 健康増進室 ☎36-1375

幼児親子教室のお知らせ

ことばや友達遊びなどに心配のある幼児とその保護者を対象に教室を開きます。専門の先生に相談できたり、幼児の友達づくり、保護者間の交流の場にもなる教室です。ぜひ親子で参加して、楽しい時間を過ごしてみませんか。

とき 4月22日(土) 13:30～16:00
※毎月行います。日時はえちぜんカレンダーで確認してください。

ところ 織田保健福祉センター(織田)

- 内容
- ・親子自由遊び
 - ・体をつかった遊び
 - ・絵本読み聞かせ
 - ・おやつタイム
 - ・専門スタッフとの相談会
(小児科医師・言語聴覚士・保育士)
家庭相談員・保健師



問合せ先 健康増進室 ☎36-1375

キッズふれあい教室 ～親子で楽しむふれあい体操～

子どもたちは、体を動かして遊ぶことで、心身ともに成長します。この教室では、親子でふれあいを深められる遊びが実践できますので、ぜひ参加してください。

とき	ところ
4月27日(木) 10:30～11:30	朝日子育て支援センター
5月10日(水) 10:30～11:30	宮崎保健センター

対象 乳幼児とその保護者

問合せ先 健康増進室 ☎36-1375



献血で救える命があります ～スプリングイベント～

第2弾

とき 4月16日(日)から4月30日(日)
受付時間 9:00～11:00、13:00～16:00

ところ 福井県赤十字血液センター(福井市月見)

内容 血小板の成分献血への協力者に記念品を呈します

問合せ先 福井県赤十字血液センター
☎0776-36-0221



高年大学

とき 4月20日(木) 13:30から
ところ 織田保健福祉センター 2階集会室
講師 高木 久史氏(織田文化歴史館学芸員)
演題 「山内一豊はなぜ出世したか?」

問合せ先

織田生涯学習センター ☎36-1122

地球の温暖化を防ぎましょう

県では、地域の人たちへ地球温暖化防止に関する情報を提供したり、日常生活において省エネルギーなどの実践活動を行う「アースサポーター」(地球温暖化防止活動推進員)を募集します。

募集期間 4月10日(月)～4月28日(金)

応募要件 18歳以上の県内在住の人で、地球温暖化の防止への熱意と行動力のある人

募集人数 100人程度

活動期間 平成20年3月まで

応募方法

みどりネット(<http://www.erc.pref.fukui.jp/>)内の「アースサポーター応募用紙」に必要事項を記入し、県環境政策課、越前町保健衛生課または各総合事務所住民生活課まで郵送、FAXまたは持参してください。



問合せ先

県環境政策課

☎0776-20-0302 Fax 0776-20-0679

保健衛生課 ☎34-8710 Fax 34-1235

宮崎総合事務所住民生活課

☎32-7713 Fax 32-3246

越前総合事務所住民生活課

☎37-7714 Fax 37-1301

織田総合事務所住民生活課

☎36-2270 Fax 36-1117

越前陶芸まつり舞台スタッフ募集

5月27日(土)・28日(日)・29日(月)に開かれる越前陶芸まつりで、舞台部門の運営やオークションスタッフ、各種の催しの司会などに挑戦してみませんか。未経験者も大歓迎です。興味のある人、チャレンジしてみたい人は、気軽にご連絡ください。

問合せ先

陶芸まつり実行委員会事務局

(越前陶芸村文化交流会館内) ☎32-3200

越前夏まつりを一緒に盛り上げよう!

越前夏まつり企画委員を募集します。あなたの思いを活かし、「越前の夏」をあなた色に染めましょう!

とき 7月1日(土)海開き神事、豊漁祭
7月22日(土)越前夏まつり2006(雨天時は翌日に順延)

募集期間 4月3日(月)～4月13日(木)※土、日は除く
募集人員 若干名

対象 町内在住で、企画会議・まつりの当日に参加できる人

※企画会議は主に平日の夜に行います。

申込・問合せ先

越前夏まつり実行委員会事務局

(越前総合事務所 産業振興課内) ☎37-7713



朝日多目的ホールの ボランティアスタッフ募集

朝日生涯学習センターでは、イベント時に朝日多目的ホールの音響・照明設備などの操作を行うボランティアスタッフを募集しています。

興味・関心のある人は気軽に問合せください。

対象者 町内在住の一般成人

応募・問合せ先

朝日生涯学習センター ☎34-2000



スポーツ安全保険に加入しましょう

◎傷害保険、賠償責任保険、共済見舞金

5人以上のグループ で加入できます。	掛金 (1人年間)	傷害保険				賠償責任保険 (補償限度額)	共済見舞金
		死亡	後遺障害	入院	通院		
○スポーツ少年団 ○子ども会など中学生以下 ○成人の文化活動、奉仕活動 のグループ	500円	2,000万円	最高 3,000万円	4,000円/日	1,500円/日	【身体賠償】 1人 1億円 1事故 5億円 免責(自己負担) 1,000円	突然死 (急性心不全、 脳内出血など) 160万円
○スポーツ活動指導者 (高校生以上の生徒、学生、 社会人)	1,000円	1,000万円	最高 1,500万円	2,500円/日	1,000円/日		
○老人クラブ団体 (概ね60歳以上の団体)	800円	600万円	最高 900万円	1,800円/日	1,000円/日	【財物賠償】 1事故 500万円 免責(自己負担) 1,000円	
○成人のスポーツ (高校生以上の生徒、学生、 社会人の団体)	1,500円	2,000万円	最高 3,000万円	4,000円/日	1,500円/日		
○明らかに危険を伴うと思わ れるスポーツ	9,000円	500万円	最高 750万円	1,800円/日	1,000円/日		

◎対象となる事故は団体活動中または、会場などへの移動中の事故です。年間を通して活動する団体は、加入しましょう。

◎申込用紙は各生涯学習センターにあります。

申込・問合せ先 朝日生涯学習センター ☎34-2000 宮崎生涯学習センター ☎32-2215
越前生涯学習センター ☎37-2200 織田生涯学習センター ☎36-1122



丹南ケーブルテレビガイド

4月のみどころ(越前町関連の番組放送時間表)

地域ふれあいチャンネル(2CH)



◎辻・裏々

越前町江波編

8:15~ 8:30
(4/15, 16, 17, 18, 19, 20, 21)
14:15~14:30
(4/15, 16, 17, 18, 19, 20, 21)
19:45~20:00
(4/14, 15, 16, 17, 18, 19, 20)

◎Jr「ジュニア」

「桜の下で花見ランチをたべよう!」 (西徳寺保育園・厨)

8:30~ 8:42
(4/26, 27, 28, 29, 30, 5/1, 2)
14:30~14:42
(4/26, 27, 28, 29, 30, 5/1, 2)
20:00~20:12
(4/25, 26, 27, 28, 29, 30, 5/1)

※番組は予告なく変更されることがありますので、ご了承ください。

問合せ先 丹南ケーブルテレビ(株)番組制作課 ☎21-3277

◎丹南のネタ。

アクティブハウス越前(厨)

9:30~ 9:42
(4/22, 23, 24, 25, 26, 27, 28)
15:30~15:42
(4/22, 23, 24, 25, 26, 27, 28)
21:00~21:12
(4/21, 22, 23, 24, 25, 26, 27)

◎アーカイブボックス「美の世界」

中村 豊 氏(陶芸家・小曾原)

8:00~ 8:15
(4/8, 9, 10, 11, 12, 13, 14)
14:00~14:15
(4/8, 9, 10, 11, 12, 13, 14)
19:30~19:45
(4/7, 8, 9, 10, 11, 12, 13)

◎ひと、暮らし 輝いてレッツ!スポレカカル

水墨画サークル

(越前生涯学習センター)
9:45~10:00(4/1, 2, 3, 4, 5, 6, 7)
15:45~16:00(4/1, 2, 3, 4, 5, 6, 7)
21:15~21:30(3/31, 4/1, 2, 3, 4, 5, 6)

ソフトバレーボール

(ボンバーズ・朝日地区)
9:45~10:00
(4/22, 23, 24, 25, 26, 27, 28)
15:45~16:00
(4/22, 23, 24, 25, 26, 27, 28)
21:15~21:30
(4/21, 22, 23, 24, 25, 26, 27)

越前陶芸太鼓保存会(小曾原)

9:45~10:00(4/29, 30, 5/1, 2, 3, 4, 5)
15:45~16:00(4/29, 30, 5/1, 2, 3, 4, 5)
21:15~21:30(4/28, 29, 30, 5/1, 2, 3, 4)



成人の健康診査

生活習慣病予防の一環として、自分の体のことを知りましょう。

とき	ところ	基本健診 肺がん・結核検診	胃がん検診
4月27日(木)	城ヶ谷地区集会施設	9:00~11:00	8:30~10:30
4月27日(木)	血ヶ平地区集会施設	13:30~15:00	—
5月12日(金)	高佐地区集会施設	9:00~11:00	8:30~10:30
5月12日(金)	茂原地区集会施設	13:30~15:00	—

問合せ先 健康増進室 ☎36-1375

成人の健康診査の個人負担金

◎基本健康診査	1,300円
◎肺がん・結核検診	200円
◎胃がん検診	900円
◎子宮がん検診	600円
◎乳がん検診(40歳以上) (視触診・X線検査の併用)	1,300円
◎前立腺がん検診(50歳以上)	500円
◎大腸がん検診	500円
◎肝炎ウイルス検査(C型)	400円

◎肝炎ウイルス検査(B型)	100円
骨密度検診(70歳以上同額)	500円
動脈硬化検査(70歳以上同額)	500円

※非課税世帯の人は検診料金が異なりますので、申し出てください。

◎は70歳以上の人は無料です。

問合せ先 健康増進室 ☎36-1375

税の質問箱



第7回：住民税についておたずねします。

Q：私の夫は平成17年11月に死亡しました。昨年の所得に対する住民税はどうなりますか？

A：住民税は、毎年1月1日現在で住所のある人に対して、その住所地の市町村が課税することになっています。

そのため、平成17年中に死亡した人に対しては、平成18年度の住民税は課税されません。

Q：私は平成18年1月20日に越前町から福井市へ引っ越しました。平成18年度の住民税はどちら

へ納めることになるのでしょうか。

A：平成18年1月1日現在でのあなたの住所は越前町にあったため、平成18年度分の住民税は越前町に納めることになります。

問合せ先

税務課 ☎34-8709
宮崎総合事務所住民生活課 ☎32-7713
越前総合事務所住民生活課 ☎37-7714
織田総合事務所住民生活課 ☎36-2270



図書館だより



新システムが稼動しています

3月15日、町内の図書館のシステムが一本化され、各図書館同士の貸出や返却、予約などが便利になりました。また、新しい図書館のホームページで、蔵書の検索と予約ができます。蔵書数は、4館あわせると13万冊以上になります。ぜひ、ご利用ください。

また、システムの稼動にあわせ、宮崎分館で「おはなしの広場・スペシャル」が開かれました。いつもの絵本の読み聞かせのほか、ビンゴゲームなどを楽しみました。参加した子どもたちはこの日から使えるようになった利用者開放端末（パソコン）で本を探したり、利用カードで本を借りるなど、図書館の新しい利用方法を体験しました。

雑誌を無償で提供します

と き 4月22日(土)～5月20日(土)
 ところ 織田図書館 ☎36-2288
 提供雑誌 平成15年4月号から
 平成16年3月号表示のもの
 対 象 町内に住所がある人



図書館利用 Q&A

Q 同じ本を引き続き借りたい時は？
 A 1回に限り、2週間延長できます。
 (返却期限から2週間)

Q 読みたい本が見つからない時は？
 A カウンターまたは事務所窓口にご相談ください。タッチパネル式のパソコンを使って自分で探すこともできます。

Q 予約をしたい時は？
 A 予約・リクエストカードに記入し、カウンターまたは事務所窓口へ申し込んでください。資料の準備ができ次第、連絡します。

Q 朝日館と織田館の両方のカードを持っている時は？
 A 利用する時に申し出てください。今後はどちらか1枚の使用となります。

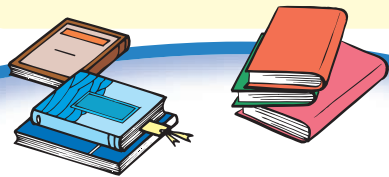

えちぜん年代記 第十三回

正元元年（一二五九）五月五日
 山千飯を荘園にするのを禁止する

宮崎地区の西部までが「山千飯」を
 天王川上流の盆地、旧白山村（現越前市）を
 中心とした地域を、今でも山千飯と呼ぶことが
 あります。山千飯という地域は、江戸時代の記
 録によると、増谷・熊谷・古屋・小曾原あたり
 までを含んでいたようです。
 また越前地区にはかれい崎（千飯崎）の地名
 があります。米ノ浦はかつて千飯浦と呼ばれて
 いました。これらもまた山千飯という地名と関
 係があるのかもしれませんが。

鎌倉時代は山千飯「郷」
 山千飯という地名が記録上初めて登場するの
 が正元元年（一二五九）のことです。当時の越
 前国の事実上の支配者である公家・四條隆親が、
 「山千飯保」に荘園をつくることを禁止しまし
 た（経後御記）。保とは、国（この場合、越前国）
 の管理地を意味します。国の管理地である山千
 飯保に荘園をつくられると、自分のところに入
 ってくる税が減るため、四條隆親はそれを防ご
 うとしたのでしよう。

室町時代の山千飯
 時は下って室町時代。寛正六年（一四六五）
 の記録によると、山千飯は、東大寺の中にある
 尊勝院というお寺の領地になっていたようです
 （親元日記）。つまり鎌倉時代には荘園をつく
 ることを禁止されていたのに、結局荘園のよう
 なものになってしまったようです。ただ残念な
 ことに、現在の調査研究では、その経緯は解明
 されていません。



イベント情報

古墳公園花まつり

夜には約200個のボンボリに灯がとまり、またひとつ変わった幻想的な情景を楽しむことができます。

と き 4月7日(金) 18:00～20:30
 4月8日(土) 11:00～18:00
 ところ 古墳公園

問合せ先 越前町朝日観光協会（商工観光課内）
 ☎34-8705



たけのこ掘り体験

「アクが少なく、甘くて美味しい」と評判の宮崎のタケノコを掘りに行きませんか。

と き 4月29日(土) 10:00～14:00
 ところ 広野・蚊谷寺集落センター前
 駐車場に集合
 参加費 1人 3,000円（たけのこ3kg付き）

※竹林までは、指導員に従って、徒歩で移動していただきます。

申込・問合せ先
 たけのこ掘り体験係 ☎32-3545



春季消防訓練 ～越前消防団～

各地区消防団の連携強化と技術の向上を図るため、消防訓練を行います。
 越前消防団の放水訓練活動を、ぜひご覧ください。

と き 4月23日(日)
 9:30～10:40(小雨決行)
 ところ 宮崎中学校周辺(櫻津)
 訓練内容 ・火災防ぎょ訓練
 ・分列行進
 ※消防ポンプ車やはしご車が
 やってきます。
 問合せ先 織田分遣所 ☎36-0119



ジャンボカボチャコンテストにチャレンジしませんか

毎年恒例のあさひまつりの「ジャンボカボチャコンテスト」で入賞を目指してみませんか。
 苗は無料で配布しますので、たくさんの参加をお待ちしています。
 参加を希望する人は農林水産課に4月21日(金)までに電話で申し込んでください。
 問合せ先 農林水産課 ☎34-8704





子育てサロン

実施日	時間	場所
毎週水・金曜日	9:30~11:00	越前町社会福祉センター(西田中)

行政相談

実施日	時間	場所
5月26日(金)	13:00~16:00	老人憩いの家「つるぎ荘」(織田)
6月6日(火)		越前町社会福祉センター(西田中)

無料法律相談

実施日	時間	場所
6月6日(火)	13:00~16:00	老人憩いの家「つるぎ荘」(織田)

消費者生活相談

実施日	時間	場所
毎週木曜日	9:00~17:00	朝日農村環境改善センター和室(役場隣)

献血(成分)

実施日	時間	場所
6月13日(火)	9:00~12:00	越前町役場(西田中)
	13:00~16:20	

※要予約。保健衛生課(☎34-8710)

心配ごと相談

実施日	時間	場所
5月16日(火)	13:00~16:00	越前町社会福祉センター(西田中)
〃		宮崎保健センター(江波)
〃		越前地域福祉センター(梅浦)
5月26日(金)		老人憩いの家「つるぎ荘」(織田)
6月6日(火)		越前町社会福祉センター(西田中)
〃		宮崎保健センター(江波)
〃	越前地域福祉センター(梅浦)	
6月9日(金)	老人憩いの家「つるぎ荘」(織田)	

認知症相談

実施日	時間	場所
毎週月曜日	9:00~12:00	織田保健福祉センター(織田)

結婚相談

実施日	時間	場所
5月22日(月)	13:00~16:00	越前町社会福祉センター(西田中)
6月5日(月)		
6月12日(月)		

人口と世帯 (4月1日現在)

人口 24,909人
(前月より43人減)
男 12,009人
女 12,900人
世帯数 7,216戸

赤ちゃん

(敬称略、4月20日現在)

西田中 河野 梨加(直樹、女)	左右 杉谷 優心(誠、女)
佐々生 藤井 泰輝(高和、男)	厨 鈴木 瑛介(健一、男)
乙坂 千秋 未来(智和、女)	米ノ 佐々木 颯大(孝明、男)
天 宝 佐々木 桜(洋一、女)	上山中 堀 光姫(雅博、女)
小 倉 安井 祐陽(祐一、男)	
小曾原 河合 春華(豊、女)	
小曾原 木原 宗士(節行、男)	
江波 高岸 慎(史朗、女)	
八 田 齋藤 春珠(弘雅、女)	



おくやみ

(敬称略、4月20日現在)

西田中 春木 孝志(91歳)	道 口 濱崎 恵美(45歳)
西田中 藤井ふじ子(73歳)	厨 仲保きみゑ(83歳)
内 郡 山本 正男(98歳)	高 佐 大佛 正規(96歳)
朝 日 田島ヨシエ(66歳)	高 佐 藤矢スミ子(77歳)
上川去 桑原 久榮(79歳)	米ノ 東藤隆二郎(72歳)
上川去 品川とめを(87歳)	辻 小辻 正規(51歳)
上川去 牧野むめ枝(90歳)	馬 場 山崎とみを(102歳)
田 中 伊藤 常子(62歳)	堤 河原 憲之(69歳)
境 野 山口 秀男(82歳)	上 戸 牧野はつゑ(79歳)
小曾原 間所すさの(100歳)	
江 波 司辻 節子(58歳)	
江 波 谷口スズヲ(83歳)	
八 田 松原 信義(80歳)	
八 田 齋藤 堅(77歳)	
寺 関 力ネ(76歳)	
陶の谷 渡辺 たま(81歳)	
新 保 荒井 泰之(74歳)	
小 樺 濃野藤次郎(93歳)	



休日当番医

5月21日(日) 織田病院 ☎36-1000
5月28日(日) 整形外科大城医院
6月4日(日) 伊部病院 ☎34-0220
6月11日(日) 織田病院 ☎36-1000

注) 診察時間は、9:00~17:00です。

1歳児健診

実施日	時間	場所
5月22日(月)	14:00~14:30	越前生涯学習センター(梅浦)
6月8日(木)	13:30~14:30	朝日保健センター(西田中)

6~7か月児健診

実施日	時間	場所
5月22日(月)	13:30~14:00	越前生涯学習センター(梅浦)

幼児親子教室

実施日	時間	場所
5月17日(水)	13:30~16:00	織田保健福祉センター(織田)

キッズふれあい教室

実施日	時間	場所
6月2日(金)	10:00~11:00	越前子育て支援センター(四ヶ浦保育園)

わいわいキッズ

実施日	時間	場所
毎週水曜日	9:30~11:30	宮崎保健センター(江波)

おはなし広場

実施日	時間	場所
毎月第1、3土曜日	14:00~15:00	織田図書館児童コーナー(織田)

子ども放送局

実施日	時間	場所
毎週土曜日	11:00~12:00	織田文化歴史館文化交流ホール(織田)

麻しん・風しん混合予防接種(MRワクチン)

対象者(※)	場所
(第1期) 1~2歳未満	町内の医療機関
(第2期) 小学校就学前の1年間	

※麻しん・風しん予防接種のいずれかを受けた幼児は受けられません。

BCG予防接種

生後3~6か月以内に指定医療機関で受けてください。

ポリオ経口投与

実施日	時間	場所
5月18日(木)	13:00~14:00	朝日保健センター(西田中)
5月25日(木)	13:30~14:30	越前生涯学習センター(梅浦)

三種混合予防接種

実施日	時間	場所
6月1日(木)	13:00~14:00	朝日保健センター(西田中)
6月6日(火)	11:00~11:30	渡辺内科医院(上糸生)

3歳6か月児健診

実施日	時間	場所
5月19日(金)	13:30~14:00	織田保健福祉センター(織田)
6月9日(金)	13:30~14:00	宮崎保健センター(江波)

2歳6か月児歯科健診

実施日	時間	場所
5月31日(水)	13:30~14:30	織田保健福祉センター(織田)

1歳6か月児健診

実施日	時間	場所
5月19日(金)	14:00~14:30	織田保健福祉センター(織田)
6月9日(金)	14:00~14:30	宮崎保健センター(江波)

はばたけ！未来のプロ選手！！

第1回 四ヶ浦ドルフィンズ

4月号から、新連載として町内で活躍する「スポーツ少年団」を紹介していきます。

第1回は、四ヶ浦小学校区の児童が所属する軟式野球チーム「四ヶ浦ドルフィンズ」(以下ドルフィンズ)です。



ドルフィンズは、四ヶ浦小学校に通う3年生から6年生の14名が入団しています。火曜日から金曜日の放課後に小学校のグラウンドで練習し、週末は他のチームとの練習試合を行っています。

昨年9月に行われた「ろうきん杯新人戦県大会」でベスト8を飾ったドルフィンズを指導するのは、鈴木務監督です。新人戦以降、チームの指導にあたっており、「チーム力は確実に上がっている。また、選手同士も和気あいあいとした雰囲気、チームワークは良い」とのこと。また、「他のチームをけなす、野次を飛ばすことは絶対にしてはいけない」をチームの方針に位置づけており、「スポーツ技術の向上だけでなく、人間性を培う意味でもスポ少の役割は大きい」と、監督がチームに込める思いを語ってくれました。

ドルフィンズのまとめ役、キャプテンを務めるのは塩治祐作さん。昨年9月からチームを引っ張っており、「試



合でエラーをした時、チームを元気づけるために真つ先に声だしを行うことを心掛けています」とチームにとって頼もしい存在です。

チームワークの良さが光るドルフィンズは、今月29日に越前町野球場(上川去)で行われる「マクドナルド杯県大会」では優勝を目指してがんばっています。塩治キャプテンは「自分たちのベストを尽くすのはもちろんだけど、楽しくプレーしたい。」と抱負を語りました。



表紙の写真

越前町防犯隊第4支隊が、常磐小学校の卒業式に不審者が入らないよう防犯パトロールを行いました。また、式終了後に下校する児童を見送り、警戒を呼びかけました。

編集後記



WBCの野球ではチームジャパンが見事優勝しました。イチロー選手が、普段とは違う様々な表情をしていたことも印象的ですが、日本代表としての誇りとファンの応援を受けてプレーに励む姿に心を打たれました▼4月はお花見、お花見には3色(ピンク、緑、白)の花見団子。「ピンク」は桜で春の息吹きを、「白」は白酒で冬の名残りを、「緑」はヨモギで夏への予兆を意味しており、季節を色で表現してあるそう、季節を。ちなみに、秋がないのは「飽きがないように」という言葉遊びから▼こういう風情ある文化を感じることが、日本人で良かったと思えますね。

広報えちぜん 第15号

平成18年4月3日発行
発行 越前町役場 編集 総務課
〒916-0192 福井県丹生郡越前町西田中13-15-1
TEL 0778-344-1233(4)
FAX 0778-344-1233(6)
越前町ホームページ
http://www.town.echizen.fukui.jp/



QRコード対応の携帯電話で、上のQRコードを撮影すると簡単に町のホームページにアクセスできます。また、右のアドレスを直接入力してもアクセスできます。