

みどり
人と技 海土里 織りなす 快適なまち

広報 えちぜん

Communications Magazine Echizen

コミュニティバスルートなどのお知らせ	2
おしえて、デジタル放送	6
蟹と水仙の文学コンクールの作品募集	8
県民スポーツ祭に参加しよう!	8
男女共同参画室からこんにちは・国際交流室から一言	10
えちぜんTOPICS	11
えちぜんINFORMATION	14
イベント情報	20
図書館だより・えちぜん年代記	21
えちぜんCALENDAR	22
はばたけ! 未来のプロ選手!! (糸生卓球)	24

2006

6月
第17号



手を伸ばして、
ボールをつなげ!

～織田地区区民体育祭～



越前町

乗り合いルートについて

乗り合いルートはデマンド(予約)方式となります。対象集落の利用者は、前日の5時までに次のところへ連絡してください。予約のない場合には運行しません。

予約受付先	受付日時	受付ルート(運行曜日)	電話番号
乗り合いルート予約センター (役場政策調整室内)	月曜日～金曜日 午前9時～午後5時	朝日地区乗り合いルート 越前地区乗り合いルート 織田地区乗り合いルート	34-2222
朝日自動車(株)	土曜日・日曜日・祝日 午前9時～午後5時	朝日地区乗り合いルート 織田地区乗り合いルート(火・金)	34-0037
(有)越前タクシー	(12/29～1/3は受付しません)	越前地区乗り合いルート 織田地区乗り合いルート(木)	37-0221

デマンド(予約)方式となる集落は、次のとおりです。

朝日地区	東二ツ屋、天谷、真木、小川、杖立、森、清水、大玉、大畑、頭谷
越前地区	梨子ヶ平、血ヶ平、丸山団地(梅浦)、午房ヶ平、六呂師
織田地区	入尾、笠松

車内広告を募集

町では、コミュニティバスの有効活用を図るため、車内有料広告を募集します。詳細は政策調整室まで問合せください。

◎コミュニティバスの運行には、最善の注意をはらい、安全運転で時刻表どおりの運行に心がけますが、天候、道路事情、利用状況により時間に遅れる場合があります。あらかじめご了承ください。

ホームページで確認できます

越前町のホームページからもコミュニティバスに関する情報を紹介しています。

ご意見やご感想もお待ちしています。

越前町ホームページ

<http://www.town.echizen.fukui.jp/>



公共交通割引カードで路線バスの運賃が割引になります

公共交通割引カードを持っている人は、町内区間に限り100円で路線バスを利用することができます。ただし、100円で路線バスを利用するためには、公共交通割引カードの提示に加え「生活路線バス運賃補助券」が必要になります。なお、「生活路線バス運賃補助券」は公共交通割引カードとともに対象者へ送付します。「生活路線バス運賃補助券」がなくなった場合は、下記窓口まで申請してください。

受付窓口	受付時間	必要書類等
越前町役場政策調整室	月曜日～金曜日 9:00～17:00	<ul style="list-style-type: none"> 申請書(各窓口へ配置) 公共交通割引カード 印鑑
宮崎総合事務所 地域振興課		
越前総合事務所 地域振興課		
織田総合事務所 住民生活課		

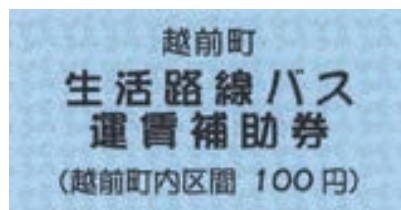

町民まちづくり活動支援事業補助金

—平成18年度の補助事業申請期限は6月末です—

町民との協働によるまちづくりを推進するため、町民による団体が自主的、主体的に実施する魅力的で活力あるまちづくり活動に対し、補助金を交付します。

対象者 町内を活動拠点としている町民団体

対象活動 様々な分野の公益的なまちづくり活動であること

- (1) 町民の多様なニーズを的確に捉えたもの
- (2) 町民の主体的な企画、運営、参加が図られるもの
- (3) 広く情報を公開し、町民が自由に参加できるもの

補助金額 補助対象経費の3/4以内

補助限度額 (1)書類審査により決定する活動：5万円
(2)公開審査によりプレゼンテーションを受けて決定する活動：30万円

申請期限 指定の申請書に必要事項を記入し、6月30日(金)までに提出してください。

(申請書は、町ホームページからダウンロードできます)

問合せ先 政策調整室 ☎34-8714



コミュニティバスを利用する皆さんへ

利用料金は?

コミュニティバスの利用料金は、大人が200円、70歳以上の高齢者、心身障害者、小中高生は100円、小学生未満の幼児は無料となっています。

また、乗り継ぎをする場合は、車内で乗継券を発行しますので、目的地までは上記の料金で利用できます。

乗継券は、目的地で降りるときに運賃箱に入れてください。

公共交通割引カードは必ず提示を!

70歳以上の高齢者や心身障害者の人がコミュニティバスを100円で乗車するためには、町が発行する割引カードの提示が必要になります。提示のない場合、割引はできません。対象者には6月5日(月)までに郵送します。



- ・このカードを乗車の際、運転手に提示下さい。(このカードが無い場合は運賃の割引はできません。)
- ・このカードの紛失又は破損等による再発行の場合、実費負担となります。
- ・このカードの表面には必ずマジック又はボールペンで氏名をお書き下さい。(氏名の無い物は無効となります。)
- ・このカードは譲渡又は貸与することはできません。

いよいよ、越前町コミュニティバス「フレンドリー」が6月2日(金)に出発式を行い、6月5日(月)から本格運行を始めます。「フレンドリー」には、環状ルートを走行する全長9mの中型ノンステップバス2台、地区巡回ルートを走行する全長7mの小型ノンステップバス4台、乗り合いルートを走行する9人乗りのワゴン車2台、そして、スクールバスとしても走行する9mの中型バス3台の計4種類・11台があります。ノンステップバスは、車椅子でも乗降ができ、乗降の際に車体を下げて補助するなど、バリアフリーに対応した機能を備えています。また、停車すると、自動的にエンジンを停止させたり、排出ガスを抑えたエンジンを採用するなど環境にやさしい仕組みです。

今後、「フレンドリー」は、皆さんの「足」となり、町内を駆け巡ります!!

バス停標識が各停留所に設置されます。
標識は各停留所に1箇所ですので、
時間によっては標識の向かい側が乗
降場となります。

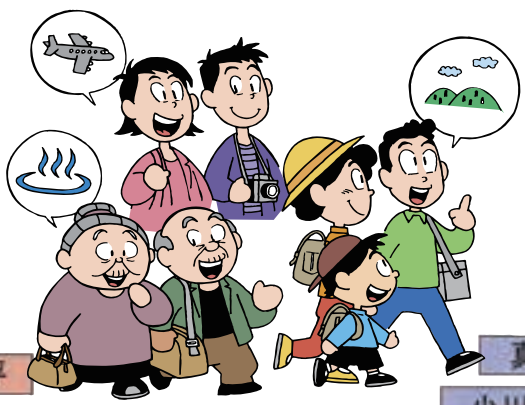

コミュニティバス ランドリー号

運行路線図

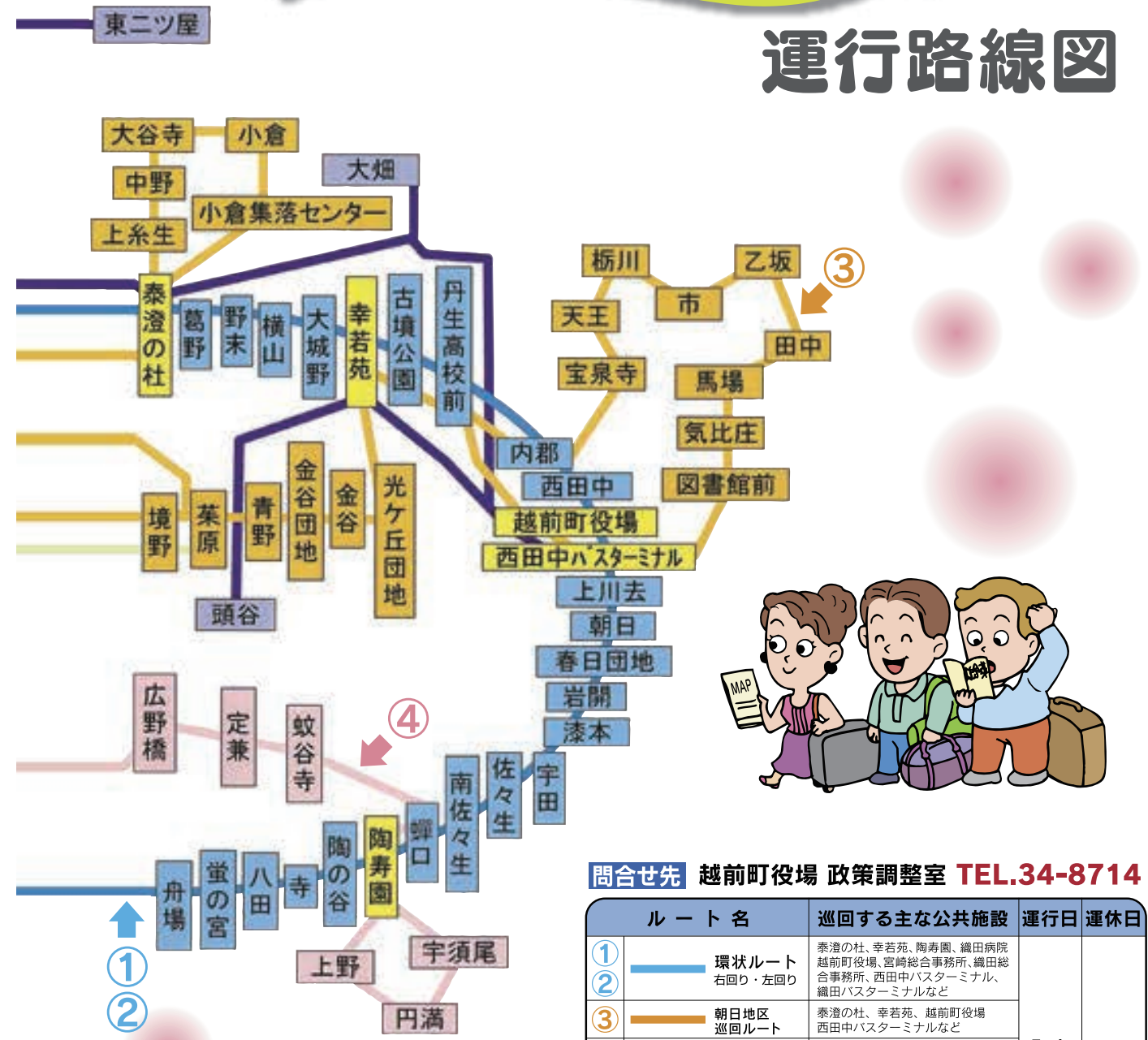
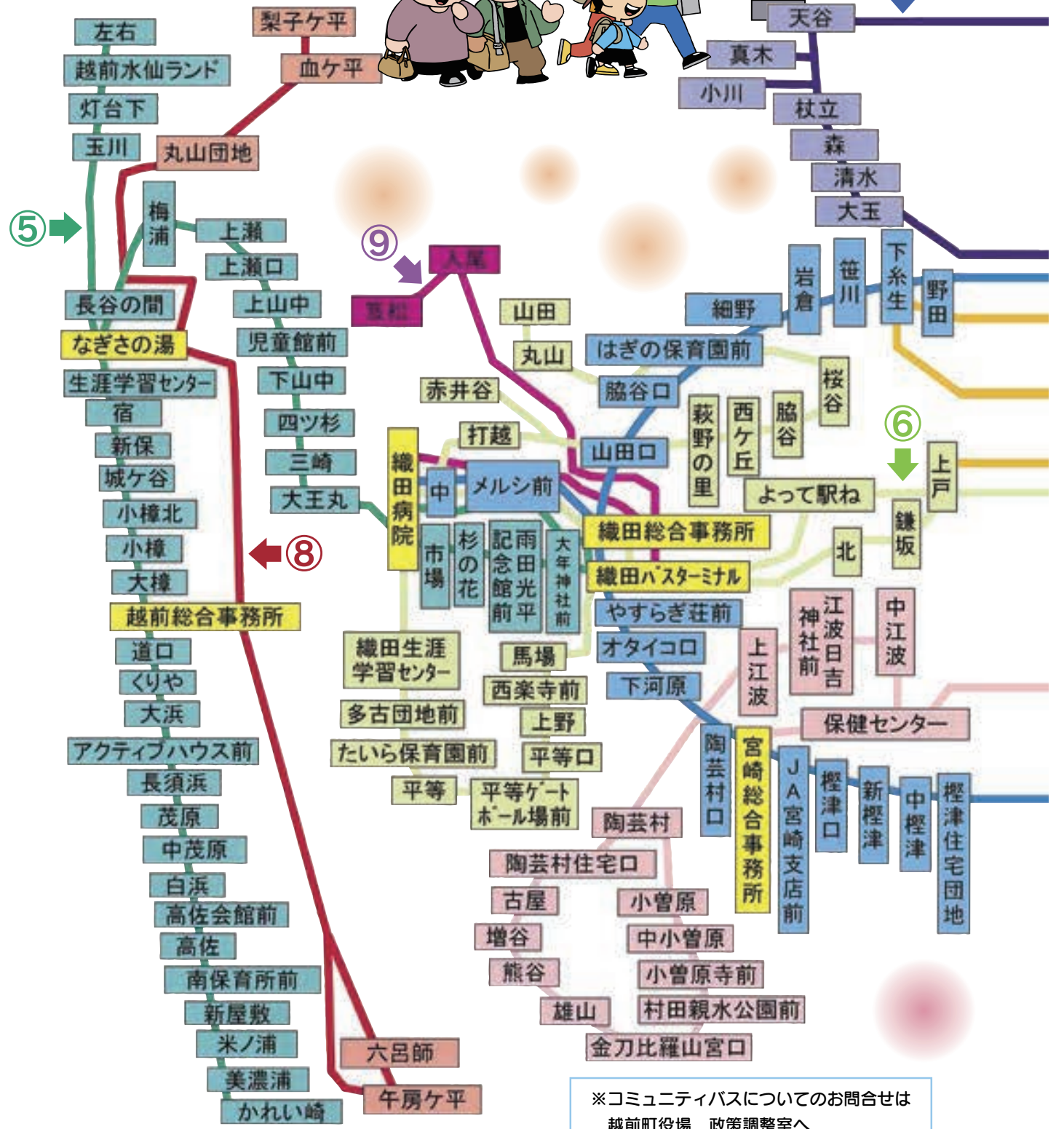

※コミュニティバスについてのお問合せは
越前町役場 政策調整室へ
TEL.34-8714

問合せ先 越前町役場 政策調整室 TEL.34-8714

ルート名	巡回する主な公共施設	運行日	休休日
① 環状ルート 右回り・左回り	泰澄の杜、幸若苑、陶寿園、織田病院 越前町役場、宮崎総合事務所、織田総 合事務所、西田中バスターミナル、 織田バスターミナルなど	月～金	土・日 祝 12月29日 1月3日
② 朝日地区 巡回ルート	泰澄の杜、幸若苑、越前町役場 西田中バスターミナルなど		
③ 宮崎地区 巡回ルート	宮崎総合事務所 陶寿園、陶芸村など		
④ 越前地区 巡回ルート	なぎさの湯、越前総合事務所、織田病院 織田総合事務所、織田バスターミナルなど	月・水・金 デマンド方式	火・木・金 デマンド方式
⑤ 織田地区 巡回ルート	織田病院、織田総合事務所 織田バスターミナルなど		
⑥ 朝日地区 乗り合いルート	泰澄の杜、幸若苑、越前町役場 西田中バスターミナルなど	月・水・木 デマンド方式	火・木・金 デマンド方式
⑦ 越前地区 乗り合いルート	なぎさの湯、越前総合事務所など		
⑧ 織田地区 乗り合いルート	織田病院、織田総合事務所 織田バスターミナルなど	月・水・木 デマンド方式	火・木・金 デマンド方式
⑨ 朝日地区 乗り合いルート	泰澄の杜、幸若苑、越前町役場 西田中バスターミナルなど		

時刻表について

時刻表は、各世帯に配布いたしました。「コミュニ
ティバス時刻表」をご覧ください。

おとす デジタル放送!

最近、テレビで「デジタル化」という言葉をよく耳にします。しかし、毎日見ているテレビ放送がデジタル化されるのか、限りある電波の有効利用などを目的に国が進めているといわれても、自分には関係ないことだと思っていませんか。さて、このデジタル放送とは、いったいどのような放送なのでしょうか。

Q デジタル放送とは?

A テレビの放送には、VHF・UHFと呼ばれる地上波放送と、BS・CSと呼ばれる衛星放送などがあります。その中で、最も一般的なのは「アナログ信号」で送られている地上波放送（NHK総合、NHK教育、福井テレビ、福井放送など）です。話

題の地上波デジタル放送は、「デジタル信号」で送られる地上波放送のことです。

県内では、5月から地上波デジタル放送が開始されています。（一部地域を除く）

Q なぜデジタル化が必要なの?

A 地上波テレビ放送のデジタル化により、ハイビジョンによる高精度な画像をはじめとした今までにない高度で多彩なサービスを提供できるようになります。また、現在アナログテレビ放送で利用していた周波数帯の一部を携帯電話や新たな無線サービスなどで利用することが可能になり、関連産業への大きな経済波及効果も期待できます。

Q デジタル化のメリットって?

A テレビがますます楽しくなるデジタル放送には、大きく分けて次の3つのメリットがあります。

高画質・高音質

臨場感のある高画質なハイビジョン映像やCDのような高音質で放送が楽しめます。また、テレビ画像が二重写しになるゴースト現象もなくなります。たくさんチャンネル

「デジタル放送」では、1放送局の送信帯域で従来の放送（標準画質）を3チャンネル分放送できます。たとえば、スポーツ番組の延長時に従来の番組を平行して放送するマルチ編成番組を楽しむことも可能です。

家にいながらクイズ番組に参加した

り、ショッピングや銀行振込ができるなど、テレビを通じて便利なサービスを受けることができます。

Q デジタル化されると現在見ているテレビはどうなりますか?

A 平成23年7月以降は見られなくなります。

すべてのアナログ放送が終了する平成23年7月までは、そのまま見ることが出来ます。それ以降はデジタル放送に切り替わるので、今まで使っていたアナログテレビでは、見ることができなくなります。「デジタル放送」を見るには、専用のアンテナ（そのままご使用いただける場合もあります）とデジタル対応チューナー、またはデジタル対応チューナーが内蔵されたテレビが必要になります。

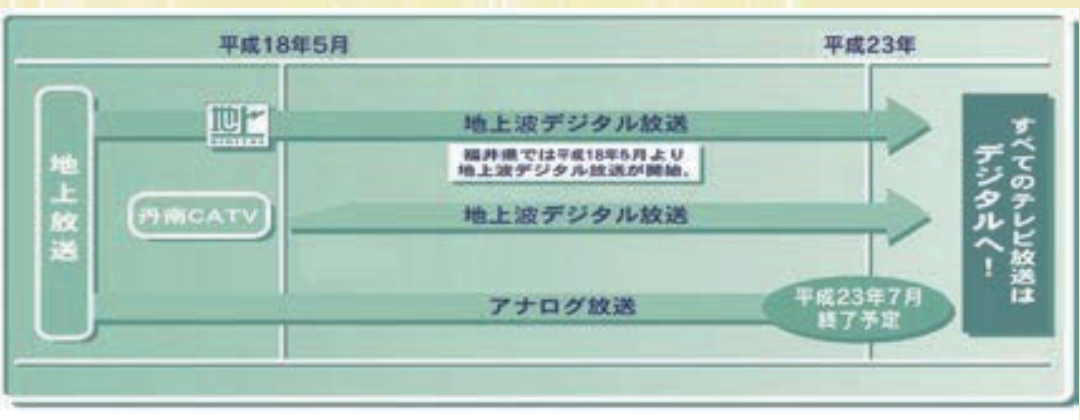

福井県では、5月から地上波デジタル放送が開始されています。

Q デジタル放送になると、テレビで何ができますか?

A クイズ番組に参加したり、より詳しい情報を手に入れたり、いろいろな使い方ができるようになります。

例えば、こんな使い方…

あのテレビ番組に参加できる。これまで番組への応募やリクエストは、ハガキや電話、ファックスなどで行っていましたが、デジタル放送の双方向機能を使えば、出演者と同じように視聴者が回答者として番組に参加できるようになります。

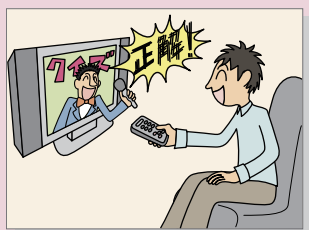

毎日の献立に迷わなくなる。

データ放送の機能によって、定番料理や人気のレシピをいつでも静止画面で見ることが出来ます。簡単メニューやダイエットメニューなど、テーマに合わせたレ



気のきいたBGMを楽しみたい。

従来のFMラジオとは比較にならない高音質のBGMがテレビで楽しめます。文字情報や静止画を同時に放送することで、音楽チャートのチェックや美しい大自然の風景を表示することも可能です。

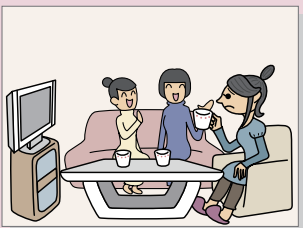

※そのほかにも暮らしに役立つ最新情報番組などさまざまなサービスが予定されています。

Q 現在丹南ケーブルテレビに加入している場合は?

A 5月からデジタル放送が受信可能です。現在ご使用中のテレビにSTB（CATV用デジタルチューナー）を設置することで地上波デジタル、BSデジタル、CSデジタル放送を見ることが出来ます。

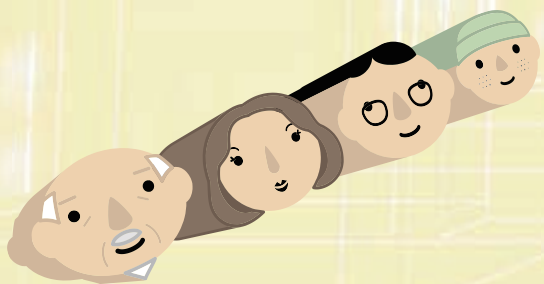

平成18年度 県民スポーツ祭 競技・種目・会場・開催日

競技種目	会場地	開催日		競技種目	会場地	開催日	
		市町対抗の部	交流の部			市町対抗の部	交流の部
ラグビー	福井市	6/4・25	6/25	陸上競技	越前市		7/9
武術太極拳			7/2	フェンシング		7/16	7/16
陸上競技		7/15・16	7/15・16	ウォーキング			8/6
馬術			7/9	ラグビー	小浜市	6/11	
エスキーテニス			7/9	バドミントン	大野市	8/5・6	7/9
サイクリング			7/9	ベンチプレス			7/9
ソフトバレーボール			7/23	トランポリン	勝山市		7/9
デュアスロン			7/9	体操	鯖江市	7/23	
柔道		7/16		バスケットボール		8/5・6	8/5・6
空手道			8/6	ソフトボール(女子)			6/18・25
体操(一般体操)		7/30	9/2	ボクシング		7/15～17	9/17
剣道		7/30		ゲートボール		8/6	8/6
銃剣道		7/9	7/9	インディアカ			7/23
綱引		8/6		セーリング	坂井市	8/6	8/6
弓道		8/5・6		ウエイトリフティング		7/16	
レスリング		7/23	7/23	自転車		7/23	7/23
ライフル射撃		7/22・23	7/23	オリエンテーリング			10/29
民謡・フォークダンス			7/9	グラウンドゴルフ			7/8
マレットゴルフ			8/20	スポーツチャンバラ			7/9
テニス		8/6	7/17	カヌー(レーシング)	あわら市	7/9	
卓球	8/6	8/5	カヌー(ポロ)			7/9	
アーチェリー	8/13	8/13	ソフトテニス(一般)			9/24	
なぎなた	7/30	7/30	エアロビック		6/18		
ボウリング	8/6	8/6	3B体操		6/18		
少林寺拳法	8/6	8/6	ハンドボール	永平寺町	8/5・6		
相撲	8/6	9/16	バウンドテニス			7/9	
チャレンジゲーム&ニュースポーツ体験		10/7	ポート	美浜町	7/16	7/16	
ビリヤード		7/9	ホッケー	越前町	8/6	9/24	
ターゲット・バードゴルフ		7/9	ベタンク			7/9	
サッカー	8/5・6	8/26・27	綱引	おい町		6/4	
ソフトテニス	8/6	9/24	スキー	奥越地区		1月下旬	
ソフトボール(男子)	7/29・30		クレー射撃	加賀市	7/30		
水泳	敦賀市	8/6	8/6				
軟式野球		8/5・6・12					
ソフトボール(女子)		8/5・6					
ゴルフ		6/13					
スケート		12/2	12/2				
山岳		10/29					
アイスホッケー		11月下旬					

蟹と水仙を想ひ、作品にしませんか
蟹と水仙の文学コンクール

町では、「越前がに」と「越前水仙」のふるさとにふさわしいまちづくりのひとつとして、「蟹」と「水仙」を題材とした詩・俳句を募集しています。
大賞(一般・詩部門)には賞金10万円が贈られるほか、部門別に様々な賞を設けています。町民のみならずのご応募をお待ちしています。

応募資格
小学生以上

応募方法
住所、氏名、年齢、職業(学校名・学年)、電話番号を記入し、部門別の提出方法により応募してください。(自作・未発表の作品に限ります。応募された作品は返却しません。)

平成17年度 俳句部門大賞作品
小学生の部 じいちゃんもカニも還暦赤い服
中学生の部 水仙の花より晴れる浜のもや
高校生の部 水仙に気持ち託して待つ返事
一般の部 水仙のこころが岬と仰ぐ旅

〒916-0147
越前町内郡13-19-3
越前町教育委員会生涯学習課
「蟹と水仙の文学コンクール」係
Eメール gakusyu@town.echizen.lg.jp
☎ 34-2000 FAX 34-2720

町では、「越前がに」と「越前水仙」のふるさとにふさわしいまちづくりのひとつとして、「蟹」と「水仙」を題材とした詩・俳句を募集しています。
大賞(一般・詩部門)には賞金10万円が贈られるほか、部門別に様々な賞を設けています。町民のみならずのご応募をお待ちしています。

【詩部門】
400字詰原稿用紙(A4版)で3枚以内(ワープロ・パソコン可) 1人1編まで

【俳句部門】
ハガキまたはEメール、1人2句まで(役場ホームページから直接応募することができません)

締め切り 9月20日(水)
発表 11月7日(火)
表彰式 11月中旬
アクティブランド体育館

県民が気軽に参加できる幅広いスポーツ活動の場を提供するため、県民スポーツ祭が今年も6月から9月にかけて県内各会場で開かれます。

県民が気軽に参加できる幅広いスポーツ活動の場を提供するため、県民スポーツ祭が今年も6月から9月にかけて県内各会場で開かれます。スポーツ祭では、ニュースポーツなどを体験できる「交流大会の部」と、市町対抗で実力を競う「市町対抗の部」があり、熱戦や楽しい交流が期待されます。

生涯にわたって元気で生き活きたスポーツライフを実現するため、ぜひ参加しましょう。

申込締切
種目によって異なりますので、お早めに問合せください。

申込方法
「市町対抗の部」
申込書を添えて越前町体育協会事務局へ申込んでください。

「交流大会の部」
県の各種別協会へ直接申込んでください。

大会要項・申込書は、(財)福井県体育協会HPからダウンロードできます。

(http://www.fukui-taikyo.or.jp)
34-2000



「えちぜん男女共同参画のつどい」 実行委員会設立

5月17日、織田生涯学習センターで「えちぜん男女共同参画のつどい」実行委員会の設立総会が開かれました。総会では、委員会役員や開催日（9月24日(日)、場所：朝日多目的ホール）などを決定し、委員長に選出された田中太平洋さん（小曾原）が「男女共同参画社会の実現は国の課題であり、わが町も町民と行政が協力しなければ進んでいきません。つどいの成功に向けて実行委員全員が知恵を出し合い、相談し合いながら進めていきましょう」と挨拶しました。

また、総会の最後に木村副委員長が「実行委員会が無事発足しました。昨年の反省を生かして、多くの町民の皆さんが集まる魅力のあるつどいにするために、これから知恵を絞りましょう」と実行委員へエールを送り、閉会しました。

役員は次のみなさんです。（敬称略）

- 委員長 田中太平洋（えちぜん男女共同参画まちづくり推進員会長）
副委員長 木村道子（越前町男女共同参画ネットワーク会長）
顧問 関 敬信（越前町長）
 渡辺 恵（越前町議会議長）
監事 山本美恵子 仲村純代
総務企画部会 部会長 堀 絹子
 副部会長 内藤尚子
広報催事部会 部会長 向当みつ子
 副部会長 木下紀二
設営安全部会 部会長 渡辺美智江
 副部会長 相馬幸右衛門



越前町の豊かな自然環境を 守っていくために

5月22日、越前町環境条例検討委員会（渡辺恵会長）から「越前町環境条例に関する提言書」が関町長に提出されました。

提言書には、環境条例の必要性が明記され、60項目からなる環境条例の素案が提言されました。

さらに今後、町民・事業者・行政が一体となって町の環境を保全していくための施策などを記しています。



提言書を提出する渡辺会長と北野副会長

越前学悠久塾が開校

5月20日、朝日生涯学習センターで地域の歴史や文化について学ぶことができる連続講座「越前学悠久塾」が開講しました。

これは町の主要事業の一つであり、町が行ったの歴史・文化の調査研究の成果を町民の皆さんに公開するものです。町長のあいさつの後行われた第1回講座では「越前学への招待」と題し、高木久史氏（織田文化歴史館学芸員）から当町の歴史・文化の概論が講義されました。

受講者は「この町にもいろいろな歴史があったことがわかり、これからも楽しみです。」と感想を述べていました。



開講にあたりあいさつする関町長

男女共同参画室から

こんにちは！

第14回

老人会で「気づき事業」に取り組み

小曾原2区では、老人会会員を対象に「男女共同参画アンケート」を実施しました。その結果をもとに、男女共同参画について話し合う「気づき事業」に46人が参加しました。

男性からは「男は得や。女は下手に出てなあかん。」「うちでは、昔から台所仕事も手伝ってるぞ。」などの意見があり、女性からは、「50歳以上の女は男性に従うかしらんけど、若いもんは男女平等やと思ってるやろ。」「今は、時代も家族構成も昔とは違うんやで、男女が協力して子育てするのは良いことや。」など、色々な意見が出ました。

アンケートや進行を手伝ったまちづくり推進員は、「年齢の人には馴染みのない話題だろうと心配していましたが、男女共同参画に協力的な意見が多くて驚きました。」「今までの生活を振り返った貴重な話が聞けて、今後の男女共同参画の推進に参考になりました。」などと感想を話していました。

また、夫婦で参加した人の中には、夫…「かみ合わない点もあるけど、お互い少しずつでも意識を変えていけたらいいの。」
妻…「女性が社会に出ていくためには、家庭での仕事の分担や、女性自身の意識改革が必要だと思います。」
と意見があり、参加者一同は大きくうなずいていました。



A word from the international arena...

～国際交流室から一言～

Vol.14

アトランティックビーチ市との国際交流と織田信長公が縁の国内交流

今回は、町と関係があるこの2つについて、お話しします。

「アトランティックビーチ市」はアメリカのフロリダ州北東部にある海沿いの町です。平成7年、越前焼を通じて始まったアラバマ州モンテバロ市との交流が、フロリダ州にまで広がり、平成17年にはフロリダ州を中心に全米で「越前焼100重展」が開かれました。これをきっかけに、昨年には宮崎中学校の生徒がフロリダ州でホームステイを行い、友好の証としてアトランティックビーチ市長から「友好の鍵」を受け取りました。さらに同年秋には、宮崎中学校に講師を招くなど交流がより一層深まりました。7月には中学生が約1週間渡米します。

次に、「織田信長公」についてですが、織田地区ゆかりの人物で幸若舞をこよなく愛したことは皆さんご存知だと思いますが、町は織田信長公に縁のある関係市町と「織田信長サミット友好交流」を行っています。

参加市町は信長の先祖が住み、織田姓の由来となった当町（旧織田町）、天下を目指す足掛かりとなった清洲城がある愛知県清須市、天下統一を見据えた拠点を築いた滋賀県安土町の3市町です。交流活動として、小学生対象のスポーツ交流会を持ち回りでっており、20回目となる今年は、7月15日（土）安土町で行われる交流会に町内の小学生約20人が参加します。



友好の鍵

スポーツ交流会

はたはたの骨まで食べたよ!

5月16日、常磐小学校で生産者と児童の交流給食会が行われました。

町では、毎月、学校給食統一メニューとして「旬」の食材を使った料理を小中学校の給食の献立に取り入れています。5月のメニューは、「はたはたの唐揚げ」で、子どもたちは町漁協婦人部の皆さんと話をしながら、美味しそうに骨まで食べていました。

給食後には町漁協婦人部による魚の栄養についての寸劇が行われ、子どもたちは楽しく勉強しました。



地元でとれた「はたはた」、おいしかったよ!

古代米の田植えを体験～糸生小～

5月22日、泰澄の杜体験農園で古代米の田植えが行われ、糸生小学校の5・6年生が参加しました。これは、農作業体験を通じて、食糧の大切さと、自作農の喜びを感じてもらおうと毎年行われているもので、小倉福寿会の指導を受けながら田植えに挑戦しました。

初めのうちは服が汚れないように慎重に作業していた児童も、最後には泥だらけになっていましたが、楽しそうに田植えをしていました。



慣れない泥の感触でしたが無事に田植えを終えました

早く大きくな～れ! ～アワビの稚貝放流～

4月28日、厨・新保・梅浦区で、ダイバーと地元漁業者が協力し、アワビの稚貝約28,000個を放流しました。これは、越前町漁業協同組合が海の資源を増やすことを目的に行っているもので、小型の稚貝を町漁協の中間育成施設で約4か月間かけて大きくし、生存率を高めてから放流しています。

今回放流した稚貝は例年より大きなサイズに育っているため、早い成長が期待されます。参加した漁業者とダイバーたちは「今年はアワビの餌になるワカメが例年になく豊富なので、いっぱい食べて早く大きく育ってほしい。」と話していました。



放流に参加したみなさん

みなさん、知っていますか? -アワビのトリビア-

①アワビの殻の色が食べ物に由来するということを知っていますか

人工飼育されたアワビは、人工飼料を食べている影響で殻の色が青や緑色になり、この色は大きくなっても消えません。そのため殻頂部の色は「グリーンマーク」と呼ばれ、天然物か放流物かを見分ける目印とされています。

②アワビは巻き貝だと知っていますか

生まれたてのアワビの幼生はしっかりした巻き貝の形をしており、フタもちょうんと持っています。また泳ぐための繊毛を持ち、海水中を浮遊しています。4～5日浮遊し、ちょうど良い付着場所があると、繊毛を落として付着生活に移ります。



アワビ

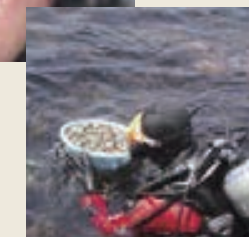

アワビの放流作業

たけのご掘りで汗を流す

4月29日、広野・蚊谷寺区の竹林でたけのご掘り体験が行われ、さわやかな晴天の下で50人が参加しました。会場では、参加者がたけのご掘り名人から掘り方のコツなどの指導を受けながら楽しんでいました。

今年は4月の天候が悪くたけのごの生育が遅れたため、掘られたたけのごは全体的に小ぶりでしたが、参加者はかご一杯になったたけのごを抱え、満足した様子で竹林を下りてきました。

その後、地元のみなさんにより、たけのご飯と焼きたけのごがふるまわれ、参加者はたけのご料理を堪能しました。



参加者：たけのご掘りは思っていたよりも大変でした

ナイスショットの連続!

～第2回越前町民ゴルフ大会～

5月21日、ゴールド福井カントリークラブで開かれたゴルフ大会の結果は次のとおりです。

優勝：瀧波敬男（西田中）

準優勝：橋本康申（厨）

3位：熊谷政之（西田中）

ベストレディー：内山美和（厨）

ベストグロス賞：丹原俊彦（織田）



谷口助役から優勝カップを受け取る瀧波さん

命はひとつ、交通安全の心がけを

5月10日、越前地区で西徳寺保育園の園児たちによる「花祭り・交通安全キャンペーン」が行われました。これは、同保育園がお釈迦様の誕生をお祝いするとともに、命の大切さを教えるため、住民を含めて交通安全パレードを行っているものです。

この日は、園児と交通安全のタスキをかけた保護者が、「白象」の山車をひきながら国道305号の道口区から厨区までを練り歩き、交通安全を呼びかけました。また、5歳園児は色鮮やかな稚児ひんに扮しており、行列の主役を務めました。



稚児に扮し、交通安全をPRしました

振り込め詐欺に注意!!
～こんな経験はありませんか～

丹南地域で、「通信講座受講料が未納」などの名目の架空請求詐欺で1億4,000万円を超える振り込め詐欺の被害が発生しました。皆さんも次の点に注意し、不審な請求には応じないようにしましょう。

振り込め詐欺の被害を防止するには……

- ① 「すぐに振り込め」と言われても1人で判断せず、家族や知人、警察に相談しましょう。
- ② 身に覚えのないことは、支払いに応じてはいけません。こちらからの連絡も絶対にしてはいけません。

最近の傾向は……

教員の家族に対し、教育委員会を名乗り「お宅のご主人が学校で子どもを殴った」とウソをつき、騙そうとする手口が多発しています。

被害防止の合言葉

- ① 「すぐに振り込まない」
 - ② 「1人で振り込まない」
- ※振り込め詐欺とは、「オレオレ詐欺」、「架空請求詐欺」、「融資保証金詐欺」などの総称です。



丹生警察署生活安全係では、「被害防止用ビデオテープ」の貸出しを行っています。集落の会合などで視聴を希望する人は、気軽にご連絡ください。

問合せ先

丹生警察署生活安全係 ☎34-0110(代)

町のホームページから
緊急情報を配信します

町のホームページの「緊急情報配信登録」にメールアドレスを登録すると、そのアドレスに町の緊急情報(災害・クマ出没情報など)を配信します。いざという時のために、ぜひ登録をしてください。

越前町ホームページ

<http://www.town.echizen.fukui.jp/>



QRコード対応の携帯電話を持っている人は、左のQRコードを撮影すると簡単に町のホームページにアクセスできます。また、上記のアドレスを直接入力してもアクセスできます。



問合せ先

企画財政課 ☎34-8702

危険箇所マップを
活用してください

先月、子どもたちの安全を守るために小学校区域ごとに危険箇所マップを作成し、各世帯に配付しました。地図には、交通量の多い箇所やため池など危険な箇所が示されています。各家庭でも日頃から目に付く箇所への掲示をお願いします。

問合せ先

学校教育課 ☎34-8716

平成18年度 工事等発注一覧 (250万円以上) (4月16日～5月15日発注分)

工事等名	請負金額	請負業者名	主管課	備考
平成18年度 越前町人工芝サッカー場建設工事(1工区)	549,150,000円	(株)辻広組 丹南営業所	文化スポーツ室	
平成18年度 越前町人工芝サッカー場建設工事(2工区)	44,940,000円	(株)森下組	文化スポーツ室	
平成18年度 朝日勤労者体育館改修工事	5,302,500円	(株)松田工務店	朝日生涯学習センター	
平成18年度 朝日地区プール過装置整備工事	4,966,500円	荏原商事(株) 福井支店	朝日生涯学習センター	
越前町コミュニティバス バス停表示板設置工事	4,725,000円	木村興業(株)	政策調整室	
平成18年度 織田統合簡易水道事業 実施設計業務委託	25,410,000円	(株)中央設計技術研究所 福井事務所	織田総合事務所 地域整備課	



児童手当の手続きを忘れずに

児童手当を受けている保護者は、6月30日(金)までに「児童手当現況届」の提出が必要です。これは、児童手当を引き続き受ける資格について確認するものです。

対象者には、役場から通知しますので、期間内(通知に記載)に必ず手続きをしてください。また、平成18年4月の制度改正により、新規に対象となる人にも通知しますので、同様に手続きをしてください。

手続きに必要なもの

- 厚生年金などに加入している人は健康保険証の写し(ただし、勤務先の会社名が記載されているものに限る。記載がない場合は年金加入証明書が必要です。)
 - 平成18年1月1日に越前町に住所がなかった人は、前住所地の市町村が発行する所得証明書
 - 印鑑(認め印可)
- ※現況届が提出されない場合、6月分以降の手当てが支給されなくなりますので、注意してください。

手続き・問合せ先

住民福祉課 ☎34-8708
宮崎総合事務所 住民生活課 ☎32-7713
越前総合事務所 住民生活課 ☎37-7714
織田総合事務所 住民生活課 ☎36-2270

一人で悩まず、電話してください

4月1日から女性や子どもの人権相談専用電話番号が、全国共通電話番号(ナビダイヤル)になりました。ナビダイヤルとは、市外局番から発信された地域を識別して、最寄りの法務局・地方法務局につながるもので、相談には法務大臣が委嘱した人権擁護委員や法務局職員が受け付けます。相談費用は無料で(ただし、電話代は本人負担)、秘密は厳守されます。

また、福井地方法務局人権擁護課では、毎週月曜日の9:00から16:00まで、「子ども人権専門委員」が常駐し、相談を受け付けています。

困ったことがあったら1人で悩まず、気軽にご相談ください。

全国共通電話番号

- ◎「女性の人権ホットライン」☎0570-070-810
- ◎「子どもの人権110番」☎0570-070-110
(受付時間 平日 8:30～17:00)

すみずみ子育てサポートで
保育を支援

保護者の仕事の都合、疾病などの理由により家庭で一時的に育児を行うことが困難であるとき、一時保育や子育て家庭の生活支援などを行います。

種類

- ◎一時保育(派遣型)
依頼者の住宅で、一時的に保育を行います。
- ◎子育て家庭への家事支援
依頼者の住宅で、家事の支援などを行います。

対象者

町内に住む小学校3年生以下の児童を養育する人

利用限度

1日8時間以内とし、同一の事由により連続して利用できる期間は7日間までです。

利用料 1時間当たり350円

利用時間など

月曜日～金曜日(ただし、祝祭日、年末年始は除く) 9:00～16:00(17:00まで延長可)

利用方法

- ・利用前に登録が必要です。
- ・利用を希望する人は、利用申請書を実施機関に提出してください。
- ・登録申請書、利用申請書は、実施機関または住民福祉課、各総合事務所 住民生活課にあります。



実施機関 (社)越前町社会福祉協議会 (西田中8-20-1)

問合せ先

(社)越前町社会福祉協議会 ☎34-2388
住民福祉課 ☎34-8708
宮崎総合事務所 住民生活課 ☎32-7713
越前総合事務所 住民生活課 ☎37-7714
織田総合事務所 住民生活課 ☎36-2270

国民年金保険料を未納にしていますか

失業や収入が少なく国民年金保険料が納められないときは、保険料の全額または半額が免除される「国民年金保険料申請免除制度」があります。また、学生で収入がないときは、在学中の保険料が猶予される「学生納付特例制度」があります。

未納にしていると、国民年金が満額支払われないことがあります。心当たりのある人は、ご相談ください。

問合せ先

高齢福祉課 ☎34-8711
宮崎総合事務所 住民生活課 ☎32-7713
越前総合事務所 住民生活課 ☎37-7714
織田総合事務所 住民生活課 ☎36-2270



成人の健康診査

成人の健康診査を次のとおり行います。自分の健康のために忘れずに検診を受けましょう。

と き	と ころ	基本健診 肺がん・結核検診	胃がん検診	子宮がん検診	乳がん検診
6月16日(金)	岩間集落生活改善センター	9:00～10:30	8:30～10:00		
	天王・宝泉寺陣屋の里	13:30～15:00			
6月20日(火)	玉川地区集会施設	9:00～11:00	8:30～10:30		
6月21日(水)	栃川集落公民館	9:00～10:30			
	田中集落生活改善センター	13:30～15:00			
6月22日(木)	道口地区集会施設	9:00～11:00	8:30～10:30		
	すいせん研修館	13:30～15:00			
6月26日(月)	織田保健福祉センター			13:00～14:00	13:00～14:00
	広野・蚊谷寺集落センター	8:30～10:00	9:00～10:00	13:00～13:30	
6月29日(木)	西三区集落センター	13:00～14:00	8:00～8:30	14:00～14:30	
	上戸集落センター	9:00～10:30	8:30～9:30		
7月3日(月)	筈松集落センター	13:30～14:00			
	越前陶芸村「若竹荘」	8:30～12:00	8:30～10:30	13:00～14:00	13:00～14:00
7月5日(水)	乙坂集落生活改善センター	9:00～10:30	8:30～10:00		
	◆気比庄集落公民館	13:30～15:00			
7月6日(木)	サンライズ織田	17:30～19:30		13:00～14:00	13:00～14:00
7月7日(金)	◆越前生涯学習センター(梅浦)	9:00～11:00	8:00～10:30		
7月11日(火)	朝日保健センター			13:00～14:00	13:00～14:00

◆は、基本健診にあわせて歯科検診を行います。

問合せ先 健康増進室 ☎36-1375

骨密度健診のお知らせ

丈夫な骨づくりのために、自分の骨の強さを知っておきましょう。

と き 7月6日(木) 17:30～19:30

と ころ サンライズ織田
(織田農村環境改善センター)

定 員 30人

料 金 500円

※予約制(時間指定)です。電話で申込んでください。

問合せ先 織田保健福祉センター ☎36-1375

健診結果相談会

保健師、栄養士が結果について説明し、指導、相談を行います。健康食の試食などもありますので、気軽にご参加ください。

と き	と ころ
6月23日(金) 13:30～15:00	大樟地区集会施設
6月29日(木) 13:30～15:00	小樟地区集会施設
6月30日(金) 9:30～10:30	八田集落センター
7月4日(火) 10:00～11:30	白浜地区集会施設
7月7日(金) 13:30～15:00	檜津隣保館
7月12日(水) 14:00～15:00	細野集落センター
7月13日(木) 9:30～10:30	赤井谷集落センター
7月14日(金) 10:00～11:30	佐々生集落生活改善センター

※健康手帳を持っている人は当日、持参してください。

問合せ先 健康増進室 ☎36-1375

越前夏まつり2006のTシャツを販売

越前夏まつり実行委員会では、越前夏まつりTシャツを販売しています。希望する人は、次の呉服店で購入してください。

磯部呉服店(宿)、ふくや(城ヶ谷)、柳生呉服店(大樟)、瓜生商店(道口)、福岡呉服店(厨)、山口商店(米ノ)

販売価格 1,000円/着(税込)

サイズ 120・130・140・150
S・M・L・LL・3L・4L

申込締切 6月30日(金)



問合せ先

越前夏まつり実行委員会事務局
(越前総合事務所産業振興課内)
☎37-7713 FAX 37-1301

税務職員を募集

金沢国税局では、平成19年4月採用予定の税務職員(平成18年度国家公務員採用Ⅲ種(税務))を募集しています。

受験資格 昭和61年4月2日から平成元年4月1日生まれの人

試験の程度 高等学校卒業程度

受験申込受付期間 6月20日(火)～6月27日(火)
(6月27日までの通信日付印有効)

試験日および試験科目

第1次試験…9月3日(日)

教養試験、適性試験、作文試験

第2次試験…10月12日(木)～19日(日)

(第1次試験合格通知書で指定する日)
人物試験、身体検査

※申込書などは、金沢国税局または最寄りの税務署にあります。

申込・問合せ先 人事院中部事務局
〒460-0001 名古屋市中区三の丸2-5-1
☎052-961-6838

越前地区の皆さん、下水道への 繋ぎ込みは済みましたか

越前地区では、平成11年4月に下水道の供用を開始してから7年が経過し、現在では、11集落で供用しています。地区での繋ぎ込み率は64.9%と低いため、まだ繋ぎ込みをされていない世帯は早めに繋ぎ込みをしてください。

越前地区の下水道供用開始状況

玉川・血ヶ平	平成11年4月1日
梅浦～大樟	平成13年4月1日
道口・厨の一部	平成14年4月1日
厨	平成15年4月1日
六呂師	平成16年3月1日
米ノ	平成19年4月1日(予定)
高佐	平成20年4月1日(予定)
左右・梨子ヶ平 茂原～高佐	平成21年4月1日(予定)



越前地区の下水道への繋ぎ込み状況

地区名	申込件数(件)	繋ぎ込み件数(件)	水洗化率(%)
玉川	60	48	80.0
血ヶ平	44	39	88.6
上瀬	89	62	69.7
中筋	27	25	92.6
下側	82	54	65.9
上側	77	58	75.3
鷺崎	47	32	68.1
宿	142	88	62.0
新保	124	67	54.0
城ヶ谷	104	61	58.7
小樟	221	168	76.0
大樟	147	109	74.1
道口	149	89	59.7
厨	347	179	51.6
六呂師	9	5	55.6
合 計	1,669	1,084	64.9

問合せ先

越前総合事務所 地域整備課 ☎37-7712

計量器(はかり)の定期検査を 受けましょう

取引、証明などに使用される計量器(はかり)は、計量法の規定により、2年に1度定期検査を受けなければなりません。町内での検査日程は次のとおりですので、該当する計量器を持っている人は必ず検査を受けてください。

検査日	受付時間	検査場所	対象地区
7月3日(月)	10:00～15:00	織田総合事務所	織田地区
7月4日(火)		越前総合事務所	越前地区
7月5日(水)		宮崎農村環境改善センター	宮崎地区
7月10日(月)		越前町役場	朝日地区

問合せ先

商工観光課 ☎34-8705
宮崎総合事務所 産業振興課 ☎32-7714
越前総合事務所 産業振興課 ☎37-7713
織田総合事務所 産業振興課 ☎36-2281

税の質問箱



第9回:国民健康保険税について教えてください。

Q: 私は6月に会社を退職して現在アルバイトをしています。先日、国民健康保険の加入の手続きをしましたが、国民健康保険税は何月分から納めることになるのでしょうか?

A: 国民健康保険税の加入月は、国民健康保険に加入する資格を得た月から加入することになり、6月分から納めることになります。また、その後、社会保険などに加入した場合は、社会保険へ加入した月の前月分まで納めることになります。

Q: 私はサラリーマンで会社の健康保険(社会保険)に加入していますが、両親は国民健康保険に加入しています。今回、世帯主である私あてに国民健康保険税の納税通知書が送られてきましたがなぜでしょうか?

A: 国民健康保険税は、原則として世帯主に対して課税されることになっています。このため、あなた本人は国民健康保険の被保険者ではありませんが、同一世帯内の両親が、国民健康保険に加入しているので、納税通知書が送付されました。このような世帯を擬制世帯、世帯主を擬制世帯主といいます。ただし、擬制世帯主の所得については課税されません。

問合せ先

税務課	☎34-8709
宮崎総合事務所 住民生活課	☎32-7713
越前総合事務所 住民生活課	☎37-7714
織田総合事務所 住民生活課	☎36-2270



丹南ケーブルテレビガイド

6月のみどころ(越前町関連の番組放送時間表)
地域ふれあいチャンネル(2CH)

◎辻・裏々

越前町栃川 編

8:15~ 8:30(6/17, 18, 19, 20, 21, 22, 23)
14:15~14:30(6/17, 18, 19, 20, 21, 22, 23)
19:45~20:00(6/16, 17, 18, 19, 20, 21, 22)

◎丹南のネタ。

「Miyazakiおもいでなfarm 農林水産物直売所」(樫津)

9:30~ 9:45(6/17, 18, 19, 20, 21, 22, 23)
15:30~15:45(6/17, 18, 19, 20, 21, 22, 23)
21:00~21:15(6/16, 17, 18, 19, 20, 21, 22)

丹南HOT情報チャンネル(5CH)

◎たんなんカラフルトーキング

子どもの食を考える(朝日地区)

7:00~ 7:30(6/20, 21, 22, 23, 26)	13:00~13:30(6/24, 25)
8:00~ 8:30(6/24, 25)	19:00~19:30(6/19, 20, 21, 22, 23)
12:00~12:30(6/20, 21, 22, 23, 26)	20:00~20:30(6/24, 25)

◎Jr「ジュニア」

「宮崎中学校 陶芸部」

8:30~ 8:42(6/21, 22, 23, 24, 25, 26, 27)
14:30~14:42(6/21, 22, 23, 24, 25, 26, 27)
20:00~20:12(6/20, 21, 22, 23, 24, 25, 26)

◎ひと、くらし 輝いてレッツ!スポレクカル

フットサル(朝日地区)

9:45~10:00(7/1, 2, 3, 4, 5, 6, 7)
15:45~16:00(7/1, 2, 3, 4, 5, 6, 7)
21:15~21:30(6/30, 7/1, 2, 3, 4, 5, 6)

※番組は予告なく変更されることがありますので、ご了承ください。

問合せ先

丹南ケーブルテレビ(株)
番組制作課
☎21-3277

健康ワンポイントアドバイス

~家庭でできる食中毒予防~

1年間に発生する食中毒の約8割が、6月から10月の間に発生し、そのうち約3割強は家庭で発生しています。食中毒を予防するため、家庭で注意できることを見直し、家族の健康を守りましょう。

ポイント1 食品の購入

◆肉、魚、野菜などの生鮮食品は、新鮮なものを購入しましょう。
◆生鮮食品などは温度管理(冷蔵や冷凍)が必要です。購入は、買い物物の最後に行き、すぐ持ち帰るようにしましょう。



ポイント2 家庭での保存

◆冷蔵庫や冷凍庫の詰めすぎに注意しましょう。めやすは、7割程度です。
◆冷蔵庫内を過信せず、早めに食品を使い切りましょう。



ポイント3 下準備・調理

◆石けん、流水などで正しく手を洗いましょう。



◆生の肉や魚を切った包丁、まな板は、洗った後に熱湯をかけましょう。
◆加熱して調理する食品はしっかり加熱しましょう。めやすは、中心部の温度が75℃で、1分以上です。

ポイント4 食事

◆食卓につく前に手を洗いましょう。
◆清潔な手で、清潔な器具を使い、清潔な食器に盛りつけましょう。



ポイント5 残った食品

◆時間が経ちすぎたら、思い切って捨てましょう。
◆残った食品を温め直すときもしっかり加熱しましょう。めやすは、75℃以上です。



ポイント6 規則正しい生活

◆1人ひとりの健康管理も大切です。睡眠や休養を十分とりましょう。
◆暴飲暴食を避け、体の抵抗力を高めましょう。



いつまでも健康な歯で ~正しい食生活がむし歯を防ぐ!~

☆歯にやさしい食生活の3つのポイント

かむ回数を増やす

回数が増えると、口の中を洗浄する唾液が多く出ます。さらに、自然に歯肉がマッサージされ、歯周病の予防や満腹感による肥満防止にもつながります。



バランスのよい食事

好きなものなら、その食べ物ばかり食べてしまいがちになります。甘いお菓子なら、虫歯のリスクも高くなってしまいます。

歯に大切な栄養素の摂取

ビタミンやミネラル、カルシウムなど、バランスよくとりましょう。

丈夫な硬い歯をつくるには、カルシウムの摂取が必要です。

⇒カルシウムが多く含まれるものでも吸収率に違いがあります。

牛乳やヨーグルトなどの乳製品……50%
ししゃも、小エビなどの小魚類……30%
小松菜、モロヘイヤなどの青菜類……18%



80歳になっても、自分の歯が20本あれば不自由なく食事できます。歯を失う原因は、子どもは虫歯、大人は歯周病です。歯みがきと歯科検診で歯を守りましょう。

※町では成人の歯科検診を行なっています。虫歯や歯周疾患の予防に役立てましょう。

問合せ先 健康増進室 ☎36-1375

図書館だより



県立図書館の本も利用しやすくなりました!

県立図書館で借りた図書を町内の図書館に返却できるサービスを知っていますか。

「福井県立図書館遠隔地利用者返却サービス」というサービスが4月から始まっています。

利用方法は、町内の図書館にある「県立図書館遠隔地利用者返却票」に必要事項を記入し、県立図書館から借りた図書などととも提出してください。ただし、返却期間の過ぎたものは取り扱いできません。また、図書などの返却は県立図書館に返却処理した時になされたものとなります。

このサービス以外にも、県立図書館の資料を町内の図書館を通じて借受け、返却する相互貸借サービスなどもありますので、気軽に職員におたずねください。



館長のお勧めの一冊

今、話題をよんでいる映画「ダ・ヴィンチ・コード」、みなさんご覧になりましたか。

同名のベストセラー小説（ダン・ブラウン原作、越前俊弥訳、角川書店）が図書館でも人気で、この本の解説をした荒俣宏さん（評論家）は次のように書いています。

「本書の中で取り上げられているキリスト教聖杯伝説については、多くの研究者や歴史家が熱心に研究してきたもので、1990年代は科学史から美術史までも巻き込んだ聖杯研究へと進展しました。

ダン・ブラウンは過去だけでなく現在も進行中のダ・ヴィンチ問題を含めて、美術史を含む巨大な西洋史に我々を連れて行ってくれる作品を創り上げました。とりわけ、数々の先行研究の中から、タイトルにもなっているレオナルド・ダ・ヴィンチの有名な“最後の晚餐”を巡る秘密に注目してください。」

みなさんも、もしかすると映画では読み取れない西洋史に、この本をとおして一度触れてみてはいかがでしょうか。図書館では好評のため予約が常に入っており、なかなか借りることができないかもしれませんが、ぜひ読んでみてください。



えちぜん年代記 第十五回

天正五年（一五七七）二月二十四日
信長の検地の結果が天谷へ伝えられる

越前国全体で検地が行われる
天正五年、信長は、越前国全体で検地し土地調査を行い、村ごとの課税基準額を決めました。天谷の分の検地結果の報告書（一筆ごとの一覽）が残っています（野村家文書）。この検地は信長が一国全体で検地を行った最初の例として知られています。

石高制のルーツは越前町?

以前、天正一二年（一五八四）に厨・茂原などで行われた検地で、米をつくらぬ土地も含めて課税基準額を米で計算した、というお話をしました（第七回）。田であるうがなろうが土地の課税基準額を米で計算するのは、今回よりあげた天正五年の検地までさかのぼることができません。

信長はこの検地結果をもとに家臣らへ与える領地を決めました。この検地により田畑・屋敷などを問わず米建てで課税基準額を決め、その結果をもとに家臣らへ領地を与えるという方法は、江戸時代の方法（いわゆる石高制）と同じです。この方法がとられた日本最初の例が今回とりあげた信長の越前検地であり、石高制はこのとき成立したといわれています。

検地を含め秀吉・家康の政策のほとんどが、すでに信長の時代に出そろっていたことが近年の研究で明らかになりました。そしてこのことは、現在、越前町に伝わる古文書を研究することでわかったのです。



イベント情報

海開き神事・豊漁祭

2006越前夏まつり実行委員会では、7月1日（土）に海開き神事と豊漁祭を行います。

海開き神事では、海水浴シーズンに向けて、越前海岸での無事故・無災害を祈願し、豊漁祭では、地区の園児によるヒラメの稚魚の放流を行います。

なお、越前夏まつりは7月22日（土）、アクティブランドグラウンド（厨）で行います。

と き 7月1日（土） 10:00から
と ころ 長須浜海水浴場（厨）
問合せ先 越前夏まつり実行委員会
（越前総合事務所 産業振興課内）
☎37-7713



越前消防団消防操法大会

各地区から消防団が一堂に会し、大会が行われます。

各団員は消防用機械器具の取扱や操作技術の向上、火災防ぎよを万全にするため、連日厳しい訓練を積み重ねています。

そのきびきびとした勇姿をぜひご覧になり、温かい声援をお願いします。

と き 7月9日（日） 9:00から
と ころ アクティブハウス越前
問合せ先 越前分遣所
☎37-0119



劇団ふるさときゃらばん公演「地震カミナリ火事オヤジ」

日本列島は、いつどこで大地震や津波が起きてもおかしくないほどに日本海溝や南海トラフ、直下型地震の源となる100か所近い活断層の上に横たわっています。

地球温暖化は異常気象を生み出し、集中豪雨も珍しくなくなりました。それは、冬は大雪、夏は洪水となって災害を引き起こします。

そして、火事の原因で一番多いのは放火であるという時代になってきたのです……。

このミュージカルでは、災害が家族を襲ってきたら、「誰が救うのか、誰と助け合って災害とたたかうのか」をテーマに、隣近所や家族を地域の連帯によって守ることができることが演じられます。

みなさん、ぜひご覧ください。

と き 6月30日（金）
開場 18:30
開演 19:00
と ころ 鯖江市文化センター 大ホール
チケット 一般 4,000円（当日4,500円）
中・高生 2,000円（当日2,500円）
※乳幼児、小学生は入場できません。

問合せ・チケット購入先
朝日分遣所 ☎34-0119



結婚相談

実施日	時間	場所
6月19日(月)	13:00~16:00	越前町社会福祉センター(西田中)
6月26日(月)		
7月3日(月)		
7月10日(月)		

子育てサロン

実施日	時間	場所
毎週水・金曜日	9:30~11:00	越前町社会福祉センター(西田中)

行政相談

実施日	時間	場所
6月30日(金)	13:00~16:00	老人憩いの家「つるぎ荘」(織田)
7月4日(火)		越前町社会福祉センター(西田中)

消費者生活相談

実施日	時間	場所
毎週木曜日	9:00~17:00	朝日農村環境改善センター和室(役場隣)

献血(全血)

実施日	時間	場所
7月3日(月)	9:30~12:00	越前町役場(西田中)
	13:30~16:00	内橋工ステック(佐々生)

納税のお知らせ

町県民税 1期

納期限 6月30日(金)

子ども放送局

実施日	時間	場所
毎週土曜日	11:00~11:45	織田文化歴史館文化交流ホール(織田)

やすらぎサロン(こころの健康相談)

実施日	時間	場所
6月15日(木)	13:30~15:00	織田保健福祉センター(織田)
7月6日(木)	13:30~15:00	朝日保健センター(西田中)

心配ごと相談

実施日	時間	場所
6月20日(火)	13:00~16:00	越前町社会福祉センター(西田中)
〃		宮崎保健センター(江波)
〃		越前地域福祉センター(梅浦)
6月23日(金)		老人憩いの家「つるぎ荘」(織田)
7月4日(火)		越前町社会福祉センター(西田中)
〃		宮崎保健センター(江波)
〃		越前地域福祉センター(梅浦)
7月14日(金)		老人憩いの家「つるぎ荘」(織田)

認知症相談

実施日	時間	場所
毎週月曜日	9:00~12:00	織田保健福祉センター(織田)

人口と世帯
(5月1日現在)

人口 24,888人
(前月より21人減)
男 11,994人
女 12,894人
世帯数 7,220戸

赤ちゃん

(敬称略、5月20日現在)

西田中 田島 楓可(弘、女)	辻 小辻 悠誠(正俊、男)
内郡 三上 響矢(伸也、男)	馬場 林 藍衣(角栄、女)
氣比庄 齊藤 莉(康成、女)	上野 加藤 凪(光隆、女)
田中 高松 将真(恒次、男)	市場 谷口 倅太(英之、男)
金谷 五十島 碧(克之、男)	細野 伊部 真史(光浩、男)
小倉 川口 一希(宜亮、男)	西ヶ丘 伊部 晃成(英之、男)
宇須尾 西森 和音(一雄、男)	
道口 田川 静(奨、女)	
厨 山本 天晴(龍二、男)	
東 佐々木詩穂(竜也、女)	
高橋 杉本 陽哉(整治、男)	



おくやみ

(敬称略、5月20日現在)

岩開 来田あきを(89歳)	小樟 川上 美二(84歳)
佐々生 山崎子工子(81歳)	厨室 キク(93歳)
乙坂 清水 正之(54歳)	高佐 野村 正浩(43歳)
氣比庄 川瀬 久子(88歳)	米ノ 花田 勇作(74歳)
氣比庄 針原 隆(84歳)	北 石田 治(68歳)
青野 青木キクノ(92歳)	高橋 富田はるい(88歳)
下糸生 漆崎 等(79歳)	上野 上平 良弘(71歳)
下糸生 和田 静子(83歳)	寺家 鎌田甚之助(87歳)
小曾原 山内 静(87歳)	中 上坂 悟(72歳)
江波 佐々木タケ(91歳)	細野 大久保としを(82歳)
榎津 武藤 数栄(88歳)	織田 水田みさを(99歳)
榎津 鈴木 敏憲(65歳)	脇谷 菅原 武(87歳)
八田新保 武藤 寛(70歳)	
八田新保 上坂 梅野(91歳)	
寺 青山みさを(82歳)	
梅浦 新井 美枝(63歳)	
小樟 高松コノミ(101歳)	
小樟 大間 文子(80歳)	



休日当番医

6月18日(日) 橋医院 ☎36-0015
6月25日(日) 渡辺内科医院 ☎34-5515
7月2日(日) 織田病院 ☎36-1000
7月9日(日) 長田内科胃腸科医院 ☎32-2774

注) 診察時間は、9:00~17:00です。

幼児親子教室

実施日	時間	場所
6月17日(土)	13:30~16:00	織田保健福祉センター(織田)

キッズふれあい教室

実施日	時間	場所
7月14日(金)	10:00~11:00	織田子育て支援センター(織田)

※要予約。健康増進室 ☎36-1375

幼児食教室

実施日	時間	場所
6月13日(火)	10:00~12:00	朝日保健センター(西田中)

なかよしひろば

実施日	場所	電話番号
6月9日(金)	小曾原保育所	32-2039
6月15日(木)	朝日南保育所	34-1614
6月16日(金)	朝日西保育所	34-5602
6月20日(火)	あさがお保育所	34-1110
6月21日(水)	宮崎中央保育所	32-2067
	陶の谷保育所	32-3014
6月28日(水)	朝日北保育所	34-1762
6月28日(水)	西徳寺保育園(園庭は毎日開放)	37-1354
毎月第2火曜日	朝日中央保育所	34-0081
	四ヶ浦保育園	37-0305
毎週水曜日	はぎの保育園	36-0396
毎週木曜日	織田保育所	36-0160
	たいら保育園	36-0251

※参加する幼児は保険に加入しないため、安全管理については保護者の責任をお願いします。

わいわいキッズ

実施日	時間	場所
毎週水曜日	9:30~11:30	宮崎保健センター(江波)

おはなし広場

実施日	時間	場所
毎月第1、3土曜日	14:00~15:00	織田図書館児童コーナー(織田)

麻しん・風しん混合予防接種(MRワクチン)

対象者(※)	場所
(第1期) 1~2歳未満	町内の医療機関

※麻しん・風しん予防接種のいずれかを受けた幼児は受けられません。

BCG予防接種

生後3~6か月以内に町内の医療機関で受けてください。

三種混合予防接種

実施日	時間	場所
6月30日(金)	13:30~14:30	織田保健福祉センター(織田)

3歳6か月児健診

実施日	時間	場所
7月3日(月)	13:30~14:00	越前生涯学習センター(梅浦)

1歳6か月児健診

実施日	時間	場所
6月27日(火)	13:30~14:30	朝日保健センター(西田中)
7月3日(月)	14:00~14:30	越前生涯学習センター(梅浦)

1歳児健診

実施日	時間	場所
6月19日(月)	14:00~14:30	織田保健福祉センター(織田)
7月10日(月)	10:00~10:30	宮崎保健センター(江波)

6~7か月児健診

実施日	時間	場所
6月19日(月)	13:30~14:00	織田保健福祉センター(織田)
7月10日(月)	9:30~10:00	宮崎保健センター(江波)

はばたけ！未来のプロ選手！！

第3回 糸生卓球

今回は「糸生卓球」のみなさんを紹介しします。

練習は、毎週月・木・土曜日の午後7時30分から糸生小学校体育館で行っています。団員は9人で構成され、5年生が4人、4年生が2人、3年生が1人、2年生が2人です。



練習では、学年ごとに卓球台に分かれ、フォアハンドやバックハンドの練習、手首のスナップを効かせたドライブ、体全体を使ったスマッシュなど、団員たちは、それぞれに目標を持ちながら練習に励んでいます。

チームは、馬谷康照コーチをはじめ、卓球の経験がある保護者や中学生など、地域の人の協力が、チームの実力アップに大いに貢献しています。さらに、団員の兄弟も体育館に訪れ、玉拾いを手伝っています。

団員の野村烈瑠さん（小倉）は「何でもいからスポーツをやりたいから。卓球は面白そうだし、スポ少があるから1年生の7月から始めた。今は思っていたとおりとても楽しく、ずっと続けていきたい」と語ってくれました。また、5月21日に行われた全国大会福井県予選では、馬谷遼平さん（中野）が優勝、野村さんが5位に入賞し、神戸で行われる全国大会に出場しました。



また、5年生の桑原寿々奈さん（上糸生）と野村珠久さん（小倉）は2年生から卓球を始め、ダブルスを組むなど良き仲間であり、良きライバルとして頑張っています。桑原さんはバックハンドが得意の守備型、野村さんはフォアハンドが得意の攻撃型が特長で、お互いの長所を生かしながら練習に取り組んでいます。2人は「全国大会予選会には負けたいけれど、7月1日に行われる中部日本大会予選会で勝てるように頑張りたい」と目標を語ってくれました。



表紙の写真

5月21日、織田中央公園グラウンドで行われた「織田地区区民体育祭」でのひとコマ。さわやかな晴天の下で、選手たちは各種目で汗を流しました。

編集後記



5月からテレビ放送がデジタル化されました。今月号6〜7ページでも紹介していますが、様々なメリットがあります▼高画質で高音質、双方向通信によりショッピングが楽しめ、天気予報もすぐにわかります。テレビの用途にも幅が広がりました▼最近の携帯電話も通常の通話に加え、テレビ電話や音楽再生などたくさん機能も備えています。これもデジタル通信の恩恵により実現できた機能です▼便利になることはいいことです。が、逆に手紙などのアナログ的なやりとりが新鮮に思えるのは私だけでしょうか。時には古きことを重んじることも忘れずにいたいと思います。

広報えちぜん 第17号

平成18年6月1日発行
発行 越前町役場 編集 総務課
〒916 0182 福井県丹生郡越前町西田中13-15-1
TEL 0778-344-1233(代)
FAX 0778-344-1233(6)
越前町ホームページ
http://www.town.echizen.fukui.jp/



QRコード対応の携帯電話で、上のQRコードを撮影すると簡単に町のホームページにアクセスできます。また、右のアドレスを直接入力してもアクセスできます。