

みどり
人と技 海土里 織りなす 快適なまち

広報 えちぜん

Communications Magazine Echizen

平成19年度当初予算の概要	2
4月8日は知事・県議選の投票日	8
新区長の紹介	9
みんなで乗ろう公共交通	10
男女共同参画室からこんにちは・国際交流室から一言	12
えちぜんTOPICS	13
えちぜんINFORMATION	15
図書館だより・えちぜん年代記	25
えちぜんCALENDAR	26
はばたけ！未来のプロ選手！！(織田男子バレー)	28

2007

4月
第27号

越前地区巡回ルート、 乗客1万人を達成!!



平成19年度わたしたちのまちの予算

一般会計・特別会計・企業会計を合わせ
対前年度21億4,397万1千円、8.3%減の緊縮予算

一般会計

一般会計は、町の会計の中心をなすもので、福祉、衛生、産業、観光、道路、消防、教育などの行政運営に使われる経費を経理する会計です。

一般会計の当初予算額は129億3,740万円で、前年度と比べ6億7,570万円、5.0%の減となっていますが、これには町債（借入金）の繰上償還7億2,320万円が計上されているため、この繰上償還を除くと、実質的な予算規模は122億1,420万円で、前年度と比べ13億9,890万円、10.3%の大幅な減となります。

当初予算の規模は…

会計名	平成19年度予算額	平成18年度予算額	増減額	増減率
一般会計	129億3,740万円	136億1,310万円	▲6億7,570万円	▲5.0%
特別会計	90億6,749万2千円	105億3,844万7千円	▲14億7,095万5千円	▲14.0%
企業会計	16億9,974万7千円	16億9,706万3千円	268万4千円	0.2%
合計	237億463万9千円	258億4,861万円	▲21億4,397万1千円	▲8.3%

特別会計

特別会計は、特定の事業を行う場合、その収支を明確にするため、一般会計の収支とは別にこれら特定の事業を経理する会計です。

特別会計全体の当初予算額は90億6,749万2千円で、前年度と比べ14億7,095万5千円、14.0%の減となっています。これは、老人保健事業特別会計での老人医療給付費、介護保険事業特別会計での介護保険給付費、簡易水道事業特別会計での織田地区統合簡易水道事業費、集落排水事業特別会計での越前米ノ地区漁業集落環境整備事業費の減などが主な要因です。

会計名	平成19年度予算額	平成18年度予算額	増減額	増減率
国民健康保険事業	21億7,148万4千円	21億8,267万8千円	▲1,119万4千円	▲0.5%
老人保健事業	25億6,699万7千円	28億2,721万円	▲2億6,021万3千円	▲9.2%
介護保険事業	17億7,283万円	19億712万3千円	▲1億3,429万3千円	▲7.0%
介護サービス事業	廃止	1億6,362万円	▲1億6,362万円	▲100.0%
簡易水道事業	8億7,012万6千円	11億5,401万9千円	▲2億8,389万3千円	▲24.6%
公共下水道事業	9億7,116万円	10億3,965万3千円	▲6,849万3千円	▲6.6%
集落排水事業	6億2,008万6千円	10億2,721万7千円	▲4億713万1千円	▲39.6%
温泉事業	6,771万円	1億9,524万1千円	▲1億2,753万1千円	▲65.3%
農林漁業体験実習館事業	2,709万9千円	4,168万6千円	▲1,458万7千円	▲35.0%
合計	90億6,749万2千円	105億3,844万7千円	▲14億7,095万5千円	▲14.0%

*訪問介護・居宅介護支援・通所介護サービスの提供などを経理する介護サービス事業特別会計は、平成18年度をもって廃止されました。

企業会計

企業会計は、収益のある事業を経理する会計です。

企業会計全体の当初予算額は16億9,974万7千円で、前年度と比べ268万4千円、0.2%の増となっています。

これは、上水道事業会計での日野川地区水道用水受水費や糸生地区の一部の施設管理が簡易水道事業特別会計から移管されたことによる増、国民健康保険病院事業会計での病児保育室等整備事業費の減などが主な要因です。

会計名	平成19年度予算額	平成18年度予算額	増減額	増減率
上水道事業	3億5,185万2千円	2億5,933万8千円	9,251万4千円	35.7%
国民宿舎事業	1億4,593万5千円	1億4,642万5千円	▲49万円	▲0.3%
国民健康保険病院事業	12億196万円	12億9,130万円	▲8,934万円	▲6.9%
合計	16億9,974万7千円	16億9,706万3千円	268万4千円	0.2%

*予算額は、収益的支出と資本的支出の予算額を合計した額です。

当初予算の特徴は…

健全で持続可能な財政構造の確立

本町の財政状況は、平成17年度決算でみると、財政構造の弾力性を示す経常収支比率が96.3%と高く、財政体質の硬直化が進んでいます。

また、平成18年度から地方債の許可制度が協議制度へ移行したことに伴い、町税や地方交付税のように使途が特定されておらず毎年度経常的に収入される財源のうち、「一般会計などの公債費（借入金の償還額）」や「上下水道・病院などの特別会計・企業会計の公債費に対する一般会計からの繰出金などの公債費に準ずるものを含めた実質的な公債費相当額」に充当されたものの占める割合がどの程度の水準であるかを測る指標として導入された実質公債費比率は、町債の借入にあたり知事の許可が必要となる比率18%を上回る24.1%と高い率を示しました。

総合振興計画の着実な推進

このため、平成19年度当初予算は、平成18年度を財政構造改革元年と位置づけ、公債費負担適正化計画に基づき公債費負担の低減のための措置を早期に講じるとともに、向こう5年程度を目標に、事務事業の抜本的な見直しを行うことなどにより財政構造改革への取組を強化し、健全で持続可能な財政構造を確立する予算としました。

昨年度には、計画期間を平成27年度までの10年間とした「第一次越前町総合振興計画」が策定されました。町では、この計画に沿って、町の将来像である「人と技 海士里 織りなす 快適なまち」越前E-town brandの創造」の実現に向けて、この計画に盛り込まれた施策を着実に展開することにより、町民の心を一つに結集し越前町の限らない発展を目指します。

重点施策

このため、平成19年度当初予算は、緊急に取り組むべき課題に重点を置いて施策の絞込みを行い、これら重点施策に予算を重点的に配分することにより、総合振興計画を着実に推進する予算としました。

住みやすいまちを演出する都市基盤・公共施設の充実
・国道・県道・町道の改良
・促進などによる道路網の整備



・コミュニティバス・デマンドタクシー・路線バス運行の利便性の向上などによる公共交通の充実



デマンド型フレンドリー号

くらしの安全確保
・河川・急傾斜地の水害・土砂災害対策などによる災害の予防
・洪水ハザードマップの作成などによる防災・救急体制の充実



水位が上昇した天王川（平成18年7月）

安心して暮らし続けられる保健・医療と福祉の充実
・織田病院の医療機器の整備などによる医療環境の充実
・病児・病後児の保育や特定不妊治療に対する経済的支援などによる子育て・少子化対策の充実



病後児保育室（織田保育所）

町民主体のまちづくりの推進
・男女共同参画宣言都市奨励事業の実施や男女共同参画意識の高揚などによる男女共同参画社会の推進



男女共同参画のつどい（平成18年9月）

次世代を担う人材育成
・朝日中学校（仮称）の整備などによる学校教育環境の充実
・国際交流協会活動の促進と友好姉妹都市交流の充実などによる国際交流の推進



国際交流フェスティバル（平成18年11月）

地域資源と共生する産業の振興
・担い手・生産組合・環境にやさしい農業の支援や農業生産基盤の整備による農業の振興



・漁港・漁場や漁村環境の整備による水産業の振興



・越前焼新商品開発の促進などによる伝統産業の振興



越前焼

一般会計予算の概要は：

歳入

町税が大幅に増加

対前年度3億2,308万1千円の増
(対前年度比15・9%増)

個人町民税は、税制改正による定率減税の廃止や所得税から個人住民税への税源移譲などにより、前年度と比べ2億2,581万6千円の大幅な増(対前年度比31・9%増)を見込んでいます。
法人町民税も、企業収益が引き続き順調に推移する

地方交付税が減少

対前年度3億2,000万円の減
(対前年度比5・5%減)

普通交付税は、国の地方財政計画の伸び率4・4%減、合併がなかったものとして旧4町村の算定額を基礎として算定する合併算定替、人口と面積を基本とした新しい基準による新型交付税の導入による影響を勘案する一方で、町税収入の大幅な増が見込まれることなどから、前年度と比べ2億7,000万円の減(対前年度比5・3%減)を見込んでいます。

町債の発行を抑制

対前年度13億7,300万円の減
(対前年度比67・2%減)

町債(借入金)は、

政構造改革の一環として公債費負担の低減を図るため発行を抑制し、6億7,130万円を計上しています。この結果、歳入全体に占める町債の割合(町債依存度)は、前年度と比べ9・8%低下し5・2%となりました。

また、町債の発行を、繰上償還を除いた公債費の範囲内に収めたことにより、公債費から利払い額を除いた元金償還額について、プライマリバランス※1を黒字にするとともに、町債残高を減少させました。
※1プライマリバランスとは、町債の公債費(通常は元金と利払い額を合わせた償還額)を除いた歳出(現在の行政サービスの提供に必要な経費)が町債を除いた歳入(町税収入などの収入)で賄えているかどうかを示す財政収支のことです。プライマリバランスが黒字になれば、徐々に町債の残高が減少していきます。

プライマリバランス

一般会計		プライマリバランス②-①
町債計上額①	元金償還額(繰上償還を除く)②	
6億7,130万円	16億3,186万3千円	9億6,056万3千円

町債残高

区分	平成19年度末見込み	平成18年度末見込み	増減額	増減率
一般会計	174億905万5千円	190億9,281万8千円	▲16億8,376万3千円	▲8.8%
町民一人当たり	70万4千円	77万2千円	▲6万8千円	
特別会計・企業会計	161億1,925万2千円	166億7,662万円	▲5億5,736万8千円	▲3.3%
合計	335億2,830万7千円	357億6,943万8千円	▲22億4,113万1千円	▲6.3%

※一般会計の町民一人あたりの町債残高は、平成19年3月1日現在の人口(24,730人)で割った額です。

財政調整基金を

取り崩し

取り崩し
7億2,320万円は
全額を町債の繰上償還に

財政調整基金※2は、7億2,320万円の取り崩しを計上し、全額を町債の繰上償還7億2,320万円に充てています。

※2財政調整基金は、財源が著しく不足する場合や災害などによる予期しない支出に備え積み立てている、いわば町の貯金に当たるものです。

財政調整基金残高

平成19年度末見込み	平成18年度末見込み
5億4,799万円	12億7,059万円
増減額	増減率
▲7億2,260万円	▲56.9%

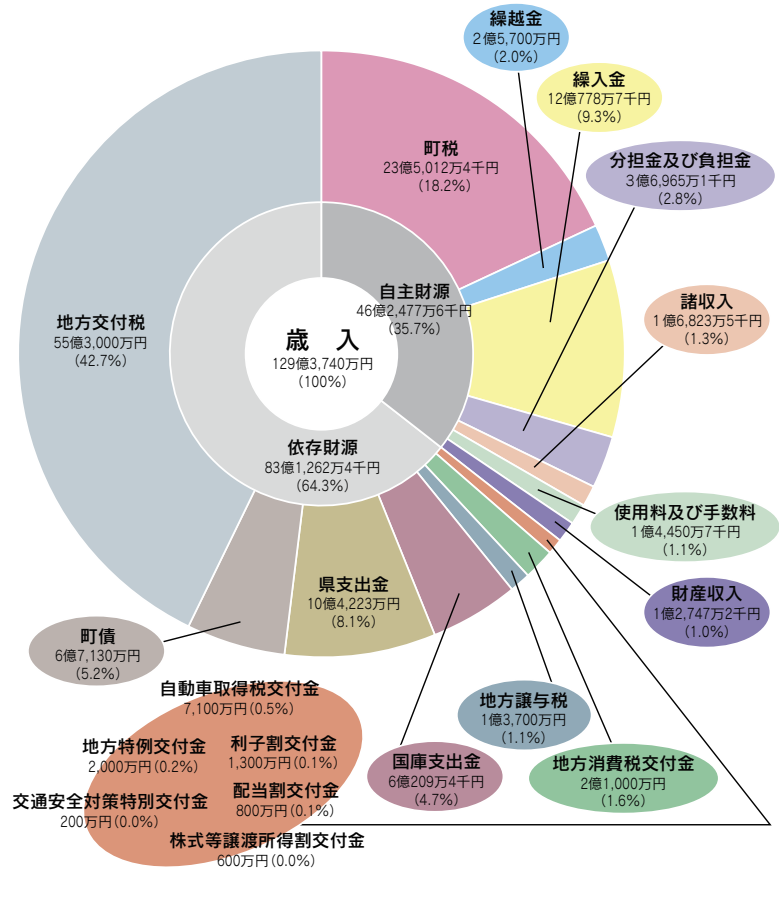

歳出【目的別内訳】

ほとんどの経費が減少

消防費、公債費などは増加

減少した経費

総務費は、携帯電話サービスや丹南広域組合に対する負担金の減などにより、前年度と比べ1億3,115万9千円の減(対前年度比10・5%減)と

なっています。

土木費は、道路改良費、河川補修費、公共下水道事業特別会計への繰出金の減などにより、前年度と比べ1億6,534万8千円の減(対前年度比10・7%減)と

なっています。

増加した経費

教育費は、朝日中学校(仮称)の校舎・体育館建設費が増となるものの、人工芝ホッケー場コートの整備費の減や各小・中学校の維持管理費の節減などにより、前年度と比べ5億6,927万2千円の減(対前年度比22・6%減)となっています。

増加した経費

消防費は、越前地区の防災行政無線整備費の増などにより、前年度と比べ6,998万5千円の増(対前年度比13・8%増)となっています。

により、前年度と比べ4億4,805万5千円の増(対前年度比20・1%増)となっています。この繰上償還を除くと、実質的には定時償還で、前年度と比べ2億7,514万8千円の減(対前年度比12・3%減)となっています。

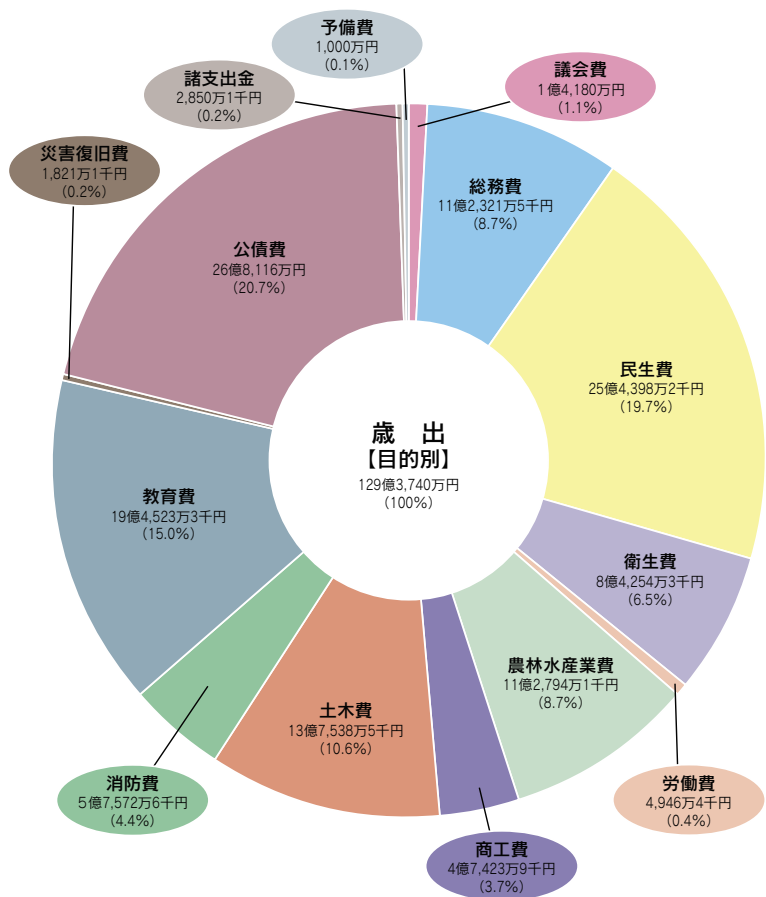

町民1人当たりの予算の使いみちは？ (一般会計)

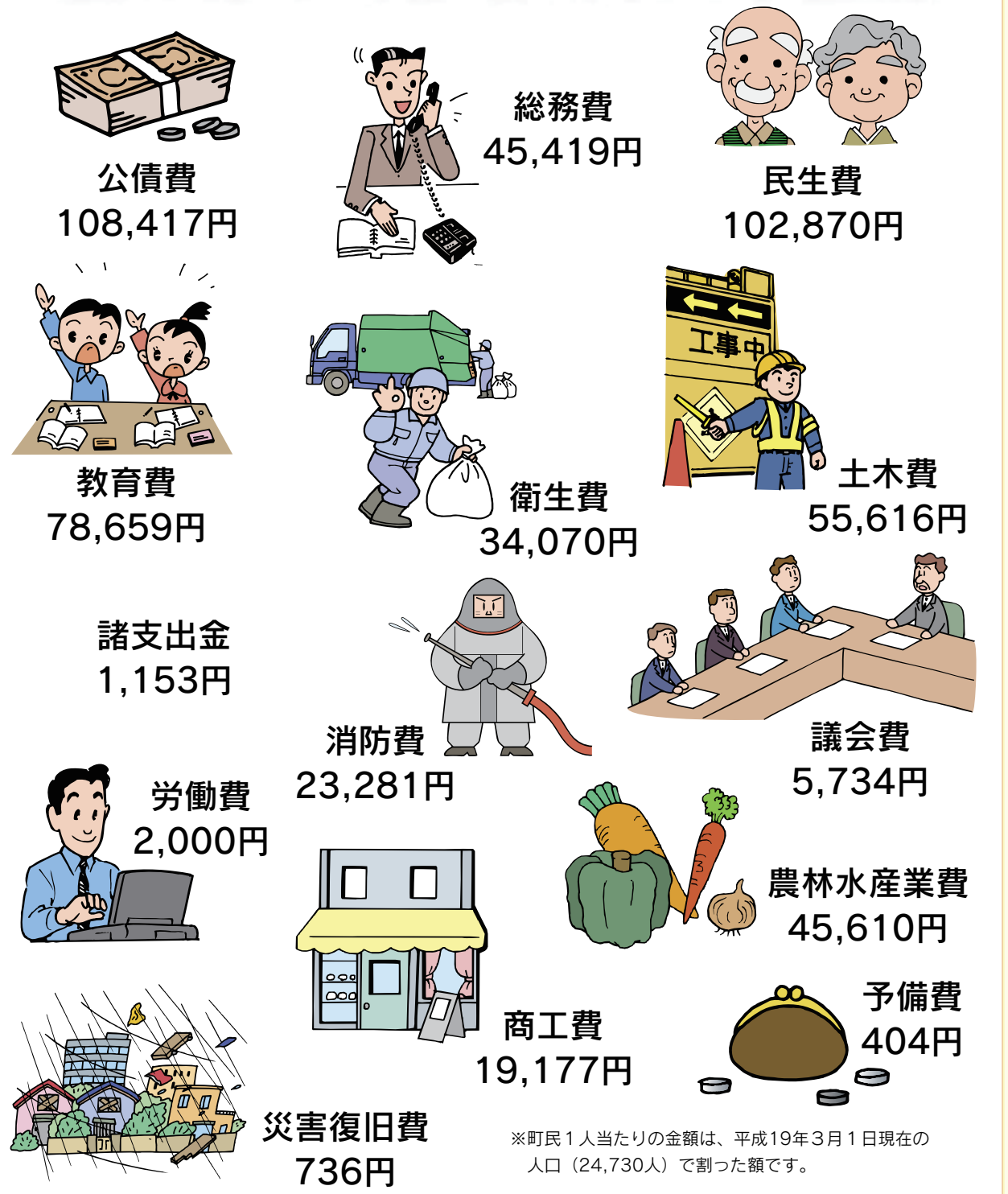

町民1人当たりの財源は？



歳出【性質別内訳】

義務的経費

人件費を削減

一般会計では対前年度2,116万1千円の減(対前年度比1・0%減)

人件費は、特別職(町長、副町長、教育長)の給与・職員数の削減などにより削減に努め、一般会計では21億5,100万7千円を計上しています。

町債の繰上償還を実施

繰上償還7億2,320万円

公債費は、繰上償還7億2,320万円を計上したため大きく増加し、26億8,115万7千円を計上しています。

投資的経費

普通建設事業費を抑制

対前年度6億4,963万9千円の減(対前年度比24・7%減)

普通建設事業費は、人工芝ホッケー場スタンド・管理棟と鯖江・丹生消防組合丹生分署(仮称)の建設を見送ることなどにより抑制を図り、19億8,426万2千円を計上しています。

国の補助金の交付を受けて行う「補助事業費」は6億8,290万8千円を計上し、漁港改良事業費や朝日中学校(仮称)建設事業費の増などにより、前年度と比べ4億1,906万8千円の増(対前年度比158・8%増)となっています。一方、国の補助を受けずに行う「単独事業費」は11億4,444万8千円を計上し、前年度と比べ10億5,654万5千円の減(対前年度比48・0%減)となっています。

その他の経費

事務の執行費や施設の補修費などを削減

物件費と維持補修費で対前年度1億7,994万円の減(対前年度比9・4%減)

物件費(賃金、光熱水費、委託料、使用料などの事務の執行費や施設の管理費)は、対前年度比5%削減として予算を編成し、前年度と比べ1億5,013万2千円の減(対前年度比8・5%減)となっています。

維持補修費(庁舎・道路などの公共施設の補修費)は、対前年度比10%の削減として予算を編成し、前年度と比べ2,980万8千円の減(対前年度比20・4%減)となっています。

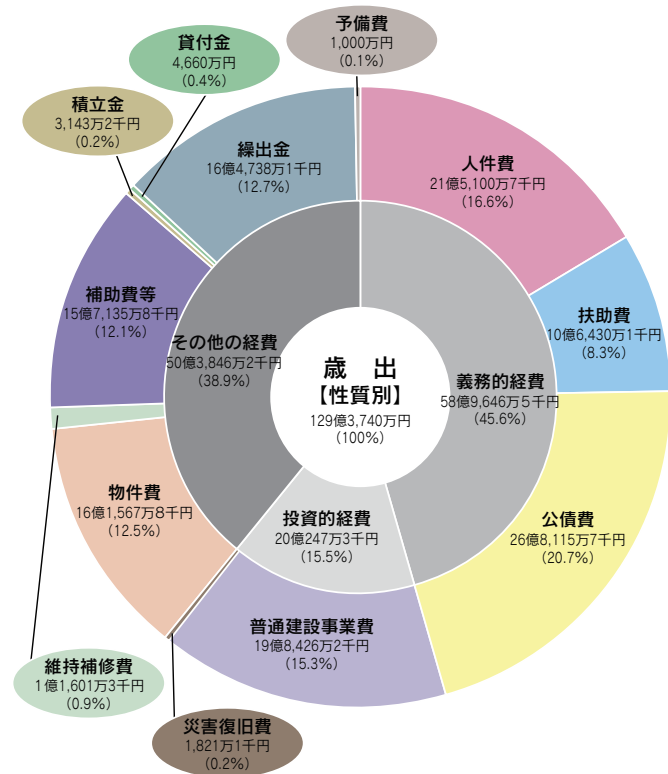

イベント・まつりなどの補助金の見直し

補助費等で1億603万4千円の減(対前年度比6・3%減)

補助費等(団体・事業などに対する負担金・補助金ごみ処理・消防などの一部事務組合や下水道・国民健康保険病院の企業会計に対する負担金など)は、団体・管理公社・イベント・まつりなどに対する補助金を見直し削減したこと、丹南広域組合や鯖江・丹生消防組合に対する負担金が減となったことなどにより、前年度と比べ1億603万4千円の減(対前年度比6・3%減)となっています。

特別会計に対する繰出金の抑制

繰出金で対前年度1億6,718万9千円の減(対前年度比9・2%減)

繰出金(国民健康保険、老人保健、介護保険、簡易水道、公共下水道、集落排水などの特別会計への支出)は、老人医療給付費や介護保険給付費の減とともに、簡易水道・下水道使用料の改定や施設の維持管理費の削減などにより、前年度と比べ1億6,718万9千円の減(対前年度比9・2%減)となっています。

平成19年の各地区の区長の皆さんです。 よろしくお願ひします。

天谷	真木	小川	杖立	森立	清水	大玉	上野	中野	大谷	下野	野田	葛野	小野	大野	野末	牛越	横山	境野	榮原	頭谷	青野	金谷	宝寺	天泉	柄川	乙坂	田中	気庄	宇田	佐生	岩開	春日	上川	朝日	内郡	西田	地区副会長	地区会長		
猪木	村正	三村	松島	松島	渡辺	内藤	渡邊	馬谷	水島	渡邊	松山	月田	野村	鈴木	児玉	鷺田	喜田	山口	國兼	古川	青木	吉田	森下	高橋	木下	上野	藤坪	川本	塚本	土谷	宮川	平井	丹羽	月田	佐々木	阪下	宮崎	野村	青木	宮崎
駿一	幸誠	孝恵	文夫	和憲	義和	康照	秀夫	昭幸	治幸	好孝	信夫	雅美	和夫	幸夫	英稔	賢治	忠朗	勉	廣榮	義広	良夫	滋	善治	春美	恵雄	忠雄	徳治	清治	勝治	幸弘	英治	継男	泰治	学	治	治	治			

寺口	大谷	宇野	上野	円野	陶谷	八田	舟新	櫻津	櫻津	櫻津	蚊谷	広野	江波	江波	江波	小曾	小曾	小曾	小曾	増谷	熊谷	地区副会長	地区会長				
渡辺	佐藤	青山	鷺田	山田	山田	鷺田	松原	中西	野村	河端	近藤	武田	岩原	辻野	西野	坂野	川原	木原	今井	橋本	上野	川野	西野	鷺田	橋本	川野	
久基	精志	輝昭	利隆	輝昭	輝昭	一幸	弘幸	廣士	康隆	武隆	辰雄	博	喜朗	博夫	博夫	博夫	博夫	博夫	博夫	博夫	博夫	博夫	博夫	博夫	博夫	博夫	博夫

六呂	米房	高佐	白濱	茂原	道原	大原	小原	城ヶ	新保	鷺崎	上崎	下崎	中崎	上崎	梅浦	梨子	左平	血平	玉川	地区副会長	地区会長	
山本	薄谷	中橋	壁下	山下	高橋	宮本	畑本	橋谷	荒井	小林	小磯	片岡	山下	岡田	嘉奈	笹下	山下	黒田	板谷	今村	小磯	中橋
茂徳	威徳	鉄治	喜平	喜代志	政嘉	武次	武一	博司	井啓	利幸	喜悟	喜史	喜史	健彦	宏彦	利行	信一	典勝	安典	武典	武典	武典

上ヶ	西ヶ	丸ヶ	脇野	萩野	入尾	赤井	山田	桜谷	笹川	岩倉	細野	上山	下山	四ツ	打越	三崎	大王	大丸	矢中	下倉	平倉	市原	杉花	寺家	上野	馬場	高橋	鎌東	織田	織田	織田	地区副会長	地区会長			
杉森	佐木	山本	伊部	吉川	佐々	渡邊	佐々	伊藤	渡辺	伊部	堀部	堀部	向孝	林孝	佐々	米田	相馬	奥田	伊藤	松原	河原	上坂	川上	森上	小川	林敏	中村	高島	島田	駒野	北野	佐々	堀野	松葉	高島	
正義	英二	正彦	和彦	長之	木内	覚治	陽一	正行	正行	哲俊	豊一	哲一	哲一	哲一	哲一	哲一	哲一	哲一	哲一	哲一	哲一	哲一	哲一	哲一	哲一	哲一	哲一	哲一	哲一	哲一	哲一	哲一	哲一	哲一	哲一	哲一



投票時間 / 7:00~20:00 (※は19:00まで)

- 【朝日地区】**
 - 第1投票所 朝日生涯学習センター
 - 第2投票所 朝日中学校陽光館
 - 第3投票所 朝日北保育所
 - 第4投票所 朝日南保育所
 - 第5投票所 常磐小学校
 - 第6投票所 朝日農村環境改善サブセンター
 - 第7投票所 朝日西保育所
 - 第8投票所 奥系生集会施設
- 【宮崎地区】**
 - 第9投票所 宮崎保健センター
 - 第10投票所 小曾原保育所
 - 第11投票所 宮里あずま館
 - 第12投票所 宮崎中学校
- 【織田地区】**
 - 第21投票所 織田農村環境改善センター
 - 第22投票所 平等婦人の家 (サンライズ織田)
 - 第23投票所 山中児童館
 - 第24投票所 萩野小学校
 - 第25投票所 箕松集落センター
 - 第26投票所 上戸集落センター
- 【越前地区】**
 - 第13投票所 すいせん研修館
 - 第14投票所 玉川地区集会施設
 - 第15投票所 越前生涯学習センター
 - 第16投票所 新保地区集会施設
 - 第17投票所 小樟地区集会施設
 - 第18投票所 厨地区集会施設
 - 第19投票所 白浜地区集会施設
 - 第20投票所 米ノ地区集会施設

選挙は、主権者である住民が政治に参加できる最も重要な機会であり、投票は、自らの信念と責任で行う大切な権利です。
選挙には必ず投票し、より良い福井県の実現を目指しましょう。
また、当日に投票へ行くことができない人は期日前投票ができますので、ぜひご利用ください。

皆さんが持っている入場券に書かれた投票所で投票できます。
赤字の投票所は、前回の投票所と変わっていますので、注意してください。



4月8日(日)は福井県知事選挙と福井県議会議員選挙の投票日

投票日
用事があるなら
期日前

投票日に仕事や旅行などで投票に行けない人は期日前投票ができます。その際には、投票所入場券を持参してください。

【期間】
3月23日(金) ~ 4月7日(土)
(ただし、県議会議員選挙の投票は3月31日(土)以降です)

【時間】
午前8時30分 ~ 午後8時

【場所】
朝日地区に住んでいる人 ↓ 越前町役場
宮崎地区に住んでいる人 ↓ 宮崎総合事務所
織田地区に住んでいる人 ↓ 織田総合事務所

問合せ先
選挙管理委員会
☎ 34-8700

みんなであそぼう、公共交通



記念品を受け取り、関町長と談話する藤野さん

越前地区巡回ルートの利用者が1万人を達成しました

3月16日、越前町コミュニティバス「フレンドリー号」の越前地区巡回ルート利用者が1万人を達成しました。記念すべき1万人目の利用者である藤野恵美子さん（新保）には、町より記念品を贈呈しました。

藤野さんは「バスの中で、1万人目の利用者です。おめでとございます。」「と言われたときは、びっくりした。本当に運がよかったです。今年はいいことがありそうです。コミュニティバスを週2回必ず利用しており、コミュニティバスが走って本当に感謝しています。」「と大変喜んでいました。

他のルートでも利用者が1万人を達成した際には、1万人目の利用者の方に記念品を贈る予定です。今後ともコミュニティバス「フレンドリー号」をどんどんご利用ください。

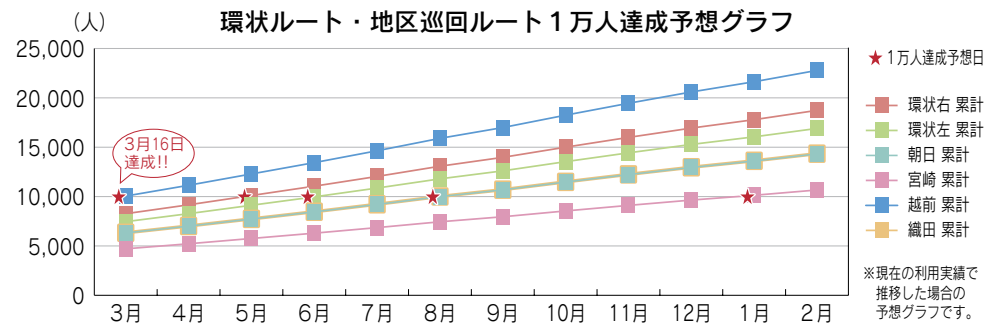

バス通学の補助制度があります

町では、生活路線バスの利用促進を図るため、路線バスで高校などに通学する人に対し、補助金を交付します。

対象者

町内に住所がある人で、高校などに通学するために路線バスの定期券を購入した人。

※貸切スクールバスの利用者は対象になりません。

補助金額

定期券1月につき1,000円

申請手続

指定の申請用紙に必要事項を記入し、生徒手帳・購入定期券の写しを添えて政策調整室まで提出してください。（申請用紙は政策調整室、各総合事務所にあります。また、越前町のホームページからもダウンロードできます）

5月中旬より、コミュニティバスのダイヤが改正されます

昨年6月からの運行開始以来、多くの人にコミュニティバス「フレンドリー号」をご利用いただき、ありがとうございます。

町では、より多くの人に「フレンドリー号」を利用してもらうために、現在までの運行状況や車内での聞き取り調査結果、町民の皆さまから寄せられた声を踏まえ、5月中旬よりコミュニティバス「フレンドリー号」のダイヤを改正します。

★★★ 全体的な改正内容 ★★★

- ① 多目的に利用できるように、ルートや時刻を一部変更します。
- ② 環状ルートと各巡回ルートの乗り継ぎをスムーズにします。
- ③ 各ルート、各便の位置付けを明確にします。
（病院用の便・福祉施設の通所の便・買物用の便・病院の帰りの便、買物帰りの便・福祉施設の帰りの便といった目的のある便にします。）
- ④ 祝日に運行します。（振替休日は運行しますが、祝日が土曜日の場合には運行しません。また、年末年始も運行しません）

★★★★★★★★★★ 主な改正点 ★★★★★★★★★★

ルート名	主な改正点
環状ルート（右回り・左回り）	<ul style="list-style-type: none"> ○ 始発時間が約1時間早まります。 ○ 8時30分前後に織田病院に到着します。 ○ 織田総合事務所・オタイコロ（くち）のバス停車位置を国道沿いに変更します。 ○ ルートの一部変更により、「やすらぎ荘前」へは通過しなくなります。（「やすらぎ荘前」は宮崎地区巡回ルートに組み込まれます。） ○ 「下江波」「北交差点前」「上糸生」「織田生涯学習センター前」のバス停車位置を新たに追加します。
朝日地区巡回ルート	<ul style="list-style-type: none"> ○ 始発時間が約1時間早まります。 ○ 「泰澄の杜」への行きの所要時間が短縮されます。 ○ 「乙坂東」「ハニー前」「農協前」「朝日保健センター」「田中住宅団地前」のバス停車位置を新たに追加します。
宮崎地区巡回ルート	<ul style="list-style-type: none"> ○ 始発時間が約1時間30分早まります。 ○ 月曜日は運休日となります。 ○ 火曜日～金曜日は織田方面へ乗り入れます。 ○ 「中村」のバス停車位置を新たに追加します。
越前地区巡回ルート	○ 始発時間が約30分早まります。
織田地区巡回ルート	○ 始発時間が約1時間早まります。
朝日地区乗り合いルート	○ 「牛越」「野末」のバス停車位置を新たに追加します。
越前地区乗り合いルート	<ul style="list-style-type: none"> ○ 始発時間が約1時間遅くなります。 ○ 3便編成になります。
織田地区乗り合いルート	○ 金曜日は運休日となります。

※時刻表のダイヤ改正の詳細は、広報えちぜん5月号などでお知らせします。

問合せ先 政策調整室 ☎34-8714

【福鉄バス時刻表の訂正】

先月、配布しました福鉄バスの時刻表の武生・越前海岸線の表記に一部誤りがありましたので次のとおり訂正します。

訂正前	訂正後
▲印…日、祝日運休（12/30.31、1/2.3）と振替休日を含む	▲印… <u>土</u> 、日、祝日運休（12/30.31、1/2.3）と振替休日を含む



総合学習で認知症と茶道を学ぶ

2月7日、常磐小学校で「認知症サポーター養成講座」が開かれました。脳専門の看護師である高島久美子先生を講師に迎え、子どもたちは、分かりやすい説明や寸劇などをとおして認知症への理解を深めていました。学習後には「認知症の人には優しくしてあげたい」と話す子どももいるなど、1人前のサポーターになったようです。

また、2月27日には表千家教授の上坂紀子先生を迎え、日本の伝統文化である「茶道」を体験しました。岡倉天心の「茶の本」をもとに上坂先生からお茶の歴史やその精神、礼儀作法などを学んだ子どもたちは「茶道を通して日本文化の素晴らしさが分かった」「抹茶は苦いと思っていたけれど、とてもおいしかった」などと感想を述べていました。



寸劇などで認知症を正しく、楽しく理解しました

初めての体験に緊張しました。

寒さに負けずに、ハッスルプレー

2月25日、織田小学校体育館で織田地区冬季スポーツフェスタ2007（主催：織田地区体育協会）が開かれ、小学生から中高年までの12チーム、約170人が参加しました。

フェスタでは、ドッジボールに良く似たニュースポーツ「ドッチビー」が行われ、3つの柔らかいフリスビーが飛び交う中、参加者は当たるまいとコート内を縦横無尽に動き回っていました。

また、ステージ上では立ち幅とびや上体起こしなどの体力測定も併せて行われ、参加者の皆さんは全国の平均値と比べながら、日頃の運動不足を感じているようでした。

【競技結果】

優勝 チーム織田中 2位 3支部
3位 萩野kids 4位 大城ホワイトナイツ



熱戦が繰り広げられたドッチビー



体力測定で健康づくり

『野菜博士』がきたよ～!!

3月14日、朝日中央保育所で交流給食会が行われました。この日は、給食メニューの「小松菜とじゃこの炒め物」で使用された小松菜を生産している木下農園の木下洋子さんをお招きしました。

木下さんは子どもたちに1か月ごとに成長した現物の小松菜を見せ、「小松菜もみなさんのようにだんだんと大きくなります。せっかく大きくなったところを皆さんがいただいています。だから感謝をして食べてほしいと思います」また、「食べ物は元気のもと。朝ご飯はしっかり食べてきてね」とお話がありました。

給食の後には、木下さんへ「おばちゃん、小松菜っておいしいね」「小松菜はコマツタナー」って覚えればいいんや」などと話し、とても印象に残った様子でした。



熱クイズを交えて説明「どれが小松菜かな？」



話の後は「野菜博士」と呼ばれていた木下さん

男女共同参画室から

こんにちは!

第24回



平成18年度「気づき事業」の報告

平成18年度の男女共同参画気づき事業は、多くの皆さんの協力により17地域（団体）と6小中学校で行うことができました。

地域では、えちぜん男女共同参画まちづくり推進委員会を中心に、区や団体への「気づき」を促し、それぞれの活動に取り入れています。

また、教育委員会を通じて町内の全中学校や小学校に授業として取り入れられるなど、積極的な施策のひとつになりました。

なお、気づき事業での児童・生徒たちの感想や地域の実施内容については『平成18年度男女共同参画気づき事業報告集』としてまとめましたので、希望する人は、男女共同参画室（☎34-8715）までお申込みください。

実施校・集落・団体	学校編	小学校：朝日小学校 中学校：朝日中学校、糸生中学校、宮崎中学校、越前中学校、織田中学校
	地域編	新規：内郡区、八田新保区・舟場区、佐々生区、八田区、茂原婦人会、城ヶ谷婦人会、細野区、みのり会、織田商工会女性部、榮和会、下山中婦人会、米ノ婦人会、江波第一寿クラブ、宇田三床会 継続：宇須尾区、越知夢の会（実施順）



気づき事業を通して、男女共同参画に対する認識や理解を深めました

国際交流室から一言

Vol.24

A word from the international arena...

越前陶芸太鼓が姉妹自治体提携3周年記念で訪米

4月27日から5月6日まで、越前陶芸太鼓保存会の9人が米国アラバマ州モンテバロ市との姉妹自治体提携3周年の記念事業として和太鼓演奏を披露するため、アメリカの大学を訪ねます。

同会は、地域和太鼓集団として昭和47年に設立され、町指定の民俗芸能「稚児桜太鼓」を伝承しながら、地区文化祭にも出演するなど活発に活動しています。

平成15年には越前焼を通じた双方の友好親善をさらに発展させるために、町はモンテバロ市と友好交流協定を締結しました。その後、陶芸だけでなく太鼓などの様々な交流も盛んに行われています。

同会のメンバーたちは、イベントの成功を願って、新曲に取り組むなど練習を重ね、公演の準備を進めています。素晴らしい交流を期待しています。



出発前にデモンストレーションするメンバー

お知らせ

- 友好姉妹都市である福岡県瀬高町が今年1月29日に旧山川町と旧高田町と合併し、「みやま市」となりました。
- 「信長サミット友好町スポーツ交流会」は、6月30日に愛知県清須市で行われる予定です。

3歳未満の児童手当が月額1万円になります

国内では依然として少子化が進んでいます。国では若い子育て世帯などの経済的負担を軽減しようと、3歳未満児の養育者に対する児童手当を出生順位にかかわらず月1万円支給することになりました。

なお、3歳以上の児童養育者への児童手当の額、支給対象年齢、所得制限限度額は、現行どおりです。

児童手当の改正内容（平成19年4月1日から）

		現行	改正
0歳以上 3歳未満	第1子、第2子	5,000円/月	10,000円/月
	第3子以降	10,000円/月	10,000円/月
3歳以上	第1子、第2子	5,000円/月	5,000円/月
	第3子以降	10,000円/月	10,000円/月

※今回の改正では、受給者が手続きを行う必要はありません。また、改正後の最初の支給月は6月となります。



電子証明書には更新が必要です

公的個人認証サービスの電子証明書は発行日から3年間有効です。有効期限が過ぎると、電子申請・届出サービスを利用することができません。更新を希望する人は、下記の窓口で手続きをしてください。

受付窓口 住民福祉課または各総合事務所住民生活課
受付時間 8:30～17:30（土曜、日曜、祝日を除く）
持参するもの

- 電子証明書が格納された住民基本台帳カード
- 本人確認書類
顔写真付きの公的な証明書
(運転免許証、パスポート、写真付きの住民基本台帳カードなど)
- 印鑑
- 発行手数料 500円

問合せ先

住民福祉課 ☎34-8708
宮崎総合事務所 住民生活課 ☎32-7713
越前総合事務所 住民生活課 ☎37-7714
織田総合事務所 住民生活課 ☎36-2270

下水道を大切にしましょう

食用油や野菜くずなどを下水道に流すと、下水管が詰まったり悪臭が発生するなど、汚水処理、管の清掃などの費用が余計にかかります。特に、油類は浄化センターでも取り除くことが困難で、大きな負担になります。

台所では…

野菜くずやご飯の残り、てんぷら油などの食用廃油などは絶対に流さないでください。なお、ティスパーザー（野菜くず粉碎装置）を利用することはできませんので注意してください。



水洗トイレでは…

トイレットペーパー以外の紙や異物は絶対に流さないでください。

問合せ先 上下水道課 ☎34-8707

軽自動車税の納期が5月になります

平成19年度から軽自動車税の納期限が4月末日から5月末日に変更になります。

なお、すでに発行している平成18年度軽自動車税納税証明書（継続検査用）の有効期限は平成19年4月30日から5月30日と読み替えることができますので、車検などにはそのまま使用してください。

問合せ先

税務課 ☎34-8709
宮崎総合事務所 住民生活課 ☎32-7713
越前総合事務所 住民生活課 ☎37-7714
織田総合事務所 住民生活課 ☎36-2270

「越前町子どもの読書活動推進計画」を策定

町教育委員会では、12月に検討委員会から答申を受けた「越前町子どもの読書活動推進計画」を策定しました。

これは、子どもの読書活動の推進に関する法律で、地方公共団体でも「子どもの読書活動の推進に関する施策についての計画」を定め、公表することなどが定められているため、今回策定したものです。

この計画は、

- ①環境づくり…家庭・地域・学校のそれぞれの場において子どもが読書活動を推進するための環境の整備と充実。
- ②機会の提供…子どもが読書活動を積極的にするための機会の提供と充実と読書活動を支える人の育成。
- ③啓発・広報…子どもの読書活動推進についての啓発・広報。子ども読書の日や読書週間の積極的なPR。

の3つが主な柱となっています。

この計画中の「具体的な取り組み」を家庭・地域・学校など、それぞれが行うことにより、子どもたちが読書習慣を身につけ、読書に親しむことで心豊かな生活を送ることができるような環境づくりを目指していきます。

また、子どもの健やかな心を育むために家庭・地域・学校などそれぞれが、単体での働きかけだけでなく、連携・協力しながら読書活動を推進するよう努めていきます。

なお、この計画書は、町のホームページで見ることができます。

地域コミュニティ活動を支援する宝くじ助成金事業

西ヶ丘区では、この助成を受けてコミュニティセンター「西ヶ丘ふれあい会館」屋外広場に遊具を設置しました。区民や家族の目が行き届いた安全な環境の中で子どもたちが楽しく学び、遊べる広場として整備された広場には、区民が集い憩える場としても活用されています。これにより区民の輪が一層広がり、「西ヶ丘ふれあい会館」を拠点施設としたコミュニティ活動の活性化が期待できます。

「宝くじ助成金事業」とは？

(財)自治総合センターが宝くじの売上代金を財源として、地区住民のコミュニティ組織などが行う活動に必要な施設の整備にかかる経費に対し助成するもので、コミュニティの健全な発展を図るとともに、宝くじの普及と広報を行うものです。



西ヶ丘ふれあい会館屋外遊具設置



ロックング 2基



中型滑り台



第41回 西日本6人制ホッケー選手権大会結果

3月10日・11日に小学生の部、3月17日・18日に中学生の部が長居球技場（大阪府）でそれぞれ行われました。結果は次のとおりです。

- | | | |
|--------------|-----|----------|
| 【小学生男子1部】 | 準優勝 | 常磐 |
| 【小学生男子2部】 | 第4位 | 常磐ボーイズ |
| 【小学生女子2部】 | 準優勝 | 朝日サンライズ |
| | 第4位 | 糸生ガールズ |
| 【中学生男子3年生の部】 | 優勝 | 越前クラブU15 |
| 【中学生男子2部】 | 第3位 | 朝日中学校 |



常磐の皆さん



朝日サンライズの皆さん



冬眠明けのクマに注意!!

4月になるとクマは冬眠（冬ごもり）から覚め、食べ物を求めて活発に活動します。山菜採りなどで山に出かける人は、クマと出遭わないよう次のことに注意してください。

◎入山地域のクマの出没状況を確認し、危険な場所には近づかない。

→細心の注意をもって山に入りましょう。

◎朝夕は山中に入らない。

→クマは朝夕に活発に動きます。

◎鈴、笛、ラジオなど音が出るものを携帯し、クマに自分の存在を知らせる。

→クマは聴覚や嗅覚が人より優れているため、人の接近をいち早く察知し、人を避けます。

◎悪天候の日は特に注意しましょう。

→雨や風の音、霧などにより、クマも人の気配に気づかず至近距離まで接近することがあります。

◎子グマを見たらそっと立ち去る。

→近くには必ず母グマがいます。母グマは子グマの危険を感じて人を攻撃することがあります。

◎山菜採りはほどほどに。

→山菜はクマも好物です。山菜の多いところにはクマもいることが多いので、足跡などを見つけたら引き返しましょう。

※クマを目撃した場合や痕跡を見つけた場合は、すぐに役場や最寄りの警察署に連絡してください。



ツキノワグマの足跡
(前足と後ろ足)

問合せ先 農林水産課 ☎34-8704
丹生警察署 ☎34-0110

国民年金の学生納付特例制度

学生であっても20歳になると、国民年金に加入することが義務付けられています。しかし、学生の皆さんは所得が少ないことから、国民年金保険料が猶予される「学生納付特例制度」がありますのでご利用ください。

また、この制度は毎年更新が必要になりますので、前年に引き続き免除したい学生の人は再申請をお願いします。

問合せ先 高齢福祉課 ☎34-8711
宮崎総合事務所 住民生活課 ☎32-7713
越前総合事務所 住民生活課 ☎37-7714
織田総合事務所 住民生活課 ☎36-2270

放課後子ども教室事業が始まります

平成19年度から「放課後子ども教室事業」が始まります。これは、子どもたちが放課後も安全かつ安心して活動できる場所を確保し、様々な体験・交流・学習活動の機会を提供することを目的としています。

また、この事業は、児童館で低学年の児童を預かる「放課後児童健全育成事業」と共に「放課後子どもプラン事業」として行われます。

○放課後の居場所づくり

放課後に児童が安全かつ安心して学んだり、遊べる場所を設けます。また、その場所には児童の安全を守る人も配置します。

○各種教室の開催

昨年度まで各地区生涯学習センターで行われた各種教室（料理教室・サッカー教室）を引き続き行います。受講したい教室がありましたら、各生涯学習センターまでお申込みください。

問合せ先 生涯学習課 ☎34-2000
朝日生涯学習センター ☎34-2000
宮崎生涯学習センター ☎32-2215
越前生涯学習センター ☎37-2200
織田生涯学習センター ☎36-1122

収入役を廃止し、「会計管理者」を設置

地方自治法の一部を改正する法律（平成18年法律第53号）が、4月1日から施行されることに伴い、助役・収入役が廃止され、それぞれ副町長・会計管理者を置くものとされました。

このため、払込取扱票や金融機関の口座振替、町からの口座振込などは、「越前町収入役」から「越前町会計管理者」に変わります。

なお、今回の変更による皆さんの手続きなどは必要ありません。

スポーツを始めたい子どもたち集まれ!!

【バレーボール】

- 朝日バレーボールスポーツ少年団
- 宮崎男子バレーボールスポーツ少年団
- 宮崎少女バレーボールスポーツ少年団
- 四ヶ浦バレーボールスポーツ少年団
- 城崎少女バレーボールスポーツ少年団
- 織田男子バレーボールスポーツ少年団
- 織田女子バレーボールスポーツ少年団

【野球】

- 朝日野球スポーツ少年団
- 宮崎軟式野球スポーツ少年団
- 四ヶ浦ドルフィンズスポーツ少年団
- 城崎ドリームズスポーツ少年団
- 織田少年野球スポーツ少年団



【ホッケー】

- 朝日ホッケースポーツ少年団
- 常磐ホッケースポーツ少年団
- 糸生ホッケースポーツ少年団
- Echizen HOMESホッケースポーツ少年団

【剣道】

- 朝日剣道スポーツ少年団
- 越前少年剣道スポーツ少年団
- 織田剣道スポーツ少年団



【卓球】

- 朝日卓球スポーツ少年団
- 糸生卓球スポーツ少年団
- 織田卓球スポーツ少年団

【バスケットボール】

- 宮崎男子ミニバスケットボールスポーツ少年団
- 宮崎女子ミニバスケットボールスポーツ少年団

【空手】

- 朝日空手スポーツ少年団

【柔道】

- 朝日柔道スポーツ少年団

【ゲートボール】

- 宮崎洗心G Bスポーツ少年団

※中学生や高校生もスポーツ少年団に加入できます。

問合せ先 越前町スポーツ少年団事務局
(朝日生涯学習センター 文化スポーツ室内)
☎34-2000

犬の登録と狂犬病予防注射を受けてください!!

犬を飼っているみなさんは、下記の会場で登録と予防注射を受けてください。（※犬の登録は生涯1回、予防注射は毎年1回必ず受けてください。）

今年の実施場所と時間は次のとおりです。

【朝日地区】 4月20日(金)

と き	と ころ
岩開区公民館	9:30~10:00
朝寿殿前駐車場	10:10~12:00
常磐就業改善センター (榮原)	13:10~13:25
小倉多目的集会施設	13:40~14:00
糸生公民館	14:10~14:30

【越前地区】 4月22日(日)

と き	と ころ
越前生涯学習センター (梅浦)	9:30~10:30
越前総合事務所前	11:00~12:00
	13:00~14:00
高佐地区集会施設前	14:30~15:30

【織田地区】 4月24日(火)

と き	と ころ
織田生涯学習センター	10:00~11:00
萩野生活改善センター	11:10~12:00
織田総合事務所前	13:10~15:20

【宮崎地区】 4月27日(金)

と き	と ころ
陶の谷サブセンター	9:20~10:00
宮崎保健センター	10:30~12:00
八田集落センター	13:20~14:00
老人創作館 (若竹荘南側)	14:20~15:30

◎継続の犬 (以前に登録した犬)

1頭につき 2,850円
(狂犬病予防注射料 2,300円、注射済票交付手数料 550円)

◎新規の犬 (初めて登録する犬)

1頭につき 5,850円
(狂犬病予防注射料 2,300円、注射済票交付手数料 550円、登録手数料 3,000円)

問合せ先 保健衛生課 ☎34-8710



「越前町環境基本計画」について意見募集

平成18年度から、町では「越前町環境基本計画」の策定に向け、取り組んでいます。この計画は、環境保全施策を計画的に推進するための方針や町民・事業者・町が連携、協力した町の環境づくりの施策などが定められます。

よりよい環境を実現するためには、町民の皆さんの協力が不可欠です。このため、策定を進める環境基本計画の中間報告書を公表しますので、この計画に対する皆さんの意見や要望を募集します。

越前町環境基本計画中間報告書の備付場所

- ・役場 保健衛生課
- ・宮崎総合事務所 住民生活課
- ・越前総合事務所 住民生活課
- ・織田総合事務所 住民生活課
- ・越前町ホームページ

(<http://www.town.echizen.fukui.jp/>)

提出方法

- ①持込の場合 保健衛生課
- ②郵送 〒916-0192 越前町西田中13-5-1 越前町役場保健衛生課
- ③FAX 34-1235
- ④メール hoken@town.echizen.lg.jp

注意事項

- ・提出様式は任意です。ただし、案件名、氏名、住所を必ず記入ください。
- ・電話での意見はご遠慮ください。
- ・提出された意見に対して、個別の回答はできません。

募集期間 4月9日(月)～27日(金)

問合せ先 保健衛生課 ☎34-8710

高年大学

とき 4月26日(木) 13:30から
 ところ 織田保健福祉センター 2階集会室
 内容 高齢者の睡眠障害について
 講師 島田政則氏 (織田病院院長)

問合せ先 織田生涯学習センター ☎36-1122

町民によるまちづくり活動を支援

町と町民との協働によるまちづくりを推進するため、町民による団体が自主的、主体的に行う魅力的で活力あるまちづくり活動に対する補助制度があります。

対象者	営利を目的としない公益的活動を行う町民団体 (1)町内を活動拠点としていること。 (2)3人以上の団体で、構成員の3分の2以上が越前町民であること。 ※団体の運営において、他の町の補助金などを受けている団体は除きます。
対象活動	町内において取り組まれる様々な分野の公益的なまちづくり活動 (1)町民の多様なニーズを的確に捉えたもの (2)町民の主体的な企画、運営および参加が図られるもの (3)広く情報を公開し、町民が自由に参加できるもの
補助金額	補助対象経費の4分の3以内 ※同一活動に対する2回目の補助金額は、補助対象経費の4分の2以内 ※同一活動に対する3回目の補助金額は、補助対象経費の4分の1以内
補助限度額	1.書類審査により決定する活動…5万円 2.公開審査によりプレゼンテーションを受けて決定する活動…30万円
申請期限	指定の申請書に必要事項を記入し、6月29日(金)までに、政策調整室まで提出してください。

◎平成18年度の補助対象となったまちづくり活動

実施団体名	事業(活動)名		補助金額
	活動内容		
宇田地区地蔵祭保存会	土地の匂いのする手づくり民謡を愉しむ村へ		5万円
	地区に100年前より伝わる伝統芸能「地蔵祭」民謡・踊りの保存と、民謡・踊りを通して地区の世代間交流を図る。		
入尾区棚田オーナー委員会	入尾区棚田オーナー受入れ事業		5万円
	町内外より棚田オーナーを募り、区民と共に伝統的農法に取り組むことにより交流を図る。		
越前町水仙アートクラブ	越前町水仙アートクラブ		25万円
	町民及び観光客を対象として、水仙グッズの作成体験会(押花体験・しおり作りなど)を行い、本町の特産品である越前水仙を普及PRする。		



水仙押花体験教室



稲刈り・はさがけ体験会

森を守り育てる「緑の募金」運動

「緑の募金」は、森林の整備や、緑化の推進など、みどりを守り育てる活動に使われます。わたしたちの暮らしに多くの恵みを与えてくれる緑豊かな森に感謝の気持ちを込めて、「緑の募金」にご協力をお願いします。



期限 5月31日(木)

募金の使い道

1. 森林の整備
 - ・水源となる豊かな森林を育てます。
 - ・身近な森づくりの活動を支援します。
2. 緑化の推進
 - ・住民の参加により生活環境の緑化を進めます。
 - ・植樹の集いなど緑化についての啓発をします。
3. 緑の国際協力
 - ・緑化について国際協力や啓発をします。

問合せ先 農林水産課 ☎34-8704

3月20日～5月6日は春期山火事予防運動期間

山火事の原因は、たき火、タバコなど、人の手によるものがほとんどです。一人ひとりが注意して、私たちの貴重な緑を守りましょう。



全国山火事予防運動統一標語
「伝えたい 森のやさしさ 火のこわさ」

問合せ先 農林水産課 ☎34-8704

平成18年度 工事等発注一覧(250万円以上) (2月16日～3月15日発注分)

工事等名	請負金額	請負業者名	主管課
平成18年度人事評価システム導入支援業務委託	3,990,000円	株式会社 榎ぎょうせい	総務課
平成18年度選挙ポスター掲示場設置等委託業務	3,412,500円	マエハラ美巧	
4230-8002 ため池災害復旧工事	3,344,250円	大門建設㈱	農林水産課
平成18年度朝日地区簡易水道統合整備事業 森ポンプ場自家発電機設備工事	18,690,000円	㈱柿本商会 福井支店	上下水道課
平成18年度公共下水道管渠布設工事 (第2工区)	3,958,500円	丹南開発㈱	
平成18年度町道中部縦断線 安全施設設備その6工事・道路舗装補修合併工事	3,339,000円	レイホク建設㈱	宮崎総合事務所 地域整備課
平成18年度米ノ地区漁業集落環境整備事業 集落排水処理施設遠方監視装置設備工事	17,850,000円	㈱NTT西日本-北陸 福井支店ITビジネスセンタ	越前総合事務所 地域整備課
平成18年度米ノ地区漁業集落環境整備事業 集落排水処理施設路面復旧工事	8,295,000円	㈱山本工務店	
平成18年度左右地区農業集落排水・営農飲雑用水路面復旧工事	5,040,000円	㈱建設	



30歳代から糖尿病予備群？

平成18年度に行った健康診査で、年代別の要注意項目をまとめました。

【平成18年度基本健康診査年代別の要注意項目ベスト3】(受診者2706人が対象)

年代	1位	2位	3位
30歳代以下	コレステロールが高い	肥満	糖尿病の疑い
40歳代	コレステロールが高い	肥満	血圧が高い
50歳代	コレステロールが高い	肥満	血圧が高い
60歳代	コレステロールが高い	糖尿病の疑い	血圧が高い
70歳代以上	血圧が高い	糖尿病の疑い	コレステロールが高い



年代別に見られる傾向

- 30歳～50歳代に「肥満」の人が多く、特に男性にその傾向がみられます。
- コレステロールが高い人はどの年代も上位に入っています。
- 「LDLコレステロール(悪玉コレステロール)」に問題のある人は、50、60歳代で多く見られます。町ではLDLコレステロールの検査も行っています。

自分の生活を見直そう!

- 「メタボリックシンドローム」から身を守るために、自分の「生活習慣」を見直しましょう。
- 4月からはじまる基本健康診査は自分の体の状態を知るよい機会です。自分の健康のためにも必ず受診しましょう。

成人の健康診査

とき	ところ	基本健診 肺がん・結核検診	胃がん検診
4月27日(金)	城ヶ谷地区集会施設	9:00～11:00	8:30～10:30
	血ヶ平地区集会施設	13:30～14:30	—
5月10日(木)	高佐地区集会施設	9:00～11:00	8:30～10:30

成人の健康診査個人負担金

基本健康診査	1,300円	骨密度検診	500円
肺がん・結核検診	200円	(75歳以上同額)	
胃がん検診	900円	動脈硬化検査	500円
子宮がん検診	600円	(75歳以上同額)	
乳がん検診(40歳以上)	1,300円	※非課税世帯の人は検診料金が異なりますので、申し出て下さい。	
(視触診・X線検査の併用)		※子宮、乳がん検診は2年に1回の受診になります。	
前立腺がん検診(50歳以上)	500円		
大腸がん検診	500円		
肝炎ウイルス検査(C型)	400円		
肝炎ウイルス検査(B型)	100円		

75歳以上無料

問合せ先 健康増進室 ☎36-1375



第2回 町民野球大会

- とき** 5月27日(日)、6月3日(日)
(予備日6月10日(日))
9:00から
- ところ** 町営球技場、宮崎中学校野球場、
織田中学校グラウンド
- 資格** 町内に住んでいるまたは在勤する15歳以上の
人。ただし、高校生、大学生で硬式野
球部に所属している人は参加できません。
- 競技方法** 町内4地区の地区対抗戦とする。ただし、
1地区から何チーム出場してもよい。
- チーム** 監督を含む選手10人以上20人以内とする。
- 参加料** 1チーム 5,000円
- その他** 本大会で優勝したチームは、町代表チーム
として「2007県民スポーツ祭軟式野球競
技」の出場権を得ます。(選手は参加資格
を満たした人として)
- 申込方法** 所定の参加申込用紙に記入し提出してくだ
さい。参加申込書は各地区生涯学習センタ
ーおよび下記の事務局、問合せ先にありま
す。(FAX可)
- 申込期限** 5月10日(木) 必着
- 申込先** 越前町軟式野球協会事務局
高島 隆治(佐々木隆文堂内)
〒916-0215 越前町織田98-1
☎090-2833-2587
FAX 36-0660

問合せ先

- 朝日地区 時田 典和 ☎34-1116
- 宮崎地区 向当 甚右工門 ☎090-5683-3558
- 越前地区 京谷 明宏 ☎090-8260-6373
- 織田地区 高島 隆治 ☎090-2833-2587

自衛隊「幹部候補生」を募集

- 募集種目** 幹部候補生
- 応募資格**
 - 20歳以上26歳未満であること
 - 大学卒業または平成20年3月までに大学
卒業見込みであること
- 応募期限** 5月11日(金)
- 試験日** 5月19日(土)・20日(日)
- 問合せ先** 自衛隊福井地方協力本部 越前地域事務所
☎22-6139

「ごみの分別・3Rの推進」プロジェクト ボランティアのメンバーを募集

ごみの分別・減量化、3R(リ
デュース・リユース・リサイク
ル)を推進していくための事業
(仮称)越前町ごみ・ダイエツ
ト作戦)を行います。この事業
の企画・実行をするプロジェク
トボランティアのメンバーを募
集します。



- 役割** 取組み内容、実行計
画の企画・検討及び
実行
- 応募資格** 町内に住んでいる20歳以上の
人
- 募集人数** 10人
- 応募方法** 役場保健衛生課または各総合事務所住民生
活課にある応募用紙に必要事項を記入し、
保健衛生課へ提出してください。
なお、応募者多数の場合は委員の構成を考
慮して決定します。
- 応募期間** 4月9日(月)～27日(金)
- 申込・問合せ先** 保健衛生課 ☎34-8710

目指せ、ナイスショット!!

第3回越前町長杯ゴルフ大会(主催:越前町ゴルフ
協会)を下記のとおり行います。奮ってご参加ください。

- とき** 4月30日(月)
- 受付** 7:15から
- スタート** 8:00から
- ところ** ゴールド福井カントリークラブ
(旧丹生CC)
- 参加料** 3,000円
(プレー代別途必要)
- 申込期限** 4月20日(金)
- 問合せ先** 丹羽(朝日地区) ☎34-1688
石川(宮崎地区) ☎32-2745
橋詰(越前地区) ☎37-0243
臼屋(織田地区) ☎36-0221



※議長杯ゴルフ大会は10月23日(火)に開催予定です。



税の質問箱

第18回：固定資産税についておたずねします。

Q：庭の一部を耕して野菜を作っていますが、この部分は畑としての課税にはならないのですか。

A：この場合は、専用住宅の敷地の一部で面積的にも小規模な畑、いわゆる「家庭菜園」と呼ばれるものと思われます。一般に農地とは耕作の目的で利用され、適正な肥培管理（整地、播種、施肥、除草など）を行って、作物が栽培されている土地をいいます。家庭菜園の場合、肥培管理が行われている点からすれば畑と認められなくもありませんが、土地の地目は、土地の現況と利用目的に重点を置きます。このため、部分的にわずかな違い（今回の家庭菜園）があるときでも土地全体としての状況を観察して認定しますので、この部分だけを区別して畑として取り扱うことはできません。また、農地法でも、農家でない人が住宅の一部に自家消費などの目的で作物を栽培している土地については、農地法の適用はないとしています。ですから、この部分についても宅地として評価し、課税しています。

問合せ先 税務課 ☎34-8709

TANAN CATV 丹南ケーブルテレビガイド

4月の越前町関連の番組放送時間表

地域ふれあいチャンネル (2ch)

番組名：辻・裏々

越前町 岩開 編

10:15~10:30(4/28、29、30、5/1、2、3、4)
15:15~15:30(4/28、29、30、5/1、2、3、4)
21:15~21:30(4/27、28、29、30、5/1、2、3)

番組名：Jr (ジュニア)

心に響け！梅浦大漁太鼓(梅浦子ども会)

9:30~ 9:42(4/25、26、27、28、29、30、5/1)
14:30~14:42(4/25、26、27、28、29、30、5/1)
20:30~20:42(4/24、25、26、27、28、29、30)

丹南HOT情報チャンネル (5ch)

番組名：みんなのクイズ暮らしDEポン!! (新番組)

テーマ：生活路線バス(コミュニティバス・公共交通全般)

解答者：越前町老人クラブ連合会の皆さん

8:00~ 8:30(4/17、18、19、20、23)
9:00~ 9:30(4/21、22)
13:00~13:30(4/17、18、19、20、23)
14:00~14:30(4/21、22)
20:00~20:30(4/16、17、18、19、20)
21:00~21:30(4/21、22)

丹南ケーブルテレビ
キャラクター

けーぶるん

※番組は予告なく変更されることがありますので、ご了承ください。

問合せ先 丹南ケーブルテレビ(株)
番組制作課 ☎21-3277

もしもの時に安心なスポーツ安全保険に加入しましょう！

【傷害保険、賠償責任保険、共済見舞金】

5人以上のグループで 加入できます。	掛金 (1人年間)	傷害保険				賠償責任保険 (補償限度額)	共済見舞金
		死亡	後遺障害	入院	通院		
○スポーツ少年団 ○子ども会等中学生以下 ○成人の文化活動、奉仕活動などのグループ	500円	2,000万円	最高 3,000万円	4,000円/日	1,500円/日	身体賠償 1人 1億円 1事故 5億円 免責(自己負担) 1,000円	突然死 (急性心不全、 脳内出血など) 160万円
○スポーツ活動指導者 (高校以上の生徒、学生、社会人)	1,000円	1,000万円	最高 1,500万円	2,500円/日	1,000円/日	財物賠償 1事故 500万円 免責(自己負担) 1,000円	
○老人クラブ団体 (概ね60歳以上の団体)	800円	600万円	最高 900万円	1,800円/日	1,000円/日		
○成人のスポーツ (高校生以上の生徒、学生、社会人の団体)	1,500円	2,000万円	最高 3,000万円	4,000円/日	1,500円/日		
○明らかに危険を伴うと思われるスポーツ	9,000円	500万円	最高 750万円	1,800円/日	1,000円/日		

申込・問合せ先 朝日生涯学習センター ☎34-2000 宮崎生涯学習センター ☎32-2215
越前生涯学習センター ☎37-2200 織田生涯学習センター ☎36-1122

乳幼児の三種混合予防接種が変わります

平成19年4月から三種混合(ジフテリア、百日せき、破傷風)予防接種が、町内医療機関での個別接種になります。

対象者には通知しますので、説明をよく読み期間内に必ず受けてください。

※ポリオ(小児まひ)と二種混合(ジフテリア、破傷風)は、集団接種です。

問合せ先 健康増進室 ☎36-1375

介護予防ってなあに？ ~いつまでもわが家で、 自分らしい毎日を過ごすために~

介護予防とは、元気な人も、支援や介護が必要な人も寝たきりにならないように、心身の衰えを予防・回復しようとする取り組みのことです。

町でも、足腰の筋力を鍛える体操教室や閉じこもり・認知症を予防するためのクラブ活動などを行い、1人ひとりの健康状態に合わせた介護予防事業を各地区で行っています。

「足腰が弱って、転びやすくなった」「以前と比べて、物忘れがひどくなった」など、気になる症状がある人は、気軽にご相談ください。



簡単な体操で元気づくり

問合せ先

地域包括支援センター
(織田保健福祉センター内)
☎36-1067

※お近くの在宅介護支援センターでも相談を受け付けています。

高齢者の肺炎を予防

町では、高齢者の肺炎を予防するため、肺炎球菌予防接種の費用の一部を負担しており、今年度は下記のとおり行います。

なお、この予防接種は生涯で1回しか接種できないため、今までに接種した人は受けられません。

接種期間

平成19年4月2日(月)~平成20年2月29日(金)

補助対象者

昭和7年3月31日までに生まれた人(75歳以上)

自己負担額

5,000円(実費7,000円のうち2,000円を補助)

接種医療機関

越前町国民健康保険 織田病院

申込方法

電話で織田病院へ直接お申込みください。

申込み先 織田病院 ☎36-1000

問合せ先 保健衛生課 ☎34-8710

健康増進室 ☎36-1375

日本脳炎予防注射の接種は希望制です

厚生労働省は、日本脳炎ワクチン接種による重い副反応の報告を受け、平成17年5月30日から、積極的に接種を行わないように勧告をしました。このため、町では対象者への通知を中止していますが、保護者が日本脳炎予防接種を特に希望する場合、保護者がワクチンの効果と副反応を十分理解した上で、「同意書」に署名をした人のみ予防接種(公費)を行っています。

接種可能な年齢の人で接種を希望する場合には、通知書、同意書、予防接種の効果と副反応の説明書を郵送しますので、連絡してください。

接種可能な年齢	1期	3歳~7歳6か月未満
	2期	9歳~13歳未満
接種医療機関	織田病院、伊部病院	

問合せ先 健康増進室 ☎36-1375



図書館だより



4月23日は「子ども読書の日」です

毎年4月23日は「子ども読書の日」と定められています。これは、国民の間に広く子どもの読書活動についての関心と理解を深めてもらうとともに、子どもたちが積極的に読書活動を行う意欲を高めるために設けられたものです。読書は豊かな心を育む大切な手段です。子どもたちが「本っておもしろい」と自主的に読書をする環境づくりを整えましょう。

まずは、一緒に本を読むところから始めてみませんか。

【新刊案内】

〈一般書〉

- 不都合な真実 (アル・ゴア)
- 戦場のニーナ (なかにし礼)
- 風は山河より 第3巻 (宮城谷昌光)
- いのちの往復書簡 (玄侑宗久)
- 図書館危機 (有川浩)
- フィッシュストーリー (伊坂幸太郎)
- 所轄刑事・麻生龍太郎 (柴田よしき)
- 最愛 (真保裕一)
- 芋たごなんさん 下 (田辺聖子)
- 刀語 第1話 (西尾維新)
- 首長 (塩田潮)
- インカに眠る氷の少女 (ヨハン・ラインハルト)

- 生きていることを楽しんで (ターシャ・テューダー)
- 大人のありがみ絵本 (パッチワーク通信社)
- 圧力鍋 1分加圧で手作りカレー (村上祥子)
- 白川静さんに学ぶ漢字は楽しい (白川静) 他

〈児童書〉

- はるかぜのホネホネさん (にしむらあつこ)
- こんなしっぽでなにをするの? (スティーブ・ジェンキンス)
- はるのどきどきマジック! (きむらゆういち)
- わにわにのごちそう (小風さち)
- ルルとララのチョコレート (あんびるやすこ)
- タヌキ御殿の大そうどう (富安陽子)
- 生き抜くための数学入門 (新井紀子)
- ゴーゴーはしごしゃ (横浜市安全管理局) 他



えちぜん年代記 第二十四回

正和三年(一一三二)二月二十九日
大谷寺小白山の行事で行われる
猿楽への報酬が定められる

猿楽って何?

能といえは、世界無形遺産にも認定されている舞台芸術です。その基となったものの一つが、猿楽です。猿楽は、平安から鎌倉にかけて成立した、物まね・パントマイムを中心としたショー・演劇です。現在の能はかなりゆったりしていますが、当時の猿楽はかなりテンポが早いものでした。

越前の猿楽、最初の記録

越前で能・猿楽といえは、能面を生産している池田町が有名ですが、実は越前町は越前における猿楽の最古の記録が残っていることで知られています。それが正和三年のもので、大谷寺小白山の行事で上演した猿楽に対し「小飯一前」が与えられました(越知神社文書)。ちなみに中世に現越前町内で猿楽が上演された記録はほかにもあります。例えば、享徳三年(一四五四)には観神社で行われました(観神社文書)。

中世の猿楽の記録は神社に関するものが中心です。と言うのも、もともと猿楽は神仏に奉納するものであり(いまでも獅子舞を神前に奉納することがありますが、そのようなもの)、のちに見物人を対象に行われるようになってきます。また、能というとかしこまった感じがしますが、当時の猿楽は酒を呑んでドンチヤンやりながら鑑賞していたようです。現状とだいぶ違う感じがします。

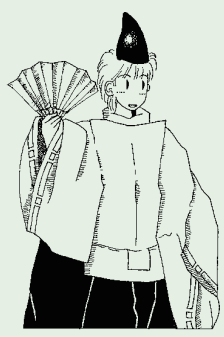

第27回 越前陶芸まつり



5月26日(土)から28日(月)までの3日間、越前陶芸村(小曾原)で開かれます。陶芸まつりでは、県内の越前焼の窯元が一挙に集結し陶器市が行われます。他にも特設ステージでの歌謡ショーや越前ブランドスペシャルオークション、町内郷土芸能発表、そして、地域物産展など様々なイベントを予定しています。また、交流会館内では、全国の愛陶家からの応募作品「ユニークな器展」も行っています。皆様のご来場をお待ちしています。

問合せ先 越前陶芸まつり実行委員会(越前焼振興室内) ☎32-3200

町税の納付は便利な口座振替で!!

平成18年度をもって、朝日・織田地区の納税組合奨励金制度が廃止になります。これに伴い、町では、町税の納付について、便利な口座振替を推奨しています。

金融機関・郵便局が、あなたの指定した口座から納期限に納付するので、納め忘れなどがなくなり大変便利です。

利用できる町税
町県民税(普通徴収)・固定資産税・軽自動車税・国民健康保険税

口座振替手続きの方法
町指定の口座振替依頼書(町内の金融機関、税務課または各総合事務所住民生活課にあります)を、引き落としを希望する金融機関、税務課または各総合事務所住民生活課に提出するだけで手続きができます。

※希望納期の前月末までに申し込みください。申込み月の分は、口座振替になりませんので、注意してください。なお、手続きには、預金通帳と通帳届出印が必要となります。

取扱い金融機関
福井銀行、福井信用金庫、越前丹生農協、北陸銀行、福邦銀行、北陸労働金庫、武生信用金庫、福井県信漁連、郵便局



問合せ先

税務課	☎34-8709
宮崎総合事務所 住民生活課	☎32-7713
越前総合事務所 住民生活課	☎37-7714
織田総合事務所 住民生活課	☎36-2270



無料法律相談

実施日	時間	場所
4月17日(火)	13:00～16:00	越前地域福祉センター(梅浦)

行政相談

実施日	時間	場所
4月27日(金)	13:00～16:00	老人憩いの家「つるぎ荘」(織田)
5月1日(火)		越前町社会福祉センター(西田中)

消費者生活相談

実施日	時間	場所
4月26日(木)	9:00～17:00	朝日農村環境改善センター和室(役場隣)
5月10日(木)		

納税のお知らせ

固定資産税 1期

納期限 5月1日(火)

献血(全血)

実施日	時間	場所
5月10日(木)	9:00～11:00	宮崎総合事務所
	12:30～16:00	織田ショッピングセンター「メル」

赤ちゃん

(敬称略、3月20日現在)

- 西田中 城戸良太郎(繁徳、男)
- 西田中 小林 亮輝(清人、男)
- 西田中 田島 沙堵(武志、女)
- 氣比庄 牧野 蒼真(貴憲、男)
- 田中 大浦 莉い(鉄矢、女)
- 小倉 濱谷 真衣(力輝、女)
- 小曾原 南 法花(和孝、女)
- 江波 西 望愛(智央、女)
- 樫津 竹内 結祐(昭博、男)
- 新保 濱本さくら(正博、女)
- 厨 青木 愛(利光、女)
- 寺家 水嶋かのか(康善、女)



精神科医師によるこころの健康相談

実施日	時間	場所
4月5日(休)	13:30～16:00	丹南健康福祉センター(鯖江市)
4月19日(休)		

(予約制、丹南健康福祉センター 健康増進課 ☎51-0034)

精神相談員によるこころの健康相談

実施日	時間	場所
4月25日(水)	13:30～16:00	朝日保健センター(西田中)

(予約制、保健衛生課 ☎34-8710)

結婚相談

実施日	時間	場所
4月16日(月)	13:00～16:00	越前町社会福祉センター(西田中)
4月23日(月)		
5月7日(月)		
5月14日(月)		

子育てサロン

実施日	時間	場所
毎週水・金曜日	9:30～11:00	越前町社会福祉センター(西田中)

イベント：4月27日(金) 工作教室

人口と世帯

(3月1日現在)

人口 24,730人
(前月より14人減)
男 11,917人
女 12,813人
世帯数 7,248戸

おくやみ

(敬称略、3月20日現在)

- 朝日 若林 正一(64歳) 米ノ入場 武男(59歳)
- 氣比庄 木下 静子(81歳) 高橋 伊藤キヨノ(97歳)
- 橋川 内山 こま(87歳) 平等 末馬 増秀(85歳)
- 金谷 吉田 忠善(84歳) 平等 加藤 義定(77歳)
- 江波 向當惣次郎(100歳)
- 江波 米丸美代子(74歳)
- 樫津 藤本千鶴子(81歳)
- 玉川 濱崎 好男(59歳)
- 玉川 板谷 長松(90歳)
- 梅浦 山本 清(77歳)
- 宿 中嶋 コウ(90歳)
- 道口 宮本日出雄(74歳)
- 厨 今川フジ子(77歳)



休日当番医

- 4月22日(日) 藤田病院 ☎34-0044
- 4月29日(日) 織田病院 ☎36-1000
- 4月30日(月) 両林医院 ☎37-0005
- 5月3日(木) 織田病院 ☎36-1000
- 5月4日(金) 整形外科大城医院 ☎32-3500
- 5月5日(土) 伊部病院 ☎34-0220
- 5月6日(日) 織田病院 ☎36-1000
- 5月13日(日) 橘医院 ☎36-0015

注) 診察時間は、9:00～17:00です。

都合により医療機関が変更になる場合がありますので、受診前に電話や新聞などで確認してください。

1歳児育児相談

実施日	受付時間	場所
4月18日(水)	9:30～10:00	織田保健福祉センター(織田)

6～7か月児健診

実施日	受付時間	場所
4月23日(月)	9:30～10:30	朝日保健センター(西田中)

おはなし広場

実施日	時間	場所
毎月第1、3土曜日	14:00～15:00	織田図書館児童コーナー(織田)

子ども放送局

実施日	時間	場所
毎週土曜日	11:00～12:00	織田文化歴史館文化交流ホール(織田)

心配ごと相談

実施日	時間	場所
4月17日(火)		越前町社会福祉センター(西田中)
〃		宮崎保健センター(江波)
〃		越前地域福祉センター(梅浦)
4月27日(金)	13:00～16:00	老人憩いの家「つるぎ荘」(織田)
5月1日(火)		越前町社会福祉センター(西田中)
〃		宮崎保健センター(江波)
〃		越前地域福祉センター(梅浦)
5月11日(金)		14:00～16:00
5月15日(火)	13:00～16:00	越前町社会福祉センター(西田中)
〃		宮崎保健センター(江波)
〃		越前地域福祉センター(梅浦)

BCG予防接種

対象者	場所
生後3か月以上6か月未満	町内の医療機関

三種混合予防接種

対象者	場所
生後3か月以上7歳6か月未満	町内の医療機関

麻しん・風しん混合予防接種(MRワクチン)

対象者	場所
(第1期) 1～2歳未満	町内の医療機関
(第2期) 平成13年4月2日～平成14年4月1日生	

ポリオ経口投与

実施日	受付時間	場所
4月17日(火)	11:00～11:30	渡辺内科医院(上糸生)
4月23日(月)	13:30～14:30	織田保健福祉センター(織田)
5月10日(木)	13:30～14:30	越前生涯学習センター(梅浦)

3歳6か月児健診

実施日	受付時間	場所
4月19日(水)	13:30～14:30	朝日保健センター(西田中)

2歳6か月児歯科健診

実施日	受付時間	場所
5月8日(火)	13:30～14:30	織田保健福祉センター(織田)

はばたけ！未来のプ口選手！！

第13回 織田男子バレー

今月は、織田男子バレースポーツ少年団の皆さんを紹介します。

真っ赤なユニフォームが鮮やかなこのチームには、6年生3人、5年生3人、4年生2人の8人がおり、毎週月・水・金曜日に織田小学校体育館で練習に励んでいます。

また、このチームは、3月17日・18日に行われた県大会新人戦で準優勝を飾りました。大柄の選手がいらないが



らも、「全員バレー」を信条に勝利を目指します。

しかし、団員たちは、準優勝という結果でも決勝で負けてしまったシヨックが大きかったよ

うです。「背が高い選手がいなければボールを拾うバレーをしなければいけない。普段から精神力を高めて、本番の会場の雰囲気にもまれないことが大切だ」とチームを指導する北野勝監督は言います。ほとんどの選手は3年生からバレーを始めていますが、全選手が基本的な動きや技術を身につけています。「学年に関係なく全員に同じ練習メニューをさせている。その中で、バレーの楽しさを見つけてほしい」と北野監督は団員たちに対する思いを語ってくれました。



チームを引っ張るキャプテンは大鎌克修さん（織田小6年）で「新人戦で負けたことが悔しい。みんなの心をひとつにして、次は勝ちたい」とキャプテンとしての責任感を感じているようです。セッターの中野堅太さん（織田小6年）は「クイックなどの色々なアタックのトスを上げることが面白い」とゲームメイクの楽しさを語ってくれました。2人とも全国大会への出場を目標にしていると語るなど、チームは夏に行われる全国大会への出場をかけた県大会に向けて頑張っています。

なお、チームでは、随時団員を募集しています。バレーを始めたいと思っている人は、ぜひチャレンジしませんか。



表紙の写真

越前地区巡回ルートを走るフレンドリー号。このルートの乗客が1万人を達成しました。4月からは皆さんが利用しやすいようにダイヤ改正が行われます。今後もフレンドリー号のご利用をお願いします。

編集後記



先月号で雪が降らないと書きましたが、3月に雪が積もるなど冬が再来しました▼早めの開花予想が出されていましたが、例年どおりの桜の開花となりそうです▼入学や就職、転勤など4月で生活環境が変わる人も多いのではないのでしょうか。このような気忙しい中で、満開の桜を眺めながら、ふっと肩の力を抜いて乗り切っていきたいものです。

広報えちぜん 第27号

平成19年3月30日発行
発行 越前町役場 編集 総務課
〒916-0192 福井県丹生郡越前町西田中13-15-1
TEL 0778-344-1233(代)
FAX 0778-344-1233(6)
越前町ホームページ
http://www.town.echizen.fukui.jp/



QRコード対応の携帯電話で、上のQRコードを撮影すると簡単に町のホームページにアクセスできます。また、右のアドレスを直接入力してもアクセスできます。