

みどり  
人と技 海土里 織りなす 快適なまち

# 広報 えちぜん

Communications Magazine Echizen

平成19年度越前町職員組織図	2
織田病院から診療医師変更のお知らせ	8
男女共同参画室からこんにちは・国際交流室から一言	9
えちぜんTOPICS	10
えちぜんINFORMATION	14
イベント情報 海開き神事・豊漁祭	22
図書館だより・えちぜん年代記	23
えちぜんCALENDAR	24

2007  
6月  
第29号



梅雨空なんか 吹き飛ばせ！



# 平成19年度 越前町職員組織図

5月1日付けの人事異動で、町の組織が変わりました。

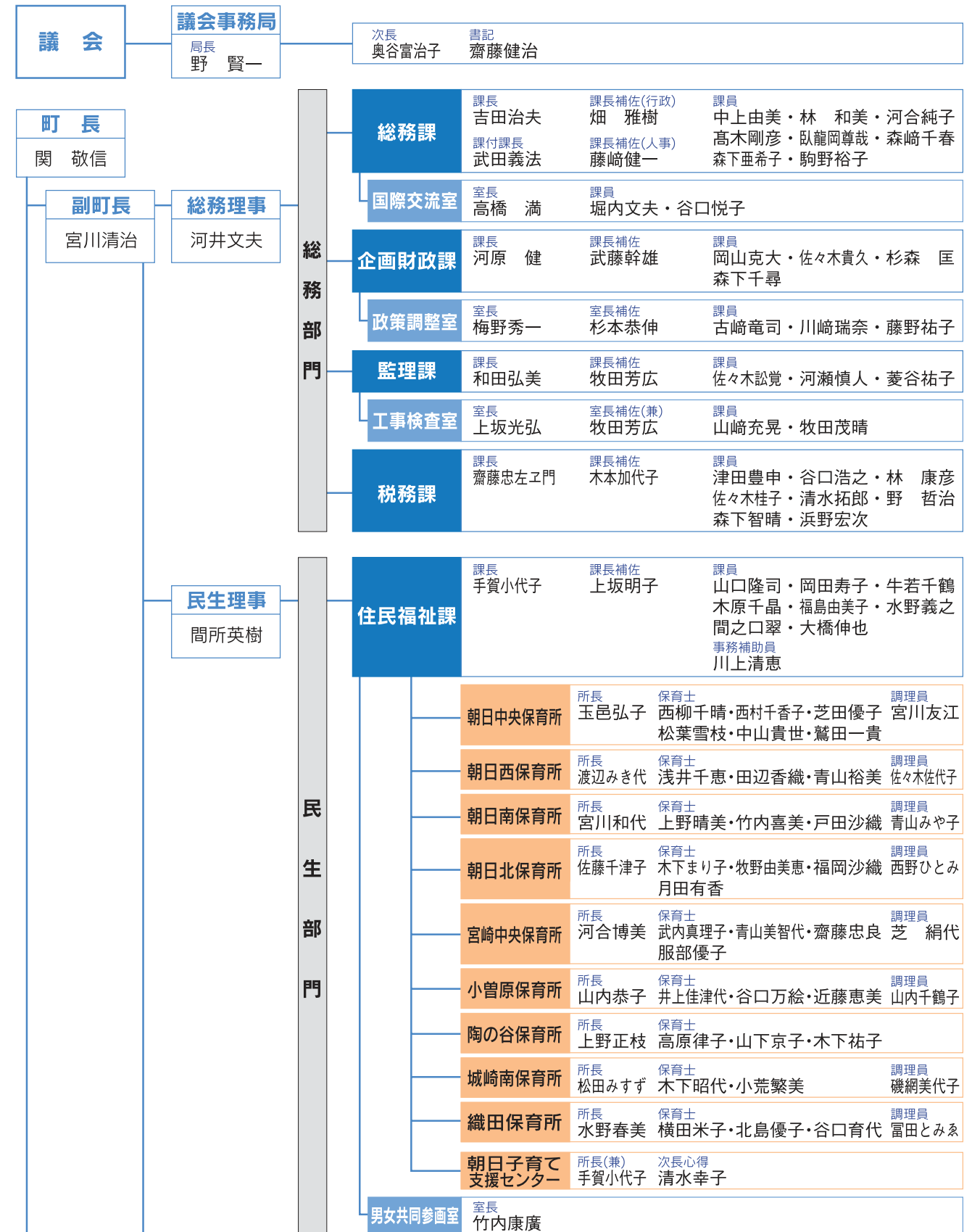





**派遣職員**

福井県総務部市町村課 西 益男	鯖江広域衛生施設組合 事務局次長 酒井英則	丹生衛生管理組合 事務局次長 左近昭博
丹南広域組合 稲田明美	後期高齢者医療広域連合 中村弘和	(財)越前町朝日公共施設管理公社 技術補助員 小川 茂

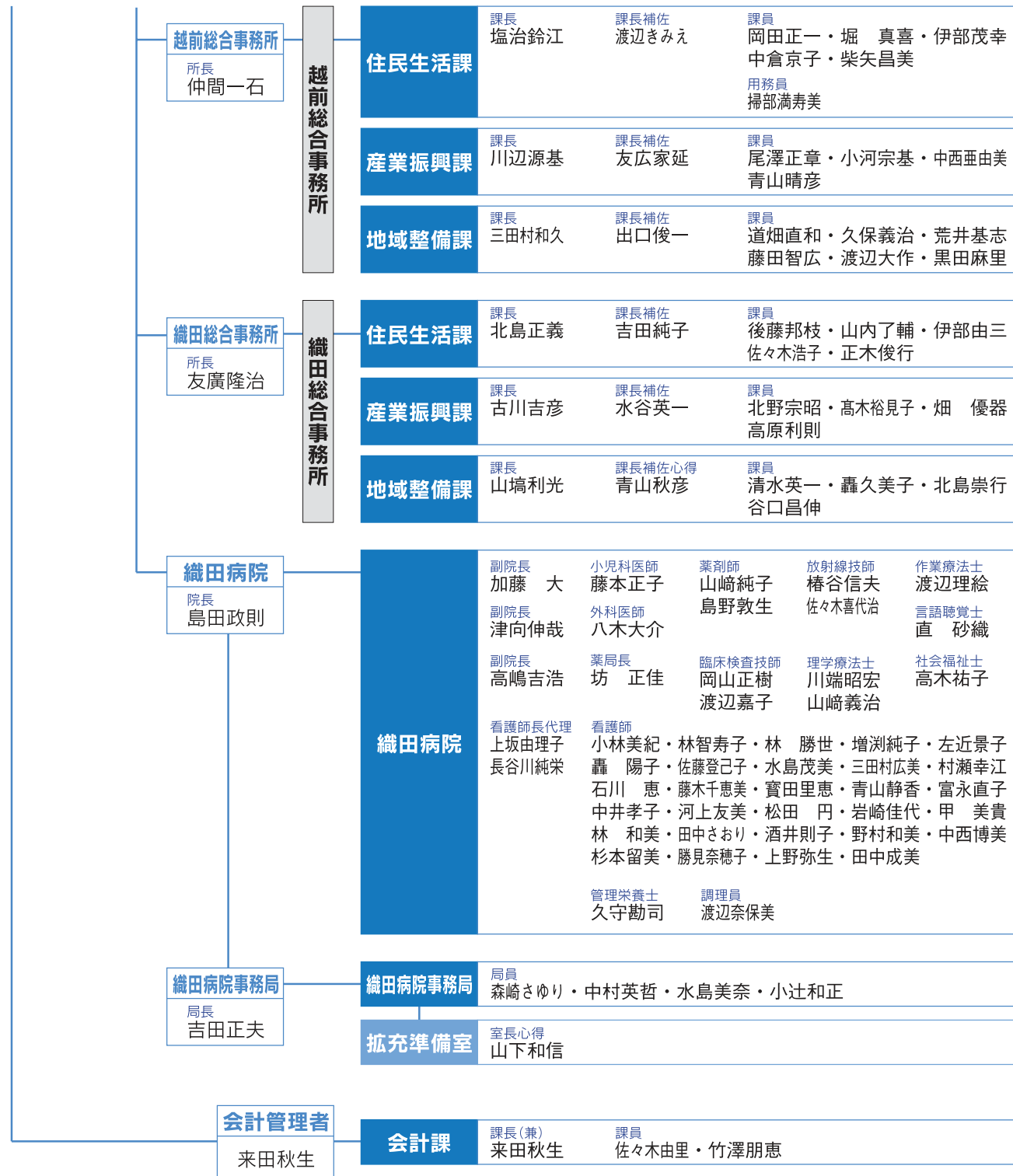



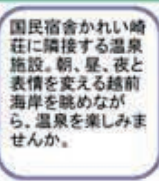
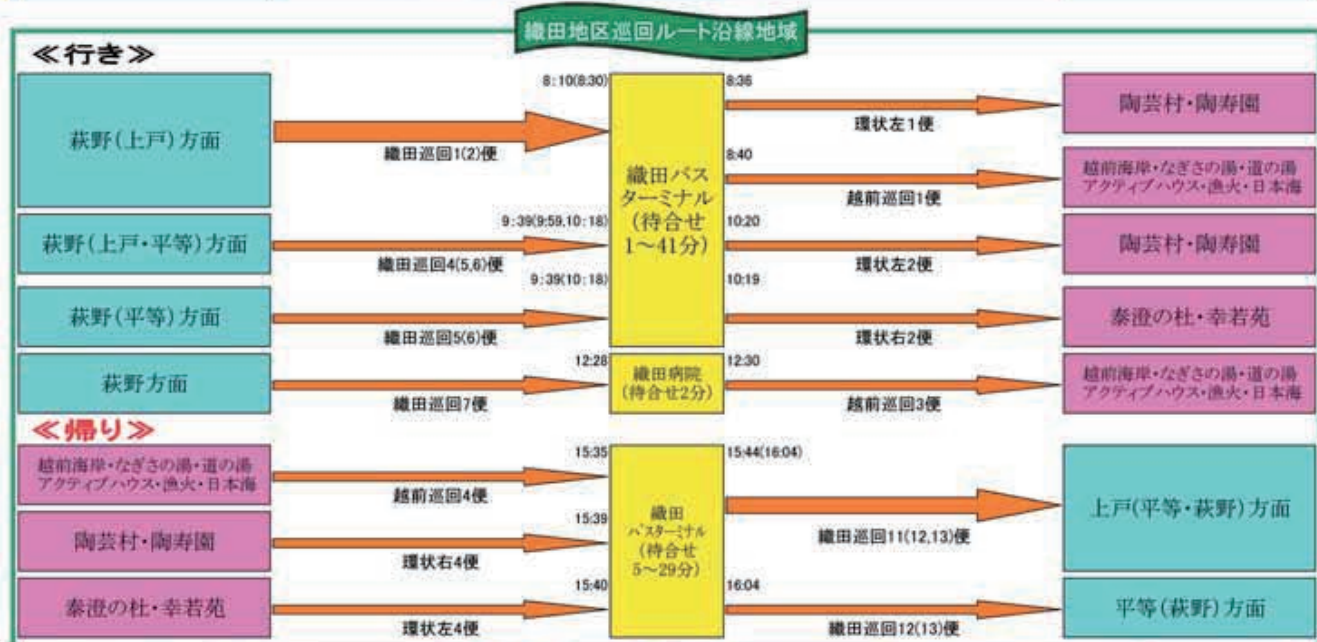
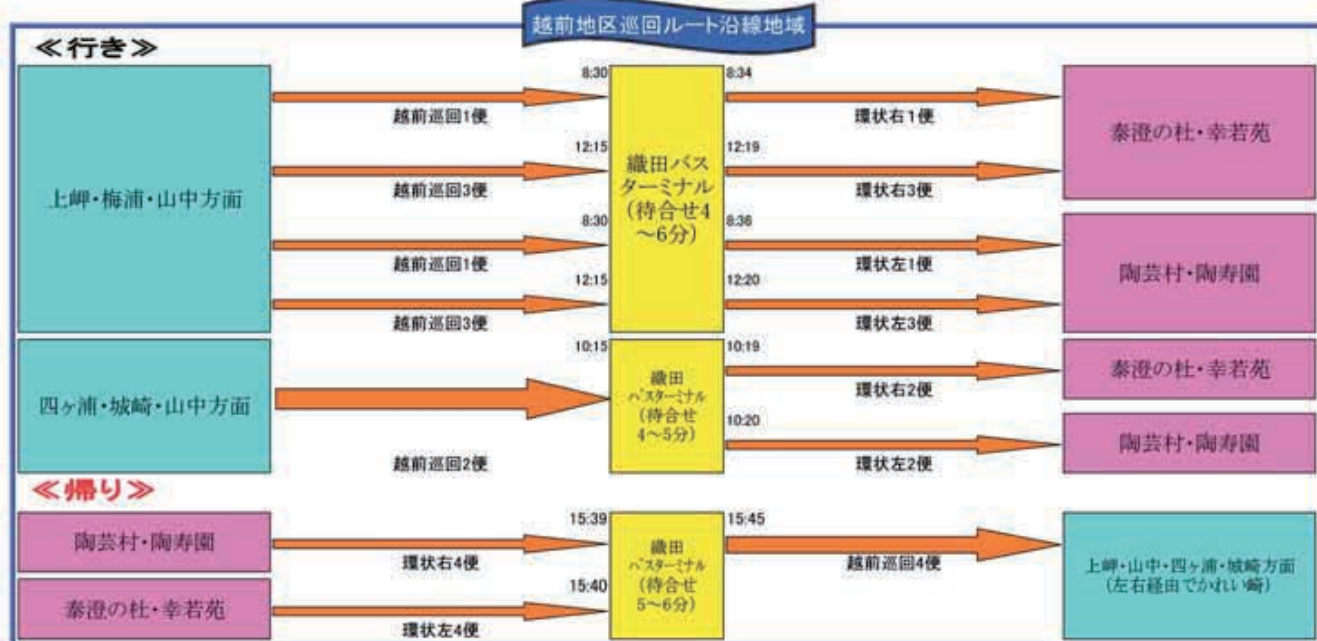
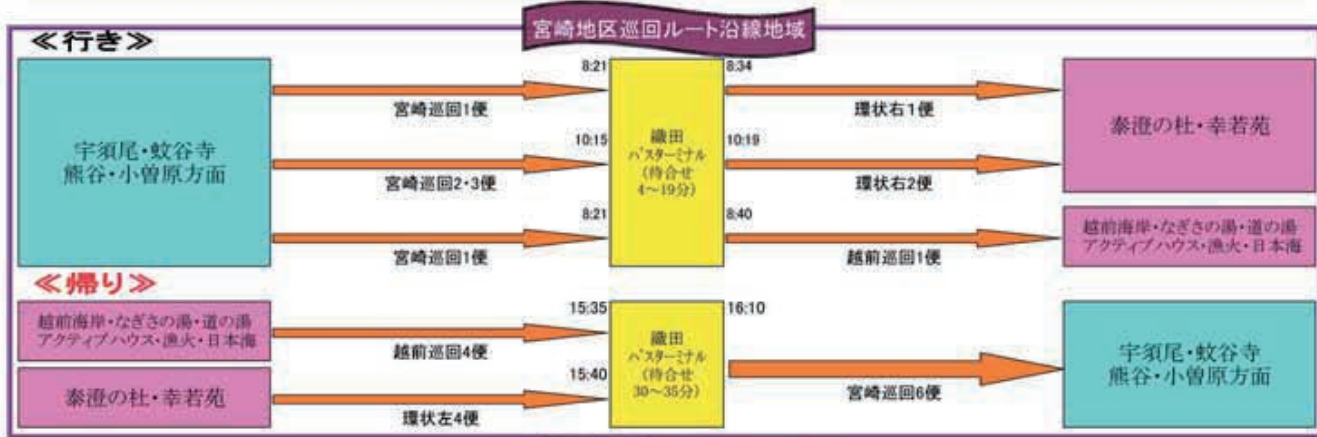

アクティブハウス越前で遊んだあとは、温泉につかり、雄大な日本海を眺めながら、疲れを癒してください。(アクティブハウス越前に併設しています。)

国民宿舎がきれいな崎に隣接する温泉施設。朝、昼、夜と表情を変える越前海岸を眺めながら、温泉を楽しめます。

「陶寿園」は、カルシウム・マグネシウム等のイオン分を含む湧水を当浴場に取り入れています。皆さんも是非ご利用ください。

## コミュニティバスに乗って遠出をしよう！！



日頃行き慣れている施設に加え、他地区の施設も体験してみたいか。新たな出会いや発見があなたを待っています。



泰澄大師にちなんで名付けられた天然温泉宿泊施設。緑豊かな景色を眺めながら、心も体もリフレッシュ！！



## コミュニティバス連絡早見表

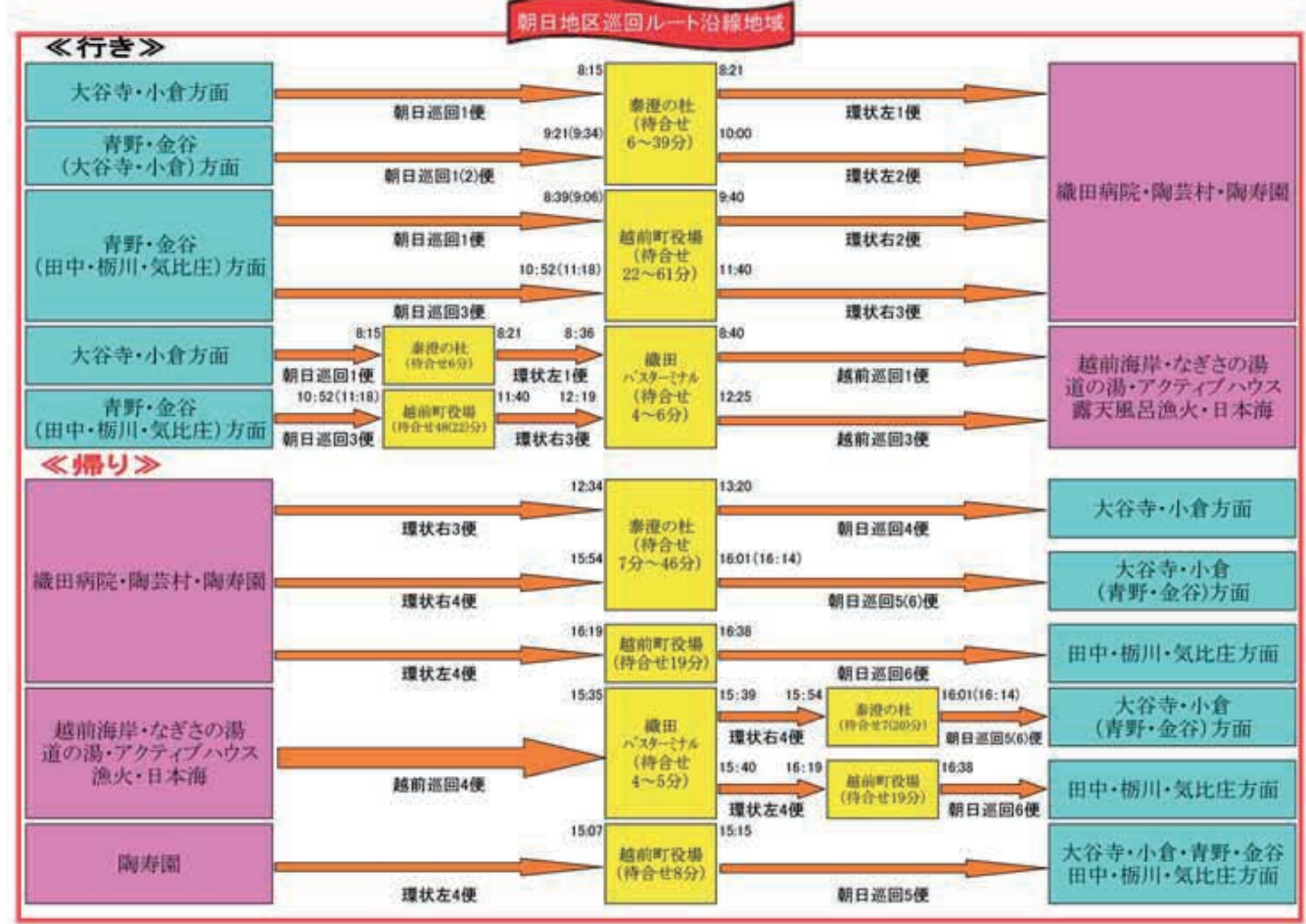
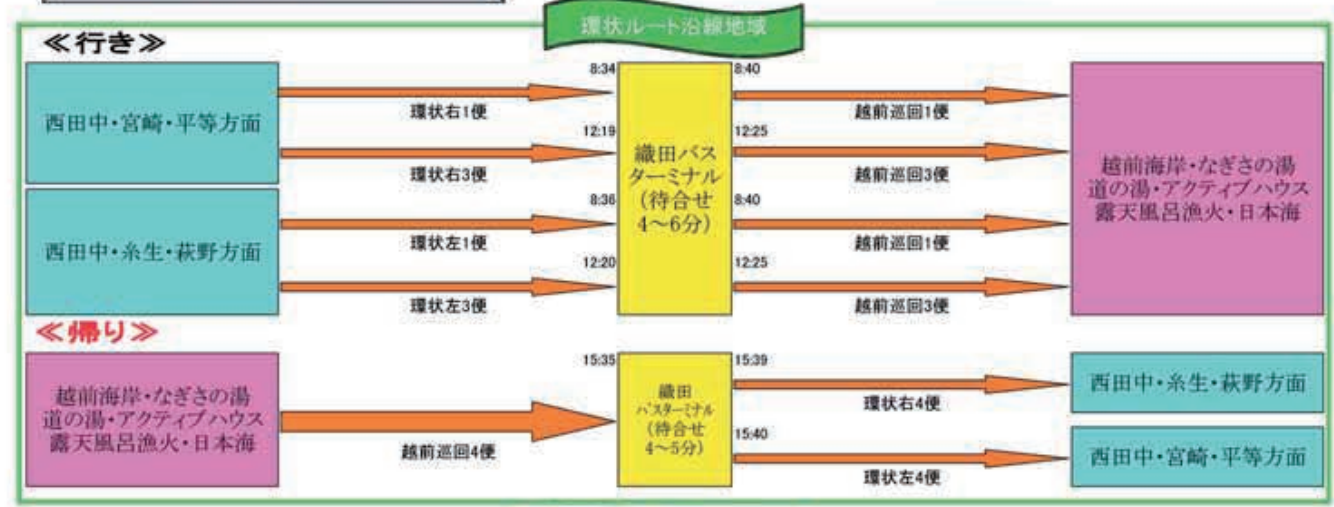



# 男女共同参画室から

## こんにちは！

第26回



### 「男女共同参画宣言都市」って何？

今年、町は内閣府と共催で男女共同参画宣言都市奨励事業に取り組みます。これは、国と町が協力しながら広く男女共同参画社会づくりの気運を盛り上げようというものです。

「男女共同参画宣言都市」とは、町を挙げて男女共同参画社会づくりに取り組むという姿勢を町内外に明らかにすることで、全国では79市区町村が宣言しています（平成19年5月現在）。県内では福井市・敦賀市・越前市が宣言しており、町では初めての宣言となります。

今後、町民の皆さんと共に実行委員会を立ち上げて、宣言文の起草や式典の企画に取り組み、町議会の承認を得て12月1日（土）の記念式典の

開催につなげていく予定です。皆さんの参画で“認めあい男女の心をつなぐまち”越前町の宣言都市事業を盛り上げましょう！！



## 国際交流室から一言

Vol. 26

A word from the international arena...

### 国際理解講座を始めました

5月19日に朝日生涯学習センターで町国際交流協会主催の国際理解講座が行われました。第1回目は「知っていますか？ブラジルのこと」と題して、ブラジル出身の荒井千恵子さんを講師に、ブラジルの文化習慣や日本との価値観・日常生活での違いについて、ご自身やご家族の体験談を交えながら楽しくお話いただきました。荒井さんご家族は越前地区にお住まいで「日本に来てすぐの頃は、家の鍵を掛けないことに驚きました。ブラジルでは物騒なので、外出するとき以外でも家の鍵はもちろん、門の鍵もしっかり施錠しています」との話や、高校に通う娘さんからは「学校が丸一日あることや、制服はスカートしか履かないことに慣れるのが大変でした」との話が聞かれました。

初めての試みにも関わらず他国の文化に興味のある大勢の人が集まり、ブラジル産のコーヒーとお菓子をつまみながら、参加者からの質問はもちろ

ん、参加者自身の話も出て終始和やかな雰囲気でした。

次回は6月9日（土）に県国際交流員の任偉（ニン・イ）さんを招いて、午前10時から朝日生涯学習センターで開催予定です。皆さん奮ってご参加ください。

問合せ先 国際交流室 ☎34-8713



## 織田病院から診察医師変更のお知らせ

4月1日から診察医師が下記のとおり変更になりました。来院前に、ご確認くださいませようお願いします。

〈午前の部〉 受付時間 8:00～11:30 診察時間 8:30～12:00

〈午後の部〉 受付時間 14:30～16:30 診察時間 15:00～17:30

曜日	診療科目	診察医		備考
		午前	午後	
月	内科（呼吸器）	島田		島田：午後は往診
	内科（循環器）	加藤	加藤	
	整形外科	津向	津向	
	外科、胃腸科、肛門科	高嶋	高嶋	手術の場合、診察はできません
		八木	八木	
	小児科	藤本	藤本	
火	眼科	中山		
	内科（呼吸器）	島田		島田：午後は往診
	内科（循環器）	加藤（隔週）	加藤	
	整形外科	津向	津向 竹野	午後が手術の場合、診察はできません
	外科、胃腸科、肛門科	八木		
	小児科	藤本	藤本	
水	眼科	かせ谷		
	脳外科	中村（隔週）		
	内科（循環器）	加藤	休診	
	内科（糖尿）	鈴木		
	整形外科	津向		
	外科、胃腸科、肛門科	高嶋		
	八木			
小児科	藤本			
木	小児科	藤本		
	眼科	かせ谷		
	内科（循環器）	加藤	加藤	
	内科（呼吸器）	水野		
	整形外科	津向	津向	午後が手術の場合、診察はできません
	外科、胃腸科、肛門科	高嶋	高嶋	午後が手術の場合、診察はできません
金		八木	八木	
	小児科			
	眼科	かせ谷		
	内科（呼吸器）	島田		島田：午後は往診
	内科（循環器）		加藤	
	整形外科	津向	津向	午後が手術の場合、診察はできません
土	外科、胃腸科、肛門科		中嶋	
	小児科	藤本	藤本	
	眼科	森		
	内科（呼吸器）	島田		
	内科（循環器）	加藤		
	整形外科	津向		
土	外科、胃腸科、肛門科	高嶋	休診	
		八木		
	小児科	藤本		

- ・午後の手術は随時（手術の時は診察できません）内科医師は午後往診に出ることがあるため、来院の前に電話でお問い合わせください。
- ・学会出席のため休診になることがあるため、ご了承ください。

問合せ先 織田病院 ☎36-1000

## 春の叙勲受章

～藤澤 孝氏～



4月29日付で藤澤孝さん（越前町梅浦）が農業振興功勞により旭日単光章を受章されました。藤澤さんは、平成3年から5期（14年5ヶ月）の長きにわたり旧越前町農業委員会委員を務め、優良農地の保全に尽力されました。

また平成5年からは会長として会を代表すると共に、旧越前町農業協同組合代表理事組合長も歴任され、水田での水仙の促成・抑制栽培技術の導入、販路開拓など地域農業の発展に寄与されました。

## 平成19年度越前消防団

### 春季消防訓練

4月29日、劔神社周辺で春季消防訓練が行われました。

消防団員229人、車両17台が参加し、本番さながらにホースを延長し、一斉放水を行いました。

訓練終了後、団員はラッパ隊のファンファーレの合図で分列行進し、士気を高めました。



## 飲酒運転撲滅を誓って

～春の交通安全県民運動から～

5月14日、役場前駐車場で飲酒運転広報カーの出発式が行われました。これは、県内で町が運転免許人口1万人あたりに対する飲酒運転違反者と飲酒人身事故の第1当事者である割合が非常に高いことから、町、丹生交通安全協会、丹生地域交通安全推進協議会、丹生警察署がタイアップして、今回、初めて行われました。

町長のあいさつ後、丹生交通安全協会長から参加団体に「飲酒運転撲滅!!」と書かれたマグネット式広報プレートが手渡され、参加者は飲酒運転撲滅を誓い、広報活動に出発しました。



飲酒運転撲滅の広報活動に出発



## 越前南部地区漁業集落

### 排水処理施設(米ノ処理場)完成

米ノ地区において下水処理施設が完成し、4月1日から下水道の供用を開始しました。

家庭からの生活排水は川や海を汚す原因になります。一日も早い下水道のつなぎ込みをお願いします。

なお、供用開始から3年以内に改造工事を行うときには、条件により資金の融資斡旋を受けて（限度額200万円）、その利子を補給する制度（町が利子補給を行うもの）もありますので、ご相談ください。

#### つなぎ込みをするときの注意点

- 工事を依頼する業者は町の排水指定業者の中から選んでください。
- 数社から見積りを取り、家族で話し合ってから決めてください。
- 工事をする前に必ず役場へ申請書を提出してください。



問合せ先 越前総合事務所 地域整備課  
☎37-7712

## たけのこ掘りで

### 大満足

4月29日、広野・蚊谷寺区の竹林でたけのこ掘り体験が行われ、さわやかな晴天の下、65人が参加しました。

参加者はたけのこ掘り名人から掘り方の指導を受けながら、たけのこを傷つけないよう悪戦苦闘しながら収穫に汗を流していました。

今年は、裏年にあたり、収穫量も心配されましたが、平年並みの収穫があり、参加者はいっぱいになった籠を抱え大満足で竹林を後にしました。

収穫後は、地元の皆さんが用意した、たけのこご飯を満喫し、旬の味を堪能しました。



たけのこ掘りに挑戦!

## 田植えて難しい... ～田植え体験～

5月13日、樫津の圃場で酒米の田植え体験が行われ、宮崎小学校5年生とその保護者40人が参加しました。21日には、小倉福寿会の指導を受けながら、糸生小学校5、6年生が古代米の田植えを行

いました。初めは児童の多くが泥に足を取られ転びそうでしたが、最後には手際よく、楽しく田植えを体験しました。



宮崎酒米風景



古代米風景



## ホールイン・ワン続出!?

5月22日、町営朝日多目的グラウンドで越前町長杯グラウンド・ゴルフ大会が開かれました。

競技は、選手が32ホールをプレーし、打数の少ない人が優勝となりますが、選手たちは日ごろの練習の成果を生かし、ホールイン・ワンなどのナイスショットが多く見られました。

【大会結果】	(男子の部)	(女子の部)
優勝	清水 久春	西川 栄子
2位	山内竜二郎	春木 久子
3位	西尾 佳久	田島 春子



ナイスショット!

## 洗心ジュニアが

### 鯖丹大会で優勝!

4月29日、第26回鯖丹ブロック春季ゲートボール大会が開かれ、洗心ジュニアチームが見事優勝しました。

チームの目標は、いまだ達成していない県内1位で、今回の優勝が良い励みになったようです。



洗心ジュニアチームの皆さん

## 織田地区 区民体育祭

5月20日、織田中央公園グラウンドで、織田地区区民体育祭（織田地区体育協会主催）が開催されました。小雨が降る肌寒い天気でしたが、子どもからお年寄りまで元気いっぱいの選手たちが、笑いありドラマありの競技を繰り広げ、親睦を深めていました。

【結果発表】	優勝	1支部	(馬場、上野、寺家、矢倉)
2位	4支部	(中、大王丸、三崎、打越)	
3位	6支部	(四ツ杉、下山中、上山中)	

そ~れっ!



## 大樟・小樟区

### 合同防災訓練開催

5月12日、大樟、小樟両区の合同防災訓練が行われました。当日は約100人の区民が集まり、越前分遣所と地区消防団第4分団員の指導で、日中留守を預かる女性を中心に、消火栓の開け方や、ホースのつなぎ方を積極的に練習し、いつあるかわからない災害に備えました。



## ホッケー交流で

### さらなるレベルアップ

5月12日、越前町人工芝ホッケー場でホッケー交流会が行われました。

これは、滋賀県のスポーツ少年団と町内スポーツ少年団の交流により、ホッケーを通じた友だちづくりや相互のレベルアップを図るために毎年行われているものです。

今年は、若葉スポーツ少年団から男子2チーム、女子1チームが来町し、町内から朝日、常磐、糸生、EchizenHOMES（織田）の男子10チーム、女子6チームと試合を行いました。選手たちは試合外でもホッケーについて語り合うなど交流を深めていました。



## でっかく育て!!

### ~アワビの稚貝放流~

4月21日、厨、新保、左右の3か所で、地元漁業者がアワビの稚貝約30,000個を放流しました。これは、町漁業協同組合が海の資源を増やすことを目的に行っているもので、小型の稚貝を漁協の中間育成施設で約4か月間かけて大きくし、生存率を高めてから放流します。

今回は、荒天のため沖合いへの放流はできませんでしたが、関係者の「大きく育てほしい」との願いをこめて、磯の岩場へ放流されました。



アワビの稚貝放流



## 目指せ!

### ナイスショット!!

4月30日、ゴールド福井カントリークラブで越前町長杯ゴルフ大会が開かれました。

結果は次のとおりです。

【大会結果】（敬称略）

優勝	鳴海 宏規
2位	野中 幸雄
3位	仲下 良一



## ~ご存知ですか?

### アワビの栄養価と効用~

アワビの美味しさには、独特の深みがあります。かくし味のもとである、ロイシン、グルタミン酸、タウリン、アルギニン、ペタイン等のアミノ酸をバランス良く含んでいるからです。

古くから、不老長寿の妙薬としてや妊産婦が食べると目の美しい子が生まれるという伝承も、アワビが持つ貴重な栄養分、不思議な効果を昔の人たちが食生活を通じて知っていたからなのでしょう。



クラゲ転じて福となす

～地域水産加工技術セミナー～

6月13日(水)、越前生涯学習センターで、町、(独)水産総合研究センター、水産庁の主催による第10回地域水産加工技術セミナーが開催されます。これは、地域の水産業に密着したテーマを設定し、それに関連して地方、国の研究機関、生産、加工流通業者を講演者として、一般の人にもわかりやすく水産技術情報の普及を図るものです。

今回のテーマは、「クラゲ転じて福となす」で、小浜水産高校のクラゲクッキーの誕生秘話などをまとめた、近年のクラゲに関する様々な研究について講演が行われます。ぜひご来場ください。

期 日 6月13日(水) 13:00～  
会 場 越前生涯学習センター  
問合せ先 越前総合事務所 産業振興課  
☎37-7713

母子家庭の母親などのための  
巡回就業相談を実施します

相談内容 就業支援相談員が母子家庭の母親などの就労に伴う就業相談・職業能力の適正・技能訓練のアドバイスなどを行います。  
※相談の秘密は守られます。相談は無料で、電話相談も受け付けます。  
なお、丹南健康福祉センター福祉課では母子自立支援員が随時相談に応じえています。

日 時 7月20日(金)  
10:00～12:00まで

場 所 越前町社会福祉協議会(朝日本所)

問合せ先 母子家庭等就業・自立支援センター  
☎0776-21-0733  
丹南健康福祉センター福祉課  
☎34-1790

越前夏まつり2007の  
Tシャツを販売

越前夏まつり実行委員会では、越前夏まつりTシャツを販売しています。希望する人は、次の呉服店で購入できます。

磯部呉服店(宿) ☎37-0016  
ふくや(城ヶ谷) ☎37-0137  
柳生呉服店(大樟) ☎37-0295  
瓜生商店(道口) ☎37-1096  
福岡呉服店(厨) ☎37-1017

販売価格 1,000円/着(税込)  
サイズ 120・130・140・150  
S・M・L・LL・3L・4L  
申込締切 6月29日(金)  
問合せ先 越前総合事務所 産業振興課  
☎37-7713



野焼きに注意

最近、野焼きの火が燃え広がり、人的被害が出ています。  
野焼きを行う場合は、届出などの手続きが必要です。消防署、役場保健衛生課へご連絡ください。

問合せ先 鯖江・丹生消防組合消防署  
☎54-0119  
朝日分遣所 ☎34-0119  
織田分遣所 ☎36-0119  
越前分遣所 ☎37-0119  
保健衛生課 ☎34-3170

住宅用火災警報器の設置が義務付けられています。  
『あなたの命 家族の命 守ってくれる  
住宅用火災警報器』

(鯖江・丹生消防組合住宅用火災警報器設置推進スローガン)

ジュニア環境サポーターの  
募集

町では、自然豊かな環境を守っていくために環境基本計画を策定中です。そこで、町の環境について調査していただくジュニア環境サポーターを募集します。ジュニア環境サポーターとは、町の環境について調査し、「良いところ」「悪いところ」などを見つけ、これからどうしていくとよいかを考えてもらう「環境調査隊」です。

対 象：町内の小学5・6年生の親子20組

募集内訳：朝日小 5組 四ヶ浦小 2組  
常磐小 2組 城崎小 2組  
糸生小 2組 織田小 2組  
宮崎小 3組 萩野小 2組

活動内容：夏休みを利用したフィールド調査  
上の調査にかかる会議への出席

応募方法：役場保健衛生課、各総合事務所住民生活課にある応募用紙(町ホームページよりダウンロード可)に必要事項を記入し、保健衛生課へ提出してください。  
なお、応募は先着順とします。

応募期間：6月4日(月)～22日(金)

その他：申し込みは、必ず親子ペアでお願いします。フィールド調査、会議への出席は、親子そろっての出席となります。

申込、問合せ先 保健衛生課 ☎34-8710



児童手当の手続きを  
お忘れなく！！

児童手当を受けている保護者は、6月29日(金)までに「児童手当現況届」を提出しなければなりません。

この届出は、児童手当を引き続き受けるための要件に該当するかどうかを確認するためのものです。対象となる人には、役場から通知が届きますので、必ず期間内(通知に記載)に役場または各総合事務所です手続きをしてください。

手続きに必要なもの

- ・厚生年金に加入している人は健康保険証の写し(ただし、勤務先の会社名が記載されているものに限り。記載がない場合は年金加入証明書が必要です。)
  - ・平成19年1月1日に越前町に住所がなかった人は、前住所地の市町村が発行する所得証明書
  - ・印鑑(認め印可)
- ※現況届の提出がない場合、6月分以降の手当が支給されなくなりますので、ご注意ください。

問合せ先 住民福祉課 ☎34-8708  
宮崎総合事務所 住民生活課 ☎32-7713  
越前総合事務所 住民生活課 ☎37-7714  
織田総合事務所 住民生活課 ☎36-2270

鯖江クリーンセンター  
利用時間の変更

5月1日からクリーンセンターへのごみの自己搬入にかかる受付時間が次のとおり変更になりました。

	受付時間
変更前	8:30～16:30
変更後	8:30～17:00

問合せ先 保健衛生課 ☎34-8710



町立保育所の臨時保育士を募集しています

- ◇ 採用期間 平成20年3月31日まで
- ◇ 募集人員 保育士2人
- ◇ 提出書類 履歴書、資格証明書
- ◇ 賃 金 日額7,000円



問合せ先 住民福祉課  
☎34-8708

福井県生涯学習  
大学開放講座

～人づくり・まちづくり講座～

「魅力あるまちづくりに大切な考え方・

取組について」

講師 福井大学教授 野島 慎二 氏

※越前町のまちづくりについて、いっしょに考えてみませんか。

と き 6月22日(金) 19:30～

と ころ 朝日生涯学習センター2階 会議室

受講料 無 料

問合せ先 生涯学習課 ☎34-2000



高年大学

と き 6月21日(木) 13:30～

と ころ 織田保健福祉センター 2階集会室

内 容 「災害や身のまわりの危険への対処について」

講師 竹内武美氏

(鯖江・丹生消防組合織田分遣所長)



問合せ先 織田生涯学習センター  
☎36-1122

「日本語指導ボランティア養成講座」受講生募集!!

在住外国人の人に日本語を指導するためのノウハウを学びませんか?

日本語で日本語を指導する方法を学べるので、外国語が話せない人も大丈夫です!!

と き: 7月～9月

(毎週土曜日の9:30～12:00) 全10回

と ころ: 朝日生涯学習センター

申込み: 電話・ファックス・Eメールにて  
6月7日(木) から受付。

(最小開講人数10人)

費 用: 受講料2,000円+

資料・テキスト代(約300円)

申込・問合せ先 町国際交流協会事務局

☎ 34-8713

FAX 34-1236

Email kokusai@town.echizen.lg.jp

税務職員の募集

金沢国税局では、平成20年4月採用予定の税務職員(平成19年度国家公務員採用III種(税務))を募集しています。

○受験資格 昭和61年4月2日から

平成2年4月1日生まれの人

○試験の程度 高等学校卒業程度

○受験申込受付期間

6月26日(火) から7月3日(火)

(7月3日までの通信日付印有効)

○試験日および試験科目

第1次試験…9月9日(日)

教養試験、適性試験、作文試験

第2次試験…10月18日(木) から

10月25日(木)

(第1次試験合格通知で指定する日)

人物試験、身体検査

※申込などは、金沢国税局または最寄りの税務署にあります。

申込・問合せ先 人事院中部事務局

〒460-0001

名古屋市中区三の丸2-5-1

☎052-961-6838

農作業標準料金のお知らせ

平成19年度の越前町農作業(稲作)標準料金は次のとおりです。

(単位; 10a当り)

作業区分	標準料金	摘 要
耕 起	6,200円	1回がけ
代かき	6,000円	2回がけ
田植機(側条施肥)	6,900円	苗代と肥料代含まない
コンバイン	14,200円	生産物の運搬含まない

\*標準料金に消費税は含まれておりません。

圃場条件	標準料金適用
おおむね30a以上	標準料金適用
おおむね30a未満	標準料金に5%加算
おおむね20a未満	標準料金に10%加算
おおむね10a未満	標準料金に10～30%加算

問合せ先 農林水産課 ☎34-8704

6月1日は「人権擁護委員の日」です。

町人権擁護委員会では、特設人権相談所を開設します。「人権問題ではないだろうか」と感じたり、困り事や心配事がありましたら、気軽に相談して下さい。なお、秘密は厳守します。

例えばこんなこと

○夫・パートナーからの暴力

○体罰やいじめ

○ストーカー

○幼児・子ども・高齢者への身体的・心理的虐待

○障害やHIV感染やハンセン病であることの差別

特設人権相談所	
と き	と ころ
6月 5日(火)	越前地域福祉センター(梅浦)
	宮崎保健センター(江波)
6月 7日(木)	越前町社会福祉センター(西田中)
6月13日(水)	老人いこいの家「つるぎ荘」(織田)

※ 全会場 13:30～16:00

問合せ先 住民福祉課 ☎34-8708

第2回食育推進全国大会

と き 6月9日(土) 11:00～17:00

10日(日) 10:00～17:00

と ころ サンドーム福井

セレモニー・ステージイベント

9日 11:00～17:00

● 開会式

● 食と健康長寿を考える演劇

● フォーラム

● 講演

「楽しく食育 ～幸福は口福から～」

砂田登志子 食生活・健康ジャーナリスト

「家族の食育をはじめましょう」

服部幸應 服部栄養専門学校校長/

医学博士/食育推進会議委員

10日 10:00～17:00

● 全国高校生食育王選手権大会「全国高校生がつくる日本の朝ごはん! 決戦」

● 福井食育宣言

展示・体験会場・セミナー会場

● 政府・食育推進団体・都道府県による食育ブース

● ふくい食育ブース

● ニッポン食育フェアin福井

● 食育関連セミナー(予定)

● 屋外広場: いきもの出会い広場

問合せ先 福井県農林水産部販売開拓課

☎0776-20-0421



成人の健康診断

実施日	会場	基本健診 肺がん・結核検診	胃がん検診	子宮がん検診	乳がん検診
6月20日(水)	田中集落生活改善センター	13:30~14:30			
6月21日(木)	すいせん研修館	9:00~11:00	8:30~10:30		
6月22日(金)	乙坂集落生活改善センター	13:30~14:30			
6月25日(月)	広野・蚊谷寺集落センター	9:00~10:00	9:00~10:00		
6月25日(月)	西三区集落センター	13:30~14:30	8:00~8:30		
6月28日(木)	道口地区集会施設	9:00~11:00	8:30~10:30		
6月29日(金)	朝日保健センター		8:00~10:00	13:15~14:15	13:15~14:15
7月2日(月)	越前陶芸村「若竹荘」	9:00~11:00	8:30~10:30	13:15~14:15	13:15~14:15
7月5日(木)	サンライズ織田	17:30~19:30		13:15~14:15	13:15~14:15
7月6日(金)	気比庄集落公民館	13:30~14:30			

活動的な85才を目指そう!! ~いつまでも若くみられたい!~

~介護予防健診を一度、受けてみませんか?~

今年度も、各地区での生活習慣病健診がすでに始まっています。65才以上の人には通常の健診に加えて、生活機能評価(基本チェックリスト)という項目が盛り込まれています。

これは、「支援や介護の必要となるおそれの高い人」を早期に発見し、生活機能が低下しないよう維持・向上に取り組んでもらう介護予防のための健診です。

「活動的な85才」を迎えるためにも、生活機能評価(基本チェックリスト)を積極的に受けましょう。

\*健診結果により、日常生活の不便さが疑われる方については、運動や栄養改善などの健康づくり教室をお勧めする場合があります。

問合せ先：地域包括支援センター  
☎36-1067  
町立織田病院隣 織田保健福祉センター内

\*お近くの在宅介護支援センターでもご相談をお受けします。



みんな、集まれ!!

女子ソフトボールにチャレンジ!!

女子ソフトボールチーム「シャイニングあさひ」では団員を募集しています。

メンバー全員は主婦で、家事や育児の合間の息抜きの感覚で楽しくプレーしています。経験は問いませんので、体を動かしたい、スポーツに熱中したい人は、気軽に練習をのぞきにきてください。

練習日 毎週木曜日  
20:00~22:00  
場所 朝日中学校グラウンド(気比庄)  
問合せ先 文化スポーツ室  
☎34-2000



「園開放」はじめます

町内保育所(園)では、子育て支援の一環として保育所(園)にまだ入所していないお子さんを対象とした保育所(園)の開放を行います。

「参加してみようかな」と思う人は希望される保育所(園)へ電話でお問合せください。

※参加するお子さんの保険加入はありませんので、安全については保護者の責任にてお願いします。

開放日と問い合わせ先

あさがお保育園	☎34-1110	6月15日(金)
朝日中央保育所	☎34-0081	毎月第2木曜日
朝日西保育所	☎34-5602	6月18日(月)
朝日南保育所	☎34-1614	6月20日(水)
朝日北保育所	☎34-1762	6月26日(火)
宮崎中央保育所	☎32-2067	6月14日(木)
小曾原保育所	☎32-2039	6月20日(水)
陶の谷保育所	☎32-3014	6月13日(水)
城崎南保育所	☎39-1801	なし
西徳寺保育園	☎37-1354	なし
四ヶ浦保育園	☎37-0305	毎日午前中
織田保育所	☎36-0160	毎週木曜日
はぎの保育園	☎36-0396	毎日
たいら保育園	☎36-0251	毎週木曜日

※時間・内容などについては各保育所(園)にお問合せ下さい。

福井県警察官採用試験について

県警察本部では、平成20年4月1日採用予定の警察官を募集しています。

- \*下記以外にも試験が追加されることがあります。
- \*採用予定人員は、男性A35人、女性A2人です。
- \*男性B、女性Bの採用予定人員は、6月22日以降に発表になります。

(採用試験スケジュール)

試験名	申込書配付	受付期間	第1次試験	第2次試験	合格発表
警察官 (男性A・女性A) 【大卒】	5月15日	5/28~6/11	7月7日 7月8日	8月上旬	8月下旬
警察官 (男性B・女性B) 【高卒】	6月22日	8/10~8/24	9月15日 9月16日	10月上旬	11月上旬

問合せ先 丹生警察署  
☎34-0110(内線211)  
最寄りの駐在所





税の質問箱

Q：所得は増えていないのに、町県民税はなぜ高くなるのですか。

A：3つの理由があります。

①税率の変更

国の三位一体改革の一環として3兆円規模の税源移譲が行われることとなりました。この結果、国（所得税）から地方（個人の町県民税）への税源移譲により、平成19年度から所得税・町県民税の税率が変更されます。ただし税源移譲によって、個々の納税者の負担が変わらないよう町県民税において、所得税と町県民税の人的控除額の差に基づく負担増を調整する減額措置を講じます。

移譲前の税率(H18年度まで)			移譲後の税率(H19年度から)		
住民税	所得税	合計	住民税	所得税	合計
5%	10%	15%	10%	5%	15%
10%	10%	20%		10%	20%
10%	20%	30%		20%	30%
13%	20%	33%		23%	33%
13%	30%	43%		33%	43%
13%	37%	50%	40%	50%	

②定率減税の廃止(平成19年度)

※平成11年度から税負担の軽減措置として行われていた定率減税（町県民税所得割額の7.5%、上限2万円を控除する措置）が廃止されます。

③高齢者非課税措置の廃止

平成17年1月1日現在で65歳以上の人(昭和15年1月2日以前に生まれた人)で、前年の合計所得金額が125万円以下の方は、平成17年度まで町県民税が非課税でしたが、この措置が平成18年度から廃止されています。ただし、急激な税負担を緩和するため経過措置がとられています。

- 平成18年度以降は課税の経過措置として
- 平成18年度は税額の3分の2を減額
- 平成19年度は税額の3分の1を減額
- 平成20年度以降は全額負担

※この経過措置は、昭和15年1月2日以前に生まれた人で、前年の合計所得金額が125万円以下（公的年金だけの収入の場合、148万円～245万円以下）の人が対象です。

問合せ先 税務課 ☎34-8709

住宅のバリアフリー改修に伴う固定資産税の軽減について

平成19年度の地方税法改正により、平成19年4月1日から平成22年3月31日までの間に、一定のバリアフリー改修をした住宅を対象に、翌年度分の税額を減額します。

減額する税額

改修家屋に係る固定資産税額の3分の1（対象となる床面積は1戸あたり100平方メートル相当分まで）

減額される期間

申請した年度の翌年のみ  
（平成19年度中に申請した場合、20年度に減額します。）

減額の要件

- 次のいずれかの人が居住する既存の住宅（賃貸住宅を除く）
  - 65歳以上の人
  - 要介護認定又は要支援認定を受けている人
  - 障害者
- 次の工事で、補助金等を除く自己負担が30万円以上のもの
  - 廊下の拡幅
  - 階段の勾配の緩和
  - 浴室の改良
  - 便所の改良
  - 手すりの取付け
  - 床の段差の解消
  - 引き戸への取替え
  - 床表面の滑り止め化

手続きについて

工事明細書や写真などの関係書類を添付し、改修後3か月以内に申告してください。

注意点！！

バリアフリー住宅改修に併せてリフォームなどを行ったときには、家屋の評価を見直すことがあります。その場合、再評価を行った評価額から再計算した固定資産税額を減免することになりますが、家屋によっては、減額後の固定資産税額であってもバリアフリー住宅改修前の固定資産税額を上回ることもあります。また、新築住宅特例などと同時には適用されず、1戸についてこの減免措置の適用は1回限りとなります。

申告・問合せ 税務課 ☎34-8709

骨密度検診のお知らせ

丈夫な骨作りのために、自分の骨の強さを知っておきましょう。

とき 6月29日(金) 13:30~15:00  
ところ 朝日保健センター  
定員 20人  
料金 500円

\*時間指定の予約制です。  
電話でお申込みください。  
朝日保健センター ☎34-0002

動脈硬化検査のお知らせ

血管の硬さやつまり具合を検査します。検査は5分程度で、痛みはありません。

とき 6月29日(金) 9:00~10:30  
ところ 朝日保健センター  
定員 20人  
料金 500円

\*時間指定の予約制です。  
電話でお申込みください。  
朝日保健センター ☎34-0002

マタニティスクールのお知らせ

妊娠中は心もからだも大きな変化があります。この時期を楽しく過ごすために友達づくりをしませんか。

ぜひパートナーも一緒に参加してください。

とき 6月16日(土)  
9:30~12:00

ところ 朝日保健センター

内容 ☆赤ちゃん抱っこ、妊婦さん体験  
☆妊娠・出産のはなし  
☆妊娠中の食事と栄養について

※当日は、母子手帳を忘れずにご持参ください。  
※予約制。電話で6月12日(火)までにお申し込みください。

申込・問合せ先  
健康増進室  
☎36-1375



☆麻しんが流行しています！

全国的に、麻しん（はしか）の発生が見られており、県内、町内でも、単発的に患者が報告されています。※大人（特に20代～30代前半）の麻しんの報告もありますので、お子様以外でもご家族の中に、麻しんにかかっていない人で予防接種を受けていない人がいましたら、早急に医療機関へ相談してください。

【定期の予防接種】

第1期：1歳の誕生日から2歳になるまで  
第2期：小学校就学前の1年間(保育所(園)の年長児)  
※上記以外の年齢の人（成人も含む）でも、任意接種として医療機関で受けることができます。ただし、費用は自己負担となります。

麻しんにかかったら・・・

☆麻しん（はしか）が治るまでは、よく状態をみてください。

潜伏期間：約10日間

症状：高熱、咳、鼻水といった風邪様の症状のほか、結膜充血、目やにの症状の後、顔や上半身に発疹が現れ、口腔内に白い斑点がみられます。症状は7～10日間続きます。

☆特に免疫のない人が感染すると、髄膜炎等の後、重度の後遺症が残ったり、死亡する例もあります。

☆麻しんの症状のある人は、マスクなどを着用し、早めに医療機関を受診してください。

問合せ先 健康増進室 ☎36-1375

平成19年度 工事等発注一覧 (250万円以上) (4月16日～5月15日)

工事等名	請負金額	請負業者名	主管課
平成19年度固定資産評価基図更新業務委託	38,850,000円	(株)バスコ 福井支店	税務課
平成19年度越前町環境基本計画策定業務	4,042,500円	(株)サンワコン	保健衛生課
平成19年度朝日地区上水道事業朝日地区浄水場ろ材交換工事	5,722,500円	荏原商事(株) 福井支店	上下水道課
平成18年度織田地区ケーブルテレビ施設整備工事	366,450,000円	北陸通信工業(株) 福井支店	織田総合事務所 住民生活課
平成19年度織田統合簡易水道事業 笠松配水施設整備工事	14,595,000円	山中建設(株)	織田総合事務所 地域整備課

# 図書館だより



## ～読書会に入いませんか？～

図書館では読書会を募集しています。読書会とは、本の感想や意見などを話し合い、交流しながら読書の和を広げていくグループのことです。

町内には現在、7つの読書会があります。普段は個別に活動を行っていますが、年に何回か合同で集まる行事もあります。

### ＜グループ名と代表者＞

#### 朝日地区

- 若草読書会 (代表 上野 保雄)
- ほおづき読書会 (代表 笠原 栄子)
- ナナカマド読書会 (代表 荒木 桂子)
- 花づな読書会 (代表 内藤 尚子)

#### 織田地区

- 織田婦人読書会 (代表 奥田喜代美)
- 下河原読書会 (代表 大川 寛子)
- ひまわり読書会 (代表 稲田 豊子)

### ＜こんな活動をしています＞

- 同じ題名の本(県立図書館「かたらい文庫」)を読んで話し合う。
- それぞれが自由に好きな本を読んで感想を話す。
- テーマを決めて本を読み合う。

### ＜こんな行事に参加できます＞

- 年に一度の合同読書会・・・講師の講演を聴き、会員同士の親睦を深める。
- 文学散歩・・・文学ゆかりの地を訪ね、見聞を深める。
- 文集「ぬくもり」の作成

### ＜読書会を新しくつくることもできます＞

地域の仲間や同じ趣味の仲間など誘って新しく読書会をつくることもできます。『他の人はこの本についてどう感じているのか』『本をとおして友達と話がしたい』と考えている人は、読書会をつくってみてはいかがでしょうか。図書館がお手伝いします。詳細については、お近くの図書館までお問い合わせください。

- 越前町立図書館 ☎34-0395
- 宮崎分館 ☎32-2215
- 越前分館 ☎37-2200
- 織田図書館 ☎36-2288

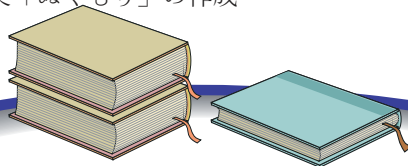

## えちぜん年代記 第二十七回

元亀二年(一五七二)五月二十六日  
「瓦屋之源珠」の土地の指出をするよう平楽村へ通達する

元亀二年、戦国大名朝倉氏は、領地である「平楽村」(平等村)の人々に対し、次いで、「瓦屋之源珠」らが持っている土地について指図(面積・年貢量などの前例の申告)を行わせ、その分の年貢を朝倉社へ納めるよう命じました(朝倉社文書)。これは朝倉社へ年貢が確実に納められるよう朝倉氏を取りはからったものと考えられています。

瓦職人?それとも?  
注目すべきは「瓦屋之源珠」という人名です。「瓦屋」というのは、源珠が瓦職人だったことを示すのでしょうか?それとも単なる屋号?

確かに、平等は室町時代後期以降、越前焼の窯の調査により、一六〇〇年代半ばに赤瓦を焼いていた窯が平等で見つかりました(新聞等で大々的に報道されましたのでご存じの方も多いでしょう)。

ただ残念ながら、「瓦屋之源珠」がいた一五〇〇年代半ばに瓦を生産していた窯は現在のところ確認されていません。「瓦屋」の名前が屋号でなく職業であれば、今回とりあげた古文書は、越前焼の瓦生産が一五〇〇年代にはすでに始まっていたかもしれないことを示す、非常に重要な史料となります。



# イベント情報

## 海開き神事・豊漁祭

2007越前夏まつり実行委員会では、海開き神事と豊漁祭を行います。

海開き神事では、海水浴シーズンに向けて、越前海岸での無事故・無災害を祈願し、豊漁祭では、地区の園児によるヒラメの稚魚の放流を行います。

なお、越前夏まつりは7月14日(土)アクティブグラウンド(厨)で行います。

(詳細は次回広報)

- とき 7月1日(日) 10:00～
- ところ 長須浜海水浴場
- 問合せ先 越前夏まつり実行委員会  
(越前総合事務所 産業振興課内)  
☎37-7713



## TANAN CATV 丹南ケーブルテレビガイド

### 6月の越前町関連の番組放送時間表

#### 地域ふれあいチャンネル(2ch)

- ◎Jr.[ジュニア] 糸生中学校ホッケー部  
9:30～9:45 (6/13,14,15,16,17,18,19)  
14:30～14:45 (6/13,14,15,16,17,18,19)  
20:30～20:45 (6/12,13,14,15,16,17,18)
- ◎辻・裏々 越前町 佐々生 編  
10:15～10:30 (6/16,17,18,19,20,21,22)  
15:15～15:30 (6/16,17,18,19,20,21,22)  
21:15～21:30 (6/15,16,17,18,19,20,21)
- ◎ひと、くらし 輝いて 宮崎吟舞水曜教室  
9:15～9:30 (6/30,7/1,2,3,4,5,6)  
14:15～14:30 (6/30,7/1,2,3,4,5,6)  
20:15～20:30 (6/29,30,7/1,2,3,4,5)

#### 丹南HOT情報チャンネル(5ch)

#### ◎考福学 丹南とおき郷史考

#### 越前町四ヶ浦 ～地名表記の変化と海のネットワーク～

- 8:30～8:45 (6/5,6,7,8,11)
- 9:30～9:45 (6/9,10)
- 13:30～13:45 (6/5,6,7,8,11)
- 14:30～14:45 (6/9,10)
- 20:30～20:45 (6/4,5,6,7,8)
- 21:30～21:45 (6/9,10)



※番組は予告なく変更されることがありますので、ご了承ください。

問合せ先 丹南ケーブルテレビ(株)  
番組制作課 ☎21-3277





### 献血 (全血)

実施日	時間	場所
7月10日(火)	9:00~11:00	丹生合同庁舎
	12:30~16:00	越前町役場

\*7月は、「愛の血液助け合い運動」月間です。  
ご協力をお願いします。

### 子育てサロン

実施日	時間	場所
毎週水・金曜日	9:30~11:00	越前町社会福祉センター(西田中)

### 消費者生活相談

実施日	時間	場所
6月28日(木)	9:00~17:00	朝日農村環境改善センター(役場隣)
7月12日(木)		

### 納税のお知らせ

#### 町県民税 1期

納期限 7月2日(月)



### 精神科医師によるこころの健康相談

実施日	時間	場所
6月21日(木)	13:30~16:00	丹南健康福祉センター(鯖江郵便局隣)
(予約制、丹南健康福祉センター健康増進課 ☎51-0034)		

### 精神相談員によるこころの健康相談

実施日	時間	場所
6月27日(水)	13:30~16:00	織田保健福祉センター
(予約制、保健衛生課 ☎34-8710)		

### 結婚相談

実施日	時間	場所
6月18日(月)	13:00~16:00	越前町社会福祉センター(西田中)
6月25日(月)		
7月2日(月)		
7月9日(月)		
7月16日(月)		

人口	24,685人
(前月より7人減)	
人口と世帯	
(5月1日現在)	
男	11,891人
女	12,794人
世帯数	7,248戸

### おくやみ

(敬称略、5月20日現在)

朝日地区		越前地区	
朝日 山口 忠雄 (62歳)	梅浦 藤澤 光子 (62歳)	朝日 山口 忠雄 (62歳)	梅浦 藤澤 光子 (62歳)
佐々生 館 正義 (81歳)	新保 松井可寿美 (81歳)	佐々生 館 正義 (81歳)	新保 松井可寿美 (81歳)
佐々生 宮川 サタ (95歳)	小樟 大間 静 (83歳)	佐々生 宮川 サタ (95歳)	小樟 大間 静 (83歳)
氣比庄 若林 信義 (78歳)	道口 森下 スギ (96歳)	氣比庄 若林 信義 (78歳)	道口 森下 スギ (96歳)
乙坂 清水 静 (85歳)	道口 荒矢 春雄 (83歳)	乙坂 清水 静 (85歳)	道口 荒矢 春雄 (83歳)
小倉 寺坂みさを (87歳)	厨 三好 一男 (64歳)	小倉 寺坂みさを (87歳)	厨 三好 一男 (64歳)
宮崎地区		織田地区	
小曾原 森 キクイ (98歳)	高佐 河邊弥太郎 (94歳)	小曾原 森 キクイ (98歳)	高佐 河邊弥太郎 (94歳)
小曾原 山内 信子 (83歳)	織田地区	小曾原 山内 信子 (83歳)	織田地区
小曾原 道観しげを (95歳)	大王丸 石田 公一 (27歳)	小曾原 道観しげを (95歳)	大王丸 石田 公一 (27歳)
江波 小山 眞一 (80歳)	三崎 佐々木豊三 (94歳)	江波 小山 眞一 (80歳)	三崎 佐々木豊三 (94歳)
江波 増田美代子 (94歳)	三崎 堀 巖 (70歳)	江波 増田美代子 (94歳)	三崎 堀 巖 (70歳)
宇須尾 横田 繁雄 (86歳)	桜谷 眞木 康栄 (77歳)	宇須尾 横田 繁雄 (86歳)	桜谷 眞木 康栄 (77歳)

(敬称略、5月20日現在)

宮崎地区	越前地区	織田地区
江波 江端ゆめの (陽一、女)	厨 河井 凜音 (一貴、女)	鎌坂 谷口 遥紀 (真紀、女)
円満 河合 零生 (純人、男)		北 嶋田 皇月 (和弥、女)
朝日地区	越前地区	織田地区
氣比庄 水頭 香乃 (正晴、女)	厨 河井 凜音 (一貴、女)	鎌坂 谷口 遥紀 (真紀、女)
氣比庄 辰巳 晴紀 (雄一、男)		北 嶋田 皇月 (和弥、女)
氣比庄 上野百合香 (誠、女)		下山中 中西 和輝 (純一、男)
天王 高橋 裕喜 (次郎、男)		
宝泉寺 森下 来春 (光宏、女)		
横山 山口 実桜 (孝洋、女)		



### 休日当番医

6月17日(日)	織田病院	☎36-1000
6月24日(日)	両林医院	☎37-0005
7月1日(日)	長田内科胃腸科医院	☎32-2774
7月8日(日)	整形外科大城医院	☎32-3500
7月15日(日)	伊部医院	☎34-0220

注) 診察時間は、9:00~17:00です。

注) 都合により医療機関が変更になる場合がありますので、  
受診前に電話や新聞などで確認してください。

### 6~7か月児健診

実施日	受付時間	場所
6月18日(月)	9:30~10:30	朝日保健センター(西田中)

### おはなし広場

実施日	時間	場所
毎月第1、3土曜日	14:00~15:00	織田図書館児童コーナー(織田)

### 子ども放送局

実施日	時間	場所
毎週土曜日	11:00~12:00	織田文化歴史館文化交流ホール(織田)

### 心配ごと相談

実施日	時間	場所
6月19日(火)	13:00~16:00	越前町社会福祉センター(西田中)
〃		宮崎保健センター(江波)
〃		越前地域福祉センター(梅浦)
6月22日(金)		老人いこいの家「つるぎ荘」(織田)
7月3日(火)		越前町社会福祉センター(西田中)
〃		宮崎保健センター(江波)
〃		越前地域福祉センター(梅浦)
〃		老人いこいの家「つるぎ荘」(織田)
7月13日(金)		〃
〃		〃



### BCG予防接種

対象者	場所
生後3か月以上6か月未満	町内の指定医療機関

### 三種混合予防接種

対象者	場所
生後3か月以上7歳6か月未満	町内の指定医療機関

### 麻しん・風しん混合予防接種(MRワクチン)

対象者	場所
(第1期) 1~2歳未満	町内の指定医療機関 (対象者には通知します)
(第2期) 平成13年4月2日~ 平成14年4月1日生まれの人	

### 3歳6か月児健診

実施日	受付時間	場所
7月12日(木)	13:30~14:30	朝日保健センター(西田中)

### 2歳6か月歯科健診

実施日	受付時間	場所
6月26日(火)	13:30~14:30	朝日保健センター(西田中)

### 1歳6か月健診

実施日	受付時間	場所
6月22日(金)	13:30~14:30	織田保健福祉センター(織田)

### 1歳児育児相談

実施日	受付時間	場所
7月11日(水)	9:30~10:00	織田保健福祉センター(織田)

# はばたけ！未来のプロ選手！！

## 第5回 宮崎洗心ゲートボール

今月は、少数ながら素晴らしい成績を残しているスポーツ少年団、「宮崎洗心（せんしん）ゲートボール」を紹介します。

毎週日曜日、泰澄の杜ゲートボール場や宮崎地区で練習に励んでいます。ゲートボールというとお年寄りのスポーツというイメージがありますが、中学生が4人、6年生が1人の5人で全国大会出場など素晴らしい成績を残し、更なる成績を目指して頑張っています。

チームを指導するのは、坂下主計主将と保護者でもありコーチでもある川岸和彦さんです。坂下主将は、県ゲ



トボール協会にも所属し、日本ゲートボール協会の「若手選手の育成」という方針を受け、平成14年の夏休みに当時小学4年生であった今の団員を集め、チームを結成しました。

現在では、2年連続全国大会出場を果たすなど素晴らしい成績を残すまでに成長した団員達の練習風景に、坂下主将も頼もしい目を見詰めています。が、「ゲートボールは、団体戦。作戦しだいで大逆転も可能なゲーム。作戦や駆け引きはまだまだ。」と気持ちを引き締めていました。

団員たちは、「第1ゲートを通過するまでが一番緊張する。」と話し、ゲート通過の練習を始めましたが、あまりに上手くゲートを通過させていく姿に頼もしさを感じました。

坂下主将は、「ゲートボールは、子どもからお年寄りまでが一緒になってできる唯一のスポーツ。世代間交流を通じて、いろいろな事を経験して、将来もゲートボールに携わってほしい。」と話していました。また、「ゲートボールの素晴らしいさを皆さんに知ってほしい。」と団員も募集されていました。



表紙の写真  
今月の表紙は、20日に行われた朝日地区春のスポーツ大会のゲートボール会場でのひとコマと、織田地区区民体育祭でのひとコマです。当日は、少し肌寒い雨模様の天気でしたが、町内のいたるところで老若男女の熱気溢れる歓声があがりました。

### 編集後記

5月1日付けの人事異動で、広報担当をすることになりました。前任者のパソコンに保存されている膨大な量の広報原稿や写真、イラストを眺めながらよぎった不安は的中です。きれいにしたメールボックスになり、カレンダーの土曜日、日曜日の欄には気持ちがいいくらい、容赦なくイベントなど行事予定が入ってきます。『負けるものか!!』と、顔で笑って心で泣いている毎日ですが、より良い広報づくりにばく進していきたいと思えます。

沖繩が梅雨入りしたというニュースを見ました。梅雨とは、梅の実が生る頃降る長雨のことで、ゴールデンウィーク前後に植えられた稲の成長にとってはこの時期の雨は非常に大切です。昨年からの今年の暖冬で山間部での積雪が少なく、全国的に水不足が心配されていますが、今年の梅雨が災害を誘発するような豪雨ではなく、天の恵みの五月雨となりますように。

### 広報えちぜん第29号

平成19年6月1日発行

発行 越前町役場 編集 総務課  
〒916-0192 福井県丹生郡越前町西田中13-15-1  
TEL 0778-3411234  
FAX 0778-3411236  
越前町ホームページ  
http://www.town.echizen.fkui.jp/



QRコード対応の携帯電話で、上のQRコードを撮影すると簡単に町のホームページにアクセスできます。また、右のアドレスを直接入力してもアクセスできます。