

みどり  
人と技 海土里 織りなす 快適なまち

# 広報 えちぜん

Communications Magazine Echizen

交通安全	2
コミュニティバス	4
プラスチックごみ分別・環境衛生	6
秋！クマから身を守る基本！	7
消防 ～持ち出し袋の大切さ～	8
男女共同参画室からこんにちは！	9
えちぜんTOPICS	10
えちぜんINFORMATION	14
イベント情報	24
図書館だより・えちぜん年代記	25
えちぜんCALENDAR	26

2007  
10月  
第33号

## 敬老の日、おめでとろございます



越前町

# 飲酒運転年間ワースト1 返上に向けて!

～上半期は、ワースト1からワースト9へ～



道路交通法の一部が改正され、平成19年9月19日から施行されています。同法は、平成20年、平成21年にも改正予定で、特に今回の改正では、飲酒運転とひき逃げなどの罰則が強化されました。

## 道路交通法の一部改正

町では、今後も飲酒運転根絶を推進してまいります。秋から冬に向けてさまざまなイベントや行事が多くなり、飲酒の機会が多くなります。「飲んだら乗るな。乗るなら飲むな。」を実践しましょう。

## ☆酒酔い運転の厳罰化☆

- 強化!** 罰則 (5年以上の懲役または100万円以下の罰金)
- 新設!** 車両提供者 ⇒ 罰則 (5年以下の懲役または100万円以下の罰金)
- 酒類の提供者 ⇒ 罰則 (3年以下の懲役または50万円以下の罰金)
- 同乗者 ⇒ 罰則 (3年以下の懲役または50万円以下の罰金)

## 酒気帯び運転とは...

体内のアルコール濃度が、呼気1ℓ中0.15mg以上、または血液1ml中、0.3mg以上で運転する行為



## ☆酒気帯び運転の厳罰化☆

- 強化!** 罰則 (3年以上の懲役または50万円以下の罰金)
- 新設!** 車両提供者 ⇒ 罰則 (3年以下の懲役または50万円以下の罰金)
- 酒類の提供者 ⇒ 罰則 (2年以下の懲役または30万円以下の罰金)
- 同乗者 ⇒ 罰則 (2年以下の懲役または30万円以下の罰金)

平成18年の調査で、本町は県内自治体の中で、運転免許人口1万人あたりの飲酒運転違反者と第1当事者となる交通事故を起した割合で県内ワースト1を記録しました。町は、交通安全協会などの関係団体や警察署との連携によって積極的に飲酒運転根絶に向けた対策を行ってきました。その結果、今年1月から6月までの半年の統計では、ワースト1からワースト9へ大幅な減少となりました。

## ワースト順位 (H19.1～6)

1	4.16	美浜町
2	3.74	坂井市
3	3.15	大野市
4	3.11	永平寺町
5	2.87	勝山市
6	2.45	あわら市
7	2.30	敦賀市
8	1.92	福井市
9	1.90	越前町



**酒酔い運転とは...**  
飲酒量にかかわらず、酩酊状態で運転する行為

# 高齢者の交通事故が多発しています!

～超高齢化社会と交通事故情勢について～

## 高齢者事故が占める割合

今年に入って、町内では3件の交通事故が発生しています。この3件の交通事故で犠牲になった人は、全員が80代です。町内で発生した事故のうち、高齢者が関係している割合は、死亡事故が、3件中3件で100%、人身事故が、39件中11件で28%、物損事故は、134件中27件で20%となっており、この割合は年々増加傾向にあります。

## 高齢ドライバー数の鯖江市との比較

	越前町		鯖江市	
	免許人口(人) 【全体15,825人】	免許人口中に占める割合(%)	免許人口(人) 【全体44,427人】	免許人口中に占める割合(%)
65歳～69歳	930	5.88	2,632	5.92
70歳～74歳	722	4.56	1,836	4.13
75歳以上	838	5.30	1,783	4.01
合計	2,490	15.73	6,251	14.07

政府は、平成24年までに交通事故の死者数を五千人以下にすることを目標としています。その結果交通事故件数自体は、年々減少傾向にあります。事故に関係する高齢者の割合は、逆に年々増加傾向にあるのです。これらは、高齢化社会がもたらした現象の一つですが、全国的に見ても高齢化率が高い越前町においては、それが顕著に現れています。

## 高齢者の事故の特徴

高齢者の事故には特徴があります。高齢者がドライバーである場合、アクセルとブレーキの踏み間違いやオートマチック車D(ドライブ)とR(バック)の入れ間違いなど単純な基本操作ミスが重大な事故の要因となっています。

上記の表は、本町と鯖江市との高齢ドライバーの人数を免許人口全体での割合と比較したものです。驚くことに、70歳以上ドライバーの割合は、鯖江市を上回っています。この表はあくまでも免許人口であるため、全員が毎日何時間も車を運転しているわけではありません。しかし、県内では、高齢者が高齢者に被害を与えるような交通事故が既に発生しています。



夜間など外出する際には、反射材を身に付け、斜め横断や危険な横断は絶対に止めましょう。左右の確認や横断歩道での横断など基本的な安全確認を徹底しましょう。

また、高齢者が歩行者などの場合、夕暮れ時から夜間にかけての事故が多いということや道路横断中の事故が多いという特徴があります。

左右の確認、確実なハンドルの操作やブレーキ操作など、基本的な運転操作を確認し、徹底することを心がけましょう。



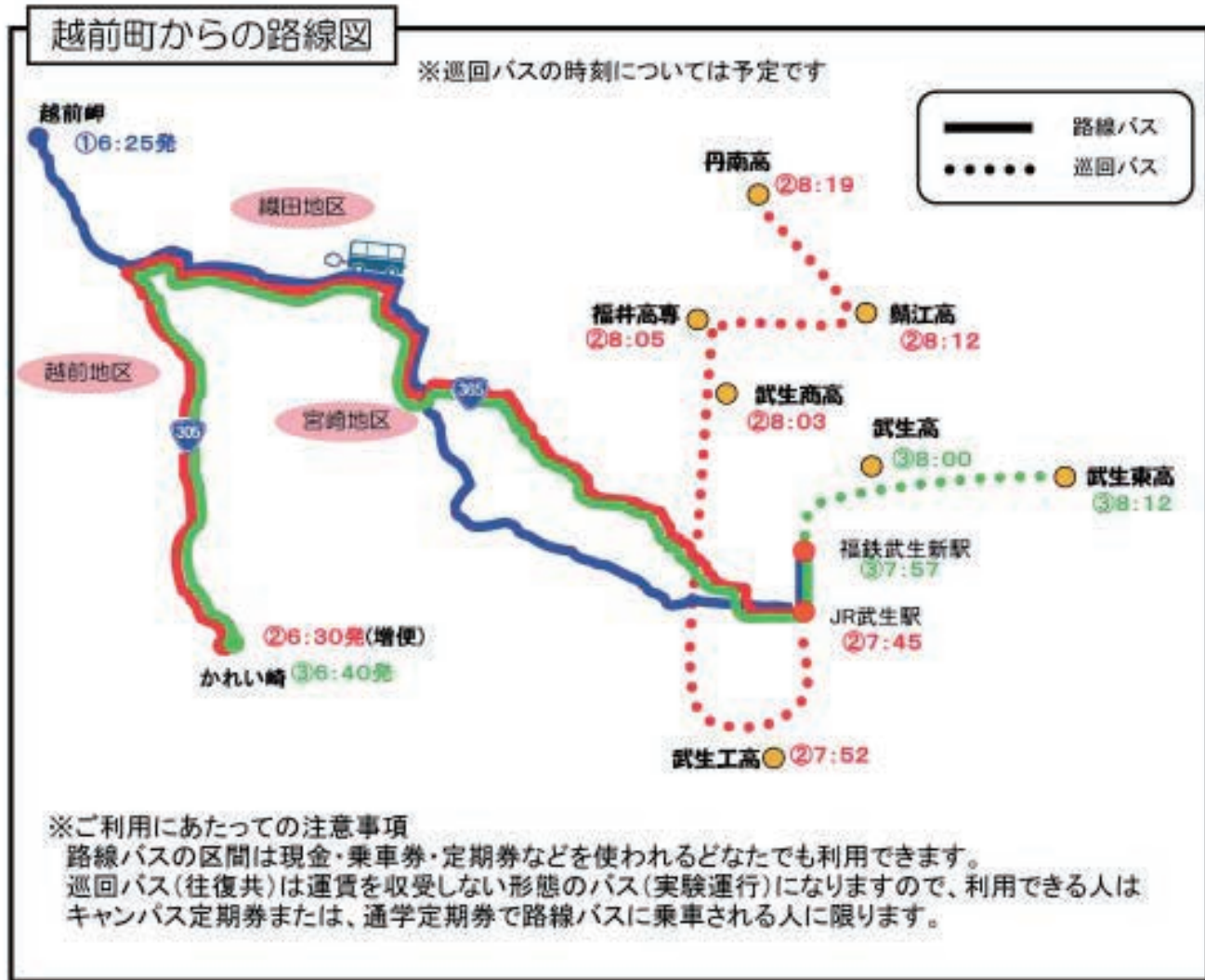

### 路線図の説明

①「越前岬6:25発」は、これまで通り安養寺経由で福鉄「武生新駅」到着です。

②増便される「かれい崎6:30発」は、八田経由でJR「武生駅」到着後、武生工高、武生商高、福井高専、鯖江高、丹南高校の順で5校を巡回します。なお、この巡回バスは帰りにも運行されます。(時刻未定)

③これまでの「かれい崎6:40発」は、八田経由で福鉄「武生新駅」到着後、武生高、武生東高校の順で巡回します。ただし、この巡回バスは帰りには運行されません。

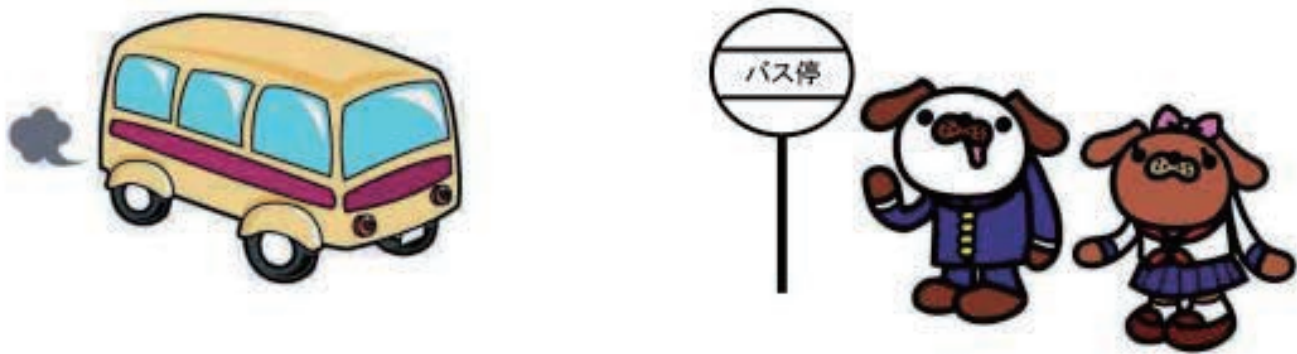

# 武生・鯖江方面への 遠距離バス通学者に朗報です！

**11月から**  
**武生・越前海岸線が増便**  
**さらに各高校巡回バス新設**

この度、武生・鯖江方面へ遠距離バス通学している高校生の利便性を図るため、武生・越前海岸線の増便や各高校を巡回するルートが新設されます。主な内容としては、かれい崎発6時30分の武生行きが1便追加され、朝の通学時間帯が3便体制になります。また、JR武生駅到着後、武生工高、武生商高、福井高専、鯖江高、丹南高校の5校を巡回する便と、武生高、武生東高を巡回する便が新設され、電車などに乗り継ぎなしで各学校へ行くことができるようになります。

※時刻表・運行ルート等の詳細については左記のとおりです。

## 通学定期を購入されている皆さん、補助金の申請は済みましたか？

- 町では生活路線バスの利用促進を図るため、路線バス(福鉄バス・京福バス)で高校などに通学する人に対し、補助金の交付をしています。
- 【対象者】** 町内に住所がある人で、高校などに通学するために路線バスの定期券を購入した人
  - 【補助金額】** 定期券ひと月分につき1,000円
  - 【申請手続】** 指定の申請書に必要事項を記入し、生徒手帳・購入定期券の写しを添えて政策調整室(または各総合事務所窓口)まで提出してください。
- 問合せ先 越前町役場 政策調整室 ☎34-8714

# 秋！クマから身を守る基本！

実りの秋、食欲の秋。クマは、冬眠を前にえさを求めて活発に活動します。県内の山はクマの生息地なのでこの山でもクマと出遭う可能性があります。

クマによる人身被害を防ぐには、「クマと遭わない」「クマを引き寄せない」ことです。それでもクマに出遭ってしまったら「興奮しない、させない」ことが基本です。



## クマと遭わないために…

- ◆秋、クマのえさになる実がなるところには行かない！
  - ⇒ ブナやクルミ、クリ、ミズナラ、ヤマブドウ、カキの実がなっているところも注意が必要です。
- ◆頻繁に物音や声を出して歩く！
  - ⇒ 鈴、笛、ラジオなどを鳴らすか、大きめの声で話しながら歩く。
- ◆視野の悪いとき。見通しの悪い場所には立ち入らない！
  - ⇒ 早朝、夕方、霧などで視野の悪いとき、日中でも見通しの悪い林には行かない。



## クマを引き寄せていませんか？

- ◆ゴミ捨て、食べ物の持ち込みは厳禁！
  - ⇒ 人家のまわりに生ごみなどを捨てたり、置いたりしない。墓の供物は持ち帰る。
- ◆ハチの巣や、カキ、クリなどは注意！
  - ⇒ ハチの巣を放置しない。収穫予定のないカキ、クリなどは早めに撤去する。



## それでもクマに遭ってしまったら！

- ◆とにかく落ち着く！
  - ⇒ 騒がず、走らず、ゆっくりと後退する。子グマであっても絶対に近づかない。
- ◆攻撃が避けられないときは急所を守る！
  - ⇒ 地面に伏せ、両手で首の後ろをガードして頭と首を守る



### 問合せ先

農林水産課	☎34-8704
宮崎総合事務所 産業振興課	☎32-7714
越前総合事務所 産業振興課	☎37-7713
織田総合事務所 産業振興課	☎36-2281

# 10月1日よりスタート！

# 「プラスチック製容器包装」の分け方・出し方注意点！！

## 基本的にはプラマークがついています

ただし、一部商品には左記プラマークが付いていても出してもいけないものがあります。また、付いていないものでも出せるものもあります。



## カップ・トレイ類の注意点

白色トレイは白色トレイの収集日に出してください。アルミコーティングされた容器（内側が銀色）は、可燃ごみとして出してください。



## ボトル類の注意点

ペットボトルはペットボトルの収集日に出してください。シャンプーボトルなどのポンプ部分は、可燃ごみとして出してください。



## ポリ・ラップ類の注意点

アルミコーティングされた袋（内側が銀色）は、可燃ごみとして出して下さい。



## ふた・その他の注意点

トロ箱やフレーク状の発砲スチロールは、対象外となります。



## 次のものは対象外です！！

- ・洗っても汚れがとれないもの
- ・薬の入っていたパックやポテトチップスの袋など
- ・アルミ製のコーティングが施されているもの
- ・サランラップなどのラップ類
- ・ポンプ類
- ⇒ 可燃ごみへお出しください

## その他の注意点！

### ☆出すときは、中身を使い切ってください！

⇒ 中身が残っていると工場での処理に影響が出ます。また、せっかく再生したものが使用できなくなります。ほかの素材（紙・金属）はとって出してください。

### ☆水で軽くすすいで、水をきってください！

⇒ 汚れがあるものは、食器洗いのときのたまり水で軽くすすぐか、ヘラなどでぬぐって下さい。対象物に付いている（貼り付けてある）紙ラベルなどはできるだけ剥がしてください。汚れの取れないものは、燃えるごみとして出してください。



### ☆専用指定袋にバラバラに入れてください！

⇒ ボトル類は、本体とキャップを離して入れてください。豆腐の容器のようなものは、容器の部分とふたの部分から離して入れてください。小袋にまとめないで、バラバラに入れてください。



こんにちは！



オーストラリアの男女共同参画 ～マイクさんの場合（前編）～

男女共同参画社会づくりは、日本だけの取り組みではなく、国際的協調のもと、世界中で様々な取り組みがなされています。

今回は、国際交流員のマイク・ティニーさんに、母国オーストラリアの暮らしについておうかがいしました。

Q：マイクさんのご出身はどちらですか？

A：首都キャンベラから来ました。生まれはシドニーですが、父の転勤で7歳の時に引っ越しました。

Q：オーストラリアで男女共同参画を推進している部門はどこでしょう？

A：政府には「人権と機会平等委員会」(※1)と「性と年齢差別委員会」(※2)があります。

Q：学校や職業を選ぶときに、男女で違いはありますか？

A：全くないですね。最近、軍隊に入る女性も増えてきています。でも、女性で工学部や理系の大学に進む人は多くはないので、女性のエンジニア等はまだまだ少ないです。

Q：職場で、男女で区別をつけていることはありますか？

A：同じ職種なら、給料は男女とも同じです。日本のように、女性だけがお茶くみをする事もないです。差別はないけれど、重い物を持つのは力のある男性ですね。

Q：オーストラリアの一般的な家庭では、家族はどのように協力していますか？

A：夫婦と子どもの核家族が一般的です。私は、日本の同居スタイルは、祖父母が子育てや家事に関われるから、子どものためにもとても良いと思います。

オーストラリアでは、2、30年前から、男も家庭で料理や掃除をするようになってきました。もちろん、子どもたちも家事を手伝います。でも、庭掃除や家の修理、車関係など力仕事は男性で、妻や娘はしませんね。庭の芝刈りを女性がしていると、変なかんじです。

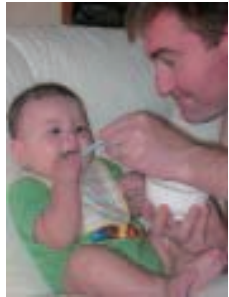

※ 1 Human Rights and Equal Opportunity Commission  
 ※ 2 Federal Sex and Age Discrimination Commission

国際交流室から一言

Vol. 30

A word from the international arena...

11月11日、  
 青少年の交流体験発表

●アメリカ●

町では、アラバマ州モンテパロ市と友好交流協定を締結しています。今年は7月24日から8月2日までの10日間、中学生6人が同市を訪れました。アメリカでの生活を実際に肌で感じることで、得られたものも多かったようです。まさに百聞は一見にしかずですね。



交流のきっかけとなった越前焼 その窯の前にて

●タイ●

糸生小学校では、カセサート大学附属学校と姉妹校提携しています。今年は8月20日から30日までの11日間、小学生5人が同校を訪れました。事前にタイ語の勉強や歓迎式典での出し物の練習をして、タイ語での簡単な挨拶ができるようになりました。



タイの児童らと対面

今回は合併後初めて既存校以外の学校からも参加者が加わり、これまでの旧地区ごとの交流が町内に広がる年となりました。11月11日(日)にサンライズ織田で行われる町国際交流フェスティバルの中で、実際に参加した子どもたちが今回の交流体験を発表します。皆さんぜひお越しください。

いざと言う時の為に備えましょう！！

皆さんは非常持ち出し袋を知っていますか？

非常持ち出し袋とは、地震や大雨、洪水などの自然災害に備えて、災害発生時に自分と家族を守るための物です。

**一次持出品 (例)**  
 一次持出品は、地震が発生して避難するとき、まず最初に持ち出すべきものです。  
 携帯ラジオ 予備電池は多めに用意。  
 救急医薬品 絆創膏、傷薬、包帯、風邪薬、胃腸薬、頭痛薬など。  
**非常食** カンパン、缶詰など火を通さなくても食べられるもの。ミネラルウォーター、缶切り、栓抜き、紙皿、紙コップ、水筒など。  
**貴重品** 現金(10円硬貨があると公共電話の利用に便利)、預金通帳、印鑑、免許証、権利証書など。  
**懐中電灯** できれば1人に1つ。予備電池も忘れずに。  
**その他** 下着・上着などの衣類、タオル、生理用品、粉ミルク、紙おむつ、ウェットティッシュ、合羽、ヘルメット、ライター、ラップフィルム(止血や汚れた食器にかぶせて使う)など。  
**非常持出品は定期的に点検を！**  
 いざというときに支障のないように、食品類の賞味期限や持出品の不備を定期的に点検しましょう。  
**二次持出品 (例)**  
 二次持出品は、災害復旧までの数日間(最低3日分)を生活できるように準備しておくものです。  
**飲料水** 飲料水は1人1日3リットルを目安に。ペットボトルや缶入りのミネラルウォーター。また、防災タンクにためておく。  
**食品** 米(缶詰やレトルト、アルファ米も便利)、缶詰やレトルトのおかず、ドライフーズ、チョコレート・アメなどの菓子類、梅干し、調味料など。  
**燃料** 卓上コンロ、ガスボンベ、調理器具、燃料。  
**その他** 生活用水(風呂や洗濯機に備蓄。処分に注意して)、毛布・寝袋、洗面用具、ドライシャンプー、なべ、やかん、防災タンク(ポリタンク)、バケツ、各種アウトドア用品など。  
**避難生活が長引くときに便利なもの** 携帯トイレ、使い捨てカイロ、裁縫セット、ガムテープ、地図、さし、筆記用具(マジックなど)、スコップなど。  
**阪神・淡路大震災で役に立ったもの** ポリタンク、ホイッスル、予備の眼鏡・補聴器、ビニールシート、新聞紙などや、救助用具としてロープ、スコップ、バールやハンマー、のこぎり、車のジャッキなど。

被災地に救援物資が届くまでは、最低でも3日かかると言われています。その間は自分たちの力で乗り越えて行くしかありません。災害はいつ訪れるか分かりません。季節も時間も選んでくれません。もしもの時のため、非常持ち出し袋などの準備を日々そなえておきましょう。

皆さんのご家庭に住宅用火災警報器の設置が義務付けられています。

『あなたの命 家族の命 守ってくれる 住宅用火災警報器』

鯖江・丹生消防組合住宅用火災警報器設置推進スローガン  
 問合せ先 鯖江・丹生消防組合消防署 朝日分遣所 ☎34-0119  
 織田分遣所 ☎36-0119  
 越前分遣所 ☎37-0119

## 百歳長寿者・米寿者 慶祝訪問

9月10日、関町長、宮川副町長、三上教育長が、今年100歳を迎える高橋文子さん（天王）ら7人の百歳長寿者と米寿者（88歳）を迎える106人の高齢者宅を訪問し、その長寿を祝福しました。関町長らは、百歳長寿者の皆さんに「これからもお元気で長生きしてください。」と声を掛け、記念品を贈りました。

### 【百歳長寿者】

山形 睦子さん（朝日）、高橋 文子さん（天王）  
野村 與さん（朝日）、清水ヒナヲさん（舟場）  
佐藤チエコさん（大谷）、友廣まさゑさん（下河原）  
宇野スエオさん（大王丸）



佐藤チエコさん



高橋文子さん



清水ヒナヲさん

## 子どもと町長のつどい i n 加賀 ～ぶどう狩り～

8月26日、子どもと町長のつどい（主催：ニューすいせんの会）が開催され、緑と太陽のあふれる自然の中、町内のひとり親家庭の親子50人が関町長とともにぶどう狩りを体験しました。

ぶどう棚の下での昼食、すいか割り、ひまわりの迷路など、子どもたちは夏休み最後の日曜日を町長とふれあい、親子、友達同士で楽しい一日を過ごしました。



ニューすいせんの会では、今後も楽しい行事を予定しています、ひとり親家庭の皆さんどうぞご参加下さい。

## 敬老会で楽しい一時を過ごしました

9月17日の敬老の日、1156人の敬老者が参加して、各地区で敬老会が行われました。参加者は、婦人会やボランティア、保育園児のアトラクションや太鼓、踊りを楽しみながら、昔話に花を咲かせていました。

### 【朝日地区】



健康体操で身体を楽に！

### 【宮崎地区】



敬老のための祝い太鼓



### 【織田地区】



孫はいるかな…

### 【越前地区】



会場は大盛り上がり



## 信長杯ゲートボール等結果

### 越前陶芸村杯ゲートボール大会結果

8月25日、越前陶芸村スポーツ広場グラウンドで開かれた大会結果は次のとおりです。  
大会には、町内外から55チームが集い、全国ジュニア大会に出場した洗心ジュニアチームも参加し、ゲートボールを通じた交流が深められました。

#### 【大会結果】

優勝 ゆたか豊球（鯖江市） 準優勝 川西クラブ（〃） 3位 織田城山（越前町）

### 織田信長公顕彰グラウンド・ゴルフ大会結果

8月26日、織田中央公園グラウンドで開かれた大会結果は次のとおりです。  
大会には町内外から230人が参加し、選手たちは日頃の練習成果を存分に発揮していた様子で、ホールインワンなどの素晴らしいプレーが見られました。

#### 【大会結果】 ◎男子の部

優勝 佐々木秀夫さん（織田）  
準優勝 真木 賢治さん（朝日）  
3位 山本 強さん（福井市）

#### ◎女子の部

優勝 加藤ルリ子さん（福井市）  
準優勝 清水多美恵さん（舟場）  
3位 岩堀ツヤ子さん（福井市）

### 越前町グラウンド・ゴルフ協会会長杯大会結果

9月2日、宮崎総合グラウンドで開かれた大会結果は次のとおりです。  
また、大会では最高齢者賞が設けられ、大谷とめゑさん（92歳）が受賞しました。大谷さんは日頃から練習を欠かさず、他の愛好者の模範として今回表彰されました。おめでとうございます。

#### 【大会結果】 ◎男子の部

優勝 清水 久春さん（舟場）  
準優勝 西尾 佳久さん（朝日）  
3位 荒木 哲夫さん（朝日）

#### ◎女子の部

優勝 小辻サダエさん（織田）  
準優勝 清水多美恵さん（舟場）  
3位 森 小枝子さん（小曾原）

### 織田信長公顕彰ゲートボール大会結果

9月16日、織田中央公園グラウンドで開かれた大会結果は次のとおりです。  
大会には、町内外から75チームが参加し、熱戦が繰り広げられました。

#### 【大会結果】

優勝 越前今立（越前市） 準優勝 武生流星（越前市）  
3位 チョット、チョット（坂井市）



最高齢者賞を受賞した  
大谷さん

### 第14回朝日弓道場開設記念大会結果

9月16日、朝日弓道場で開かれた大会結果は次のとおりです。

#### 【大会結果】

（越前町選手のみ） 個人女子の部 木下 昭代さん

## 非行を防止するために ～少年警察協働員活動から～

少年警察協働員は、非行集団に所属する少年少女をその集団から離し、非行を防止するための助言や指導、相談を行ったり、警察が行う非行集団の解体補導活動などに協力援助することを目的として、警察署長から推薦され、県警察本部長が委嘱します。

6月に発足した「日本一健康・健全で元気な福井っ子を育てる推進協議会」は、県少年警察協働員連合会や非行防止活動の協力企業などで構成されています。この推進協議会の会長に森下定信さん（宝泉寺）が選ばれ、8月には初めての大会が福井市で開催され、約550人が集まりました。



あさひまつりでの活動

## 交通安全は家庭から！

### ～ “みんなですすめる交通安全” 全国キャラバン隊～

9月4日、役場前広場で“みんなですすめる交通安全”全国キャラバン隊の表敬セレモニーが行われました。県交通安全母の会副会長の原榮子さん（樫津）が高市早苗内閣府特命大臣からの交通安全メッセージを関町長に伝達すると、関町長はそれに対し「交通安全 あなたも参加 私も実践」という信条を記した色紙を手渡し、町をあげて交通事故の撲滅に取り組む決意を述べました。

続いて、丹生警察署交通課によるシートベルト着用効果体験車や道路を横断する際の安全な距離、危険な距離が体験できる歩行者トレーナーを利用した体験型の交通安全講習が行われました。



メッセージの伝達



時速5 kmの衝撃



道路横断のタイミングが難しい

## 夜間の交通安全から身を守ろう！

8月31日、役場ホールで丹生交通安全協会から各地区の老人クラブへ交通安全ジャンパーが贈呈されました。このジャンパーは、蛍光色なため夜間でも目立ち、ドライバーから身を守る役目を果たします。高山丹生交通安全協会会長は多発する高齢者の交通事故撲滅を誓い、ジャンパーを贈呈された為国俊夫町老人クラブ連合会長は、ジャンパーを会員で積極的に着用して交通事故被害から身を守ることを誓っていました。



交通安全ジャンパーを贈呈

土地活用 みんなで創る美しいまち

10月は「土地月間」、10月1日は「土地の日」です

10月は、土地についての基本理念と土地対策の重要性について理解を深める月です。豊かで安心できる住みよい社会を築いていくために、ぜひ一度土地の有効利用について考えてみませんか。

●大規模な土地取引には届出が必要です

一定面積以上の土地取引（売買等の契約）を行ったときは、国土利用計画法による届出が必要です。越前町においての届出の対象となる土地取引面積は次のとおりです。

区域	面積
市街化区域以外の都市計画区域	5,000㎡以上
都市計画区域外	10,000㎡以上

届出者 土地の権利取得者（売買の場合なら買主）

届出期限 契約締結日から2週間以内

届出をしなかったり、偽りの届出をした場合は、6ヶ月以下の懲役または100万円以下の罰金に処せられます。

土地は、限られた貴重な資源です。将来の子どもたちのために、明日の豊かな暮らしのためにも土地の有効利用が大切です。

問合せ先 政策調整室 ☎34-8714

平成20年度保育所入所のご案内

平成20年度に保育所へ入所予定の児童の申込の受付を行いません。入所を希望する保護者は申込書に必要事項を記入し、提出してください。

※年度当初（4月）からの入所ではなく、年度途中に入所する予定の人も今回の受付期間内に申込書を提出してください。

受付期間 10月22日(月)～  
11月22日(木)

提出場所 新規入所 住民福祉課  
各総合事務所 住民生活課  
継続入所 各保育所

入所申込書は各保育所、住民福祉課、各総合事務所住民生活課で配布します。

問合せ先 住民福祉課 ☎34-8708  
宮崎総合事務所 住民生活課 ☎32-7713  
越前総合事務所 住民生活課 ☎37-7714  
織田総合事務所 住民生活課 ☎36-2270



平成19年度 越前町戦没者追悼式のお知らせ

町では、先の大戦において亡くなられた戦没者の追悼および、次世代への平和社会の継承を目的とし「越前町戦没者追悼式」を挙行いたします。

とき 10月12日(金)  
午後1時30分から  
ところ 越前陶芸村文化交流会館  
(越前町小曾原7-8)  
問合せ先 住民福祉課 ☎34-8708

下水道からのお願いです！

タオルや衣類などを下水道に流すと、機械や下水管が詰まったり悪臭が発生するなど、汚水処理、管の清掃などの費用が余計にかかります。特に布きれ類はポンプを詰まらせ、取り除くことが困難で、大きな負担になります。

問合せ先 上下水道課 ☎34-8707

水洗トイレでは！

トイレットペーパー以外の紙や異物は絶対に流さないでください。誤って衣類やハンカチなどが落ちても、必ず取り除いてください。排水設備の維持管理は個人負担です。



行政相談をご存知ですか？

— 行政相談週間10月16日～22日 —

毎日の生活の中で、国や県、市町に対する意見や要望、苦情はありませんか？

総務大臣から委嘱を受けた「行政相談委員」が皆さんからの相談を受け付け、関係機関に通知し、問題解決のお手伝いをするのが「行政相談委員制度」です。

相談は、毎月1回行われる定例相談に加え、「いつでも、どこでも、電話でも、手紙でも」応じています。相談は無料、秘密は厳守されます。お気軽にご相談ください。

【行政相談委員】

朝日地区 佐々木 正 夫 ☎34-0662  
宮崎地区 古川 英彦 ☎32-2343  
越前地区 濱野 仁史 ☎37-2060  
織田地区 駒野 春喜 ☎36-1260

第3回越前町身体障がい者のつどい

町身体障害者協会では、障がいのため日頃の生活に支障を感じている皆さんに楽しいひと時を過ごしてもらうためにつどいを行います。障がい者手帳を持っている人は、ぜひ、ご参加ください。

また、当日の運営ボランティアも募集しています。

とき 10月20日(土)  
午前9時30分から午後1時30分まで  
ところ 朝日勤労者体育館  
(朝日生涯学習センター隣)

内容 ペタンク・フライングディスクなど  
\*詳しくは、広報と同時に配布しているチラシをご覧ください。

問合せ先 町身体障害者協会事務局 松山 岩一  
☎34-5517  
住民福祉課 ☎34-8708

町立図書館臨時職員募集!!

町立図書館では、臨時職員を募集しています。希望される人は、下記条件をご承知の上、市販の履歴書用紙に必要事項を記入の上、教育委員会生涯学習課、または町立図書館まで申込期限までに提出してください。

応募者多数の場合は面接の上決定いたします。面接日は応募者にご連絡します。

勤務条件  
募集人員 1人  
(年齢18歳以上、男女は問いません)  
勤務期間 平成19年11月1日から  
平成20年11月30日(予定)  
勤務場所 越前町立図書館(西田中2-210)  
勤務時間 午前9時30分から午後6時30分  
(途中1時間の休憩)  
休日 毎週月曜日、国民の祝日、年末年始  
賃金 1日 6,000円  
(通勤手当などの支給はありません)  
申込期限 平成19年10月19日(金) 必着  
問合せ先 町教育委員会生涯学習課  
☎34-2000  
町立図書館 ☎34-0395

母子家庭の母などのための巡回就業相談を実施します

相談内容 就業支援相談員が母子家庭の母親などの就労に伴う就業相談・職業能力の適正・技能訓練のアドバイスなどを行いません。  
※ 秘密は守られます。相談は無料です。電話相談も受け付けます。  
なお、丹南健康福祉センター福祉課では母子自立支援員が随時相談に応じています。

日時 11月9日(金)  
午前10時から正午まで  
場所 町社会福祉協議会(朝日本所)  
問合せ先 母子家庭等就業・自立支援センター  
☎21-0733  
丹南健康福祉センター福祉課  
☎34-1790



織田病院では職員を募集しています！

織田病院では、職員を募集しています。保育園、児童館が隣接しているので、お子さんのいる人でも安心して働くことができます。あなたも地域住民のために働いてみませんか？



【募集職種】

看護師	若干名
薬剤師	1人
放射線技師	1人(女性)
看護補助及び診療補助	若干名(臨時職員)

\*詳しくは、織田病院まで問合せください。織田病院事務局(山下) ☎36-1000

安全運転者講習会を受けましょう！

各地区の交通安全協会では、運転免許を持っている人を対象に正しい運転マナーを身につけることと、交通事故を防止することを目的とした講習会を行います。

当日は、受講カードを必ず持参してください。



地区名	日 時	会 場
朝日地区	10月15日(月) 午後7時から	朝寿殿(西田中)
	10月16日(火) 午後7時から	糸生公民館(上糸生)
宮崎地区	11月13日(火) 午後6時30分から	宮崎農村環境改善センター(江波)
織田地区	10月25日(木) 午後7時から	サンライズ織田

平成19年度 工事等発注一覧(250万円以上) (8月15日~9月16日)

工 事 等 名	請負金額	請負業者名	主管課
(仮称)栃川南住宅団地測量調査設計業務委託	9,555,000円	㈱サンワコン	監理課
平成19年度町立宮崎中央保育所屋根補修工事	3,748,500円	タケウチ住建㈱	住民福祉課
平成19年度県単林道事業 林道越前西部3号線道路舗装工事	6,825,000円	山中建設㈱	農林水産課
平成19年度朝日地区簡易水道統合整備事業 配水管布設(その1)工事	27,300,000円	㈱森下組	上下水道課
(仮称)朝日中学校校舎建設工事	1,336,125,000円	真柄建設㈱福井営業所・㈱松田工務店・ ㈱山本工務店(仮称)朝日中学校校舎建設 工事特定建設工事共同企業体	学校教育課
(仮称)朝日中学校校舎内運動場建設工事	509,775,000円	㈱キヨエビルド・㈱村上組・㈱建設㈱ (仮称)朝日中学校校舎内運動場建設工事 特定建設工事共同企業体	学校教育課
平成19年度町単林道工事(城山線)	2,730,000円	レイホク建設㈱	宮崎総合事務所 産業振興課
平成19年度漁業集落環境整備事業 米ノ公有地緑地広場整備工事	34,807,500円	㈱山本工務店	越前総合事務所 産業振興課
平成19年度漁村再生事業 玉川漁港局部改良工事(その1)	32,025,000円	㈱村上組	越前総合事務所 産業振興課
平成19年度漁村再生事業 米の浦漁港測量調査設計委託業務	20,475,000円	㈱渚技研	越前総合事務所 産業振興課
平成19年度漁村再生事業 玉川漁港測量調査設計委託業務	12,495,000円	㈱渚技研	越前総合事務所 産業振興課
平成19年度白浜(城崎)地区漁村再生交付金事業 水産飲雑用水取水施設工事	20,685,000円	橋本建設㈱	越前総合事務所 地域整備課
平成19年度町道北岩倉線歩道設置工事(その1)	9,754,500円	堀建設㈱	織田総合事務所 地域整備課
平成19年度町道北岩倉線歩道設置工事(その2)	9,555,000円	丸松建設㈱	織田総合事務所 地域整備課
平成19年度町道北岩倉線歩道設置工事(その3)	8,326,500円	㈱山崎組	織田総合事務所 地域整備課
平成19年度町道岩倉2号線道路改良工事	3,255,000円	㈱伊部建設	織田総合事務所 地域整備課

事業主の皆さんへ  
~外国人労働者を雇用する場合の  
ルールが新しくなります!~

10月1日から、全ての事業主の人には、外国人労働者(特別永住者を除く)の雇入れ・離職の際に、氏名、在留資格などをハローワークへ届け出ることが義務付けられます。また、事業主の人に対し外国人労働者の雇用管理の改善、再就職支援の努力義務が課されます。

問合せ先 ハローワーク武生  
☎22-4078



職場での悩みごと無料相談会

解雇、賃金など労使関係での悩みはありませんか? 弁護士、大学教授など労働問題の専門家が相談に乗ります。労働者の人も、使用者の人も、お気軽にお越しください。秘密は厳守します。

《福井会場》

福井市手寄1-4-1

「AOSSA アオッサ」6階

10月21日(日)

午後1時30分から午後5時まで

《敦賀会場》

敦賀市東洋町1-1

「敦賀市生涯学習センター」2階

10月28日(日)

午後1時30分から午後5時まで

問合せ先 県労働委員会

☎0776-20-0597



若年無業者(ニート・引きこもり)  
の就職を支援します!

ふくい若者サポートステーションでは、臨床心理士やカウンセラーが、働くことや人との接し方などで困っている人の相談、支援を行っています。サポステカフェ(毎週月曜日、午前10時から午後5時まで)では誰もが自由な時間を過ごせます。グループワーク(毎週木曜日、午後2時から4時まで)では、人との交流に慣れる練習も行っています。

1人ひとりのレベルに合わせて、その人に合った対応をします。不安を抱え込まず、勇気を出して一歩踏み出してみませんか? まずは、一度お電話ください。

受付 毎週月曜日から金曜日まで

午前10時から午後6時まで(祝日を除く)

(\*嶺南の人は、毎週木曜日のみサテライト敦賀(敦賀短期大学内)で出張相談を行っています。)

問合せ先 ふくい若者サポートステーション

福井市光陽2丁目3-22

(福井県社会福祉センター2階)

☎0776-21-0311



自賠責保険・共済の有効期限は  
切れていませんか?

交通事故による死者数は年々減少傾向にあるものの、平成18年の事故発生件数は約88万件、死傷者数は8年連続で100万人を超える約110万人と、誰もが交通事故の被害者にも加害者にもなり得る極めて深刻な状態となっています。

自賠責保険・共済は、万一の自動車事故の際の基本的な対人賠償を目的として、原動機付自転車を含む全ての自動車に加入が義務付けられています。四輪者はもちろんのこと、特に車検制度のない250cc以下のバイク(原動機付自転車、軽二輪自動車)は、有効期限切れ、かけ忘れにご注意を!

なお、自賠責制度の詳細な内容は、  
<http://www.jibai.jp>でご覧になれます。

### 鯖江・丹生秋季消防訓練

道口大浜団地公園一帯において平成19年度鯖江・丹生秋季消防訓練が実施されます。ぜひ見学にお越しください。

**と き** 10月21日(日) 午前8時45分から  
**と ころ** 道口 大浜団地公園一帯  
**内 容** ・火災防御訓練  
 ・水難救助訓練  
 ・分列行進など  
**問合せ** 鯖江・丹生消防組合 ☎54-0119



### 花木セミナーのお知らせ

越前町民運動推進協議会では、10月を「花いっぱい運動統一月間」として、全町で花づくりに取り組みます。その一環として、下記日程にて花木セミナーを開催します。花木の植栽や家庭菜園などに興味のある方の多数のご参加をお待ちしています。

「ラッパスイセンの植栽について」  
**講 師** 見谷 春美氏(見谷ナーセリー)  
**と き** 10月16日(火) 午後2時から  
**と ころ** 朝日生涯学習センター 2階 会議室  
**受講料** 無 料  
**問合せ先** 生涯学習課 ☎34-2000



### 映画「不都合な真実」上映！ ～朝日地区総合文化祭～

**と き** 11月3日(土) 午前10時から  
**と ころ** 朝日多目的ホール  
**問合せ先** 生涯学習課 ☎34-2000

### 越前陶芸村秋季茶会とクラフトマーケット

10月7日(日) 午前10時～午後4時  
 越前陶芸村で、秋季茶会が開催されます。茶道家6社による、抹茶・煎茶の野点が行われます。また、若手窯元による「越前陶芸村クラフトマーケット」も同時開催します。茶券は1枚600円(2席分)です。皆様のご来場をお待ちしています。



**参加社中**  
 鯖江市文化協議会 表千家流(抹茶) 野点 越前陶芸公園  
 やわらぎ会 表千家流吉祥会(抹茶) 野点 越前陶芸公園  
 茶の湯同好会 表千家流(抹茶) 野点 越前陶芸公園  
 田村純園(財)煎茶道方円流(煎茶) 野点 越前陶芸公園  
 宮崎生涯学習センター茶道グループ(抹茶) 茶苑 立礼の間  
 越前市文化協議会 越前武生皇風煎茶禮式(煎茶) 茶苑 越知庵  
**問合せ先** 越前焼振興室 ☎32-3200

### 絵手紙・川柳募集！ ～テーマは男女共同参画～

12月1日(土)に開催する越前町男女共同参画宣言都市記念式典において、当日会場に展示する絵手紙と川柳の作品を募集します。応募いただいた作品は、テーマに添ったものであれば全て展示しますので、お気軽にご応募ください。

皆さんからの楽しい作品をお待ちしています。

#### 作品テーマ

- 男女がお互いを尊重し合い、思いやることの大切さをあらわしたもの
- 家庭や地域、職場での男女共同参画を表現したものなど

#### 応募

- ◇しめきり 平成19年11月9日(金) 午後5時
- ◇応募資格 町内在住、もしくは町内に通学・勤務されている人
- ◇応募方法
  - ・作品に、応募者の住所、氏名を添付してください。
  - ・作品は、自作のものに限ります。
- ◇応募素材
  - ・絵手紙 自由(うちわ等も可)

- ・川 柳 自由(自筆短冊も可)
- ◇提出方法 封書・ハガキによる郵送、FAX(川柳のみ)、直接持ち込み
- ◇その他
  - ・順位付けや表彰は行いません。
  - ・応募作品返却希望者には、式典終了後、会場でお返しします。
  - ・作品は、町の男女共同参画推進事業などに活用させていただくことがあります。
- ◇応募先・問合せ先  
 越前町男女共同参画宣言都市実行委員会(事務局：男女共同参画室)  
 〒916-0192 越前町西田中13-5-1 男女共同参画室  
 ☎ 34-8715(男女共同参画室)  
 FAX 34-1236



### 第2回越前町町民音楽祭

子どもからお年よりまで誰もが楽しめる音楽祭を開催します。学校の児童・生徒の皆さんをはじめ、町内で活躍されているサークルの人びと、そして県内で活躍されているプロの演奏とあわせて、心ゆくまでお楽しみください。

**日 時** 10月28日(日)  
 午後1時開場 1時30分開演  
**会 場** 越前陶芸村文化交流会館  
**出演団体** ① 琴友会(琴演奏)  
 ② わらべ(合唱)

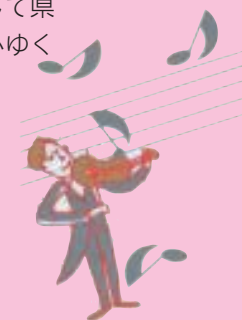

- ③ 常磐小学校4, 5, 6年(マリンバ演奏)
- ④ ギター同好会
- ⑤ 越前町混声合唱団
- ⑥ 沢崎蒼太郎(オカリナ演奏)
- ⑦ グリーン・ストリームズ(カルテット)
- ⑧ 朝日中学校・丹生高等学校合同管弦楽団
- ⑨ 定池公恵(独唱)
- ⑩ 福井室内管弦楽団

### 子どもまつり

町子ども会では、下記日程で「子どもまつり」を行います。輪投げやストラックアウトなどの遊びのコーナーをはじめ、焼きそば、きび団子といった屋台コーナーなど楽しいイベントが盛りだくさんです。

皆さんふるってご参加ください。

**と き** 10月21日(日)  
 午前10時から  
**と ころ** サンライズ織田



成人の健康診断

実施日	会場	基本健診 肺がん・結核検診	胃がん検診	子宮がん検診	乳がん検診
10月15日(月)	米ノ地区集会施設	9:00~11:00	8:30~10:30		
10月17日(水)	糸生公民館	9:00~10:30	8:30~9:30	13:15~14:15	13:15~14:15
10月21日(日)	◆宮崎農村環境改善センター	8:30~10:30	8:30~10:30	9:15~10:15	9:15~10:15
10月30日(火)	上川去集落生活改善センター	9:00~10:30	8:30~9:30	13:15~14:15	13:15~14:15
11月2日(金)	山中児童館	9:00~10:30	8:30~9:30	13:15~14:15	13:15~14:15
11月11日(日)	◆朝日保健センター	8:30~10:30	8:30~10:30	9:15~10:15	9:15~10:15

◆は基本健診に併せて歯科検診を行います

動脈硬化検査のお知らせ

血管の硬さやつまり具合を検査します。検査は5分程度で、痛みはありません。

と き : 10月21日(日)  
午前9時から10時30分まで  
と ころ : 宮崎農村環境改善センター  
定 員 : 30人  
料 金 : 500円  
申込先 宮崎保健センター ☎32-3210

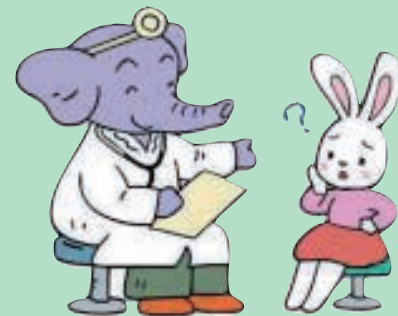

丹南地区 断酒会例会

アルコールに悩んでいる人、参加してみませんか? 家族の人だけでも参加できます。

日 時 毎月第4土曜日  
午後7時から9時まで  
場 所 朝日生涯学習センター  
2階 視聴覚室  
問合せ先 保健衛生課 ☎34-8710



精神保健講演会

～アルコール依存症と断酒会について～

講師: 福井県立大学  
西川京子准教授  
日 時 10月28日(日)  
午後2時から4時  
場 所 越前市福祉健康センター  
(アルプラザ平和堂) 4階

2007 越前町国際交流フェスティバル開催!  
バザー品の募集!

町国際交流協会では、在住外国人の人びととの交流の場として、国際交流フェスティバルを開催します。お互いの文化を理解することで、互いに住みやすい環境づくりにもつながります。皆さんお誘い合わせの上、ぜひご来場ください。

また、当日は外国人のための生活支援バザーを同時開催します。それに先立ち、皆さんのご家庭に眠っている生活用品を募集しています。ご協力をお願いします。

と き 11月11日(日)13:00~16:00

と ころ サンライズ織田(織田病院前)

内 容 詳細は折込みチラシをご覧ください

※同時に、フェスティバルの企画運営もお手伝いできる人を募集しています。ぜひご協力ください。

問合せ先 越前町国際交流協会  
☎34-8713



越前町で「愛まSHOW パート3」  
参加者募集!

町商工会では、素敵な出会いのきっかけとなる「集団お見合い」の参加者を募集しています。じっと待っていても、「出会わない」、「なかなかチャンスやきっかけがない」というそのあなた!

町内に在住する未婚の成人ならどなたでもOK! 新たな出会いがあなたを待っています。女性は、町内外を問いません。

期 日 11月10日(土)から11日(日)まで  
内 容 町内の観光名所を2日間かけてツアーします。  
越前焼体験、そば打ち体験などあり。

参加費 男性 5,000円  
女性 3,000円

問合せ先 町商工会青年部  
朝日支部  
☎34-2060



「越前町勤労青少年ホーム講座」受講生募集

町勤労青少年ホーム(西田中)では、下記講座の受講生を募集します。今年度のテーマは「健康で快適な生活～自分の体を見直そう!～」です。

開催期間 平成19年11月～  
平成20年3月(月2回)

開催場所 越前町勤労青少年ホーム  
(朝日風月堂隣)

申込期限 10月19日(金)まで  
申 込 先 商工観光課  
☎34-8720



講 座 名	開催日時等	場所	回数	定員	備 考
自力整体 体操教室	第1・3金曜日 午後7時30分 から午後9時まで	3階 和 室	10回	10人	<持ち物> ヨガマットまたはバスタオル 着替え用Tシャツ、タオル 飲み物
太 極 拳	第1・3火曜日 午後7時30分 から午後9時まで	3階 ホ ール	10回	10人	<持ち物> 内ズック、タオル
ピラティス	第1・3月曜日 午後7時30分 から午後9時まで	3階 和 室	10回	10人	<持ち物> ヨガマットまたはバスタオル 飲み物、タオル

税の質問箱

新築住宅の固定資産税は？

Q：次のような専用住宅を新築しました。平成20年度分の家屋に係る固定資産税額はいくらになりますか。

- ・構造……木造2階建
- ・建築時期……平成19年7月
- ・床面積……160㎡
- ・平成20年度課税標準額12,000,000円

A：新築された住宅については、新築後一定期間の固定資産税額が2分の1に減額されます。

要件

- ①専用住宅や併用住宅（居住部分の割合が2分の1以上のもので居住部分のみが対象です。）であること。
- ②床面積が50㎡以上280㎡以下

減額される範囲

住居として用いられている部分の床面積が120㎡までのものはその全部が対象に、120㎡を超えるものは120㎡分に相当する

部分が対象になります。

減額される期間

新築後3年度分

税額計算

平成20年度分の固定資産税額は次のように計算されます。  
(本来の税額)

$$\text{平成20年度課税標準額} 12,000,000 \text{円} \times \text{税率} 1.4\% = 168,000 \text{円} \cdots \text{①}$$

$$(\text{減額される額}) \text{①} \times (120 \text{㎡} \div 160 \text{㎡}) \div 2 = 63,000 \text{円} \cdots \text{②}$$

$$(\text{平成20年度分の固定資産税額}) = \text{①} - \text{②} = 105,000 \text{円}$$

※平成20年度課税分から、次の住宅は、期間の終了により2分の1の減額措置の適用がなくなります。

○平成16年1月2日から平成17年1月1日までに新築された一般の住宅

納税は、便利で確実な口座振替で

■問合せ先

税務課 ☎34-8709

かみのだ  
ゆったりひろびろ住宅&別荘地を分譲中!  
宅地分譲販売中  
有償で現地見学  
お求めやすい価格  
坪45,000円から

かみのだ  
くわしくは、町のホームページをご覧ください  
http://www.town.schizen.fukui.jp/  
問合せ先 販売課 ☎34-8719



丹南ケーブルテレビガイド

地域ふれあいチャンネル (2ch)

◎Jr. [ジュニア]

クイズランドin糸生小学校 テーマ「食欲の秋」

- (前編) 9:30~9:45 (10/24,25,26,27,28,29,30)  
14:30~14:45 (10/24,25,26,27,28,29,30)  
20:30~20:45 (10/23,24,25,26,27,28,29)  
(後編) 9:30~9:45 (10/31,11/1,2,3,4,5,6)  
14:30~14:45 (10/31,11/1,2,3,4,5,6)  
20:30~20:45 (10/30,31,11/1,2,3,4,5)

◎辻・裏々

越前町 小倉

- 10:15~10:30 (10/20,21,22,23,24,25,26)  
15:15~15:30 (10/20,21,22,23,24,25,26)  
21:15~21:30 (10/19,20,21,22,23,24,25)

◎ひと・暮らし 輝いて

水墨画教室 ~宮崎生涯学習センター~

- 9:15~9:30 (10/27,28,29,30,31,11/1,2)  
14:15~14:30 (10/27,28,29,30,31,11/1,2)  
20:15~20:30 (10/26,27,28,29,30,31,11/1)

◎考福学 丹南とおき郷史考

越前町「干飯浦・山干飯保と馬借」

講師：越前町織田文化歴史館 高木久史学芸員

- 8:30~8:45 (10/16,17,18,19,22)  
9:30~9:45 (10/20,21)  
13:30~13:45 (10/16,17,18,19,22)  
14:30~14:45 (10/20,21)  
20:30~20:45 (10/15,16,17,18,19)  
21:30~21:45 (10/20,21)

10月の5日・6日・7日の2チャンネルでは「こしの都千五百年大祭」独占生中継があります。

Pick UP!

10月7日(日)14:50頃~18:30頃に「WaTsスペシャルステージ&国際平和映画祭式典」があります。素晴らしい秋のひと時を「こしの都」でお過ごし下さい!

※番組は予告なく変更されることがありますので、ご了承ください。

問合せ先 丹南ケーブルテレビ(株) 番組制作課 ☎21-3277

これからも、ますますお元気で！  
～高齢者の皆さん、介護予防に取り組みましょう～

平成19年度「介護予防教室」ご案内

町では、高齢者の皆さんが「介護が必要とならない」ためのさまざまな教室を各地区保健センターや入浴施設で、開催しています。軽体操や創作活動などの楽しい内容で、65歳以上の人ならどなたでも気軽に参加することができます。

この機会に、家事や農作業の空いた時間を利用して、新しい趣味や仲間づくりを始めてみませんか？

朝日地区	教室の内容	日	時	場所
	生き生きタイム(体操、頭の体操、レクリエーション)	毎月7のつく日	午前10時から11時まで	幸若苑
	生き生き倶楽部(体操、頭の体操、手芸)	毎週金曜日	午後1時30分から3時まで	朝日保健センター
	つるかめ体操(体操、レクリエーション)	毎週火曜日	午後1時30分から3時まで	朝日保健センター

宮崎地区	教室の内容	日	時	場所
	いきいきストレッチ(チューブ体操)	毎週月曜日	午後1時30分から2時30分まで	宮崎保健センター(月1回講師あり)
	つるかめ体操(体操、レクリエーション)	毎月第1水曜日	午後1時30分から2時30分まで	陶寿園

越前地区	教室の内容	日	時	場所
	ほほえみ教室(創作、体操、レクリエーション)	毎週月曜日、木曜日	午前9時から12時まで	ふれあい交流ホール(厨)
	脳の活性化教室(認知症予防)	隔週火曜日	午前10時から12時まで	海楽園
	つるかめ体操(体操、レクリエーション)	隔週金曜日	午後3時から4時まで	なぎさの湯

織田地区	教室の内容	日	時	場所
	生き生き教室(認知症予防)	毎週月曜日	午前10時から11時30分まで	織田保健福祉センター
	ほかからか苑(午前/手芸)	毎週火曜日、木曜日	午前10時から11時30分まで	織田保健福祉センター
	(午後/チューブ体操、体操、レクリエーション)	毎週火曜日、木曜日	午後2時から3時まで(月1回講師)	

趣味を持とう!



役割を持とう!



適度な運動!



積極的に外出を!



問合せ先

- 在宅介護支援センターさざんかホール(朝日) ☎34-1440  
宮崎保健センター(宮崎) ☎32-3210  
海楽園在宅介護支援センター(越前) ☎39-1800  
越前町在宅介護支援センター/地域包括支援センター(織田) ☎36-1067

# 図書館だより



## 読書感想文を募集します

図書館では、第2回越前町読書感想文コンクールを行います。応募の詳細については、町ホームページまたは町内各図書館に備え付けの応募要項をご覧ください。皆さんからの応募をお待ちしています。

**応募対象** 【小中学生の部】 町内の小学4年生～中学3年生  
 【高校生・一般の部】 町内に住所のある人  
 町内に勤務している人  
 町内の高校に進学している人

**応募作品** 応募作品は1人1点、未発表のものに限ります。  
 当コンクール所定の応募票を貼ってください。  
 (応募票は町内各図書館にあります。ホームページからもダウンロードできます。)

**用紙** ・小中学生…400字詰め原稿用紙B5版またはA4版縦書き

・高校生、一般…400字詰め原稿用紙A4版縦書き

**字数** ・小学生…1, 200字以内(自筆)

・中学生…2, 000字以内(自筆)

・高校生、一般…2, 000字以内(ワープロ・パソコンも可)

**締切り** 平成20年1月10日(木)必着(小中学生については各学校に提出してください。)

**応募・問合せ先** 下記の町内図書館のいずれかまでお願いします。

越前町立図書館	〒916-0141	西田中2-210	☎34-0395
町立織田図書館	〒916-0215	織田153-1-8	☎36-2288
宮崎分館	〒916-0255	江波63-75-1	☎32-2215
越前分館	〒916-0311	梅浦60-2-1	☎37-2200

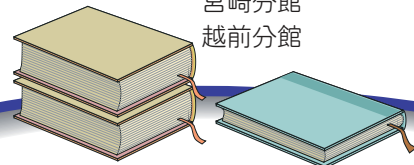

# 地域の見どころ再発見!! 林道ウォーク!

## ～さあ森の探検にいこっさあin越前町～

紅葉の木々、洋々と広がる日本海。そして神秘的な城山がみなさまを迎えます。林道を歩いて、自然を体いっぱい感じてください。

**日時** 10月28日(日)午前9時スタート(少雨決行)  
**集合場所** 越前陶芸村駐車場(越前町小曾原)\*午前8時50分までに集合  
**持ち物** お弁当、水筒、雨具、敷物、タオル、ティッシュなど  
**参加費** 50円(損害保険)  
**募集定員** 80人程度  
**募集期間** 10月1日(月)から  
**申込・問合せ先**

〒916-0192  
 越前町西田中13-5-1  
 越前町農林水産課 ☎34-8704



「はがき」に住所、氏名、年齢、電話番号を記入し、10月15日(月)までに郵送、または電話で申し込み。(定員になり次第締め切らせていただきます。)

# 丹南の伝統工芸を体験してみませんか?

## ～越前たぐみ街道ミニツアー～

丹南広域組合では、たけふ菊人形に來場される人を対象に、丹南地域の越前漆器、越前打ち刃物、越前和紙、越前焼の4つの伝統工芸の施設を巡り、製造工程や体験ができる「越前たぐみ街道ミニツアー」を行います。たけふ菊人形会場を出発点に5コースを設けて日替わりで、バスで巡ります。丹南の匠の技を体験してみませんか?

**期日** 10月7日(日)、8日(月・祝)、14日(日)、21日(日)、28日(日)

\*たけふ菊人形開場(午前9時)とともに整理券を配付します。

\*いずれも午後0時30分会場出発(所要時間約2時間)

**料金** 300円(体験のないコースは、おみやげ付です)

**問合せ先** 丹南広域組合 総務課 ☎23-4550  
 FAX23-4552

HP [www.tannan.net](http://www.tannan.net) Mail [tannan@tannan.net](mailto:tannan@tannan.net)



### えちぜん年代記 第三十一回

天正元年(一五七三)八月  
 織田信長が劔神社が持つ土地・山林の権利を保証する

#### 信長、越前占領

天正元年四月、將軍足利義昭は信長に対抗すべく挙兵します。朝倉義景もこれに応じます。しかし義昭は敗れて追放され、義景は浅井長政を助けるため近江へ出陣するものの、八月一日、刀根坂(越前・近江国境)の戦いで信長に大敗し、越前へ退却します。信長はそのまま一乗谷まで兵を進め、徹底的に破壊しました。八月二〇日、朝倉義景は大野で自刃し、戦国大名としての朝倉氏は滅亡し、他の朝倉一族や家臣たちは信長に降伏します。

#### 先例通りの権利・義務

信長の政権と当地へ宛てて出した最初の文書が、同年八月付けのものです。明智光秀・羽柴秀吉・滝川一益が連名で署名しています。「織田大明神」に劔神社が持つ領地・山林の権利を先例通り保証するといふ内容です(福井県文書館蔵山内家文書)。劔神社としては一安心といったところでしょうか。

しかしこれで越前に平和が訪れたわけではありませんでした。かつての朝倉の家臣たちの内輪もめなどが複雑にからまり、翌二年(一五七四)に一向一揆が蜂起し、越前は再び戦場になります。信長が再び越前を占領するのはさらに翌三年(一五七五)のことでした。以後約八年間、柴田勝家の越前支配が行われます。

#### 告知

織田文化歴史館企画展覧会「信長戦記・越前激闘編」好評開催中!!  
 今回の記事に登場した古文書や、明智光秀・羽柴(豊臣)秀吉の肖像画も展示しています!

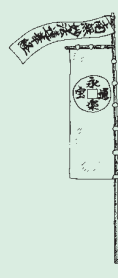



### 献血 (全血)

実施日	時間	場所
10月2日(金)	9:00~11:00 12:30~16:00	信越マグネット (荻原) 越前町役場 (西田中)

### なかよしひろば (園開放)

実施日	場所	電話番号
10月19日(金)	あさがお保育園	34-11110
10月11日(木)	朝日中央保育所	34-0081
10月17日(水)	朝日南保育所	34-1614
10月23日(火)	朝日北保育所	34-1762
10月23日(火)	朝日西保育所	34-5602
毎日	四ヶ浦保育園	37-0305
毎週木曜日	織田保育所	36-0160
毎日	はぎの保育園	36-0396
毎週木曜日	たいら保育園	36-0251
10月19日(金)	陶の谷保育所	32-3014
毎日	西徳寺保育園	37-1354
10月24日(水)	城崎南保育所	39-1801

\*時間・内容などについては各保育所(園)にお問合せください。  
\*参加する児童は保険に加入しないため、安全管理は保護者の責任をお願いします。

### 納税のお知らせ

**町 県 民 税 第3期**  
**国民健康保険税 第4期**

納期限 10月31日(水)

### 無料法律相談

実施日	時間	場所
10月16日(火)	13:00~16:00	越前地域福祉センター(梅浦)

### 精神科医師によるこころの健康相談

実施日	時間	場所
10月18日(木)	13:30~16:00	丹南健康福祉センター(鯖江郵便局隣)
11月1日(木)	13:30~16:00	丹南健康福祉センター健康増進課 ☎51-0034

### 精神相談員によるこころの健康相談

実施日	時間	場所
10月24日(水)	13:30~15:00	越前地域福祉センター(梅浦)
*予約制:保健衛生課 ☎34-8710		

### 消費者生活相談

実施日	時間	場所
10月11日(木)	9:00~17:00	朝日農村環境改善センター
10月25日(木)		和室 (役場隣)

<b>人口と世帯</b> (9月1日現在)	人 口	24,590人	(前月より24人減)
	男	11,853人	
	女	12,737人	
	世帯数	7,246戸	

### おくやみ

(敬称略、9月20日現在)

西田中 佐々木なつみ(89歳) 小 樟 林 清(78歳)	朝日 佐々木 忠(73歳) 大 樟 木村 博(86歳)
佐々生 細川きくの(97歳) 厨 大橋日登美(76歳)	金 谷 吉田すゑ(89歳) 厨 鈴間 愛作(85歳)
下糸生 吉田マサオ(85歳) 高 佐 壁下キヌ子(88歳)	古 屋 寺 正信(65歳) 東 神崎サダ子(60歳)
小曾原 高原 智子(45歳) 杉の花 佐々木正男(81歳)	八 田 齊藤 安治(87歳) 杉の花 助田 好子(95歳)
新 保 青山美喜子(65歳) 脇 谷 齊藤 俊行(81歳)	小 樟 川上ひさ子(88歳) 西ヶ丘 脇田壽美子(69歳)

### 休日当番医

10月21日(日)	織田病院	☎36-1000
10月28日(日)	両林医院	☎37-0005
11月 3日(土)	織田病院	☎36-1000
11月 4日(日)	橘医院	☎36-0015
11月11日(日)	伊部病院	☎34-0220

注) 診察時間は、9:00~17:00です。  
注) 都合により医療機関が変更になる場合がありますので、受診前に電話や新聞などで確認してください。

### おはなし広場

実施日	時間	場所
毎月第3土曜日	14:00~15:00	織田図書館児童コーナー(織田)

### 子ども放送局

実施日	時間	場所
毎週土曜日	11:00~12:00	織田文化歴史館文化交流ホール(織田)

### 心配ごと相談

実施日	時間	場所
10月16日(火)	13:00~16:00	越前町社会福祉センター(西田中)
"		宮崎保健センター(江波)
"		越前地域福祉センター(梅浦)
10月26日(金)		老人いこいの家「つるぎ荘」(織田)
11月 6日(火)		越前町社会福祉センター(西田中)
"		宮崎保健センター(江波)
"	越前地域福祉センター(梅浦)	
11月 9日(金)		老人いこいの家「つるぎ荘」(織田)

### 結婚相談

実施日	時間	場所
10月22日(月)	13:00~16:00	越前町社会福祉センター(西田中)
11月 5日(月)		
11月12日(月)		

### 子育てサロン

実施日	時間	場所
毎週水・金曜日	9:30~11:00	越前町社会福祉センター(西田中)

# えちぜん CALENDAR



### BCG予防接種

対象者	場所
生後3か月以上6か月未満	町内の指定医療機関

### 三種混合予防接種

対象者	場所
生後3か月以上7歳6か月未満	町内の指定医療機関

### 麻しん・風しん混合予防接種(MRワクチン)

対象者	場所
(第1期) 1~2歳未満	町内の指定医療機関 (対象者には通知します)
(第2期) 平成13年4月2日~ 平成14年4月1日生まれの人	

### ポリオ経口投与

実施日	受付時間	場所
10月26日(金)	13:30~14:30	織田保健福祉センター
11月 8日(木)	13:00~14:00	朝日保健センター(西田中)

### 3歳6か月児健診

実施日	受付時間	場所
10月18日(木)	13:30~14:30	朝日保健センター(西田中)

### 2歳6か月児歯科健診

実施日	受付時間	場所
11月13日(火)	13:30~14:30	織田保健福祉センター

### 1歳児育児相談

実施日	受付時間	場所
10月25日(木)	9:30~10:00	朝日保健センター(西田中)

### 6~7か月児健診

実施日	受付時間	場所
10月22日(月)	9:30~10:30	朝日保健センター(西田中)

# はばたけ！未来のプロ選手！！

## 第9回 宮崎少女バレー

今月は、宮崎少女バレースポーツ少年団を紹介しします。現在団員は2年生から6年生までの女子17人で、毎週火、水、木曜日に宮崎小学校体育館で練習に励んでいます。団員は、2年生が4人、3年生が5人、4年生5年生が1



ずつ、6年生が6人です。取材に訪れたときは、学校行事のため、練習開始時には6年生はいなかったのですが、下級生たちが自ら練習準備をし、準備運動をてきぱきとしている姿は、日頃の指導の賜物ではないかと感じました。チームを指導するのは、山内一雅さんで、20年近くこのチームの指導にあ

たられています。この日は、特にレシーブに入る体勢、タイミングを丁寧にわかりやすく指導していました。

6年生でこのチームのキャプテンの矢坂葵さんは、「私が、4年生のときに新チームになって、初めはなかなかうまくいかななくて大変だったが、鯖丹地区大会で優勝できた時と、県大会でベスト8に入れた時は、すごく嬉しかったです。」と話してくれました。矢坂さんは、中学生になってもバレーボールを続けていきたいそうです。



6年生は、大きな大会が終わり、チームの中心は下級生になっていきます。休憩中、「練習厳しい？」と聞くと「楽しい！」と応えてくれた団員の元気のよさに、今後の活躍を予想しました。

### 編集後記

野球、サッカー、バレーボールと、この時期はスポーツの大きなイベントが目白押しです。「秋はやっぱりスポーツ！スポーツの秋やね。」と言いながら、ビール片手にテレビでスポーツ観戦。試合の盛り上がりと同時に、片手のビールが美味しい魚と日本酒へと変わり、秋の夜長をいいことに長々と解説者以上の解説をして、休みの日には、「秋はやっぱり読書！読書の秋やね。」と桃や梨を用意して完璧に食欲の秋を満喫した昨年のようにならないよう、私は気をつけています。



### 表紙の写真

9月17日に行われた織田地区敬老会でのひとコマです。はぎの保育園児の「おじいちゃん、おばあちゃん、敬老の日おめでとうございませう。」という声に、会場から歓声が上がりました。

### 広報えちぜん第33号

平成19年10月1日発行  
発行 越前町役場 編集 総務課  
〒916-0192 福井県丹生郡越前町西田中13-15-1  
TEL 0778-341-1234(内)  
FAX 0778-341-1236  
越前町ホームページ  
<http://www.town.echizen.tokai.jp/>



QRコード対応の携帯電話で、上のQRコードを撮影すると簡単に町のホームページにアクセスできます。また、右のアドレスを直接入力してもアクセスできます。

