

みどり
人と技 海土里 織りなす 快適なまち

広報 えちぜん

Communications Magazine Echizen

中学校統合事業報告	2
確定申告が始まります	4
蟹と水仙の文学コンクール表彰	6
コミュニティバス	7
ごみ分別の注意事項	8
男女共同参画室からこんにちは	9
えちぜんTOPICS	10
えちぜんINFORMATION	12
図書館だより・えちぜん年代記	21
えちぜんCALENDAR	22

2008
2月
第37号

統合中学校名が “朝日中学校” に決定！



朝日中学校の統合中学校名が「朝日中学校」に決定しました！

現在建設中の朝日中学校、糸生中学校の統合校の校名案を昨年11月中旬に朝日地区内で公募したところ、514件47案の応募が寄せられました。
 (仮称)朝日中学校開校準備委員会では、寄せられた校名案を慎重に検討し、数点に絞り、宮崎泰治委員長から関町長に報告されました。
 12月の定例議会にて、正式に「朝日中学校」に決まりました。



校名案を関町長に報告する宮崎委員長



1階平面図

校舎：建築面積4,351.51㎡
 延床面積7,562.07㎡
 屋体：1,988.58㎡
 2,587.90㎡

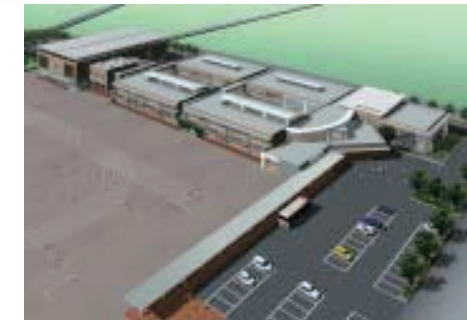

2階平面図

統合朝日中学校建設は、皆さんのご理解とご協力を得ながら、平成21年度の開校を目指し、順調に進んでいます。
 校舎は、鉄筋コンクリート造2階建てで、屋根にはトットプライト、ハイサイドライトから自然光を取り入れ、側面には硝子を用いるなど、全体的に明るいイメージの学校となっています。内部は、学年ごとに普通教室が4室、少数指導用の教室が1室の計5教室と共通ホールがあります。その他にも、家庭科室、技術室などの特別教室の他に英語教室、器楽室、美術室、生徒と教職員370人が一堂に会して給食ができるランチルーム、2階には視聴覚機器が整備され、1学年が収容できる研修室なども整備されます。
 その他にも、屋内運動場、剣道を行う武道場や地域連携室などがあります。

朝日中学校建設事業進捗状況



昨年、9月20日には、工事の安全を祈り建設地である気比庄地係で安全祈願祭が行われました。

多くの関係者が出席の中、関町長と井上議会議長による鎌入れの神事が厳粛に行われました。

その後、校舎、体育館建設現場ともに杭打ちが始まりました。これは、安定した地盤にまで太い杭を打ち込み、建物の基礎部分となります。この杭は、全て地下に沈んで見えなくなりますが、まさに縁の下の力持ちとなります。

現在は、杭打ち作業が終了し、その杭の上で基礎工事が始まっています。非常に大きな建物になるため、基礎も大きくなります。基礎をするための足場やコンクリートを流し込むための型枠などの組み立て作業が行われており、計画通りに工事が進められています。



H19.10.4撮影

少子高齢化が進む中、次世代を担う子どもへの教育は、国を挙げての大きな課題になっています。統合朝日中学校には、住民交流の場としても利用できる地域連携室が併設され、学校教育の場としてだけでなく、さまざまな地域活動の拠点になるよう工夫されています。



H19.12.28撮影

町県民税、所得税の申告はお早めに

町県民税、所得税の申告は、毎年1月1日から12月31日までの1年間に生じた所得について課税されます。その所得金額は、納税者自ら計算し、下記の説明を参考に、該当する人は2月18日(月)から3月17日(月)までに申告してください。

申告は1年間に生じた所得金額と税額を確定させる大切な手続きです。相談日や申告期限間近には、会場が混雑します。申告は自分で記入できる箇所は記入し、必要な書類を必ず持参してください。



◎申告が必要な人は？

- ①平成19年中の給与の収入金額が2,000万円を超える人
- ②給与を1か所から受けていて、給与所得以外の所得金額(年金・事業・不動産など)の合計額が20万円を超える人
- ③給与を2か所以上から受けていて、年末調整をされなかった給与の収入金額と、給与所得以外の所得金額(年金・事業・不動産など)との合計額が20万円を超える人
- ④事業(農業や営業など)所得や不動産所得がある人で、所得金額が20万円を超える人【事業所得のある人は、平成19年中の収入金額から必要経費を差し引いて所得を計算する収支計算が必要となります。このため、収入・経費に関する書類(販売金額領収書など)の整理をしてから申告してください】

- ⑤年末調整などで、扶養控除や配偶者控除などを誤って適用した人
- ⑥収入が公的年金のみで、配偶者控除や社会保険料控除などの各種控除を受けようとする人
- ⑦町県民税については、平成19年中の給与所得以外の所得金額(事業・不動産など)の合計が20万円以下の人であっても申告が必要です。また、所得がない人でも国民健康保険に加入している人や、所得に関する証明書を必要とする人は申告してください。

◎申告をすると税金が戻る人

次のいずれかに当てはまる人は、源泉徴収された税金が申告により還付されます。

- ①給与所得者・年金所得者などで雑損控除や医療費控除、寄附金控除などを受けることができる人(医療費控除は平成19年中に支払った医療費が、保険金などで補てんされる金額を差し引いても10万円を超える人)
- ②平成19年の途中で退職した後、就職しなかった人で、年末調整を受けなかった人

◎申告に必要なもの

- ①印鑑
- ②給与、年金などの源泉徴収票(原本)
- ③各種保険料の支払証明書(生命保険・個人年金・地震保険・国民年金など)
- ④医療費の領収書(医療費控除)
- ⑤寄附金の受領証(寄附金控除)
- ⑥金融機関の通帳(還付を受ける人、本人名義に限る)
- ⑦口座振替で納税を希望する人は、本人名義の通帳とその通帳の届出印(新規・変更の人)

- ③給与所得者で、年末調整を受けていない人で所得控除(生命保険料など)がある人
- ④住宅ローンなどを利用して、住宅の新築、増改築をした人
*給与所得者の場合、住宅借入金等特別控除1年目の人(2年目以降は勤務先などで年末調整により控除を受けます)
*住宅借入金等特別控除は、一定の条件(床面積・返済期間など)を満たす必要がありますので、注意してください。

◎町県民税、所得税の申告相談日程

と き	対象地区	ところ
2月18日(月)～3月17日(月) 土・日曜日を除く	朝日地区	本庁税務課
	宮崎地区	宮崎総合事務所住民生活課
	越前地区	越前総合事務所住民生活課
	織田地区	織田総合事務所住民生活課

※本庁税務課では、朝日・宮崎・越前・織田地区の申告相談ができます。

◎平成19年分の所得税の主な改正事項です

- 平成18年分をもって、定率減税が廃止されました。
- 所得税の税率構造が次のように改められました。

課税される所得金額	税 率
195万円未満	5%
195万円以上 330万円未満	10%－ 97,500円
330万円以上 695万円未満	20%－ 427,500円
695万円以上 900万円未満	23%－ 636,000円
900万円以上 1,800万円未満	33%－ 1,536,000円
1,800万円以上	40%－ 2,796,000円

◎地震保険料控除の創設

・損害保険料控除を見直し、地震保険料控除が創設されました。これに伴い、短期損害保険料控除は廃止されますが、平成18年12月31日までに締結した長期損害保険料は控除の対象になります。

◎公的年金などを受給している人へ

国民年金や厚生年金などの公的年金を受給されたときは、「雑所得」となります。「公的年金等の源泉徴収票」に源泉徴収税額がある場合は、確定申告で清算することになります。また、源泉徴収税額がない場合であっても、公的年金の雑所得と公的年金以外の所得とを合計した所得金額が、扶養控除や基礎控除などの所得控除の合計額を超える場合には、確定申告を行う必要があります。

控 除 内 容	控除限度額
地震保険料	50,000円
長期損害保険料 (平成18年12月31日までに締結)	15,000円
地震保険料と長期損害保険料がある場合はその合計	50,000円

◎町県民税の住宅ローン控除について

税源移譲により、今まで所得税が減少したことにより、控除できてい

た住宅ローン控除額が減少する場合があります。平成18年末までに入居し、平成19年分以降の所得税において住宅ローン控除の適用がある人で、所得税から控除しきれない額がある場合は、平成20年度分以降の町県民税から控除することになりますので、該当する人は平成20年3月17日までに申告してください。

◎年度間の所得変動に係る町県民税の減額について

税源移譲により、平成19年度町県民税の税負担が増えた分は、平成19年分所得税の税負担を減らすことで、税源移譲前の税負担と変わらないよう調整が図られています。平成19年分の所得が減って所得税が課税されなくなる場合には調整ができないことから、平成19年度町県民税額から、税源移譲で増額となった町県民税相当額を還付します。該当する人は平成20年7月1日から7月31日の期間に申告してください。

問合せ先
税務課
☎34-8709



平成十九年度蟹と水仙の文学コンクール表彰式

1月12日、アクティブランド体育館にて蟹と水仙の文学コンクール表彰式が行われました。今年度は、8回目となり、県内外から多数の応募があり、詩部門に734編、俳句部門に6263句が寄せられました。

本町からは、俳句部門小学生の部で春木清伽さん（朝日小6年）、中学生の部で塩治祐作さん（越前中1年）、高校生の部で細川穂奈実さん（丹生高3年）、詩部門中学生の部で上坂弥生さん（織田中2年）が大賞に選ばれました。

入選した皆さんは、次のとおりです。（敬称略）

*佳作は、越前町在住の人のみ掲載

俳句部門

◎小学生の部

大賞

「越前の水仙咲いて白い波」

春木清伽（朝日小6年）

奨励賞

佐々木真紘（越前市）

徳益彰哉（大分県）

佳作

浜本咲希（城崎小3年）

玉村舞香（城崎小4年）

浜本夏帆（城崎小4年）

山口航平（城崎小6年）

◎中学生の部

大賞

「水仙の香りをたどり灯台へ」

塩治祐作（越前中1年）

奨励賞

牧野隆明（織田中2年）

宮本麗（越前中2年）

佳作

伊藤彩香（朝日中1年）

川上雄司（越前中2年）

◎高校生の部

大賞

「水仙の香りで進む授業かな」

細川穂奈実（丹生高3年）

奨励賞

坂崎和真（丹生高2年）

内田くらら（丹生高2年）

佳作

岡本莉奈（丹生高3年）

大賞

「荒波や水仙楚々と群生す」

古俣麻子（神奈川県）

奨励賞

岩村初美（鯖江市）

中出成之（福井市）

大槻敏郎（京都府）

佳作

中橋大貴（四ヶ浦小1年）

宮地佑実（四ヶ浦小2年）

大賞

「水仙が伝える言葉」

上坂弥生（織田中2年）

奨励賞

駒野千洋（織田中1年）

水嶋愛（織田中2年）

佳作

中野歩（織田中2年）

別司涼介（越前中3年）

大賞

「最後の授業」

小田真也（兵庫県）

奨励賞

高嶋麗亜（福井市）

井家歩美（石川県）

大賞

「夜のひとつとき、水仙に逢う」

中島真悠子（千葉県）

奨励賞

神内八重（江波）

森文子（福井市）

六戸信榮（宮城県）

コミュニティバスの運行を一部変更します

朝日地区巡回ルート

2月1日（金）から乙坂東バス停をヤマキシ駐車場へ移設します。買物にコミュニティバスを利用される人は、このバス停をご利用ください。

詳細図

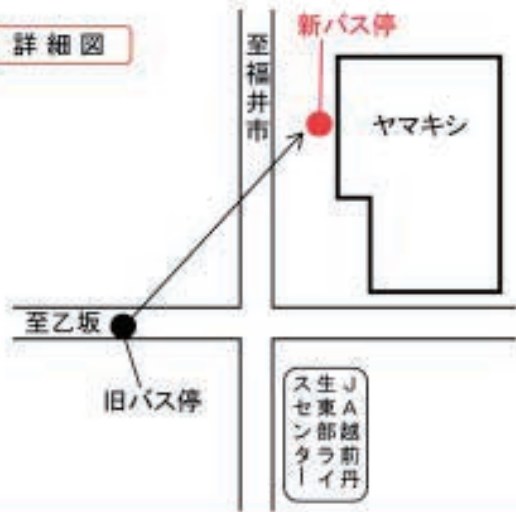

宮崎地区巡回ルート

2月1日（金）から織田病院発16時5分の第6便の運行を次のとおり変更します。

バス停名	6便
陶寿園	17:03
宇須尾	17:01
円満	16:59
上野	16:58
陶寿園	16:55
蟬口	16:54
蚊谷寺	16:49
中村	16:48
定兼	16:47
広野橋	16:46
保健センター	16:43
小曾前・鶯谷方面経由	↓
織田バスターミナル	16:10
北交差点前	16:09
織田総合事務所	16:09
メルシ前	16:08
中	16:07
コメリ前	16:06
織田病院	16:05

第6便の広野橋～陶寿園区間は、16時43分保健センター到着時に、利用者がいれば運行しますが、利用者がいない場合には、運行を休止します。なお、利用したい時には、事前にご連絡いただければ運行します。（☎34-2222）

織田地区巡回ルート

2月1日（金）から織田病院発16時29分の第13便の運行を次のとおり変更します。

バス停名	13便
織田病院	16:29
中	16:31
メルシ前	16:32
織田総合事務所	16:33
打越	16:35
赤井谷	16:37
山田口	16:39
萩野の里	16:40
西ヶ丘	16:41
脇谷	16:42
桜谷	16:43
はぎの保育園前	16:45
脇谷口	16:46
丸山	16:47
山田	16:48

第13便の打越～山田区間は、16時33分織田総合事務所到着時に、利用者がいれば運行しますが、利用者がいない場合には、運行を休止します。なお、利用したい時には、事前にご連絡いただければ運行します。（☎34-2222）

新春初乗リクイズ 問題と解答

- 第1問 ルート上に、織田病院がないのは次のうちどれ？
①朝日地区巡回ルート
②宮崎地区巡回ルート
③越前地区巡回ルート（正解①）
- 第2問 平成19年12月末までにフレンドリー号に乗車した人数の合計は次のうちどれ？（スクールバスは除きます）
①約88,000人
②約90,000人
③約92,000人（正解③）
- 第3問 「バスの日」は次のうちどれ？
① 8月20日
② 9月20日
③10月20日（正解②）

正解者の中から抽選で粗品を進呈します。なお、当選者の発表は景品の発送をもって替えさせていただきます。



俳句部門小学生の部大賞の春木さん



男女共同参画室から

こんにちは！

みのり会「気づき事業」

第34回



みのり会（陶の谷老人クラブ）では、昨年の12月12日に「気づき事業」を実施しました。大野から山品弘子講師を招いて勉強会を行った後、男性役員が心を込めて作った料理を日頃からお世話になっている奥さんたちとともに食しました。

勉強会では、山品講師が楽しく学べる「ホワイトボードシアター」（紙人形劇）を使って男女共同参画について分かりやすく説明し、続いて参加者が引いたおみくじを読み上げて旧年への感謝と新年への抱負を述べるなど、和やかな雰囲気の中に各々の「気づき」を深めました。

<感想>

鷲田副会長：去年の気づき事業から数えて3回目になりますが、今日が一番ためになったと思います。回数を重ねる毎に「男女共同参画って大切だな」と認識してきました。

これからは、男子も厨房に入って掃除も手伝っていかなあかなあ。

みのり会では、去年の気づき事業をきっかけに、お茶出しなども女性だけと言わず、縁の下の力持ちとして私ら男性も協力しています。

山田婦人部長：紙人形劇で説明してもらったので楽しくて分かりやすかったです。

息子世代が夫婦協力している様子を見て、反対せず見守ることが私達世代の参画の一步だと思えます。

みのり会役員は2年交代ですが、それがリーダー育成につながっています。



国際交流室から一言

Vol. 34

A word from the international arena...

西尾市岩瀬文庫 ～創立100周年記念講演会～

越前町と友好都市関係にある愛知県西尾市には、日本初の古書ミュージアム・岩瀬文庫があります。当文庫は、明治41年に、豪商・岩瀬弥助が私財を投じ独力で設立した私立図書館が始まりで、今年5月に創立100周年を迎えます。そこで、当文庫から学芸員さんを招き、講演会を開催します。この機会に本の歴史に触れてみませんか？

日時 3月15日（土）午後1時30分
場所 朝日生涯学習センター
講師 西尾市岩瀬文庫学芸員 林 知左子氏
～江戸以降の印刷出版技術について～



詳しくは、ホームページをご覧ください。
(<http://www.town.echizen.fukui.jp/>)

入場無料!! 皆さん、お気軽にお越しください。

問合せ先 国際交流室 ☎34-8713

皆さんのクリーンセンターが、悲鳴を上げています！

最近、皆さんから出されるごみの中に、写真のように出してはいけないものが混入しています。そのため、クリーンセンターで機械の故障が発生し、ごみ処理作業に支障をきたしています。また、クリーンセンターへ直接ごみを搬入する人が増え、かなり混雑するようになりました。直接搬入されるごみの約半分は、収集に出せるごみです。ご家庭でのごみの分別の徹底に、皆さんのご協力をお願いします。



可燃ごみのなかに混入していた不燃ごみ



細かく裁断されずに出された網やシートが機械にまきつき、作業が停止しています。



クリーンセンターでは処分できない浮など

スプレー缶などの廃棄方法に注意！！

秋から冬の寒い時期は、鍋ものがおいしい季節です。家族や友だちと鍋を囲む機会も多くなります。そんな時、使い切らなかった卓上コンロのカセットボンベをごみとして捨てたため、清掃車でカセットボンベが漏れ、何らかの原因によって発生した火花が引火し、清掃車が燃えるといった火災が発生しています。



清掃車の火災



収集所の火災

■ここで注意しなければいけないことは、廃棄方法です！！

◎スプレー缶の廃棄方法

いらなくなったスプレー缶を捨てる前には、必ず風通しのよい屋外で、スプレー缶内のガスが完全になくなるまで放出し、それから穴を開け、スプレー缶のガスが完全になくなったのを確認してから捨てるようにしてください。

問合せ先 保健衛生課 ☎34-8710

伸び伸びと、力いっぱい書きました！

1月6日、朝日生涯学習センターで第2回越前町小・中学生書初め競書大会が開かれ、参加した児童、生徒約300人は寒さにも負けず、熱心に席上揮ごうに取り組みました。また入賞者への表彰式は1月19日に朝日多目的ホールで行われました。

入賞者は次の皆さんです。



元気良く丁寧に仕上げました

町長賞	笠原 由貴 (朝日小6年)	議会議長賞	青柳 千尋 (朝日小4年)
	田中 和城 (宮崎小2年)		轟 七緒 (織田小6年)
	久保 茜 (四ヶ浦小5年)		佐藤はるか (朝日中3年)
	野村 祐喜 (糸生中2年)		藤井美乃里 (宮崎中3年)
教育長賞	奥山友梨香 (朝日小5年)	文協会長賞	川口 花菜 (常磐小4年)
	國廣 鯛介 (糸生小6年)		矢坂 葵 (宮崎小6年)
	小荒 浩夢 (城崎小4年)		薄田菜由子 (朝日中2年)
	上坂 弥生 (織田中2年)		大橋 夏生 (越前中3年)
福井新聞社賞	阪下 静花 (朝日小2年)	(敬称略)	
	眞木 大智 (萩野小5年)		
	飛田莉奈江 (朝日中3年)		
	駒野 智紀 (織田中1年)		



表彰を受ける入賞者の皆さん

ゲレンデをス～イスイ！ ～子どもスキー教室～

1月13日、今庄365スキー場で越前町子どもスキー教室が開かれました。この教室は、スキーの楽しさを子どもたちに知ってもらおうと毎年開かれているもので、町内の小学生43人が参加しました。

雪が少なく、全コースを滑ることはできませんでしたが、子どもたちは顔に当たる雪や寒さなどお構いなしにスキーを楽しんでいました。また、今回初めてスキーに挑戦する参加者もいましたが、午後にはリフトに乗り、ゲレンデの上から転ばずに滑り降りるまでに上達していました。



スキーをマスターし、さっそうと滑る子どもたち

作品がかえってきました！

全国巡回展「日本彫刻の近代」展に貸し出していた、町所蔵の彫刻作品「母と子」が最後の巡回地である東京国立近代美術館からかえってきました。

この展覧会は日本の近代彫刻の歴史を紹介していく企画で、「母と子」は昭和初期に活動していた芸術家の団体「構造社」の代表作として展示されました。今後は、雨田光平記念館で展示されます。



町の発展のために…

12月12日、旭日双光章を受章された細川邦雄さん(青野)から「町の発展のために役立ててください。」と、多額の寄付をいただきました。このご厚意に対し、関町長は細川さんへ感謝状を贈りました。

今後町では、いただいた寄附金を有効に活用していきます。ありがとうございました。



全国都道府県対抗中学 バレーボール大会 福井県代表に選ばれる！

12月24日から27日にかけて大阪府で開かれた、第21回JOCカップ全国都道府県対抗中学バレーボール大会の福井県代表チームの男子の部に、本町から宮崎中学校3年、佐々木雄弥(ゆうや)さん、女子の部に、朝日中学校3年、溝川まりさん、越前中学校3年竹田衣織(いおり)さんが選ばれました。

県代表チームは、予選リーグを勝ちあがりでしたが、残念ながら決勝トーナメントで敗退しました。しかし、3人とも貴重な戦力としてチームの勝利に貢献しました。



左から、竹田さん、溝川さん、佐々木さん

新成人として心新たに

1月13日、越前陶芸村文化交流会館で平成20年成人式が開かれました。

式典では、関町長から式辞、井上信雄町議会議長、藤野利和県議会議員からそれぞれ祝辞を受け、橋本知佳さん(高佐)と川上志織さん(小樟)が新成人を代表して、「新成人としてふさわしい行動を取り、社会の一員として認められるように努めていきたい。」と誓いの言葉を述べました。

参加した新成人は、大人へなることへの不安と緊張とともに、自身の未来への夢に胸を膨らませていました。午後からは、各地区の実行委員会主催による「成人のつどい」が実施され、新成人たちは久しぶりに会う旧友や恩師と親交を深め、思い出話を花を咲かせました。



無火災を願って！

1月6日、越前消防団の出初式が行われました。はじめに、陶芸村文化交流会館で式典が行われ、功績のあった消防団員が表彰されました。その後防火パレードを行い、団員たちは道行く人々に防火を呼びかけ、宮崎総合事務所横の天王川で消防車両17台と女性消防隊による一斉放水を行い、今年の無火災を願いました。



【後期高齢者医療制度・特定健診等住民説明会】

平成20年4月から「後期高齢者医療制度」と「特定健診・特定保健指導」が始まります。つきましては、下記の会場で説明会を開催いたしますので是非ご参加ください。なお、どの会場でも結構ですので、都合のつく日や時間にあわせてお越しください。

○「後期高齢者医療制度」とは

これまで国民健康保険や社会保険などの医療保険制度に加入し、医療機関窓口で健康保険証と老人保健受給者証を提示し診療を受けていましたが、これからは保険の種類に関係なく、「後期高齢者医療制度」に基づいて統一された新しい保険証1枚で、診療を受けることになります。

○「特定健診・特定保健指導」とは

厚生労働省の調査によると、お腹の中に脂肪のたまる内臓脂肪型肥満に加え、脂質異常、血圧高値、高血糖の危険因子を複数併せ持つ、メタボリックシンドローム（内臓脂肪症候群）の状態または予備群の人は、40歳～74歳の男性で2人に1人、女性で5人に1人。重なる危険因子が多ければ多いほど、命にかかわる心臓病や脳卒中を発症する危険が高まります。そこで、平成20年度から町として40歳～74歳の国民健康保険加入の者を対象にメタボリックシンドロームに着目した健診と保健指導（特定健診・特定保健指導）が実施されることとなります。

日時	会場	宮崎地区	対象区名
2月22日(金) 10:30～11:30	宮崎保健センター（江波）	熊谷～舟場	熊谷・古屋・増谷・小曾原・江波・広野・蚊谷寺・檉津・八田新保・舟場
2月22日(金) 14:00～15:00	宮里あずま館（寺）	八田～寺	八田・円満・上野・野・宇須尾・大谷・蟬口・寺

日時	会場	朝日地区	対象区名
2月26日(火) 10:00～11:00	朝日生涯学習センター（越前町役場隣接）	西田中～宇田	西田中・内郡・朝日・上川去・春日・岩開・佐々生・宇田
2月26日(火) 13:30～14:30	社会福祉センター（朝日保健センター）	気比庄～宝泉寺	気比庄・田中・市・乙坂・栃川・天王・宝泉寺
2月29日(金) 10:00～11:00	常磐就業改善センター（茶原）	金谷～境野	金谷・青野・頭谷・茶原・境野
2月29日(金) 13:30～14:30	朝日農村環境改善サブセンター（牛越）	横山～野田	横山・牛越・野末・大畑・小倉・葛野・野田
2月29日(金) 15:00～16:00	糸生地区公民館（上糸生）	下糸生～東二ツ屋	下糸生・脇・大谷寺・中野・上糸生・大玉・清水・森・杖立・小川・真木・天谷・東二ツ屋

日時	会場	織田地区	対象区名
3月3日(月) 10:00～11:00	織田保健福祉センター（織田病院隣接）	1～6・8支部	鎌坂・北・東・高橋・辻・馬場・上野・寺家・杉の花・市場・堤・平等・下河原・矢倉・中・大王丸・三崎・打越・四ツ杉・下山中・上山中・上戸
3月3日(月) 13:30～14:30	織田保健福祉センター（織田病院隣接）	7支部	細野・岩倉・笹川・桜谷・山田・赤井谷・入尾・笠松・萩野の里・脇谷・丸山・西ヶ丘

日時	会場	越前地区	対象区名
3月4日(火) 10:00～11:00	玉川地区集会施設（玉川）	上岬	玉川・血ヶ平・左右・梨子ヶ平
3月4日(火) 13:30～14:30	越前地域福祉センター（梅浦）	梅浦	上瀬・中筋・下側・上側・鷲崎
3月4日(火) 15:00～16:00	新保地区集会施設（新保）	宿～城ヶ谷	宿・新保・城ヶ谷
3月7日(金) 10:00～11:00	小樟地区集会施設（小樟）	小樟～大樟	小樟・大樟
3月7日(金) 13:30～14:30	厨地区集会施設（厨）	道口～厨	道口・厨
3月7日(金) 15:00～16:00	高佐地区集会施設（高佐）	茂原～六呂師	茂原・白浜・高佐・米ノ・午房ヶ平・六呂師

高佐地区下水道供用開始！

高佐地区で行われていた下水道工事が完了し、家庭排水のつなぎ込みができるようになりました。下水道へつなぎ込みをすることにより家庭排水は処理され、自然環境を汚染することがなくなります。また、異臭や悪臭が消え、汲み取りをしなくてもよくなります。一日も早い下水道へのつなぎ込みをお願いします。

なお、供用開始から3年以内に改造工事を行うときは、条件により資金の融資斡旋を受けて（限度額200万円）、その利子を補給する制度（町が利子補給を行うもの）もありますので、ご相談ください。

つなぎ込みをするときの注意点

- ・工事を依頼する業者は町の排水指定業者の中から選んでください。
- ・数社から見積もりを取り、家族で話し合ってから決めてください。
- ・工事をする前に必ず役場へ申請書を提出してください。

問合せ先 越前総合事務所 地域整備課
☎37-7712

農家・農地基本台帳整備の調査にご協力ください

毎年町では、全地区を一本化した農家・農地基本台帳を再整備しています。再整備には町内全農家を対象とした農地など調査が必要です。

朝日・宮崎・織田地区については農家組合長が、2月上旬に調査票の配布・回収を行いますので、農家の皆様のご協力をお願いします。また、越前地区の農家の皆様には直接郵送いたしますので、ご協力ください。

<問合せ先>

農林水産課 ☎34-8704
宮崎総合事務所産業振興課 ☎32-7714
越前総合事務所産業振興課 ☎37-7713
織田総合事務所産業振興課 ☎36-2281

織田地区全域 丹南ケーブルテレビ開局！

2月1日、織田地区で丹南ケーブルテレビが開局しました。これにより、町全域において2011年の完全デジタル化への対応と、情報の一元化を図ることができます。事業実施にあたり、多大なご協力をいただき、ありがとうございました。

また、2月からは共同受信施設などの撤去が始まります。ご迷惑をおかけしますが、よろしくお願い致します。

【お知らせ】

雷などで電波障害が起きた場合には、丹南ケーブルテレビ(株)へ連絡してください。

【問合せ先】

織田総合事務所 住民生活課
CATV担当 ☎36-2280
丹南ケーブルテレビ(株) ☎21-5040



波浪時の越波に注意！～国道305号～

国道305号では、冬期の波浪による高波で道路上に越波となる場合、安全な通行の確保のため通行規制を行う場合があります。ご不便をおかけしますが、ご理解とご協力をお願いします。



問合せ先 県朝日土木事務所 地域整備課
道路保全グループ ☎34-0464

越前水仙で福井をPR！キャンペーン'08
(越前水仙の宅配キャンペーン)のお知らせ

キャンペーン内容

県の花「越前水仙」を日頃お世話になっている
全国各地にお住まいの親戚・友人・知人に贈って、福井をPRしましょう！

キャンペーン受付期間 1月9日～2月7日(木)まで

申込方法

- ①詳しくは下記URLをご覧ください。お電話でも承ります。
- ②申込を受け付け次第、振込用紙を送付しますので、振込をお願いします。

申込先・問合せ先

ふくいの越前水仙PR実行委員会
事務局：福井県農林水産部農畜産課
野菜・果樹・花き振興G 内

TEL：0776(20)0433 FAX：0776(20)0651
URL：http://info.pref.fukui.jp/noutikusan/suisenfukui/



申込依頼主への特典！

申し込んだ人の中から抽選で「越前水仙（化粧箱30本入）」をプレゼント！

河川の水質事故防止のお願い

河川は、生活用水・農業用水などに利用されるだけでなく、自然と触れ合うことのできる場として多くの人に利用されています。

近年、河川への油の流出事故が多く発生しています。流出した油は側溝や水路を通り川へ流れ出ます。川の水が汚染されると魚をはじめとする水生生物に影響があるほか、農業や工場、水道など川の水を利用しているたくさんの人々に迷惑をかけます。水質事故防止のために次のことに注意してください。

- ①油を側溝や水路、河川に捨てないでください
- ②燃料機器への給油中は、その場を離れないでください
- ③冬場は雪の重みにより給油管が破損する恐れがありますので、燃料機器や配管の定期的な点検をするようにしましょう

油が川に流れ出た場合、役場を始め関係する朝日土木事務所、消防署、丹南保健センター、丹生警察署などが出動します。万一、油が側溝、水路に流れ出た場合、被害が拡大する前の早い時期の対応が重要ですので、最寄の上記機関にご連絡ください。

*川に油が流出した場合、各関係機関が原因の調査や油の回収、処理にあたりますが、オイルフェンスやオイル吸収マットの敷設には多額の費用がかかります。その費用は、油を流した人の負担になります。



介護支援専門員の皆さんへ

～介護支援専門員証の更新制度をご存知ですか？～

平成18年度から「介護支援専門員登録証明書」が『介護支援専門員証』に変わり、5年間の有効期間が設けられました。有効期間が過ぎると、介護支援専門員として働くことができなくなります。

介護支援専門員証の有効期間を更新するには、研修を受ける必要があります。詳しくは、県長寿福祉課ホームページをご覧ください。

(http://info.pref.fukui.jp/kourei/keamane/keamanetouroku.html)

なお、ホームページをご覧になれない人には、資料をお送りします。氏名・住所・郵便番号を記入した返信用長3封筒に80円切手を貼り、県長寿福祉課介護保険支援グループまでお送りください。

問合せ先・郵送先

〒910-8580 福井市大手3丁目17-1
県長寿福祉課 介護保険支援グループ



越前町国際交流協会 総会

町国際交流協会は、町の合併を機に、これまで各地区で友好関係をもっていた4カ国(タイ・アメリカ・韓国・オーストラリア)との交流を住民主体で更に深めようと設立され、今年で3年目となります。当協会では、次のとおり総会を開催します。

入場無料!! 国際交流に興味のある人はぜひお越しください。

詳しくは、ホームページをご覧ください。
(http://www.town.echizen.fukui.jp)

とき 3月23日(日)
午後1時30分から
受付・会員登録 午後1時から

ところ 宮崎農村環境改善センター
(宮崎総合事務所横)

～国際理解講演会～

講師：新田恭子氏
(NPO法人
セカンドハンド代表)

演題：「世界を変える
人を育てたい
～リサイクルで気軽に国際協力～」



問合せ先 町国際交流協会 ☎34-8713

農地の貸し借りが安心してできます

知っていますか？利用権設定

利用権設定で貸したり借りたりするときは、農地法(第3条)の許可は要りません。貸し手と借り手とで決めた期間がくれば、賃貸借関係は終了し、必ず返してもらえという制度です。また継続更新をすることもできます。法律に基づいて貸し借りを結んでおけば、小作権が発生しないので、大変安心です。

○対象となる農地

原則として町内全域対象

○貸し手の要件

- ・農業者年金の受給者でないこと。
- ・申し出の農地は小作地でないこと。また相続税・贈与税の納税猶予の特例を受けていないこと。

○申出手続き

利用権設定の申請書(農用地利用集積計画書)などを2月22日までに役場または各総合事務所に提出してください。4月1日から効力が発生します。

<問合せ先>

越前町農林水産課 ☎34-8704
宮崎総合事務所産業振興課 ☎32-7714
越前総合事務所産業振興課 ☎37-7713
織田総合事務所産業振興課 ☎36-2281

鯖江広域衛生施設組合
平成20年度臨時職員募集

鯖江広域衛生施設組合では、次の職種の臨時職員を募集します。詳細は、お問合せください。

採用人員	A 臨時職員(8時間勤務)1人 B 臨時職員(5時間程度)2人
業務内容	廃棄物の受付、積算業務
応募資格	福井市(清水地区・越前地区)、鯖江市及び越前町に住所を有する人 A、Bともに、パソコン経験者(簡単な操作) A、Bともに、年齢制限はありません。
待遇	A 日額5,600円、社会保険、雇用保険加入 B 時給720円

☆募集期間 2月1日(金)から2月22日(金)まで

☆応募方法 履歴書を、鯖江広域衛生施設組合管理課へ提出してください。

☆選考方法 面接(応募者に別途通知)

☆問合せ先・申込先
〒916-0006 鯖江市西番町15-11
鯖江広域衛生施設組合
管理課 ☎51-2406

原油価格高騰による
町内商工会相談窓口の開設

原油価格の高騰にかかる企業の資金繰り支援のため、「福井県資金繰り円滑化資金（原油価格高騰対策など）」の借り換え資金制度の運用が開始されました。

町商工会では、会員の皆さんに借り替えの相談を受け付けていますので、お気軽にご相談ください。

問合せ先 町商工会 ☎36-0800

「わがまち安全・安心ロック&ライト
アップ作戦」で犯罪被害を防ぎましょう！

鍵かけは、盗難防止の基本です。以前から越前町の犯罪被害の特徴は、無施錠の割合が非常に高いということです。しっかりと鍵をかけて、盗難被害を防ぎましょう。



事件全体の中での無施錠の割合	
自転車盗難	… 93%
車上ねらい	… 40%
オートバイ盗難	… 85%
空き巣被害	… 40%
自動車盗難	… 100%
忍び込み被害	… 100%



門灯や玄関灯を点けて一晩中明るくすることで、夜間の進入犯罪などを減らすことができます。一戸一灯運動の点灯率が高い地区では、犯罪の発生が減少しています。

送迎サービスを始めました！

泰澄の杜とオタイコ・ヒルズでは、無料送迎サービスを始めました。町民の皆さんのご宴会、ご会合などに、どうぞお気軽にご利用ください。

問合せ先・ご予約

自然とのふれあいの里 温泉宿泊施設 泰澄の杜
☎34-2322、FAX34-5800
閑静でゆったりくつろげる公共の宿
オタイコ・ヒルズ
☎36-2061、FAX36-2063

平成19年度 工事等発注一覧 (250万円以上) (12月16日~1月15日)

工事等名	請負金額	請負業者名	主管課
平成19年度県単小規模土地改良事業 青野地区揚水機ポンプ入替工事	3,570,000 円	福日機電(株)	農林水産課
平成19年度県単小規模土地改良事業 野末地区農道舗装工事	3,202,500 円	大門建設(株)	農林水産課
平成19年度漁村再生事業 米の浦漁港施設用地造成工事 (その1)	31,500,000 円	岬建設(株)	越前総合事務所 産業振興課
平成19年度漁村再生事業 米の浦漁港施設用地造成工事 (その2)	31,657,500 円	橋本建設(株)	越前総合事務所 産業振興課
平成19年度漁村再生事業 米の浦漁港施設用地造成工事 (その3)	32,550,000 円	(株)山本工務店	越前総合事務所 産業振興課
平成19年度町道沖田赤井谷線道路改良工事	3,822,000 円	(株)伊部建設	織田総合事務所 地域整備課

平成19年分の確定申告と納税の期限は・・・

所得税 消費税(個人事業者)

平成20年3月17日(月)まで 平成20年3月31日(月)まで

申告書はインターネットで簡単に作成できます。

国税庁ホームページの「確定申告書等作成コーナー」では、画面の案内に従って金額等を入力することにより、申告書を作成することができ、印刷すればそのまま税務署に提出することができます。次の3ステップで、税務署に行かなくても確定申告ができます。また、事前の届出によりインターネットで提出することができます。



e-Taxで確定申告

オンラインでらくらく、個別電子申告・納税システム

よくある質問(Q&A) お役立ちリンク集 サイトマップ

e-Taxってなに? 詳細はこちら

さらに便利で使いやすく! 詳細はこちら

- ① HPからカンタン申告
- ② 最高5,000円の税額控除
- ③ 添付書類が提出不要
- ④ 還付金がスピーディー

「作成コーナー」→e-Tax」案内サイト

国税庁ホームページの「確定申告書等作成コーナー」を利用していただくe-Taxへ送信できる申告用データを作成することができます。そのまま電子申告することができます。このサイトでは、そのために必要な一連の手続きについてご案内します。

国税庁HPに公開中

※ e-Taxを利用する場合は、開始届出書の提出、電子証明書の取得(費用がかかります)、ICカードリーダーの購入などの事前手続きが必要です。

越前町交通安全町民指標を募集しています!

都市部と農村部との生活形態や道路事情などが違うように、交通事故もその発生状況や発生原因などは都市部と農村部では大きな違いがあります。そこで、町では独自の交通安全活動を推進するため、越前町交通安全町民指標を募集します。

募集内容	交通安全越前町民指標 最優秀作品	1点 (3万円相当の賞品)
	一般の部優秀作品	1点 (1万円相当の賞品)
	中高生の部優秀作品	1点 (1万円相当の賞品)

募集期間 2月29日(金)まで(当日消印・送信有効)
応募資格 一般の部 … 町内に住んでいる人 中高生の部 … 町内の中学生・高校生
作品内容 越前町にふさわしい「交通ルールの遵守」や「交通マナー向上」を誓うもの。呼びかけるもの。標語形式などにはこだわらないが、町民指標として覚えやすいもの。
応募方法 ①応募用紙による方法…応募用紙は役場にあり。応募用紙裏面に必要事項を記入し、役場総務課に提出してください。(FAX、郵送または持参)
 ②メールによる方法…町ホームページ内の応募用紙をダウンロードし、返送してください。
<http://www.town.echizen.fukui.jp>
 *作品は、自作・未発表のものに限ります。応募数は、1人1作品までとします。
問合せ先・送付先 〒916-0192 福井県丹生郡越前町西田中13-5-1
 総務課 ☎34-8700、FAX34-1236 Mail soumu@town.echizen.lg.jp

「越前町大自慢写真コンテスト」作品受付開始

町では、「自然・景色」「まつり」「人物」をテーマにした大自慢写真コンテスト写真を募集しています。
【応募規定】 ☆四ツ切(四ツ切W)サイズ、銀塩プリントしたもので応募してください。(デジタル写真の場合もプリントしたもので応募してください) なお、600万画素以上の高画質・大判サイズのポスターなどの使用に耐えるものとし。 ☆応募票にタイトル、撮影日、氏名(ふりがな)、住所、電話番号、撮影場所、カメラの機種、応募コメントを記入のうえ、作品の裏面に貼付してください。応募票は、町ホームページからもダウンロードできます。(http://www.town.echizen.fukui.jp)
 ☆作品は、平成19年4月1日から平成20年2月28日に町内で撮影された、審査を対象とした公募作品に出品したことの無い未発表の自己作品に限ります。

【締切】 2月29日(金) 必着
【発表】 3月に入賞者に通知
【参考】 入賞作品の著作権は原稿の提供をもって主催者(町)に帰属する。
【賞】 特選 1点(賞金3万円 賞状)
 最優秀賞(各部門)各1点(賞金1万円 賞状)
 優秀賞(各部門)各1点(賞金5千円 賞状)
 各後援団体賞 12点
 入選 各2点

【問合せ先・応募先】 〒916-0192
 福井県丹生郡越前町西田中13-5-1
 観光振興室『越前 大自慢写真コンテスト係』
 ☎34-8705、FAX34-1236
 kankou@town.echizen.lg.jp



健康な暮らしのために…

みんなで支えよう認知症③ ～認知症を予防しましょう!～

認知症は、ある日突然起こるわけではなく、いつの頃からか始まって、本人も周りの人も気がつかないうちに少しずつ進行し、かなり進んだところで疑いようのないはっきりした症状が出るようになります。日常生活に問題が出てくる前の早い時期に対処することで、認知症の予防が期待できます。

今回は、認知症予防のための生活習慣をご紹介します。

◎運動をしましょう。

散歩や体操などの有酸素運動は、脳の機能が衰えることを予防します。また、散歩の途中で季節の移り変わりを感じたり、きれいな花を見つけ美しいと感じることは、脳を活性化させるよい機会です。

◎仲間と一緒に楽しく頭を使いましょう。

創作や音楽などの趣味を楽しんだり、ゲームやレクリエーションなどで記憶力や注意力を刺激すると、脳は良く働きます。それが仲間とともに楽しくできたら、より効果的です。



町では脳を活性化させる認知症予防教室を開催しています。みんなで楽しく認知症を予防しましょう。

◎家庭の中での役割を見つけましょう。

日常生活に活気のない状態は脳の老化につながります。何か家での役割を持ち、元気で生き生きと生活しましょう。

家族の人は、お年寄りのこれまでの経験や知識を大切に、家族の一員として温かく接しましょう。

問合せ先 地域包括支援センター ☎36-1067



町文協「ぬくもりコンサート」

町文化協議会では、地区を越えた仲間達の合同演奏会を開催いたします。春が待ち遠しい日々、音楽を聴いて心を暖めてみませんか。皆さん、お誘い合わせのうえご来場下さい。

日時 2月24日(日) 午後1時 開場
 午後1時30分 開演
場所 朝日多目的ホール
 (朝日生涯学習センター横)

出演団体
 大正琴 グループ・シンデレラ、ふみ教室、笑琴会、水仙教室、水仙クラブ
 箏 POLO音'S
 箏・尺八
 合唱 グリーン・ストリームズ
 マリンバ Melodic Beat織田
 カラオケ サザンカの会
 織田カラオケクラブ
 二胡 朝日二胡の会
入場料 無料



あさひまつり "ボランティアスタッフ" 募集!!

あさひまつり実行委員会では、ボランティアスタッフを募集しています。

あさひまつりをこよなく愛するあなた! 楽しいあさひまつりを一緒に作りましょう。

連絡をお待ちしています。

募集期限 2月22日(金)
申込み先 商工観光課内
 あさひまつり実行委員会
 ☎ 34-8720
 FAX 34-1236

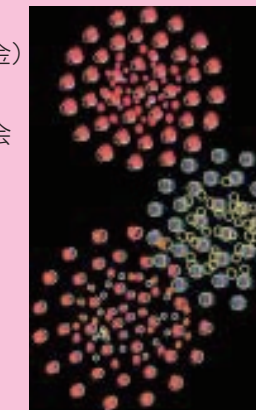

図書館だより



臨時休館のお知らせ！

町立織田図書館と越前分館では、下記の日程で蔵書点検を行います。そのため、資料の貸し出しができません。利用者の皆さまにはご迷惑をおかけしますが、ご協力をよろしくお願いいたします。

なお、休館中図書などの返却については、織田図書館は図書館入口右横の「図書返却口」に、越前分館は「生涯学習センター」に、または町内図書館お返しください。

臨時休館日 【織田図書館】 2月26日(火)・27日(水)・28日(木)
【越前分館】 3月3日(月)・4日(火)

【新着本案内】

<一般書>

- ・余命1ヶ月の花嫁(TBS「イブニング・ファイブ」)
- ・篤姫の生涯(宮尾登美子)
- ・靖国への帰還(内田康夫)
- ・いのちのパレード(恩田陸)
- ・東に名臣あり(中村彰彦)
- ・ダイニング・アイ(東野圭吾)
- ・ゴールデンランパー(伊坂幸太郎)
- ・摂氏零度の少女(新堂冬樹)
- ・母べえ(野上照代)
- ・人間の関係(五木寛之)
- ・待つ人(矢口晁)
- ・ホルモー六景(万城目学)

<児童書>

- ・お皿のボタン(たかどのほうこ)
- ・一子とたぬきと指輪事件(あさのあつこ)
- ・ぼくらが大人になる日まで(岡田依世子)
- ・おまじないつかい(ながわちひろ)
- ・まじよのぼうし(さとうめぐみ)
- ・キャンセル未来図(あかねつ)
- ・ほそいほそいきんのいと(立原えりか)
- ・なぞなぞの王様(野中三恵子)

その他、たくさんのお本がご利用をお待ちしています。

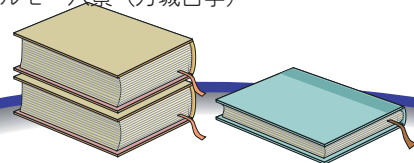

えちぜん年代記 第三十五回

長祿三年(一四五九)一月二四日
飛鳥井雅親が幸若の舞を見る

京都の飛鳥井邸で上演
では飛鳥井家の人々が幸若の舞を見たこと
はあるのでしょうか？記録があります。長祿
三年、当時の飛鳥井家当主・雅親が京都の自
宅に「妙舞」(＝曲舞)を招き、舞わせまし
た(碧山日録)。このときの舞は別の記録に
よると「幸若舞」とあります(嘉吉記・応仁
別記)。つまり飛鳥井雅親が見た舞は幸若の
舞だったと推測することができます。ちなみ
にこのときは飛鳥井家だけでなく、身分を問
わず人々が群集し鑑賞したことも記録されて
います。結構飛鳥井家はオープンだったのだ
でしょうか。

曲舞好きの家系？
ちなみにこれ以前にも飛鳥井家の人々が曲
舞を鑑賞した記録があります。応永一六年
(一四〇九)、飛鳥井雅縁・雅清父子(雅親の
祖父・父)が迦賀躰身の二人舞の曲舞を鑑賞
しました(教言卿記)。
代々曲舞好きなのでしょ
うか。幸若に限らずい
ろいろな曲舞を鑑賞し
ているようです。



税の質問箱

確定申告のシーズンです。例年、最も質問の多いもの
のひとつが医療費控除です。

- Q：会社の健康保険組合などが発行した「医療費のお知らせ」で控除は受けられますか。**
A：「医療費のお知らせ」は領収書ではないので、受けられ
ません。医療費控除の適用には医療費の領収書が
必要です。
- Q：領収書は、提示するだけではだめですか。**
A：税務署に直接申告書を提出する場合に限って、税務
署員に提示すればよいことになっています。その他
の方法、たとえば申告書を郵送する場合や、役場や
農協などに提出する場合などは添付する必要があります。
返還を希望される場合は、確定申告書に「医
療費(領収書)返却希望」と記載した付せんを貼る
などの明示をしてください。(郵送での返却を希望す

る場合は、さらに宛名書きされた封筒に返信用の切
手を貼ったものを付けてください。) 添付の必要があり
ません。その場合、3年間は領収書を保管してくだ
さい。

- Q：支払った医療費はすべて控除対象になりますか。**
A：支払った医療費の合計から、10万円が申告をする
人の所得の5%の少ないほうの金額を引いた金額が
医療費控除となります。(限度額：200万円)
さらに、インフルエンザ予防接種など予防を目的と
したものや、整形など美容を目的としたもの、保険
金や高額療養費など健康保険などから補てんされる
金額などで対象にならないものもあります。

納税は、便利で確実な口座振替で
問合せ先 税務課 ☎34-8709



丹南ケーブル テレビガイド

2月の越前町関連の 番組放送時間表



2月1日丹南ケーブルテレビの放送
エリアが拡大し、織田地区が開局！
2月の第1週を織田ウイークとして
織田特集があります。おたのしみ！！

地域ふれあいチャンネル(2ch)

- ◎丹南歴史探訪(アーカイブス 囲)
織田の歴史を知ろう！
10:30~11:00 (2/2,3,4,5,6,7,8)
15:30~16:00 (2/2,3,4,5,6,7,8)
21:30~22:00 (2/1,2,3,4,5,6,7)
- 越前焼物語 ~陶芸村の現在と過去~ 囲
10:30~11:00 (2/23,24,25,26,27,28,29)
15:30~16:00 (2/23,24,25,26,27,28,29)
21:30~22:00 (2/22,23,24,25,26,27,28)
- 丹南味な旅 ~朝日地区に伝わる大根料理~
10:30~11:00 (3/1,2,3,4,5,6,7)
15:30~16:00 (3/1,2,3,4,5,6,7)
21:30~22:00 (2/29,3/1,2,3,4,5,6)

◎辻・裏々

- 越前町織田編
10:15~10:30 (2/2,3,4,5,6,7,8)
15:15~15:30 (2/2,3,4,5,6,7,8)
21:15~21:30 (2/1,2,3,4,5,6,7)
- 越前町玉川編
10:15~10:30 (2/23,24,25,26,27,28,29)
15:15~15:30 (2/23,24,25,26,27,28,29)
21:15~21:30 (2/22,23,24,25,26,27,28)

丹南HOT情報チャンネル(5ch)

- ◎丹南ポケット
灯台を撮り続け全国を巡る 白屋喜代治さん
10:00~10:12 (2/2,3,4,5,6,7,8)
15:00~15:12 (2/2,3,4,5,6,7,8)
21:00~21:12 (2/1,2,3,4,5,6,7)
- ◎Jr [ジュニア]
発信！私たちの学校自慢 ~織田中学校編~
9:30~9:45 (2/6,7,8,9,10,11,12)
14:30~14:45 (2/6,7,8,9,10,11,12)
20:30~20:45 (2/5,6,7,8,9,10,11)
- けーぶるんと学ぼう！防犯講座 ~織田小学校~
9:30~9:45の後半の一部 (2/13,14,15,16,17,18,19)
14:30~14:45の後半の一部 (2/13,14,15,16,17,18,19)
20:30~20:45の後半の一部 (2/12,13,14,15,16,17,18)

- ◎考福学 丹南の先達が語るチョットいいかなあ！
曹洞宗多劫山禅興寺住職 松原道一氏
8:30~8:40 (2/5,6,7,8,11)
9:30~9:40 (2/9,10)
13:30~13:40 (2/5,6,7,8,11)
14:30~14:40 (2/9,10)
20:30~20:40 (2/4,5,6,7,8)
21:30~21:40 (2/9,10)

※番組は予告なく変更されることがありますので、ご了承ください。
問合せ先 丹南ケーブルテレビ(株)
番組制作課 ☎21-3277



なかよしひろば (園開放)

実施日	場所	電話番号
2月 8日(金)	あさがお保育園	34-1110
2月14日(木)	朝日中央保育所	34-0081
2月18日(月)	朝日南保育所	34-1614
2月20日(水)	朝日北保育所	34-1762
毎日	四ヶ浦保育園	37-0305
毎週木曜日	織田保育所	36-0160
毎日	はぎの保育園	36-0396
毎週木曜日	たいら保育園	36-0251
2月14日(木)	宮崎中央保育所	32-2067
2月15日(金)	小曾原保育所	32-2039
2月21日(木)	陶の谷保育所	32-3014
2月13日(水)	城崎南保育所	39-1801

*時間・内容などについては各保育所(園)にお問合せください。
*参加する児童は保険に加入しないため、安全管理は保護者の責任をお願いします。

精神科医師によるこころの健康相談

実施日	時間	場所
2月21日(木)	13:30~16:00	丹南健康福祉センター(鯖江郵便局隣)
3月 6日(木)		

*予約制:丹南健康福祉センター健康増進課 ☎51-0034

精神相談員によるこころの健康相談

実施日	時間	場所
2月27日(水)	13:30~15:00	織田保健福祉センター

*予約制:保健衛生課 ☎34-8710

消費者生活相談

実施日	時間	場所
2月28日(木)	9:00~17:00	朝日農村環境改善センター 和室(役場隣)
3月13日(木)		

無料法律相談

実施日	時間	場所
3月4日(火)	13:00~16:00	宮崎保健センター

納税のお知らせ

固定資産税 第4期
国民健康保険税 第8期

納税は、便利で確実な口座振替で

納期限 2月29日(金)

人口と世帯	人口
(1月1日現在)	24,496人 (前月より21人減)
男	11,810人
女	12,686人
世帯数	7,256戸

おくやみ

(敬称略、1月20日現在)

西田中	三谷 はつ (95歳)	小 樟	川上 直 (67歳)
西田中	山下 ぎの (87歳)	小 樟	民谷ミサノ (78歳)
西田中	飛田 勝弘 (72歳)	大 樟	島津 孫一 (71歳)
氣比庄	峯廣 ハナ (90歳)	厨	大橋 壽義 (80歳)
氣比庄	伊藤 藤好 (88歳)	高 佐	壁 子ヨ (91歳)
乙 坂	清水 み子 (88歳)	高 佐	三谷 昭子 (79歳)
栃 川	松村 武男 (81歳)	米 ノ	山口 トク (98歳)
栃 川	木下 芳子 (85歳)	北	島田 雪枝 (82歳)
横 山	藤田キクノ (100歳)	上 野	北島伊之吉 (101歳)
下糸生	稲田 政治 (77歳)	市 場	谷ロステラ (86歳)
上糸生	渡邊彌之輔 (76歳)	市 場	水谷 豊 (84歳)
血ヶ平	清水 一男 (80歳)	中	上坂千代乃 (71歳)
宿	新井 昇 (57歳)	三 崎	佐々木甚三 (82歳)
小 樟	川上 功 (67歳)		

赤ちゃん (敬称略、1月20日現在)

西田中	岡山	れお	玲大 (克大、男)	榎 津	ゆあん	佐々木結愛 (幸宏、女)
内 郡	松田	かいと	快斗 (要、男)	八 田	まい	齋藤 菜依 (雅裕、女)
氣比庄	酒井	みお	美桜 (幸雄、女)	道 口	けいじろう	畑 慶次郎 (圭祐、男)
氣比庄	永宮	れな	怜奈 (伸幸、女)	道 口	みう	山口 未羽 (希、女)
田 中	榮	りょうこう	了功 (晃彦、男)	西ヶ丘	あかり	上田 朱里 (昌幸、女)



休日当番医

2月17日(日)	織田病院	☎36-1000
2月24日(日)	橘医院	☎36-0015
3月 2日(日)	渡辺内科医院	☎34-5515
3月 9日(日)	織田病院	☎36-1000
3月16日(日)	長田内科胃腸科医院	☎32-2774

注) 診察時間は、9:00~17:00です。
注) 都合により医療機関が変更になる場合がありますので、
受診前に電話や新聞などで確認してください。

おはなし広場

実施日	時間	場所
毎月第3土曜日	14:00~15:00	織田図書館児童コーナー(織田)

子ども放送局

実施日	時間	場所
毎週土曜日	11:00~12:00	織田文化歴史館文化交流ホール(織田)

心配ごと相談

実施日	時間	場所
2月19日(火)	13:00~16:00	越前町社会福祉センター(西田中)
〃		宮崎保健センター(江波)
〃		越前地域福祉センター(梅浦)
2月22日(金)		老人いこいの家「つるぎ荘」(織田)
3月 4日(火)	越前町社会福祉センター(西田中)	
〃	宮崎保健センター(江波)	
〃	越前地域福祉センター(梅浦)	
2月 8日(金)	老人いこいの家「つるぎ荘」(織田)	

結婚相談

実施日	時間	場所
2月18日(月)	13:00~16:00	越前町社会福祉センター (西田中)
2月25日(月)		
3月 3日(月)		
3月10日(月)		

子育てサロン

実施日	時間	場所
毎週水・金曜日	9:30~11:00	越前町社会福祉センター(西田中)

BCG予防接種

対象者	場所
生後3か月以上6か月未満	町内の指定医療機関

三種混合予防接種

対象者	場所
生後3か月以上7歳6か月未満	町内の指定医療機関

麻しん・風しん混合予防接種(MRワクチン)

対象者	場所
(第1期)1~2歳未満	町内の指定医療機関

3歳6か月児健診

実施日	受付時間	場所
2月22日(金)	13:30~14:30	織田保健福祉センター

1歳6か月児健診

実施日	受付時間	場所
2月28日(木)	13:30~14:30	朝日保健福祉センター
3月14日(金)	13:30~14:30	織田保健福祉センター

1歳児育児相談

実施日	受付時間	場所
3月7日(金)	9:30~10:00	織田保健福祉センター
3月13日(木)		朝日保健センター

6~7か月児健診

実施日	受付時間	場所
3月3日(月)	9:30~10:30	朝日保健センター

はばたけ！未来のプロ選手！！

第23回 朝日バレーボールスポーツ少年団

今月は、朝日バレーボールスポーツ少年団を紹介します。団員は、2年生が5人、3年生が2人、4年生が5人、5年生が7人の19人です。毎週火・水・金曜日に朝日小学校体育館で練習に励んでいます。日曜日は、練習試合や大会出場に充てています。

監督は、三田村廣仁さんで、コーチは高松一彦さんです。



と言ひ、中学生や高校生になっても大好きなバレーボールを続けていきたいと話してくれました。

昨年は、鯖丹地区の男女混合大会で3位に入賞するなど優秀な成績を残した先輩たちを目標にして、頑張っています。三田村さんは、「背が高いチームなので、今後経験を積めば強いチームになります。」と話していました。また、バレーボールが好きな人はほとんど加入してほしいと団員も募集していました。

皆さん、ぜひ応援してください。

また、多くの保護者もチームの指導にあたっています。三田村さんは、「基本をしっかり学んで、大きな声で元気よくプレーしてほしい」と話してくれました。実際、練習では、指導者のもといくつかのグループに分かれ、レシーブの時のフットワークや体勢などの基本を、1人ひとり丁寧に指導していました。

5年生でキャプテンの伊藤美緒さんは、「このチームのカラーは、明るくて、元気なことです。全員が全力を出す全員プレーが目標です。」



表紙の写真

今月は、建設が進む統合朝日中学校の様子です。広大な敷地にならぶ数多くの鉄筋を見ていると、事業の大きさを実感するとともに、新しい校舎への期待が膨らみます。

編集後記



まだまだ寒い日が続いています。暖房機器が欠かせない毎日、ガソリンや灯油の高騰が我が家の家計に大ダメージを与えています。ある報道で、この燃料価格の高騰がきっかけでガソリンや灯油の節約が行われ、それが地球温暖化対策に繋がっていけば...という話をしました。なるほど。そういう考え方もあったのかと、ファンヒーターの電源を切り、石油ストーブを消し、さっそく重ね着をしようと上着を出しました。もうわかった人もいるでしょうか？そう。サイズが小さくてまったく重ね着ができません。燃料を燃焼せず、脂肪を燃焼させなければ地球温暖化対策もできないと思えば動かしていると、体の中からほかほかと暖かくなってきました。皆さんはどんな方法で暖をとっていますか？

広報えちぜん第37号

平成20年2月1日発行

発行 越前町役場 編集 総務課
〒916-0192 福井県丹生郡越前町西田中13-15-1
TEL 0778-3411233 4(代)
FAX 0778-3411236
越前町ホームページ
<http://www.town.echizen.fukui.jp/>



QRコード対応の携帯電話で、上のQRコードを撮影すると簡単に町のホームページにアクセスできます。また、右のアドレスを直接入力してもアクセスできます。

