

みどり
人と技 海土里 織りなす 快適なまち

広報 えちぜん

Communications Magazine Echizen

EM(イーエム)ってなんだろ?	2
コミュニティバスの利用者はどのくらい?	4
申告により、平成19年度の住民税が還付されます	5
越前夏まつり・あさひまつり	6
男女共同参画室からこんにちは・国際交流室から一言	8
えちぜんTOPICS	9
えちぜんINFORMATION	11
～海のおはなし～ in 越前	22
図書館だより・えちぜん年代記	23
えちぜんCALENDAR	24

2008
7月
第42号

Welcome to Echizen!!



友好都市モンテバロ市から
市長訪町



EM(イーエム)って
なんだろ?
環境浄化活動

町では、「越前海土里の環境ネットワーク」の皆さんの協力で、EMの普及推進に取り組んでいます。

EM(イーエム)とは
暮らしを助ける
微生物です。

昔から世界各地にある発酵食品(パンやヨーグルト、チーズ、キムチ、納豆、しょうゆ、酒など)は微生物(こうじ菌・乳酸菌・酵母菌など)を利用して作られています。このように自然界にたくさんいる微生物の中には、人間を助けるものも多く、とても身近な存在であると言えるでしょう。また、環境を良くし、動植物の細胞を活性化する働きを持つ酵素や生成物を作り出す微生物もいます。

このように人間にも自然環境にも役立つものを有用微生物と言います。これらの微生物は普通は単独で利用されて来ましたが、条件を整えれば微生物同士はお互いに有用な共同作業ができるのです。こうした複数の役に立つ微生物を組み合わせたものがEM(有用微生物群)です。
Effective (有用)
Microorganisms (微生物群)



町内小学校の活動

町内の小学校では、米のとぎ汁を活用したEM活性液づくりを総合の時間に取り入れられたり、プールにEM活性液を投入することで、自然の力による環境浄化活動を行っています。



プールへのEM活性液投入の様子

越前海土里の環境ネットワークの活動

越前海土里の環境ネットワークの皆さんは、町内の小学校の米のとぎ汁EM活性液づくりに協力しています。また、生ごみとEMを活用したぼかしづくりの普及にも活躍しています。ぼかしを使って有機栽培された野菜は、学校給食にも使われています。「とてもおいしい!!」

「食べ残しが減った!」「EMってすごい!」など、たいへん喜ばれています。



越前海土里の環境ネットワークによる授業の様子(町内小学校にて)

EMW活性液の配置

米のとぎ汁EM活性液を作るためのEMW活性液を各地区に配置しています。環境浄化、環境改善のためにぜひご利用ください。

EMW活性液配置場所

- 【朝日】 役場別館玄関先
糸生公民館前
- 【宮崎】 宮崎総合事務所
篠内建設(小曾原)
榎津モーターズ横(榎津)
八田集落センター
陶の谷サブセンター
陶の谷公民館
- 【越前】 厨公民館
越前生涯学習センター

【織田】織田総合事務所右側車庫 相馬輝義さん宅車庫

コンポスト・密閉バケツ 購入補助

町では、町内に住所を有する個人と団体に、コンポストや密閉バケツ購入者に対して補助を行っています。



密閉バケツ

コンポスト

○補助金の額

購入費用の2分の1以内で、100円未満の端数は切り捨て(限度額)・コンポスト1個につき5,000円まで・密閉バケツ1個につき800円まで

○数量の限度

コンポスト
↓二世帯につき2個まで
密閉バケツ
↓二世帯につき2個まで
問合せ先
保健衛生課 ☎34-8710

【3R推進メッセージ】募集 募集期間 / 9月8日(月)まで(当日消印有効)

- 【募集内容】 「食べ残しをしない」、「マイバッグを使う」、「ポイ捨てをしない」などごみの減量化やリサイクルの促進に関するもの
- 【募集作品】 ①絵手紙部門(絵と文字の組み合わせ 文字数は31文字以内)
・大きさは普通はがきサイズの内紙 ・製作方法は、絵の具や色鉛筆など(写真、パソコンでの作品は不可)
②標語部門(川柳なども可、文字数は31文字以内)
- 【応募資格】 県内に在住または通勤・通学している人
- 【応募方法】 作品(絵手紙は作品の裏面)に、氏名(ふりがな)・住所・電話番号、小学生・中学生・高校生は学校名・学年、一般の人は年齢を明記の上、応募してください。
- 【応募先・問合せ先】 〒910-8580 県安全環境部廃棄物対策課 リサイクル推進室 ☎0776-20-0382

【わがまち LOVE・アース】参加者募集 募集期間 / 7月31日(木)まで

環境省と福井県地球温暖化防止活動推進センターでは、地球温暖化防止に向け、個人、企業、団体、自治体などが行う地域ぐるみの取組みを募集します。
応募のあった取組みについて、今年11月に福井県代表の選考を行い、代表者には来年2月の全国大会に出場していただく予定です。優れた取組みは、県内はもちろん、テレビ・新聞・雑誌などで全国に紹介されます。ぜひご参加ください。
【応募先・問合せ先】 県地球温暖化防止活動センター(エコプランふくい) ☎0776-30-0092

申告により、平成19年度の 住民税が還付 されます

申告を
お忘れなく!!



税源移譲により、所得税率の変更による税負担の軽減の影響は受けず、住民税率の変更による税負担の増加の影響のみを受けた人については、平成19年度分の住民税額から、税源移譲により増額となった住民税相当額を減額し、納付済の場合は還付します。

※この措置は、「平成19年分の所得額が課税されない程度の所得となった人」を対象としており、所得税の住宅ローン控除の適用などにより、平成19年分の所得税が課税されない場合は対象となりません。

◎所得変動に伴う住民税の還付を受けるためには申告が必要です。

該当になると思われる人および平成19年1月2日以降に転出・転入された人は、税務課にご相談ください。
※平成19年中に亡くなられた人や海外へ転出されて平成20年1月1日現在国内に居住されていない人には、この経過措置は適用されません。

◎所得変動に係る経過措置

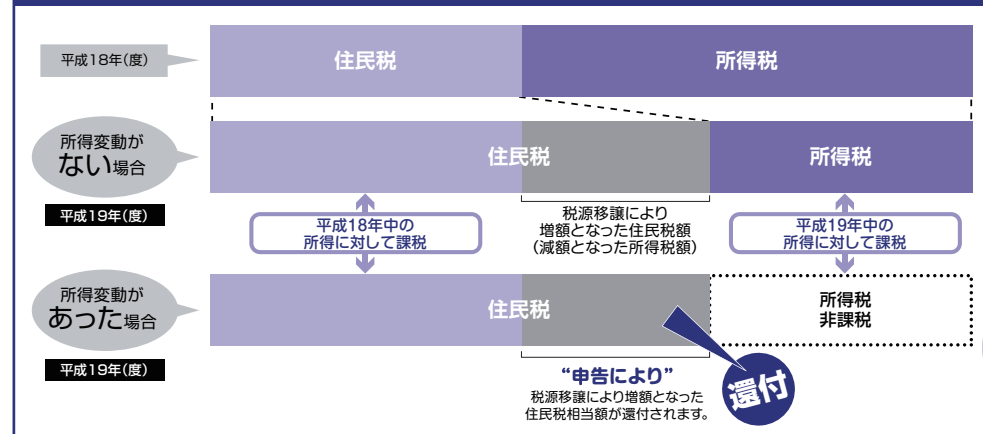

申告期間
平成20年
7月1日から31日まで

申告先
平成19年1月1日の
時点でお住まいの
市区町村

◎平成19年分の所得税から住宅ローン控除額を引ききれなかった人で、住民税の住宅ローン控除の申告をお忘れの人はいませんか？

税源移譲により、所得税が減額となり、控除できる住宅ローン控除額が減る場合があります。平成11年から平成18年末までに入居し、所得税の住宅ローン控除を受けている人で、所得税から控除しきれなかった額がある場合は、申告により、平成20年度の住民税（所得割）から控除できることとなっています。

申告期限は原則として平成20年3月17日までとなっていますが、平成20年度分の住民税の納税通知書が送達されるまでは申告が可能です（期限後に町に申告書を提出した場合でも、やむを得ない理由があると認められる場合には、適用が受けられる場合もあります。）

まだ申告書を提出されていない人は、速やかに申告をお願いします。

問合せ先 税務課 ☎34-8709

コミュニティバスの 利用者はどのくらい？

平成18年6月の運行開始から2年が経ちました。皆様のご利用ありがとうございます。

平成19年度の利用者数は延べ61,891人です。運行開始から平成20年3月までの利用者数は、延べ107,668人となりました。

今年度からは、回数乗車券と夏季期間限定のフリーパス券の販売、そして、運転免許を自主的に返納された人への無料定期乗車券の交付を行なっています。

今後も変わらぬご愛顧をよろしくお願い致します。

1日平均利用者数は、約10%の増加

	全ルートの利用者数	1日平均利用者数
19年度	61,891人	約260人
18年度(10か月)	45,777人	約233人
計	107,668人	

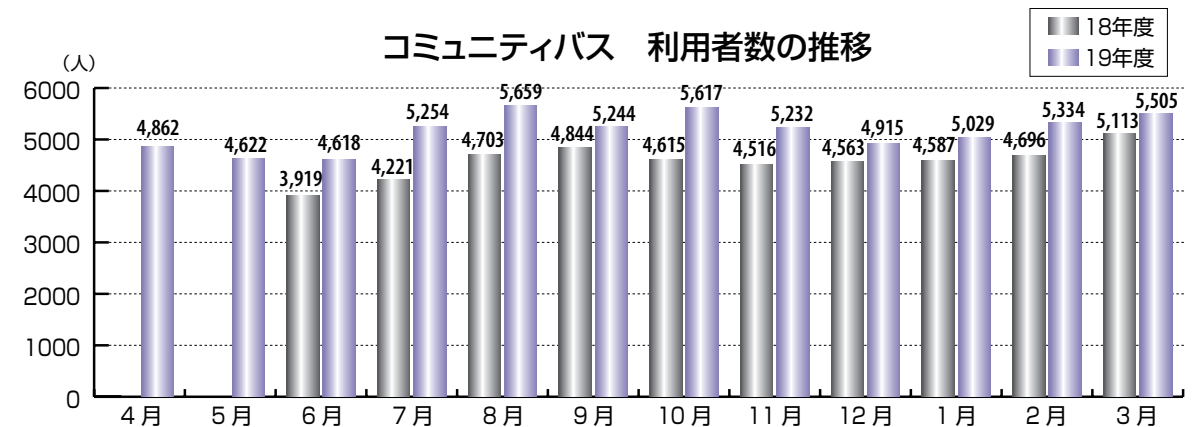

バス 停別乗車ランキング

- 1位 織田病院 2位 泰澄の杜 3位 陶寿園
4位 織田バスターミナル 5位 メルシ前 6位 西田中バスターミナル
7位 なぎさの湯 8位 幸若苑・古墳公園 9位 越前町役場 10位 下糸生

平成18年6月5日から平成20年4月30日までのコミュニティバス停別の利用状況は、上記のとおりです。1位は「織田病院」で、全体的に通院や福祉施設、温泉施設への移動手段として多く利用されていることがわかります。また、「織田バスターミナル」が上位にランクインしていることから、フレンドリー号を乗り継ぎながらのご利用がうかがえます。

コミュニティバス乗り放題 ♪ / 夏季期間限定フリーパス券販売！

町内の小・中・高生を対象に夏休み期間限定（7月21日から8月29日まで）のフリーパス券を販売しています。購入希望の人は、役場政策調整室にお越しください。備えてある購入申込書に必要事項を記入の上、販売代金1,000円を添えて申し込んでください。

受付時間：平日の午前9時から午後5時まで

販売期間：8月29日まで

【お願い】

- 申し込みの際、中・高生は生徒証明書を忘れずに持ってきてください。
- フリーパス券に使用する顔写真を撮影しますので、必ず使用者本人が政策調整室までお越しください。

問合せ先 政策調整室 ☎34-8714

♪ お得な回数券 ♪

100円券の11枚綴りで1,000円とお得になっています。コミュニティバス車内で販売しています。ぜひお買い求めください。

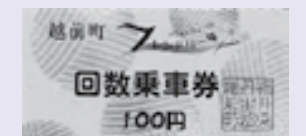

回数乗車券は利用すれば
するほどお得になります！

あさひはすっかり夏本番!!第33回

あさひまつり

8月2日(土)・3日(日)

イベント
スケジュール

8/2 (土)

- 17:30 オープニング
- 17:45 芸能アトラクション
- 19:00 越前ストリートダンス
チャンピオンズコンテスト
お楽しみ抽選会
- 20:00 あんどん山車前日点灯

8/3 (日)

- 18:30 ニューバージョンダンス
- 18:50 鯖江・丹生消防音楽隊
- 19:10 民謡パレード
- 19:40 あんどん山車巡行
- 21:00 ミュージック花火ショー
(朝日生涯学習センター前駐車場)

お茶席コーナー

2日(土) 11:00~16:00
場所:朝日生涯学習センター
2階和室
1人1席 200円
200枚用意しています。



※今年はミュージック花火ショーを開催します。お楽しみに!

会場 役場前おまつり広場 (越前町西田中13-5-1)
参加対象 県内全域
参加要項 ①チーム単位、1チーム2人以上。人数、年齢制限なしで男女問いません
②☆ジュニア部門 (中学生以下) ☆一般部門 (高校生以上)
③参加費1人当たり ☆ジュニア部門 1,000円
☆一般部門 2,000円
参加規定 ①ダンススタイルはフリー (和舞踊、よさこい、クラシックはNG)
②1チーム1曲3分以内。曲は、CDまたはMD録音物
③参加費は当日徴収
④参加チームは、先着申込順。出場枠が埋まった時点で締め切り
⑤参加申込枠 ☆ジュニア部門 10組 ☆一般部門 15組
⑥申込締め切り 7月18日 (金)
表彰 ☆ジュニア部門 優勝チーム 30,000円相当ミュージックギフト券
☆一般部門 優勝チーム 200,000円
問合せ・申込先 あさひまつり実行委員会 ☎34-8720

第33回あさひまつり
越前ストリートダンス
チャンピオンズコンテスト
参加者募集!!

福井の夏がはじまる、10,000発のときめき。



ナツ!コイ!
一万発。

越前夏まつり2008
平成20年7月20日[日] 雨天の場合は21日[祝・月]

越前町厨(くりや) アクティブランドグラウンド
お問い合わせ:越前夏まつり実行委員会 ☎0778(34)8720



イベントスケジュール

- 17:30 越前3兄弟と遊ぶゲーム大会
- 18:00 開会セレモニー
かがり火点火セレモニー
- 18:15 ふるさと元気ステージ
・越前キッズステージ
・Echizen レッドカーペット
- 19:00 Echizen ほやほやライブ
・ナナ・イロライブ
・Sing J Roy のレゲエライブ
- 20:00 盆踊り大会
- 20:30 花火大会



※雨天順延の場合、プログラムに一部変更があります。

シャトルバス運行のお知らせ

当日は、越前地区をシャトルバスが運行します。各バス停留所に運行表を掲示しますので、ご確認ください。会場付近は、駐車場が少ないため、シャトルバスをご利用ください。
ご来場の皆さんには、路上駐車をしないようお願いいたします。また、堤防・テトラポットなどでの観覧は非常に危険ですので、絶対しないようお願いいたします。

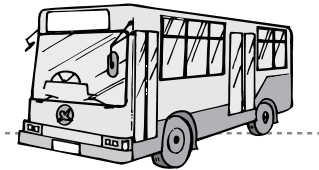

球筋をイメージして… 狙え!ホールインワン!!

5月21日、町営野球場で第4回越前町長杯グラウンドゴルフ大会が開かれ、町内の愛好者253人が参加しました。

グラウンドゴルフは、“グラウンド”があれば「いつでも、誰でも」ができるスポーツで、当日もホールインワンがいくつも見られるなど、日頃の練習の成果が存分に発揮されていました。

大会結果は次のとおりです。

【大会結果】(敬称略)

男子の部	女子の部
優勝：谷口喜代志	優勝：古川 文枝
準優勝：谷野 信春	準優勝：山口 芳子
3位：山内 満幸	3位：三村 清子
4位：松田 博	4位：佐々木とし子
5位：清水 久春	5位：西川 栄子



イブキカップ、4部門のうち 2部門を制覇!

6月7日・8日、伊吹ホッケー場（滋賀県）でイブキカップ2008ホッケー大会が行われ、町内からスポーツ少年団13チーム、中学校4チームが出場しました。

予選リーグ1位のチームが決勝トーナメントに進出し優勝を目指す今大会で、小学男子の部では、朝日が優勝、糸生が準優勝を、中学男子の部では、朝日中学校が優勝を果たしました。

また、6月11日、町役場で優勝報告会が開かれ、各チームのキャプテンや指導者が大会結果などに関町長に報告しました。

【大会結果】

小学男子の部	優勝：朝日スポーツ少年団
	準優勝：糸生スポーツ少年団
中学男子の部	優勝：朝日中学校



優勝報告会

福井村田製作所の皆さん による美化活動

6月11日、福井村田製作所宮崎事業所の社員の皆さんが、清掃活動を行いました。

ボランティアで参加した社員約200人は、事業所周辺をいくつかのコースに分かれて、空き缶や紙くずなどを拾い、環境美化に貢献しました。



安全かつ迅速に!

6月7日、越前漁港大樟荷捌き所さばで小樟・大樟地区の消防訓練が行われました。

火災や地震などの災害は、いつ、どこで発生するか予測できません。消防隊が来るまで、近所の人たち全員が協力し合い、適切な判断と一人ひとりがその役割を果たすため、真剣に訓練を行いました。



地下式消火栓
接続訓練の様子

男女共同参画室から

こんにちは!

第39回



「えちぜん男女共同参画のつどい」実行委員会立ち上がる

～10月25日(土)開催～



委員長に選ばれた
堀 絹子さん

「えちぜん男女共同参画のつどい」実行委員会が6月5日に織田生涯学習センターで開催されました。

総会では、開催日(10月25日(土))や会場(朝日多目的ホール)などについて承認した後、委員長、副委員長を選出しました。

委員長に選ばれた堀絹子さんは「昨年の男女共同参画都市宣言は、町民にとって大変画期的なことでした。今年は、その流れを地道に着実に一步一步進めていくことが大切です。助け合い、信じ合い、支え合う気持ちを大切に、みんなで頑張りましょう。」と挨拶しました。

総会後は、企画部会と広報部会に分かれて部会長を選出し、具体的な話し合いをスタートしました。これからは、両部会が主になり催事・広報の詳細を検討していきます。役員に選ばれた皆さんを紹介します。

実行委員長／堀 絹子 副委員長／向みづ子

監 事／木村道子 山本美恵子

【企画部会】部会長／安井賢二 副部会長／高橋忠子

【広報部会】部会長／向 涼子 副部会長／油田光子

(敬称略)



企画部会



広報部会

問合せ先 男女共同参画室 ☎34-8715

国際交流室から一言

Vol. 39

A word from the international arena...

米国より、友好交流都市の市長が 訪れました

6月12日、町と友好交流関係にある米国アラバマ州モンテバロ市の市長が、平成15年8月の協定締結後、初めて訪町しました。

今回の訪町は、これまでの協定を発展させ、今後の交流のあり方について話し合うことを目的としたものです。

市長一行は町長表敬訪問後、各中学校の視察や越前焼の陶芸体験をしました。



●お知らせ●

- 7月22日(火)から31日(木)までの10日間、町内中学生7人がモンテバロ市へ派遣されます。
- 10月1日(水)から14日(火)にかけて、オーストラリアから高校生16人が訪町します。ホストファミリーを引き受けてくださるご家庭を募集しています!

問合せ先 国際交流室 ☎34-8713

生涯学習推進研修会

「心に喜びを求めて」〈人生の歩み～音楽とともに～〉

福井ライフ・アカデミーとの共催で、今、話題の講座を開催します。
フルート&オカリナ・ピアノの演奏で、人生の節目、節目にあった音楽が楽しめます。演奏とお話を聞きながら、こころに新しい窓をあけてみませんか。きっと、こころ豊かな新しい自分が見つかりますよ!!
皆さん、お誘いあわせの上お越しください。

とき 7月12日(土) 午後6時半開場 午後7時開演 ところ 朝日多目的ホール
内容 フルード&オカリナ・ピアノの演奏 音楽実践グループ「ララの会」主宰 浅川 由美
入場料 無 料 問合せ先 生涯学習課 ☎34-2000

長寿医療制度（後期高齢者医療制度）からのお知らせ

<保険料の決定と納め方について>

- 制度施行直前に国民健康保険・国民健康保険組合に加入していた人。
基本的に年金（4月）からの天引きで納付となりますが、年金から天引きされていない人は、7月中旬に保険料に関する通知書（保険料額決定通知書）と納付書をご家庭に送付しますので、納付書または口座振替により保険料を納めていただくことになります。
- 制度施行直前に被用者保険（健康保険や共済組合）の本人であった人
被用者保険の本人であったと確認出来次第、保険料に関する通知書（保険料額決定通知書）を送付します。基本的に年金（10月）からの天引きと納付書により納めていただきます。また、年金から天引きされない人は、納付書または口座振替により保険料を納めていただくことになります。
※10月からの年金天引きは10月、12月、2月の3回行われます。一般には年6回の年金から1年分の保険料が引かれますので、3回の年金からは半年分を納めていただくことになり、4月から9月までの半年分は納付書により納めていただくこととなります。
- 制度施行直前に被用者保険（健康保険や共済組合）の被扶養者であった人
被用者保険の被扶養者であったと確認出来次第、保険料に関する通知書（保険料額決定通知書）を送付します。基本的に年金（10月）からの天引きで納付となりますが、年金から天引きされない人は、納付書または口座振替により保険料を納めていただくこととなります。（特別措置により、平成20年4月から9月までの半年分の保険料は免除されます。）

納め方	対象者	内 容
特別徴収 (年金天引き)	1年間の年金が18万円を超えている人 (月額15,000円以上の人)	○年間保険料を年金から年6回に分けて納めることとなります。 ○年間18万円以上の人でも複数の年金を受給している人は年金から天引きされない場合があります。その際は納付書または口座振替により納めることとなります。(75歳の誕生日が平成20年4月1日以降の人は、来年3月まで普通徴収となりますが、来年4月からは特別徴収となります。)
普通徴収 (納付書または口座振替)	1年間の年金が18万円を下回っている人 (月額15,000円以下の人)	○7月中旬に保険料に関する通知書をご家庭に送ります。 ○年間保険料を7月から翌年の2月まで8回に分けて納めることとなります。 ○年金から天引きされない人が対象となります。 ○納付する手間も省ける大変便利な口座振替をご利用ください。

※今後、制度の見直しがあれば随時お知らせします。
問合せ先 県後期高齢者医療広域連合 ☎0776-54-6330 高齢福祉課 ☎34-8711(直通)

わが町の体育祭

越前地区体育大会

6月8日、アクティブランドグラウンドで越前地区体育大会が開催されました。
好天の中、競技に参加した選手や応援する皆さんは心地よい汗を流し、親睦と交流を図りました。
【大会結果】
優勝 青組（道口・厨地区）
準優勝 赤組（玉川・血ヶ平・左右・梨子ヶ平・梅浦地区）
第3位 白組（小樟・大樟地区）



織田地区体育大会

6月8日、織田中央公園グラウンドで、織田地区区民体育祭（織田地区体育協会主催）が開催されました。
気持ちのいいすがすがしい天気恵まれ、区民一体となり活気に満ちた選手たちが、歓喜あふれる競技を繰り広げ、一日を満喫していました。
【大会結果】
優勝 6支部（四ツ杉・上山中・下山中区）
準優勝 3支部（辻・市場・杉の花・堤区）
第3位 2支部（鎌坂・北・東・高橋区）
8支部（上戸区）



宮崎地区体育大会

6月15日、宮崎総合運動場で宮崎地区体育大会が開催されました。朝からすがすがしい晴天に恵まれ、絶好の体育祭日和のなか、選手は7ブロックに分かれ、優勝に向け一生懸命に競技しました。また、家族や応援に来られた人など大勢集まり親睦を深めていました。
【大会結果】
優勝 八田新保・舟場・八田区
準優勝 江波3区・広野・蚊谷寺区
第3位 檉津区



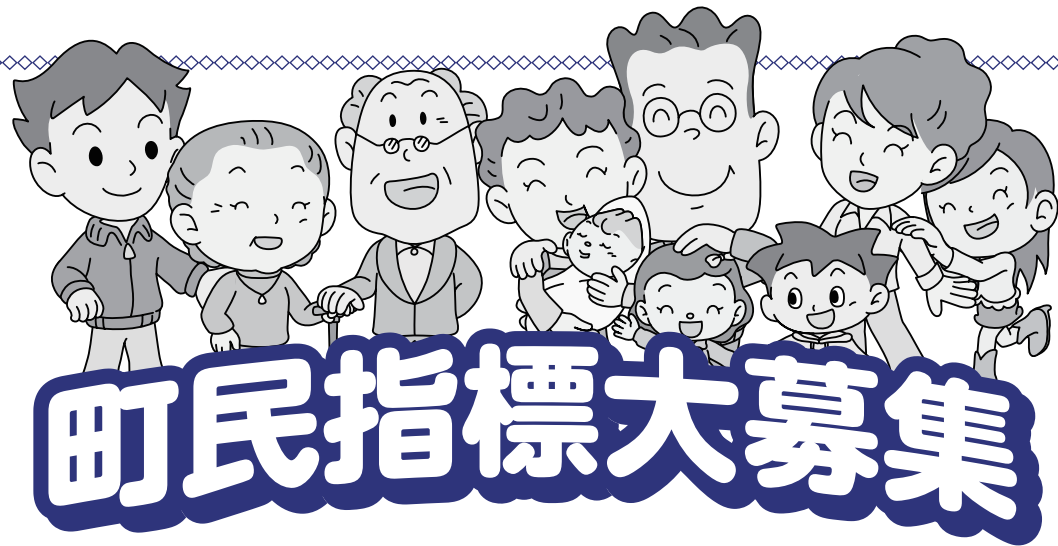

町民指標大募集

1. 趣旨

平成17年2月1日に、朝日・宮崎・越前・織田の旧3町1村は、新設合併して新越前町となりました。旧3町1村は、それぞれに町、村民指標を制定していましたが、これまでの3町1村の指標を見直し、新越前町の指標として掲げたい、越前町への「願い」や「思い」、これからのまちづくりの目標となる町民指標を制定します。

2. 応募要項

- (1) 応募資格／町内在住または勤務されている人ならびに出身者の人
- (2) 応募数／一人につき1点限り
- (3) 応募内容／自然・環境・福祉・教育・文化・産業・郷土愛などの要素を盛り込んだ箇条文とし、1箇条あたり30字程度で5箇条以内とします。



3. 応募方法

所定の様式による郵送、ファックス、Eメールによるものとします。

※応募用紙は総務課、各総合事務所、各生涯学習センターに設置してあります。

ア. 郵送の場合

〒916-0192 福井県丹生郡越前町西田中13-5-1

越前町役場総務課 越前町民指標募集係

イ. FAXの場合 0778-34-1236

ウ. Eメールの場合 soumu@town.echizen.lg.jp

応募期間／平成20年7月1日(火)から9月1日(月)まで(当日消印有効)

4. 賞品

- (1) 最優秀賞 1点 50,000円
- (2) 優秀賞 4点 10,000円(1点)



5. 選定方法

応募作品の中から「越前町民運動推進協議会」にて選定します。

6. 発表

11月上旬に町広報紙、町ホームページなどで発表します。

7. その他

- (1) 採用作品については、趣旨を損なわない範囲で一部補作する場合があります。
- (2) 応募された作品に関する一切の権利は越前町に帰属します。
- (3) 応募作品は、返却しません。

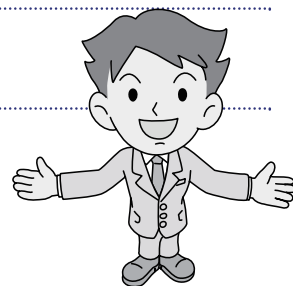
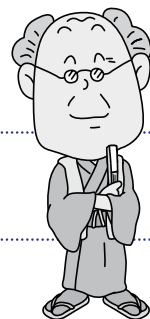

8. 問合せ先

総務課 越前町民指標募集係 TEL: 0778-34-1234 (代) 0778-34-8700 (直)

現役加入者の人にも「ねんきん特別便」が送付されています

10月までの間に、すべての現役加入者へ「ねんきん特別便」をお届けしますので、年金記録の確認をお願いします。年金記録に「もれ」や「間違い」がないか十分に確認をお願いします。「もれ」や「間違い」がある場合も、ない場合も、必ず回答してください。

【ねんきん特別便に関する質問・問合せは】

「ねんきん特別便専用ダイヤル」

☎0570-058-555

または

武生社会保険事務所

☎0778-23-1126



警察安全相談

犯罪の予防をはじめ、ストーカー行為、ドメスティックバイオレンス(DV)など、主として犯罪に関する相談を受け付けています。

面談による相談についても受け付けていますのでお気軽にご相談ください。

問合せ先

鯖江警察署 丹生分庁舎 ☎34-0110

鯖江警察署 生活安全課 ☎52-0110

し尿処理料金が変わります

燃料費の高騰や諸経費の上昇などのため、し尿処理料金が10月1日(月)から、18リットルあたり168円(消費税込み)となります。

町民の皆様のご理解とご協力をお願いします。

問合せ先

保健衛生課 ☎34-8710

医療費受給資格証の更新を忘れずに

「医療費受給資格証」の有効期限は7月31日までとなっています。対象者には通知しますので、有効期限までに更新の手続きをしてください。

ただし、本人または扶養義務者の平成19年中の所得が一定額を超える場合は、8月1日以降は助成が受けられなくなります。

対象者 重度障害者・母子・寡婦・父子医療費受給者

手続きに必要なもの 現在の受給資格証、印鑑、加入している健康保険証、振込先が確認できるもの(通帳・キャッシュカードなど)

手続期限 7月31日(木)

※対象者には7月中旬頃に通知します。

問合せ先

住民福祉課 ☎34-8708

宮崎総合事務所 住民生活課 ☎32-7713

越前総合事務所 住民生活課 ☎37-7714

織田総合事務所 住民生活課 ☎36-2270

母子家庭の母等のための巡回就業相談を実施します

相談内容 就業相談員が母子家庭の母等の就労に伴う就業相談・職業能力の適正・技能訓練のアドバイスをを行います。

※相談の秘密は守られます。相談は無料です。

電話相談も受け付けます。

なお、丹南健康福祉センターでは母子自立支援員が随時相談に応じています。

日時 7月11日(金)

午前10時から正午まで

場所 越前町社会福祉協議会(朝日本所)

問合せ先

母子家庭等就業・自立支援センター、

☎0776-21-0733

丹南健康福祉センター

☎51-0034



町からのお知らせ

国民健康保険税を口座振替で納付されている人へ

国民健康保険税を世帯主の口座から振替している場合、世帯主が長寿（後期高齢者）医療制度へ移行しても、世帯内に被保険者がいる場合はそのまま国民健康保険税は世帯主の口座から振替となります。振替する口座の変更を希望する人は届出が必要です。

問合せ先

税務課 ☎34-8709



夏の交通安全県民運動

7月21日（月）から7月30日（水）に夏の交通安全県民運動が行われます。

この運動は、交通ルールの遵守と正しい交通マナーの実践を習慣付けることにより、交通事故防止の徹底を図ることを目的としています。飲酒運転や無謀運転、過労運転が無いように交通安全に十分心がけましょう。

重点事項

- ◎子どもと高齢者の交通事故防止
- ◎若者によるスピードの出し過ぎなど無謀運転の追放
- ◎飲酒運転の根絶
- ◎全ての座席のシートベルトとチャイルドシートの正しい着用の徹底
- ◎交通安全スロー・シグナル・シャイン（3S）運動の推進

平成20年度 工事等発注一覧（250万円以上） 5月16日～6月15日

工事等名	請負金額	請負業者名	主管課
平成20年度織田総合簡易水道事業 電気土木配管工事	25,620,000円	丸善工務店(株)	上下水道課
平成20年度織田総合簡易水道事業 中央監視設備工事	44,100,000円	荏原商事(株) 福井支店	上下水道課
平成20年度布殿浄水場UF膜モジュール交換工事	28,980,000円	磯村豊水機工(株) 大阪支店	越前総合事務所 地域振興課
平成20年度朝日地区簡易水道統合整備事業 調査・測量・設計業務委託	19,845,000円	(株)東洋設計 福井支店	上下水道課
平成20年度農山漁村活性化プロジェクト支援交付金事業 (農地等補完保全整備)左右地区測量・調査・ 設計業務委託	18,165,000円	福井県土地改良 事業団体連合会	農林水産課
平成20年度町道血ヶ平～梨子ヶ平線 道路改良工事	10,395,000円	(株)村上組	建設課
平成20年度越前町上水道事業 市姫橋配水添架管布設 替工事	6,930,000円	(株)丸安建設	上下水道課
平成20年度町道午房ヶ平線 道路改良工事	4,725,000円	(株)美也	建設課
平成20年度町道左右～梨子ヶ平線 道路災害防除工事	4,431,000円	(株)四ヶ浦建設	建設課
平成20年度朝日地区簡易水道統合整備事業 萩野配水場内整備工事	18,900,000円	堀建設(株)	上下水道課
平成20年度町道平等別子線道路改良工事	7,245,000円	丸善工務店(株)	建設課
平成20年度越前町公共下水道事業市姫橋 下水添架管布設替工事	2,646,000円	丹南開発(株)	上下水道課
平成20年度朝日地区上水道事業 朝日地区浄水場ろ材交換工事	2,772,000円	荏原商事(株) 福井支店	上下水道課
平成20年度朝日地区簡易水道統合整備事業 萩野配水池工事	75,390,000円	オタ建設(株)	上下水道課

越前町「町民指標」応募用紙

この応募用紙で「町民指標」の応募ができます。

ふりがな		年齢		性別	男・女
応募者氏名					
住所	〒 -				
電話番号					
町外在住で本町にお勤めの方は記入してください。→		お勤め先			
町内出身者の方は記入してください。→		出身地			

町の将来への希望やまちづくりのための行動目標について、自然・環境・福祉・教育・文化・産業・郷土愛などの要素を盛り込んだ箇条文とし、1箇条あたり30字程度、5箇条以内で町民指標1作品を記入してください。

町民指標	—、
	—、
	—、
	—、
	—、

【応募作品について具体的な意見などがありましたら記入してください。】

町からのお知らせ

みんな、集まれ!!

我が家の耐震性をチェックしてみませんか?
～木造住宅の耐震診断と補強プラン作成を支援します～

大規模な地震による被害が発生しています。町では住宅の耐震化を促進し、町民の生命・財産を守るために、一戸建て住宅の耐震診断および補強プラン作成を支援しています。

対象になる木造住宅

- ・昭和56年5月31日以前に建設されたもので、一戸建て階数が2以下のもの
- ・店舗兼住宅の場合は、延べ床面積の過半数の部分が、住宅の用に供されているものなど

対象棟数

- ・6棟（申込多数の場合は抽選となります）

対象となる耐震診断

- ・「福井県木造住宅耐震促進協議会」が（財）

日本建築防災協会の定める「一般診断法」で行う耐震診断に限ります

負担額 耐震診断／個人負担3,000円
補強プラン／個人負担3,000円

・あわせて、6,000円の個人負担で「福井県木造住宅耐震診断士」による耐震診断、補強プランの作成が受けられます。

※耐震診断、補強プラン作成は、原則としてセットでの申し込みになります。ただし、以前に耐震診断を受けられた人は、補強プランのみの申し込みになります。

申込期限 平成21年3月13日（金）

申込・問合せ先 建設課 ☎34-8703

サマースポーツにチャレンジ!

泳げるようになりたい人、海や川の自然を体験したい人、ぜひご参加ください。

カヌー教室

1. とき

- ①1回目:7月12日（土）
…織田中学校プール
- ②2回目:7月19日（土）
…四ヶ浦小学校プール
- ③3回目:7月27日（日）
…天王川五箇用水取水口
- ④4回目:8月3日（日）
…天王川五箇用水取水口
なお、天王川の場合雨天時はB&G朝日プールにて実施

2. 開催時間

午前9時30分から
午前11時30分まで

3. 対象

小学生以上

4. 募集人員

各日20人程度

5. 参加費

一般 600円
えちスポ会員 200円

B&G 子ども水泳教室

1. とき

- ①第I期…7月22日（火）
～7月25日（金）
- ②第II期…7月28日（月）
～7月31日（木）

2. それぞれ4コース設定（各コース20人）

- ①ちゃぶちゃぶI
午後6時から午後7時まで
対象:主として3・4歳児
- ②ちゃぶちゃぶII
午後7時15分から午後8時15分まで
対象:主として5歳児および小1・小2の初級者
- ③すいすいI
午前10時から午前11時30分まで
対象:主として小1～小3
- ④すいすいII
午後7時00分から午後8時30分まで
対象:主として小4～小6

3. 会場 B & G 朝日海洋プール

4. 参加費

一般 1,500円
えちスポ会員 500円

子どもシュノーケリング教室

1. とき

- ①8月4日（月）
対象:低学年（小1年～小3年）
- ②8月5日（火）
対象:高学年（小4年～小6年）

2. 日程

午前8時から午後4時まで

3. 募集人員

各コース30人程度

4. 場所

壁石浜海水浴場（米ノ）

5. 参加費

一般 6,000円
えちスポ会員 3,000円



各スクールの詳細内容・募集要項は 各募集チラシをご覧ください

問合せ先 文化スポーツ室・えちぜんスポーツクラブ ☎34-2000

ご存知ですか？浄化槽設置者の4大義務

浄化槽設置（管理）者の皆さんへ

法律により検査・点検など4つのことが義務付けられています。

法定検査

次の2つの検査を受けることが義務付けられています。

- ①浄化槽を設置してから3か月から5か月以内に検査（設置後1回実施）
- ②毎年1回定期的に検査

保守点検

定期的な点検が義務付けられています。

通常の一般家庭用の浄化槽で4か月に1回点検

が必要です。

清掃

浄化槽にたまった汚泥、異物などの引き出しおよび機械類の洗浄や清掃が義務付けられています。実施回数は年1回です。（全ぼっき方式の場合は年2回）

日常管理

浄化槽の正常な機能を妨げる殺虫剤や洗剤などを流入させないこと。

水を適正に使用するなど、通常の管理をしっかり行ってください。

問合せ先 保健衛生課 ☎34-8710

平成20年度 越前町職員採用候補者試験

町では、平成21年4月採用予定の越前町職員採用候補者試験を行います。

願書受付期間

7月28日（月）から8月18日（月）
（受付時間は月曜日から金曜日の午前8時30分から午後5時30分まで）

試験区分・受験資格・採用予定人数

（採用予定人数は、職員の欠員状況などにより変更する場合があります）

試験職種	受験資格・要件（性別・学歴は問わない）		採用予定人員
	資格・免許	生年月日	
一般事務	必要なし	昭和54年4月2日から平成3年4月1日までに生まれた人	若干名
一般行政職	学芸員の資格を有する人または平成21年3月末までに取得見込みの人で、歴史・文化財の調査、保護、展示及び教育普及に関する専門的知識及び技術を有する人	昭和49年4月2日から昭和62年4月1日までに生まれた人	1人
保育士	保育士の資格を有する人または平成21年3月末までに取得見込みの人	昭和54年4月2日から平成元年4月1日までに生まれた人	1人
医療職	看護師の免許を有する人または平成21年3月末までに取得見込みの人	昭和54年4月2日から平成元年4月1日までに生まれた人	2人

試験日・会場・試験方法・発表

①第1次試験

日時 9月21日（日）
午前9時から（午前8時30分集合）
場所 福井大学（福井市文京三丁目9番1号）
試験方法 適性検査、教養試験
発表 平成20年10月上旬に役場に掲示するほか、合格者に通知します。

②第2次試験

日時 10月下旬 ※第1次試験合格者に日時・場所を通知します。
試験方法 口述試験、作文試験
合格発表 11月中旬に役場に掲示するほか、合格者に通知します。

申込書の入手方法

- ・直接入手する方法 総務課で交付します。
- ・郵送による方法 封筒の表に「職員採用試験申込用紙請求」と朱書きし、返信用封筒を同封してください。なお、返信用封筒（角型2号・A4版）には、必ず返信先を明記し、140円切手を貼ってください。

※詳しい受験要領は、町ホームページで確認できます。

問合せ・請求先 総務課 ☎34-8700

みんな、集まれ!!

蟹と水仙の文学コンクール作品募集

「越前がに」と「越前水仙」のふるさとにふさわしいまちづくりの一環として、「蟹」と「水仙」を題材とした詩および俳句を募集しています。

大賞（一般・詩部門）には賞金10万円が贈られるほか、部門別に様々な賞を設けています。皆さんの応募をお待ちしております。

【応募資格】 小学生以上

【応募方法】 住所、氏名、年齢、職業（学校名・学年）、電話番号を記入し、部門別の提出方法により応募してください。（自作・未発表の作品に限る。応募いただいた作品は返却しません。）

【詩部門】 400字詰原稿用紙（A4版）で3枚以内（ワープロ・パソコン可）一人1編まで

【俳句部門】 ハガキまたはEメール、一人2句まで（役場ホームページから直接応募することができます）

（締め切り）**10月10日（金）**（発表）**12月15日（月）**

（応募先）〒916-0147 越前町教育委員会生涯学習課 「蟹と水仙の文学コンクール」係

☎34-2000 FAX 34-2720 Eメール gakusyu@town.echizen.lg.jp

〈平成19年度俳句部門大賞作品〉

小学生の部 越前の子水仙咲いて白い波 中学生の部 水仙の香りをたどり灯台へ
 高校生の部 水仙の香りで進む授業かな 一般の部 荒波や水仙楚々と群生す

「火災予防標語」募集します

火事のない平和な町を目指して、皆さんから標語を募集し火災予防の啓発を行います。

募集期間 7月21日（月）から9月6日（土）まで
 ※郵送の場合は、当日消印有効

募集対象 町内在住の人

応募方法 標語、郵便番号、住所、氏名（ふりがな）、電話番号を明記のうえ、次のいずれかの方法で応募してください。

- ①郵便はがき、封書による方法
- ②最寄の消防署（朝日分遣所、織田分遣所、越前分遣所）に備えてある応募用紙による方法
- ③FAXによる方法
- ④電子メールによる方法

宛先 〒916-0147 越前町内郡14-14 鯖江・丹生消防署朝日分遣所
 FAX 34-0119
 Eメール asahi@fd-sabaenyu.jp

その他

- 入賞作品については、表彰式を開催し、町内の公共場所、催事場所で巡回展示します。
- 応募作品および入賞作品の著作権は、町防火協会に帰属します。

問合せ先 朝日分遣所 ☎34-0119

鯖江・丹生消防組合消防吏員募集

願書受付期間 7月7日（月）から8月8日（金）まで

採用予定人員 消防吏員 5人
 （※採用予定人員は、職員の欠員状況などにより変更することがあります。）

受験資格

- 性別・学歴 性別、学歴は問いませんが、高等学校卒業程度の学力が必要です。日本国籍を有する人
- 年齢 昭和58年4月2日から平成3年4月1日までに生まれた人

試験日・会場

- 第1次試験 9月21日（日）鯖江市スポーツ交流館
- 第2次試験 10月中旬 鯖江・丹生消防組合消防本部（日時は、第1次試験合格者に通知します。）

申込・問合せ先

鯖江・丹生消防組合消防本部 総務課
 ☎54-0119

みんなでチャンピオンを決めよう!

第15回オールジャパン・オタイコ・コンテスト 一般審査員大募集!

8月23日（土）にオタイコ・ヒルズで開催される日本最大級の和太鼓祭典「O・TA・I・KO 響2008 第15回オールジャパン・オタイコ・コンテスト」で一般審査員を募集しています。

募集内容 「オールジャパン・オタイコ・コンテスト」の一般審査員。20歳以上なら誰でもOK。なお、一般審査員の響費金は無料となります。

募集人員 先着100人

申込方法 ハガキ・FAX・Eメールにより受け付けます。住所・氏名・年齢・電話番号を明記のうえお送りください。

申込〆切 8月13日（水）午後5時まで
申込・問合せ先 越前町役場観光振興室内
 O・TA・I・KO 響実行委員会事務局
 ☎34-8705 FAX 34-1236
 Eメール kankou@town.echizen.lg.jp

館蔵品展のお知らせ

雨田光平記念館では、館蔵品展を行います。

所蔵作品の中から、家族をテーマにした彫刻、絵画などの作品を紹介します。皆さん、ぜひおいでください。

とき 7月19日（土）から8月31日（日）まで
 午前10時から午後5時
 （入館は午後4時30分まで）

ところ 雨田光平記念館第2展示室
観覧料 100円（中学生以下、70歳以上は無料）
休館日 毎週月曜日（月曜日が祝祭日の場合は開館し、翌火曜日に休館します）

問合せ先 雨田光平記念館 ☎36-2666



健康な暮らしのために...

自分のからだを見直すために
 ぜひ、健康診査を受けましょう!



成人の健康診査

実施日	会場	※健康診査 肺がん・結核検診	胃がん検診	子宮がん・乳がん 検診
7月16日（水）	サンライズ織田	9:00～10:30		
7月29日（火）	宮崎農村環境改善センター（江波）		8:30～10:30	13:15～14:15
8月5日（火）	高佐地区集会施設	9:00～10:30		
8月6日（水）	サンライズ織田	9:00～10:30		
8月8日（金）	上川去集落生活改善センター	9:00～10:00		
//	朝日保健センター	13:30～15:30		
8月10日（日）	宮崎農村環境改善センター（江波）	9:00～10:30		

*健康診査を受けることができる人は次の①～③に該当する人です。健康診査日は健康保険証と受診券を必ず、ご持参ください。

- ①越前町国民健康保険に加入している40歳から74歳の人（受診券が郵送されています）
- ②20歳から39歳（職場などで健診を受診する機会のない人）で、町の健診を希望する人（必ず、事前に申込をしてください）
- ③長寿（後期高齢者）医療制度に加入している人で、町の健診を希望する人（必ず、事前に申込をしてください）

上記以外の方は加入している医療保険によって異なりますので、各保険者へお問合せください。

*がん検診については医療保険に関係なく、職場などでがん検診を受診する機会のない人を対象に行います。

申込・問合せ先 健康増進室 ☎36-1375 保健衛生課 ☎34-8710

税の質問箱

【国民健康保険税って、なんだかわかりづらい??】

質問にお答えいたします。

Q: 国民健康保険税の納税通知書が年間に2回届きましたが、なぜですか?

A: 年度当初の納税通知書は、7月中旬に送付いたします。ただし、年度途中で加入者の異動があったり、修正申告をしたりすると税額は変更されます。ですから、納期が来る前の税額が変更になった場合は、その分の新しい税額の納税通知書が届きます。

Q: 11月で40歳になります。介護保険料はどうなりますか?

A: 40歳到達者は、40歳到達の月から翌年の3月までの介護分を到達した月の翌月から翌年の2月までに配分して、税額の変更を行います。11月に40歳到達の場合は、11月から翌年の3月までの5か月分を12月から翌年の2月の3期にかけて税額の変更を行い12月の中旬に通知します。

Q: 9月から社会保険に加入したので、9月納期限の国保税は納めなくてもよいのでしょうか?

A: 国民健康保険税は、1年間分を8期にわけて納付していただくため、各納期の税額の中身は各月ごとの税額になっているわけではありません。(9月納期限の保険税=9月分の保険税というわけではありません) ですから、国保から脱退された場合税額の精算が発生します。そのため、9月に社会保険に加入された場合でも、9月に精算分の納付が必要となる場合があります。

Q: 国民健康保険税の軽減について教えてください。

A: 世帯主および世帯に属する被保険者の所得の合計額が一定以下の場合は、均等割(被保険者一人あたり)および平等割(一世帯あたり)が減額となります。2・5・7割軽減制度は申請の必要がありませんが、軽減判定をうけるには世帯全員の所得申告が必要となります。所得の無い人も所得なし(ゼロ0円)の申告が必要です。

7割軽減	世帯主とその世帯の被保険者の所得が33万円以下の世帯
5割軽減	世帯主とその世帯の被保険者の所得が33万円+(24万5千円×世帯主を除く被保険者数)以下の世帯
2割軽減	世帯主とその世帯の被保険者の所得が33万円+(35万円×被保険者数)以下の世帯

※65歳以上の公的年金所得者は、公的年金の所得から最高15万円を控除した額で判定します。

◆10月より年金からの特別徴収(天引き)を開始します◆

65歳から74歳までの世帯主を対象に、10月に支給される年金から、保険税を徴収します。

対象となる世帯

- 世帯主が国保の被保険者となっていること。
- 世帯内の国保の被保険者の方が全員65歳から74歳であること。
- 特別徴収の対象となる年金の年額が18万円以上であり、国保税が介護保険料と合わせて、年金額の2分の1を超えないこと。

○ただし、2分の1を超える場合は介護保険料のみが年金から徴収されます。

【特別徴収か普通徴収の判定例】

- 【例1】 世帯主(国保)72歳、妻(国保)68歳の場合→特別徴収
- 【例2】 世帯主(国保)72歳、妻(国保)63歳の場合→普通徴収
- 【例3】 世帯主(後期高齢者医療、擬制世帯主)78歳、妻(国保)68歳の場合→普通徴収
- 【例4】 世帯主(国保)72歳、妻(国保)68歳、子(国保)40歳の場合→普通徴収
- 【例5】 世帯主(国保)72歳、妻(国保)68歳、子(社保)40歳の場合→特別徴収

問合せ先 税務課 ☎34-8709

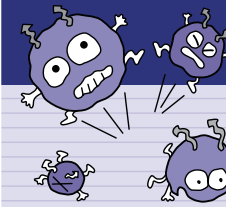

夏場はとくにご用心
食中毒を防ごう 家庭でできる食中毒予防

これからの季節、細菌にとっては繁殖に最適の季節です。変なニオイがしなければ大丈夫。食べる前に熱を加えれば大丈夫。冷蔵庫に入れておけば大丈夫。こんな認識が家庭での食中毒のもと。

食中毒予防のために食中毒菌を「付けない・増やさない」です。家庭の食事で発生する危険性がたくさん潜んでいますので、充分注意しましょう。

★予防のポイント

- 帰宅後、調理前にはよく手を洗いましょう。
- 調理器具は使用后、十分に洗ってから熱湯消毒し、よく乾燥させましょう。
- 新鮮な食品を買い、早めに冷蔵庫に入れ、出来るだけ早く食べましょう。
- 食中毒菌のほとんどが熱に弱いので、中心部まで十分に火を通しましょう。また作った料理はなるべく早く食べましょう。



一人ひとりの健康管理も大切です。日頃から、睡眠や休養を充分にとり、暴飲暴食を避け、からだの抵抗力を高めておきましょう!



健康一口メモ

脱メタボ! 「果物と脂肪の関係」

これからの季節、福井産の果物が出回ってきますね。果物は甘くておいしいなど感じるように、平均的に糖度の高いものが多いようです。

甘さの元になっている果物の糖分の中身は大きく「果糖」と「ブドウ糖」と「ショ糖」に分かれます。ブドウ糖は健康診断の項目では、血糖として検査しています。が、果糖は含まれません。

では果糖は?果糖は、肝臓に運ばれますが、直ちにエネルギーか脂肪に合成してしまいます。果糖はエネルギーとして使わなければ、中性脂肪に置き換わり、体にためこみやすい性質を持っています。

食べ過ぎると血糖が上がりがやすく、脂肪に置き換わる果物は、普段の生活ではできるだけ活動量の多い時間帯に食べてみてはいかがでしょうか。

夕食後では、座ってテレビを見たり、本を読んだり...と日中ほど、動くことが少ないのでエネルギーはあんまり使われませんよ。

もうひとつ大切なことは、どのくらい食べるか「量」を考えて食べることです。果物は生活習慣病を予防する意味で、1日80キロカロリーを基準に食べることを推奨されています。また、果物には、いろいろな栄養素(ビタミン類、ミネラル類、食物繊維)も含まれていますので、体には必要な食べ物になります。

皆さん、下表の中に日頃よく食べている果物はありますか?いつも食べている量と比較してみてください。果物を脂肪に変えないように、健康的に食べたいものですね。



★1日の果物の目安量 *80キロカロリーが基準になっています。

果物	みかん	りんご	バナナ	ぶどう	グレープフルーツ	すいか	メロン	いちご	キウイフルーツ	柿	桃
重量g(皮を含む量)	270	180	170	180	290	330	400	260	180	170	240
目安の大きさ	M3個	大半分	中1本	中1房	1個	1/4個を5等分	1/4個	12個程度	1個半	中1個	大1個

得々情報

図書館だより



文学散歩に行ってきました！

「朝日・織田読書会」会員および「源氏物語を読む会」会員29人による恒例の「文学散歩」が、5月27日に実施されました。

今年は、源氏物語が知られるようになって千年を迎え、全国でイベントが開かれています。その一つである、京都文化博物館で開催されている「源氏物語千年紀展」を視察しました。

初めに、学芸員より見学のポイントなどの紹介を受け、源氏物語の世界へと入っていきます。

まず、54帖揃った源氏物語の写本、そのボリューム感に驚かされ、「紫式部日記絵巻」、「源氏物語図屏風」などの国宝、重文が数多く展示され、特に色彩の見事さには感動しました。

平日なのに見学者が多く、ゆっくりと鑑賞することができませんでしたが、光源氏の世界に少しでも触れたような気持ちになりました。

※**町立図書館・織田図書館は、夏季期間中の7月21日（月）から8月31日（日）まで午前9時から開館します。（但し、町立図書館は7月21日・22日は休館日です。）**

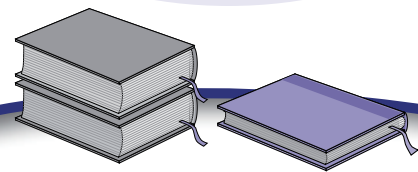

えちぜん新聞 第1612号

天明五（一七八五年）丹山生まれる。

「丹山」と聞くと、何を思い浮かべるでしょうか。山の名前でしょうか、それとも地酒の名前でしょうか？ 試みにインターネットで検索すると、酒造会社のホームページがヒットします。

実は、「丹山」とは江戸時代に活躍したお坊さんのペンネームです。本名を「上野順藝」といい、下糸生区浄勝寺で生まれました。彼は、真宗大谷派の僧侶としてお経の研究をしたことで有名ですが、和歌や漢詩・俳句などの文芸活動も熱心に行いました。「丹山」という名は、生まれ育った丹生の山々からつけたとされ、郷土への深い愛情を感じることが出来ます。

深励との出会い

丹山は、幼い頃より英才として知られ、四歳の時には一八六九字よりなる「阿弥陀経」を暗誦したと伝えられます。寛政三（一七九一）年、金津永臨寺の住職である香月院深励の弟子となり、本格的に仏教の修行を始めました。深励は、江戸時代後期を代表する仏教学者で、師のもと丹山は一流の教育を受けることとなります。深励の学派は、お経を正確に読むことで知られ、几帳面な丹山の性格はこの頃に培われたと考えられます。

京都へ

文化二（一八〇五）年、丹山はさらなる勉強のため、京都へと遊学します。そして、この地で当代一流の文化人たちと交流することになりました。詳しい内容は、次の機会にお話しします。

TANAN CATV 丹南ケーブルテレビガイド

地域ふれあいチャンネル（2CH）

- ◎辻・裏々 越前町大樟編
 - 10:15～10:30 (7/5,6,7,8,9,10,11)
 - 15:15～15:30 (7/5,6,7,8,9,10,11)
 - 21:15～21:30 (7/4,5,6,7,8,9,10)
- ◎Jr [ジュニア]
 - 太鼓で夏祭りを盛り上げよう！
 - 織田町ちびっこ明神囃子
 - 9:30～9:45 (7/16,17,18,19,20,21,22)
 - 14:30～14:45 (7/16,17,18,19,20,21,22)
 - 20:30～20:45 (7/15,16,17,18,19,20,21)



◎丹南歴史探訪アーカイブス

- 八坂神社に眠る秘仏【再】
 - 10:30～11:00 (7/26,27,28,29,30,31,8/1)
 - 15:30～16:00 (7/26,27,28,29,30,31,8/1)
 - 21:30～22:00 (7/25,26,27,28,29,30,31)

◎ひと、暮らし 輝いて

- 朝日二胡の会 朝日生涯学習センター
 - 9:15～9:30 (7/26,27,28,29,30,31,8/1)
 - 14:15～14:30 (7/26,27,28,29,30,31,8/1)
 - 20:15～20:30 (7/25,26,27,28,29,30,31)

7月の越前町関連の番組放送時間表

丹南 HOT 情報チャンネル（5CH）

- ◎越前町いきいき情報局（1分30秒）
 - ①7:52～ ②12:52～ ③19:52～
- ◎丹南の先達が語る チョットいいかなあ！
 - 元・越前町城崎小学校 校長 小磯 悟氏
 - 8:30～8:40 (7/8,9,10,11,14)
 - 9:30～9:40 (7/12,13)
 - 13:30～13:40 (7/8,9,10,11,14)
 - 14:30～14:40 (7/12,13)
 - 20:30～20:40 (7/7,8,9,10,11)
 - 21:30～21:40 (7/12,13)
- ◎福井豪雨から4年～我が家と地域の備え再チェック～
 - 8:40～9:00 (7/8,9,10,11,14)
 - 9:40～10:00 (7/12,13)
 - 13:40～14:00 (7/8,9,10,11,14)
 - 14:40～15:00 (7/12,13)
 - 20:40～21:00 (7/7,8,9,10,11)
 - 21:40～22:00 (7/12,13)

※番組は予告なく変更されることがありますので、ご了承ください。
 問合せ先 丹南ケーブルテレビ(株) 番組制作課 ☎21-3277

7月特番

越前町の主な漁期

漁業種類と魚種	1月	2月	3月	4月	5月	6月	7月	8月	9月	10月	11月	12月
底曳網	底曳き網(9/1～5/31)		越前かに漁(1/1/6～3/20)		底曳き網(9/1～5/31)		越前かに漁(1/1/6～3/20)					
定置網	定置網(春～晩秋)											
刺し網	刺し網(通年) 時期によって漁種は変わる											
釣り、採貝、採藻、その他	ケンサキイカ、スルメイカ、ワカメ、アオリイカ、ばい貝、サザエ・アワビ											

7～8月 今が旬のお魚



漁法…サザエ、アワビは素もぐりやさざえ網、ばい貝は貝かご漁で採れます。
 食べ方…3種類とも刺身も美味しいですが、サザエは、つぼ焼きがよく知られています。ばい貝は、酢の物、煮付けが美味しいです。また、今季節は、網の上で焼いて海鮮バーベキューも良いかも！

7月1日は、越前町のおはなしin越前。現在、底曳き網漁が休漁中で、イカ釣り漁、採貝漁（ばい貝）、定置網漁（ぶり、アジ、鱈）、刺し網漁（ヒラメ、アマダイ）が行われています。また、今月は、越前つに漁も解禁されます。（越前つに漁期、7月21日～8月20日）。アワビは、6月中旬から解禁しています。

ここ10年は海水浴をする人がめっきり減っていますが、私の子ども時代は、夏は海で泳いで磯で「しんたか、すいめい」などと呼ばれる貝を採って食べた記憶があります。

皆さんも今年の夏は、越前の海で海水浴と磯遊びを体験してみたいはいかがでしょうか？

海のおはなしin越前

その2 夏の海の幸



精神科医師によるこころの健康相談

実施日	時間	場所
7月17日(木)	13:30~16:00	丹南健康福祉センター (鯖江郵便局隣)
8月7日(木)		

*予約制: 丹南健康福祉センター 健康増進課 ☎51-0034

精神相談員によるこころの健康相談

実施日	時間	場所
7月16日(水)	13:30~15:00	朝日保健センター

*予約制: 保健衛生課 ☎34-8710

消費者生活相談

実施日	時間	場所
7月24日(木)	9:00~17:30	朝日農村環境改善センター 和室(役場隣)
8月14日(木)		

納税のお知らせ

固定資産税 第2期
国民健康保険税 第1期

納期限 7月31日(木)

納税は便利で安心
口座振替をおすすめします!



赤ちゃん*****

(敬称略、6月20日現在)

西田中	宮口 陽斗(憲治、男)	小曾原	藪内 柚華(貞男、女)
内郡	北川 陽菜(英知、女)	榎津	鈴木 花梨(茂、女)
気比庄	網淵 煌也(慎也、男)	梅浦	川端 悠陽(秀樹、男)
気比庄	寛 颯真(真樹、男)	新保	福岡誠一朗(博之、男)
田中	笠原 陽永(宝一、女)	厨	仲保 京香(功徳、女)
小倉	渡邊 心(美千雄、男)	平等	遠藤 琉嘩(正樹、女)
小倉	安井 美結(隆博、女)	寺家	泉 桃子(勇気、女)

心配ごと相談(※行政相談)

実施日	時間	場所
7月25日(金)※	13:00~16:00	老人いこいの家「つるぎ荘」(織田)
8月5日(火)		越前町社会福祉センター(西田中)
//		宮崎保健センター(江波)
//		越前地域福祉センター(梅浦)
8月8日(金)		老人いこいの家「つるぎ荘」(織田)

結婚相談

実施日	時間	場所
7月28日(月)	13:00~16:00	越前町社会福祉センター (西田中)
8月4日(月)		
8月11日(月)		

子育てサロン

実施日	時間	場所
毎週水・金曜日	9:30~11:00	越前町社会福祉センター (西田中)

人口と世帯

(6月1日現在)

人口	24,422人
	<small>(前月より8人減)</small>
男	11,782人
女	12,640人
世帯数	7,263戸

おくやみ

(敬称略、6月20日現在)

上川去	月田ひて子(92歳)	宇須尾	宮本 良念(84歳)
佐々生	福島 時子(42歳)	宿	榎原 タマ(91歳)
気比庄	前原ちよ子(89歳)	新保	北瀬 ユキ(90歳)
気比庄	南部はな系(93歳)	小樟	濱野 春松(85歳)
乙坂	千秋 正行(63歳)	小樟	畑 きよ子(72歳)
栃川	齊藤 庵(91歳)	大樟	木下 幸子(92歳)
境野	山口 縁(99歳)	米ノ	杉本シズコ(87歳)
江波	岩原 忠雄(75歳)	米ノ	日下 瑞雄(79歳)
舟場	清水 秋子(96歳)	三崎	河上シズヲ(87歳)
八田	下宮 正男(58歳)	下山中	中西茂兵衛(82歳)

休日当番医

- 7月20日(日) 長田内科胃腸科医院 ☎32-2774
- 7月21日(月) 織田病院 ☎36-1000
- 7月27日(日) 両林医院 ☎37-0005
- 8月3日(日) 織田病院 ☎36-1000
- 8月10日(日) 整形外科大城医院 ☎32-3500

注) 診察時間は、9:00~17:00です。
注) 都合により医療機関が変更になる場合がありますので、
受診前に電話や新聞などで確認してください。

織田病院から休診のお知らせ

7月26日(土)は休診いたします。ご迷惑をおかけいたしますがよろしくお願いいたします。



えちぜん CALENDAR



なかよしひろば(園開放)

実施日	場所	電話番号
毎月第2木曜日	朝日中央保育所	34-0081
7月25日(金)	朝日西保育所	34-5602
7月15日(火)	朝日南保育所	34-1614
7月8日(火)	朝日北保育所	34-1762
7月18日(金)	あさがお保育園	34-1110
7月30日(水)	宮崎中央保育所	32-2067
7月7日(月)	陶の谷保育所	32-3014
7月7日(月)	小曾原保育所	32-2039
7月15日(火)	城崎南保育所	39-1801
毎日午前中	四ヶ浦保育園	37-0305
毎日	西徳寺保育園	37-1354
毎週木曜日	織田保育所	36-0160
毎週木曜日	たいら保育園	36-0251
毎日	はぎの保育園	36-0396

※時間・内容などについては各保育所(園)にお問合せください。
※参加する児童は保険に加入しないため、安全管理は保護者の責任
でお願いします。



BCG予防接種

対象者	場所
生後3か月以上6か月未満	町内の指定医療機関

三種混合予防接種

対象者	場所
生後3か月以上7歳6か月未満	町内の指定医療機関

麻しん・風しん混合予防接種(MRワクチン)

対象者	場所
(第1期)生後12か月以上24か月未満	町内の指定医療機関
(第2期)H14.4.2~H15.4.1	

離乳食教室

実施日	受付時間	場所
8月7日(木)	9:30~10:00	朝日保健センター

☆5か月から6か月児を対象とします。身体測定、育児相談も行い
ます。(対象者には個人通知します。)

おはなし広場

実施日	時間	場所
毎月第3土曜日	14:00~15:00	織田図書館児童コーナー(織田)

芸能

～伝え受け継ぐもの～



今回お伺いした団体

八坂神社願人坊踊保存会

願人坊とは江戸時代に門付けをしたり、大道芸能を演じたり、人に代わって参詣・祈願の修行や禊（みそぎ）などをしたりした坊さんのことで、願人坊主の芸能の影響を受けた踊りが「願人坊踊」ということとなります。

天王区にある八坂神社でも願人坊踊は受け継がれていましたが、昭和三十年頃から途絶えてしまいました。しかし、昭和四十三年に天王・宝泉寺区の青年団により復活し、現在は、八坂神社願人坊踊保存会が「願人坊踊」を継承しています。

八坂神社願人坊踊保存会では、代表者の高橋敏夫さんたちの指導のもと、踊手の小学校四年生から六年生



までの十五人が郷土歴史文化伝承センター「陣屋の里」で練習に励んでいます。毎年、天王八坂神社での祇園祭には、願人坊踊を奉納しているそうです。高橋さんは、「子どもたちに、この踊りを大人になっても受け継いで行ってもらいたい」と話します。

踊手の川崎圭一さん、佐々木正吾さん、清水久彰さん、山崎広貴さんに「願人坊踊の難しいところは？」と聞くと、「動きが難しいです」「声だしも難しい」と話していました。そういう彼らも、大きな声を出しながら真剣に練習に打ち込み、難しいと思いがながらも自然と体がその動きを吸収しているようでした。



表紙の写真

6月12日に訪町した、友好都市であるモンテパロ市（アメリカネラバマ州）アンダーソン市長です。
笑顔が素敵な市長は、関町長との意見交換や陶芸を体験するなど、有意義な9日間を過ごされた様子でした。

編集後記

梅雨（ばいう、つゆ。微雨とも）とは、東アジアにおいて見られる特有の気象現象で、5月から7月にかけて毎年巡って来る雨の多い期間のこと。梅雨の時期が始まることを梅雨入り（入梅）、梅雨が終わって夏になることを梅雨明け（出梅）と言うそうです。語源としては、この時期は湿度が高く（微（カビ）が生えやすいことから「微雨（ばいう）」と呼ばれ、これが同じ音の「梅雨」に転じたという説や、この時期は梅の実が熟す頃であることからという説などがあるそうです。北京オリンピックが開かれる中国では、梅が熟して黄色くなる時期の雨、という意味の「黄梅雨（フアンメイユ）」とも言っています。

梅雨が明ければ夏！7月1日から私たちも越前夏まつりオリジナルTシャツを着て、PRしていきます。しかし、ブクッと出たお腹が気になる今日この頃。最近では走ると胸のお肉もタプタプと揺れはじめる始末。なんとかしくなくちゃと、先月からプールで泳いでいる（週2ぐらいい）のですが、帰ってからの食事がおいしいこと、ベルトの穴が一つ奥へと：たぶん無理だろな〜

広報えちぜん第42号

平成20年7月1日発行

発行 越前町役場 編集 総務課
〒916 0192 福井県丹生郡越前町西田中13-15-1
TEL 0778-13411234代
FAX 0778-13411234代
越前町ホームページ
<http://www.town.echizen.tokai.jp/>



QRコード対応の携帯電話で、上のQRコードを撮影すると簡単に町のホームページにアクセスできます。また、右のアドレスを直接入力してもアクセスできます。



再生紙を使用しています

（越前町交通安全町民指標）

私たち越前町民は、海士里（みどり）を大切にし 事故一つない町を目指します！