

みどり
人と技 海士里 織りなす 快適なまち

広報 えちぜん

Communications Magazine Echizen

町長就任あいさつ	2
各地区区長の紹介	4
平成21年度わたしたちのまちの予算	6
定額給付事業	8
男女共同参画室からこんにちは・国際交流室から一言	10
えちぜんTOPICS	11
えちぜんINFORMATION	16
図書館だより・えちぜん年代記	26
えちぜんCALENDAR	28

2009

4月
第51号

町の更なる発展のため

関町長初登庁





就任のごあいさつ

越前町の皆さん、こんにちは。このたびの選挙において、皆さまから心温まるご支援ご支持をたまわり、引き続き二期目の町政を担当させていただきますことになりました。改めて、その責務の重大さを痛感し、身の引きしまる思いで肩の荷の重さを実感しています。これからの4年間、町民の皆さまの負託にお応えし、全力を傾注して町勢発展に努めてまいります。

さて、今日、日本は国も地方も、そして私たちを取りまく環境や制度なども大きな変革期にあります。高齢化と晩婚化や非婚化の進展は出生率の低下を招き、少子化は着実に進行しています。戦後スタートしたさまざまな制度は、国際環境の変化、生活の成熟化も加わり行き詰まっています。また、地方の実情にあった施策を地方が自らの責任において判断し決定する「地方分

権」への流れ、いわゆる「三位一体の改革」も進められています。また、米国発の金融危機は世界経済を激震させ、深刻な世界同時不況へと発展し、その余波が県内企業にも押し寄せており、深刻な不況は大量倒産時代の到来を予感させます。

そうしたなか、今回の選挙を通じて、特に、町民の皆さまに訴えてまいりましたことは、人口24,000人の町に見合った公共施設のあり方と活用する方法であり、総合事務所を廃止し、窓口業務や収納業務などの身近な住民サービス以外は、本庁に業務機能を一本化する組織・機構の改革であります。また、市町村合併が進んだため、従来の共同体意識が拡散し地域力はますます弱くなっています。地区の総合事務所をコミュニティ活動の拠点として再整備し、それぞれの地域の現状、環境、歴史に応じた多様な形態を考え、コミュニティ機能を強化することが求められています。次に、定住人口の増加を図るために、誰もが「住みたい、住み続けたい」と思える便利で快適な住環境の整備は必要不可欠と考えます。そして、中高一貫教育をはじめとする小中高校の学習環境の整備をはじめ、若者が安心して子どもを生み育てることの出来る出産・育児支援の強化、また農林水産資源を活かした食育・地産地消や越前焼の体験、エコツーリズムやグリーンツーリズムなど

の組み合わせによる都市と農山漁村の交流を推進し、交流人口の増加を図ることは喫緊の課題と考えます。くわえて、財政の健全化は言うに及ばず、都市基盤の整備や防犯・防災、救急体制の充実、農林水産業と商工業の振興をはじめ、国際交流や男女共同参画社会の推進、環境保全の問題など解決すべき課題は山積しています。



申すまでもなく、町づくりは町民の皆さまの協力なくして達成できるものではありません。広く町民の皆さまのの組み合わせによる都市と農山漁村の交流を推進し、交流人口の増加を図ることは喫緊の課題と考えます。くわえて、財政の健全化は言うに及ばず、都市基盤の整備や防犯・防災、救急体制の充実、農林水産業と商工業の振興をはじめ、国際交流や男女共同参画社会の推進、環境保全の問題など解決すべき課題は山積しています。

3月16日に招集された平成21年3月越前町議会定例会で、正副議長および議会各常任委員会、議会運営委員会、議会広報特別委員会の委員がそれぞれ決まりました。

議長 吉村 春男



副議長 上坂 昭夫



議長就任のご挨拶

越前町議会議長

吉村 春男

野山もいつしか春の装いを見せてまいりましたが、町民の皆様方にはお変わりなくお過ごしのことと、心からお喜びを申し上げます。平素は、議会活動にご理解とご支援を賜わり、紙面をお借りし厚くお礼申し上げます。

さて、去る3月1日に議会議員選挙が行なわれ、町民の皆様方の暖かいご支援により、私たち20人の議員を町議会に送り出してくださいました。ここに厚くお礼申し上げますとともに、その責務に改めて身が引き締まる思いをいたしております。

そして、3月16日に招集された3月定例会において、議員各位のご推挙により、越前町議会議長の職に就くことになりました。

もとより、浅学非才の私にとつて、誠に身に余る光栄ではございますが、一方でその責任の重さを痛感するものでございます。新町となつて4年が経過しまし

たが、依然として厳しい財政状況が続く中、今後の行政においても難しい舵取りが求められ、私どもとしても、議会がもつ執行機関に対する監視機能を十分に働かせながら、健全な越前町を目指したいと思っております。

向後、副議長と手を携え、議員各位のご支援とご協力をいただきながら、公正で開かれた議会運営を心掛け、町民の皆様方の負託にお応えできるよう、誠心誠意、最大限の努力をしてみたいと思っております。

町民の交流を大切にしながら、越前町の発展を最優先に捉え、「人と技 海土里 織りなす 快適なまち」の実現に向け、議会として真剣に取り組みたいと考えておりますので、町民の皆様方の更なるご支援とご鞭撻を賜りますようお願い申し上げます。就任のごあいさついたします。

総務常任委員会

- ◎◎ 山本 清道
- ◎◎ 北野 正勝
- ◎◎ 吉村 春男
- ◎◎ 上杉 信雄
- ◎◎ 武藤 吉明
- ◎◎ 村上 義人
- ◎◎ 内藤 俊三

文教厚生常任委員会

- ◎◎ 鈴木 文夫
- ◎◎ 山野 幹夫
- ◎◎ 井上 信雄
- ◎◎ 安井 賢二
- ◎◎ 上坂 昭夫
- ◎◎ 笠原 秀樹
- ◎◎ 黒田 文男

産業土木常任委員会

- ◎◎ 木村 繁
- ◎◎ 橋本 守行
- ◎◎ 北瀬 良春
- ◎◎ 北島 忠幸
- ◎◎ 島田 欽一
- ◎◎ 飛田 良一

議会運営委員会

- ◎◎ 北野 正勝
- ◎◎ 山野 幹夫
- ◎◎ 山本 清道
- ◎◎ 鈴木 文夫
- ◎◎ 木村 繁
- ◎◎ 内藤 俊三

議会広報特別委員会

- ◎◎ 安井 賢二
- ◎◎ 黒田 文夫
- ◎◎ 上杉 文男
- ◎◎ 鈴木 文夫
- ◎◎ 北島 忠幸
- ◎◎ 村上 義人
- ◎◎ 島田 欽一
- ◎◎ 内藤 俊三

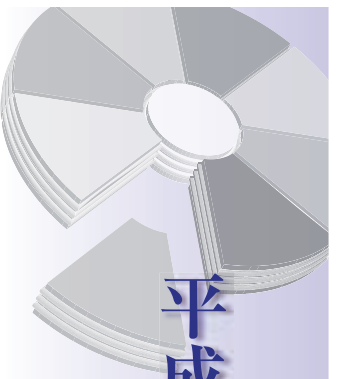

平成21年度わたしたちのまちの予算

当初予算額は、一般会計・特別会計・企業会計を合わせ **188億円**

前年度より26億円減少(12・1%減)

町長選挙が執行されたことから、いわゆる骨格予算として、義務的経費と継続的事業を計上しました

予算編成方針

平成21年度当初予算は、財政の健全化を進めつつ、魅力と活力のあるまちづくりを目指す予算を基本姿勢とし、次の二つの基本方針に基づき編成しました。

足腰の強い財政構造を確立するとしました。

■総合振興計画の着実な推進

平成21年度当初予算は、すべての施策を通じ、総合振興計画に掲げるまちづくりの最重要目標である「人口の維持・増加」の達成を目指します。このため、次の施策を重点施策とし、人件費、公債費、繰出金などの削減による財政改革の効果を活用し、これら施策へ財源を重点的に配分することにより総合振興計画を着実に推進する予算としました。

- **くすしの安全確保**
- 河川・砂防・急傾斜地などの水害・土砂災害対策や海岸の保全整備による災害の予防
- 鯖江・丹生消防組合丹生分署(仮称)の整備による消防防災・救急体制の充実

■安心して暮らし続けられる保健・医療と福祉の充実

- 子育て支援策の拡充による子育て・少子化対策の充実

■町民主体のまちづくりの推進

- 男女がともに多様な価値観や能力を活かせる社会の実現による男女共同参画社会の推進

■次世代を担う人材育成

- 国際交流活動と国際姉妹都市との交流による国際交流の推進

■地域資源と共生する産業の振興

- 農業生産基盤と農村生活環境基盤の整備による農業の振興

- 漁港の改良整備や漁村生活環境基盤の整備による水産業の振興
- 越前焼産地づくりの推進による伝統産業の振興

■観光地としての新たな魅力向上

- 越前ブランドを活かした観光の魅力向上による観光産業の活性化

■まちの魅力となる地域資源の保存と継承

- 伝統的民家などを保存し、地域づくり及び景観づくりの普及促進

■行政組織機構の適正化、スリム化の推進

- 既存の公共施設の統廃合及びコミュニケーション機能の充実による行政組織の効率的な運営
- 集中改革プランに基づく職員の見直し管理の適正化

重点施策

- **住みやすいまちを演出する都市基盤、公共施設の充実**
- 国道・県道・町道などの改良整備による道路網の整備

- 危険空き家の撤去に伴う防災空地・公園化による憩いの場の整備
- 住宅地の供給による宅地・住宅の整備

予算規模

■ **一般会計 108億円** 骨格予算として、義務的経費及び継続的事業を計上
一般会計は、前年度末に町長選挙が執行されたことから、いわゆる骨格予算として、義務的経費及び継続的事業を計上しました。

会計名	平成21年度予算額	平成20年度予算額	増減額	増減率
一般会計	108億2,300万円	127億9,770万円	▲19億7,470万円	▲15.4%
特別会計	63億8,358万9千円	70億2,031万6千円	▲6億3,672万7千円	▲9.1%
企業会計	16億812万円	15億9,114万5千円	1,697万5千円	1.1%
合計	188億1,470万9千円	214億916万1千円	▲25億9,445万2千円	▲12.1%

■ **特別会計 64億円**
特別会計では、平成20年4月から後期高齢者医療制度が施行され、老人保健医療制度の後期高齢者医療制度への移行に伴い、老人保健事業特別会計の当初予算額が大きく減少しました。

会計名	平成21年度予算額	平成20年度予算額	増減額	増減率
国民健康保険事業	19億9,583万1千円	21億5,216万4千円	▲1億5,633万3千円	▲7.3%
老人保健事業	1,203万円	2億3,013万3千円	▲2億1,810万3千円	▲94.8%
介護保険事業	18億8,342万5千円	17億6,816万7千円	1億1,525万8千円	6.5%
後期高齢者医療事業	2億2,265万1千円	2億5,626万7千円	▲3,361万6千円	▲13.1%
簡易水道事業	6億4,771万5千円	9億9,249万6千円	▲3億4,478万1千円	▲34.7%
公共下水道事業	10億5,990万4千円	10億2,088万7千円	3,901万7千円	3.8%
集落排水事業	5億1,595万3千円	5億777万8千円	817万5千円	1.6%
温泉事業	1,830万3千円	6,497万2千円	▲4,666万9千円	▲71.8%
農林漁業体験実習館事業	2,777万7千円	2,745万2千円	32万5千円	1.2%
合計	63億8,358万9千円	70億2,031万6千円	▲6億3,672万7千円	▲9.1%

■ **企業会計 16億円**
企業会計では、上水道事業会計において高金利の町債の繰上償還を実施するための予算を計上したことから当初予算額が増加しました。

会計名	平成21年度予算額	平成20年度予算額	増減額	増減率
上水道事業	4億2,285万9千円	3億4,539万7千円	7,746万2千円	22.4%
国民宿舎事業	1億3,682万7千円	1億3,852万8千円	▲170万1千円	▲1.2%
国民健康保険病院事業	10億4,843万4千円	11億722万円	▲5,878万6千円	▲5.3%
合計	16億812万円	15億9,114万5千円	1,697万5千円	1.1%

* 予算額は、収益的支出と資本的支出の予算額を合計した額です。

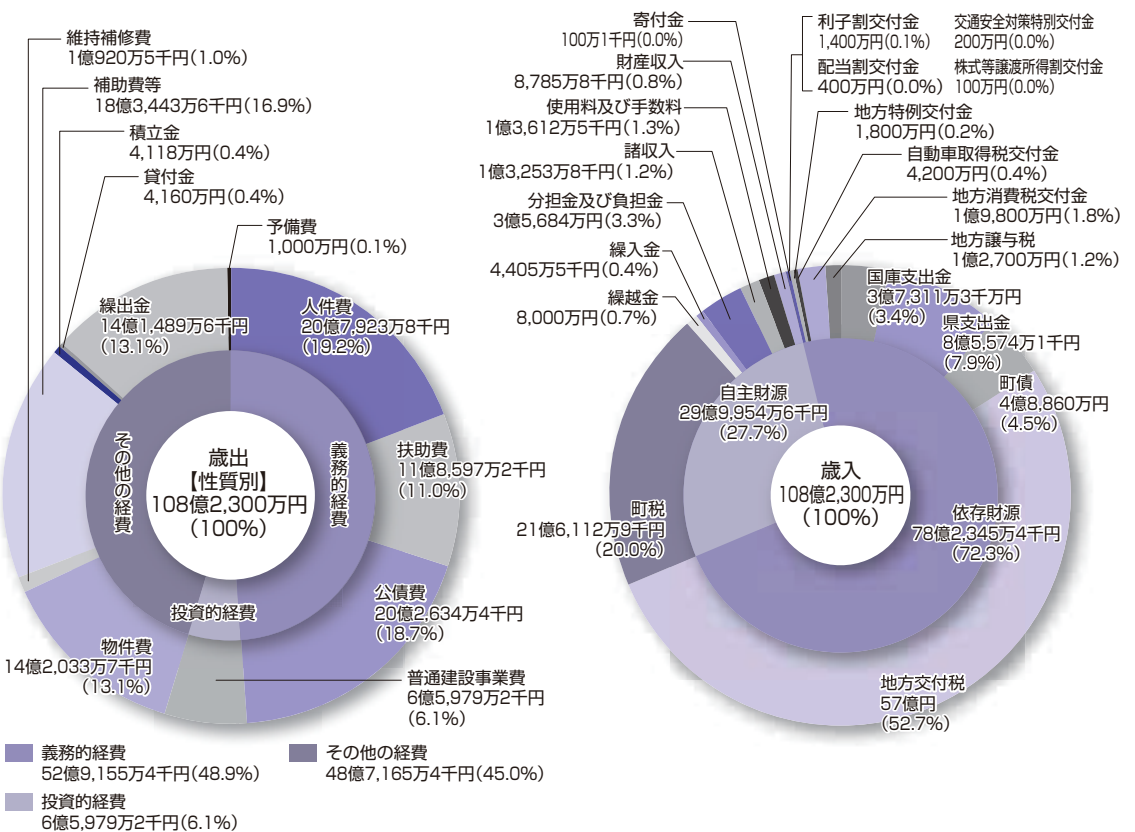

一般会計予算の概要

子育て応援特別手当 について

子育て応援特別手当は、多子世帯の幼児教育期における子育てを支援することを目的とし、幼児教育期の第2子以降の子ども1人につき3万6千円を、その子どもがいる世帯の世帯主に対して支給するものです。

手当の額

対象となる子ども1人につき36,000円
※申請方法、受付期間は定額給付金と同様です。

対象となる子ども

平成21年2月1日に町の住民基本台帳・外国人登録原票に記録・登録がある平成20年度において小学校就学前3年間に該当する子ども（生年月日が平成14年4月2日から平成17年4月1日までの子ども）であって、第2子以降の子どもが対象となります。

※第2子の判定は、18歳以下の子ども（生年月日が平成2年4月2日以後の子ども）の中から年齢順に第1子、第2子と数えていくこととなります。

※対象となる子どもと第1子が別居しているときは、同じ人に扶養されていることを確認することで手当の支給対象となります。

子育て応援特別手当 (Aさん、Bさんの場合)

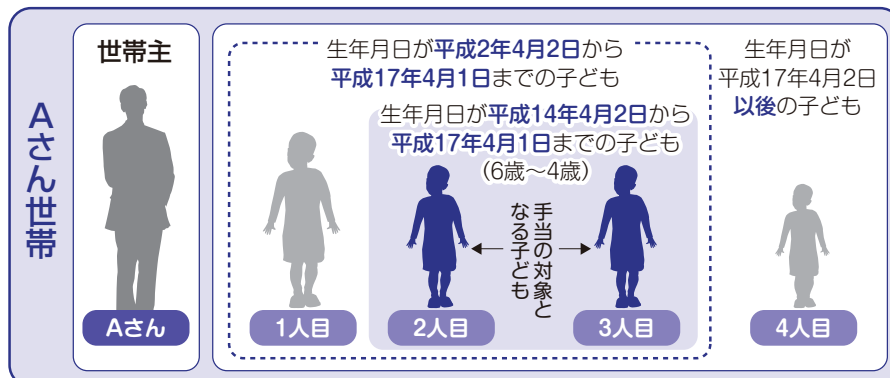

Aさんへの
子育て応援特別手当
3.6万円×2人=
7.2万円

Bさんへの
子育て応援特別手当
3.6万円×1人=
3.6万円

問合せ先 子育て支援課 ☎34-8725

定額給付金の給付がはじまりました

●定額給付金とは

目的は、住民の方々の生活支援と地域の経済対策です。
給付対象者は、平成21年2月1日に越前町の住民基本台帳・外国人登録原票に記録・登録がある人です。
給付額は、1人12,000円です。ただし、次の人は、1人20,000円です。
・65歳以上の人（昭和19年2月2日以前に生まれた人）
・18歳以下の人（平成2年2月2日以降に生まれた人）

●申請の方法

原則として、世帯主の人が申請してください。郵送申請か窓口申請か、どちらかの方法で申請してください。

郵送 申請の場合

- 次の①~③の書類を郵送してください。
- ①申請書 申請日、申請者氏名、電話番号、振込口座など必要事項を記入、押印してください。
 - ②本人確認書類 (世帯主以外の方が代理で申請する場合は、代理人のもの)
次のうち、いずれか1点のコピー
 - 運転免許証、住民基本台帳カード (顔写真付)、パスポート、健康保険証、年金手帳、福祉手帳、戦傷病者手帳、身体障害者手帳、母子健康手帳、外国人登録証明書、官公庁がその職員に発行した身分証明書、公の機関の発行した資格証明書 (電気工事士免状など) など
 - ③振込口座確認書類 通帳の見開きページ (口座名義 (フリガナ)、口座番号が分かるページ) のコピー
※口座番号を誤ると、支給が遅れます。必ず通帳のコピーを添付してください。
※添付書類が不備の場合は、受付できません。

窓口 申請の場合

- 次の受付窓口①~③の書類をお持ちください。
- 受付場所 朝日地区にお住まいの人は…越前町役場
宮崎地区にお住まいの人は…宮崎コミュニティセンター
越前地区にお住まいの人は…越前コミュニティセンター
織田地区にお住まいの人は…織田コミュニティセンター
 - 受付時間 午前8時30分から午後5時30分まで
 - ①申請書 申請日、申請者氏名、電話番号、振込口座など必要事項を記入、押印してください。
 - ②本人確認書類 (世帯主以外の方が代理で申請する場合は、代理人のもの)
上記「郵送申請の場合②本人確認書類」のうち、いずれか1点の原本またはコピー
 - ③振込口座確認書類 通帳または通帳の見開きページ (口座名義 (フリガナ)、口座番号が分かるページ) のコピー
※口座番号を誤ると、支給が遅れます。必ず口座確認できるものをお持ちください。

5月1日(金)までは、
専用窓口を開設しますので、
申請はお早めをお願いします。

申請書は、世帯主宛に簡易書留郵便にて発送しておりますが、お手元に届いていない場合は、下記の問合せ先にご連絡ください。

申請書受付終了日 平成21年9月24日 (木)

- ※受付期間中は、土曜日・日曜日・祝日も受付します。
- ※申請書受付終了日までに申請書を提出しない場合は、定額給付金の受給を辞退したことになります。
- ※郵送申請の場合、9月24日 (木) までの郵便局消印のある郵便を受付します。

●定額給付金の給付

- ◎給付日 口座振込による給付は、毎月5日・15日・26日 (休日などの場合は翌営業日) の3回
- ◎給付方法 原則、金融機関口座への振込みとします。金融機関口座をお持ちでない人は、事前にご相談ください。
※申請書の受付時期によって、受付後給付までに、金融機関口座 (ゆうちょ銀行口座を除く) で20日程度、ゆうちょ銀行口座で40日程度の処理日数を要することがありますので、ご了承ください。

お願い

- 定額給付金の趣旨をご理解いただき、地元でのお買い物などにお使いください。
- 振り込み詐欺には、十分ご注意ください。ATM (現金自動預払機) の操作をお願いすることや、給付のための手数料の振込みを求められることは、絶対にありません。もし、不審な電話があった場合は、すぐに役場または警察にご連絡ください。

【問合せ先】 政策調整室 ☎34-8714 定額給付金問合せ専用電話 ☎34-8726



男女共同参画室から こんにちは！

「男女共同参画推進条例（仮称）策定委員」 および「まちづくり推進員」募集！

男女共同参画のまちづくりに関心のある人は、ぜひご応募ください。また、町の各種審議会などにおいては、女性委員割合35%を目標に努力中です（現在31%）。本年度初めには多くの審議会など委員の改選を控えており、女性の皆さんの積極的な参画が期待されています。

	男女共同参画推進条例（仮称）策定委員	えちぜん男女共同参画まちづくり推進員
任期	平成21年5月～平成22年3月末	平成21年5月～平成23年3月末
活動内容	越前町男女共同参画推進条例（仮称）の策定に係る事項の協議（月1回程度）	地域での「気づき事業」の企画実施 および会議（年間5回程度、夜）
募集人数	若干名	若干名
応募資格	町内在住または勤務の20歳以上の人（男女を問いません）	
応募用紙	役場男女共同参画室、各生涯学習センター、町HP	
選考方法	応募の理由や住所・年齢などのバランスを考慮の上決定し、結果は本人に通知します。	
募集メ切	4月24日（金）必着	
応募先・お問合せ	〒916-0192（所在地記入不要） 男女共同参画室 電話：34-8715（直通） FAX：34-1236	



国際交流室から一言

A word from the international arena...

青年海外協力隊員、ベナンへ出発

3月17日、青年海外協力隊として派遣される牧野弥緒さん（西田中）が、出発に先立ち町長を表敬訪問しました。

牧野さんは、平成20年度4次隊としてベナン共和国へ派遣され、看護師としての知識や技術を活かして特に母子保健について指導・助言を行うことになっています。3月24日に日本を発ち、2年間のボランティア活動をされる予定です。



ホストファミリー募集

町国際交流協会では、今年もアメリカやタイの小中学生と交流を予定しています。受入が可能なご家族は、ぜひご連絡ください！

- 【アメリカ】15家庭（7月中旬）
- 【タイ】6家庭（10月上旬）



問合せ先
国際交流室
☎34-8713

えちぜん TOPICS

三田村さん（高佐）が熱演！全米チアダンスNO.1!!

3月7日・8日（日 本時間8・9日）、アメリカ合衆国フロリダ州オーランドのハードロックライブで全米チアダンス選手権大会が開かれ、三田村真帆さん（高佐、福井商業高校3年）が所属するチアリーダー部「JETS」がチームパフォーマンス三部門



▲優勝トロフィーを手に笑顔の三田村さん



▲福井商高 JETS のメンバー

（大編成、中編成、小編成）において総合優勝を果たしました。同部門には30チームが出場し、大編成の部に入ったJETSは、予選を7チーム中1位で通過。決勝のダンスは、予選での振り付けをさらに高度なものに変更して挑み、部門優勝（部門1位、最高得点1位）に加えコログラフィ賞（振り付けが優れたチームに贈られる）を獲得し、完全優勝を果たしました。三田村さんは「チアリーダー部に入部してから全米チアダンス選手権への出場を目指して頑張ってきた。出場できたことに加えて優勝という夢がかなった。最高に幸せです」と喜びに満ちていました。

西日本ホッケー大会で町内チームが上位を独占！

長居球技場（大阪府大阪市）で第43回西日本6人制ホッケー選手権大会が開かれ、3月14日・15日に小学生の部、3月20日・21日に中学生の部がそれぞれ行われました。

町内4つのホッケースポーツ少年団と朝日中学校、糸生中学校男女ホッケー部が参加し、学年別の各部門で好成績を収め、本格的なホッケーシーズンに向けて好スタートを切りました。

試合結果（上位入賞のみ）は次のとおりです。

- 【小学男子1部】 優勝：糸生スポ少 3位：朝日スポ少
- 【小学男子2部】 準優勝：朝日タイアモンス 3位：糸生ホーイス
- 【中学男子1部】 優勝：朝日中学校 準優勝：朝日クラブ
- 【中学男子2部】 優勝：朝日中学校 準優勝：朝日中学校
- 【中学女子1部】 準優勝：朝日中学校
- 【中学女子2部】 優勝：越前レディース



▲小学男子1部で優勝した糸生ホッケースポーツ少年団



▲中学の各部門で上位入賞を独占した越前町の選手たち

**孫谷さん（織田小6年）が
サッカー全国大会に出場**

5月4日、5日に日産スタジアム（神奈川県）で開かれるJFA全農杯全国チビリンピック2009小学生8人制サッカー大会に、孫谷海斗さん（織田小学校6年）が出場します。

孫谷さんは「武生FCジュニア」にキャプテンとして所属しており、昨年11月に開かれた北信越新人大会での優勝により、福井県勢としては初の全国大会への出場権を得ました。孫谷さんは、「試合ではフンプレーすつ大事にして、優勝目指して頑張りたい」と全国大会での活躍を誓いました。



▲全国大会での優勝を目指す孫谷さん



**織田女子バレーボールスポーツ少年団
県小学生選抜新人戦大会 優勝**

3月7日・8日、県営体育館で第26回福井県小学生バレーボール選抜新人戦大会が開かれ、県内各地区の予選を勝ち上がった女子40チームが出場しました。A・Bの2ブロックに分かれてトーナメント戦で優勝を競い、織田女子バレーボールスポーツ少年団は、Bブロックで、見事、優勝を飾りました。織田女子バレーボールスポーツ少年団創立以来初の県大会優勝に団員たちは喜びながらも、「優勝できたけど、自分たちのプレーが余りできませんでした。もっと気持ちを強くして、夏の県大会優勝、全国大会出場を目指します。」と大きな目標を話してくれました。また、育成会の皆さんは、「団員募集中です。一緒に、子供たちを盛り上げていきましょう。」と話していました。



**地域の親睦が深まりました
ソフトバレーボール大会**

3月8日、織田小学校体育館で織田地区壮年集団連絡協議会のソフトバレーボール大会が開かれ、一般の部15チーム40歳以上の部12チームの合計27チームが参加しました。

このソフトバレーボール大会は今年で第27回目の大会となり、健康増進と、地域間の親睦と地区内の親睦を図ることを目的に、和やかななかにも力強いプレーが繰り広げられました。結果は次のとおりです。

- 一般の部**
優勝 中 準優勝 高橋 三位 辻・鎌坂
優勝 中 準優勝 上戸 三位 杉の花



越前かに感謝祭

越前がにの漁期終了（3月20日まで）に合わせて3月21日（土）と22日（日）の二日間、アクティブハウス越前の駐車場にて「越前かに感謝祭」が開催されました。セイコガニが丸一杯入って、たった300円と大変お得なせいこがに汁の販売には先着500名（両日）というところもあり、早朝から列ができていました。また、ペア宿泊券や越前がにが当たる大抽選会では大当たりが出るたびに大きな歓声が上がっていました。その他、会場で買った海産物をその場で焼いて食べられる勝手に焼き焼きコーナーなど、三連休ということでたくさんの方の家族連れで賑わいました。

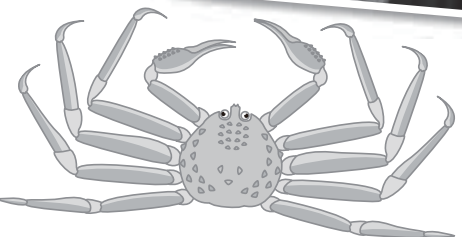

第2回地域づくりセミナー開催

3月14日、織田生涯学習センターにおいて第2回地域づくりセミナーが開かれ、寒い中を多くの人々が参加しました。

地区内で地域づくりを頑張っている2集落による実践発表が行われ、実践内容や事業の成果について柔和に話されました。また、集落づくりに対する考え方については、世代間交流の中から地域の連携を深め地区の活性化に取り組んでいるとのことでした。



▲実践内容を、写真を使って発表

学校教育の発展のために…

この度、越前町立朝日中学校の建設にあたり、
久保 昌義 氏
三上悠紀夫 氏
黒田 守 氏
伊藤 茂 氏
三上 恒治 氏
昭和32年朝日中学校卒業生一同 様
より、金一封並びに扁額をいただきました。
ありがとうございました。

コミュニティバス 「フレンドリー号」からののお知らせ

コミュニティバスの
全ルートで
毎月「0」がつく日は
無料運行します！



町民の皆さんにより多くコミュニティバスを利用していただくために、平成21年4月から毎月「0」がつく日（10日、20日、30日）は、全ルートで無料運行します。
（ただし、「0」のつく日が土曜日・日曜日の場合は、運行しません。）

満65歳以上の運転免許自主返納者に
10年間、コミュニティバスの
無料定期乗車券を交付します！



高齢者ドライバーによる交通事故を減少させることを目的として、平成20年度から運転免許の全部を自主的に返納する満65歳以上の町民に対して、返納日から運転免許の有効期間まで、コミュニティバスの無料定期乗車券を交付していましたが、平成21年4月からは、交付期間を返納日から10年間に延長します。

①申請の手続き
鯖江警察署、運転者教育センターで、運転免許の全部取消の申請をしてください。（運転免許証を持参し、「運転免許取消申請書」に自署にて申請します。）
※運転免許自主返納の申請には、運転免許証の写しが必要ですので、返納申請する前に必ずコピーをとってください。
②返納申請したときに発行される「申請による運転免許の取消通知書」（写し）と運転免許証の写しを運転

免許自主返納支援事業申請書に添えて、政策調整室へ提出してください。
③コミュニティバスの無料定期乗車券を返納日から10年間、毎年交付します。
※返納した時点で運転免許は失効しますので、自分で運転していただく必要はありません。



俳句 若狭富士白き梅林映えて見ゆ 山内 照子
春彼岸庭の手入れに一日日終へ 山内 昭子

問合せ先
政策調整室
☎34-8714

朝日地区巡回ルート①

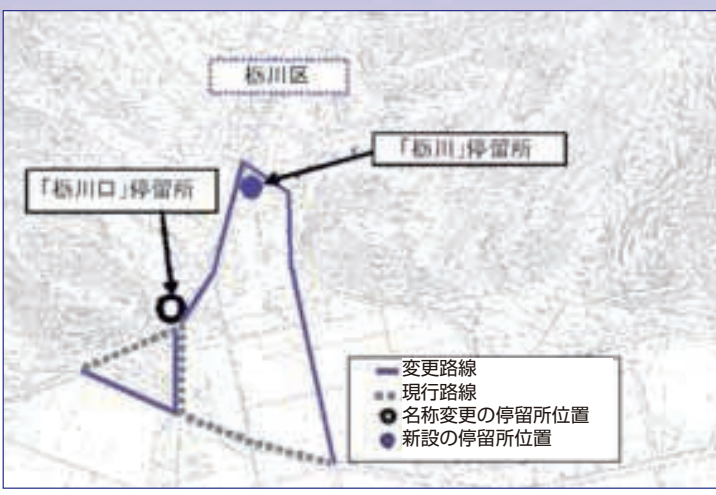

栃川区内に「栃川」停留所を新設、現在の「栃川」停留所の名称を「栃川口」に改め、路線と時刻の一部を変更します。

環状ルート（右回り・左回り）

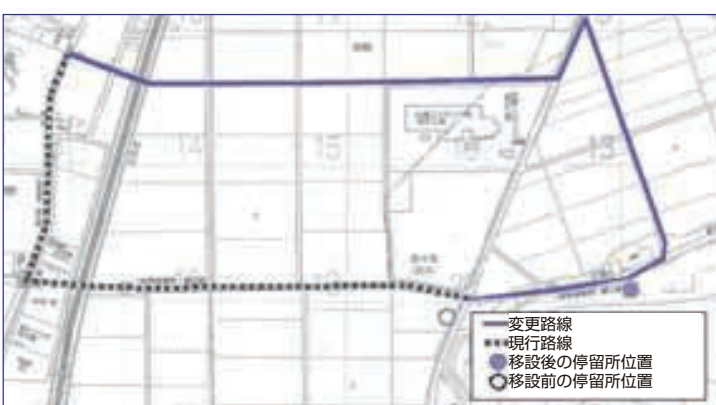

「漆本」停留所を集落の近くに移設し、路線と時刻の一部を変更します。

宮崎地区巡回ルート



「小曾原」停留所から「陶芸村」停留所までの区間に「若竹荘口」停留所を新設します。

朝日地区巡回ルート②

1便の「越前町役場8:50発」の発車時刻を6分遅らし、「越前町役場8:56発」に変更し、「泰澄の杜9:30着」とします。

停留所名	1便
泰澄の杜	...
上糸生	8:05
中野	8:06
~	
越前町役場	8:39
	8:56
~	
葛野	9:28
泰澄の杜	9:30

5月4日(月)から
コミュニティバスの
路線・時刻の
一部を変更
します！



越前地区巡回ルート

停留所名	1便	2便	3便	4便	5便
左右	8:00	10:55	11:45	16:14	16:22
越前岬水仙ランド	8:01	10:54	11:46	16:13	16:23
灯台下	8:02	10:53	11:47	16:12	16:24
玉川	8:04	10:51	11:49	16:10	16:26
長谷の間	8:08	10:47	11:53	16:06	16:30
なぎさの湯	8:09	10:46	11:54	16:05	16:31
~					
織田病院	8:24	10:31	12:09	15:50	↓
~					
高佐	9:18	9:37	13:03	14:56	16:49
南保育所前	9:19	9:36	13:04	14:55	16:50
新屋敷	9:19	9:36	13:04	14:55	16:50
米ノ浦	9:20	9:35	13:05	14:54	16:51
美濃浦	9:20	9:35	13:05	14:54	16:51
かれい崎	9:21	9:34	13:06	14:53	16:52

「左右」停留所、「かれい崎」停留所の発車時刻をそれぞれ4分、2分遅らし、時刻表を上記のとおり変更します。（太字の箇所）

嵐 喜美枝
酒井スマ子

静かなる雨に辛夷の花芽肥ゆ
春光の届きものの芽動き出す

町からのお知らせ

町営住宅入居者募集

町営住宅の入居者を募集します。申込締切日は毎月20日です。

【概要】

- 団地名 朝日団地
- 構造 鉄筋コンクリート造3階建
- 建築年 平成11年
- 間取り 2LDK
- 家賃 56,300円
- 備考 オール電化、バス停より徒歩5分

【入居資格】

- ①同居(する)親族があること。
- ②住宅に困窮していることが明らかでないこと。
- ③市町村税を滞納していないこと。
- ④月収158,000円〜487,000円であること。
- ⑤町内に在住する連帯保証人が2人いること。

問合せ先 住宅政策室 ☎34-8727

公営住宅の家賃制度が変わります

公営住宅法施行令の一部が改正され、平成21年4月から公営住宅の入居収入基準や家賃制度が変わります。

◆入居収入基準の見直し

改正前

区分	政令月収
一般世帯	200,000円以下
裁量階層世帯	268,000円以下

改正後(平成21年4月から)

区分	政令月収
一般世帯	158,000円以下
裁量階層世帯	214,000円以下

公営住宅に入居できる収入基準が変わります。基準を超える人は入居の申し込みができなくなります。

なお、詳しくはホームページをご覧ください。担当課へお問合せください。

問合せ先 住宅政策室 ☎34-8727

宝くじ助成金を受けて、太鼓を購入しました

越前熊野太鼓(栃川)



宝くじ助成金は(財)自治総合センターが宝くじの売上代金を財源として、地域住民のコミュニティ組織などが行う活動に必要な施設・設備の整備にかかる経費に対し助成し、コミュニティの健全な発展と宝くじの普及・広報を行っています。越前熊野太鼓では、この助成金を受けて、太鼓の購入、張替をしました。

織田病院小児科が2階へ移動しました

診察待ちの間、お子様が絵本を読むことやテレビを見ることのできるスペースがなく、付き添われている保護者もお困りだったのでは...?



▲2階眼科のとなりに移動しました。

農作業標準料金のお知らせ

平成21年度の越前町農作業(稲作)標準料金は次のとおりです。(単位:10a当り)

作業区分	標準料金	摘 要
耕起	6,200円	耕うん1回かけ
代かき	6,000円	耕うん2回かけ
田植機(製糞施肥)	6,900円	苗代および肥料代含まない
コンバイン	14,200円	生産物の運搬含まない

※標準料金に消費税は含まれておりません。

問合せ先 農林水産課 ☎34-8704



緑の募金にご協力をお願いします

緑の募金は、「緑の募金による森林整備等の推進に関する法律」に基づいて行われています。

皆様のご協力は「緑の募金」を通して、森林の整備や緑化の推進、子どもたちの森林での体験学習や情操教育などに大切に使用されています。より多くの皆さんの「緑の募金」への参加が得られ、国民全体で森林を守り育てる運動として発展できますよう、ご理解ご協力をお願いいたします。

募金期間(春の新緑シーズン) 3月22日〜5月31日

問合せ先

越前町緑化推進委員会
事務局・農林水産課
TEL 34-8704
FAX 34-1236

緑の募金は、多くの方々に支えられています



国民年金学生納付特例制度について

学生であっても20歳になると、国民年金に加入することが義務付けられています。しかし、学生の皆さんは所得が少ないことから、国民年金保険料が猶予される「学生納付特例制度」がありますのでご利用ください。また、この制度は毎年更新が必要になりますので、前年に引き続き特例を受けたい学生の皆さんは再度申請をお願いします。

問合せ先 住民課 ☎34-8700

犬の登録と狂犬病予防注射を受けてください!

犬を飼っている皆さんは、次の会場で登録と予防注射を受けてください。(※犬の登録は生涯一回、予防注射は毎年1回必ず受けてください。)

実施場所と時間は次のとおりです。

【朝日地区】4月24日(金)

場 所	時 間
岩間区民会館	午前9時30分から午前10時まで
朝寿殿前駐車場	午前10時20分から正午まで
常盤就業改善センター(栗原)	午後1時10分から午後1時30分まで
小倉多目的集会施設	午後1時50分から午後2時30分まで
糸生公民館	午後2時40分から午後3時10分まで

【宮崎地区】4月23日(木)

場 所	時 間
陶の谷サフセンター	午前9時30分から午前10時まで
宮崎保健センター	午前10時30分から正午まで
八田集落センター	午後1時20分から午後2時まで
老人創作館(若竹荘南側)	午後2時30分から午後3時30分まで

【越前地区】4月21日(火)

場 所	時 間
越前生涯学習センター	午前9時30分から午前10時30分まで
高佐地区集会施設	午前11時から正午まで
越前「ミニ」センター	午後1時10分から午後3時まで

【織田地区】4月22日(水)

場 所	時 間
織田生涯学習センター	午前9時30分から午前10時40分まで
萩野生活改善センター	午前11時から正午まで
織田「ミニ」センター	午後1時10分から午後3時まで

1000万人の保険 小さな掛金・大きな補償 スポーツ安全保険に加入を!!

- ◎継続の犬(以前に登録した犬) 1頭につき 2,850円
- ◎新規の犬(初めて登録する犬) 1頭につき5,850円
- ◎狂犬病予防注射料2,300円、注射済票交付手数料550円、登録手数料3,000円
- ◎最近、飼い主のモラルが問われています。ペットは、飼い主を選べません。愛情と責任を持って飼いまししょう。また、周囲に迷惑をかけることなく、快適にペットと暮らすためにも適切なしつけをしましょう。ふん尿などは、適切に処理し、周囲の環境保全に努めましょう。

問合せ先 保健衛生課 ☎34-8710

平成21年度より、保険内容を改定しました。

- ◎加入対象:5人以上のスポーツ活動・文化活動・ボランティア活動、地域活動を行う社会教育関係団体
- ◎対象となる事故:団体活動中の事故・往復中の事故
- ◎掛金:600円〜9,000円(活動内容・年齢によって異なります。)
- ◎加入方法:加入依頼書に必要事項を記入の上、保険料を添えて福井銀行本・各支店で申し込んでください。インターネットからの加入受付も行っていきます。詳しくはHPをご覧ください。

◎問合せ先:(財)スポーツ安全協会 福井県支部
☎0756(34-2)710 http://www.sportsanzen.org

町からのお知らせ

第4回町民軟式野球大会参加チーム募集

と き 5月17日(日)(予備日5月31日(日))
午前9時から
ところ 織田中央公園グラウンド
参加資格 町内に住んでいる、または勤めている15歳以上の者。ただし、学生で硬式野球部に所属している人は参加できません。
チーム編成 監督を含む選手10人以上20人以内
競技方法 町内4地区の対抗戦とし、トーナメント方式7回戦で行います。
参加料 1チーム5,000円
申込方法 各地区生涯学習センターまたは、下記の事務局・問合せ先にある所定の申込用紙に必要事項を記入し、期限までに提出してください。
申込期限 4月30日(木)必着
申込先 越前町軟式野球協会事務局
高島隆治(旬佐々木隆文堂内)
☎090-2863-2587
FAX36-06600
問合せ先 朝日地区 時田 典和 ☎34-1116
宮崎地区 向山 重石 門 ☎090-5683-3558
越前地区 京谷 明宏 ☎090-8260-6373
織田地区 高島 隆治 ☎090-2833-2587

家電リサイクル法の改正がありました。

家電リサイクル法の改正のため4月1日より従来の家電5品目(エアコン、テレビ、冷蔵庫、冷凍庫、洗濯機)に衣類乾燥機が追加され、6品目となります。
処理方法は、買い換える際や購入した店に依頼して、再商品化料金を支払い処理する方法と郵便局で再商品化料金を払い、リサイクル券を購入し、製品とリサイクル券を持って指定引取場所へ持ち込む方法があります。

問合せ先 保健衛生課 ☎34-8710

STOP山火事!!

山火事のほとんどが、ちょっとした火の取扱いの不注意で発生しています。
山やその周辺では、次のことに心掛け、火事が発生しないようにしましょう。
① 枯れ草など、火災が起りやすい場所では、たき火をしない
② たき火の場所をはなれるときは、完全に消火する
③ 風の強いとき、空気が乾燥しているときは、たき火、野焼きをしない
④ たばこの吸いごらは必ず消し、投げ捨てない
⑤ 火遊びはしない
一人ひとりが森林の大切さを認識し、防火意識を高めることが最も大切です。
貴重な森林を火災から守るため、皆様のご協力をよろしく願います。
問合せ先 消防署 ☎54-0119

銃刀法改正

銃刀法の改正により、刃渡り15cm以上の剣に加え、刃渡り5.5cm以上15cm未満の剣が従来の刀剣類として所持禁止の対象に追加されました。
7月4日まで最寄りの警察署に処分を依頼してください。
● 1月5日以降に5.5cm以上の剣を手に入れた場合は不法所持になり罪に問われることとなります。(3年以下の懲役または50万円以下の罰金)
問合せ先 県警察本部生活安全部生活環境課保安係 ☎0776-22-2880

「もりの学び舎」の展示物がリニューアルしました!!

悠久ロマンの杜にある「もりの学び舎」の既存展示物の一部がリニューアルしました。
新たに周辺地形の模型図を設置したり、パソコンを使って簡単に野鳥や樹木について学ぶことができるようになりました。また、小さいお子さんでも木のおもちゃでゆったりと遊ぶことができるチャイルドコーナーもできました。
1. 開館日時 4月~11月 午前9時から午後5時まで(火曜定休)
2. 入館料 無料

朝日分遣所 ☎34-0119
織田分遣所 ☎36-0119
越前分遣所 ☎37-0119
http://www.fd-sabaenju.jp

※団体で利用される場合は事前に予約が必要
問合せ先 悠久ロマンの杜管理センター
☎36-20500



▲地形模型図



▲チャイルドコーナー

高年大学

と き 4月23日(木)午後1時30分から
ところ 織田保健福祉センター 2階集会室
内容 防火講話
問合せ先 越前町生涯学習センター 織田分館
☎36-11221

みんなで創る住みよい
コミュニティ支援事業実施団体の募集

(社)あすの福井県を創る協会では、地域や集落を活動範囲とした地域づくり・人づくり活動に取り組む団体への助成を行っています。
助成期間 1年間
助成金額 団体の1年間の活動費の2/3(上限10万円)
(但し、食糧費は助成金の1/3以内)
報告・発表 助成を受けた団体は、平成21年度美しい

丹南を創る協会主催「ふるさとづくり大会」での実践発表やあすの福井県を創る協会への報告書を提出していただくこととなります。
申込期限 4月13日(月)
その他 当事業の助成を以前に受けたことがある団体は対象外となります。
問合せ先 生涯学習課 ☎34-20000

【越前夏まつり2009】企画委員募集!!

越前夏まつりを一緒に盛り上げてみませんか?
越前夏まつり企画委員を募集します。あなたの思いを活かして越前の夏をあなた色に!!
夏まつり開催日
平成21年7月1日(水) 海開き神事及び豊漁祭
平成21年7月18日(土) 越前夏まつり2009
募集人数 若干名 (荒天候翌日順延)
募集期間 4月1日(水)から4月14日(火)まで
対 象 越前町在住の18歳以上の人で、企画会議・まつり当日に参加できる人
※企画会議は主に平日の午後7時30分頃から行います。
申込方法・申込先
商工観光課内 越前夏まつり実行委員会事務局
TEL0778-34-8720
FAX0778-34-1236



平成20年度 工事等発注一覧(250万円以上)
2月16日~3月20日

工事等名	請負金額	請負業者名	主管課
越前町庁舎改修工事	8,400,000円	西田中建設(株)	監理課
平成20年度朝日地区簡易水道統合整備事業県道アスファルト舗装本復旧(その1)工事	4,693,500円	(株)森下組	上下水道課
平成20年度朝日地区簡易水道統合整備事業県道アスファルト舗装本復旧(その2)工事	4,651,500円	(株)辻広組 丹南営業所	上下水道課
平成20年度交通安全施設整備工事(その1)	2,772,000円	(株)福井ライン	建設課
地方道路交付金事業乙坂気比庄線交通安全施設整備工事その3	4,599,000円	大門建設(株)	建設課
地方道路交付金事業乙坂気比庄線交通安全施設整備工事その4	4,704,000円	(株)森下組	建設課
(仮称)鯖江・丹生消防組合丹生分署外構工事(その1)	20,475,000円	丸善工務店(株)	総務課
(仮称)鯖江・丹生消防組合丹生分署外構工事(その2)	9,628,500円	山中建設(株)	総務課
(仮称)鯖江・丹生消防組合丹生分署外構工事(その3)	10,185,000円	(株)住栄	総務課

自衛隊幹部候補生・一般曹候補生募集

1. 応募資格
幹部候補生:22歳以上26歳未満の人
一般曹候補生:18歳以上27歳未満の人
2. 受付期間
4月1日(水)から5月12日(火)まで
3. 第1次試験期日及び試験会場
幹部候補生:5月16日(土)・17日(日)
福井市内
一般曹候補生:5月23日(土) 福井市内
問合せ先 自衛隊福井地方協力本部
越前地域事務所 ☎22-61309

長寿(後期高齢者)医療制度からのお知らせ

医療機関での負担割合は、一般の人が1割、現役並みに所得のある人は3割の負担をしていただいておりますが、外来や入院時の医療費は、月単位での負担限度額が、下記のとおり4つの区分に分けてされています。

〔医療機関での自己負担割合基準表〕

【課税世帯】

区分	医療機関窓口負担	内 容	限度額適用・標準負担額減額認定書の該当・非該当
現役並み所得者	3割負担	課税所得が145万円以上の人。 (ただし、後期高齢者医療被保険者および70歳~74歳の人の収入額を合計し、後期高齢者医療被保険者1人の場合は383万円未満で、2人の場合は520万円未満であると申請した場合により、認定された人は、「一般」の区分と同様になります。)	限度額適用・標準負担額減額認定書の該当・非該当
	自己負担限度額(月額)	外来(個人ごと)	44,400円
		入院	80,100円+1%(44,400円)
		世帯単位	80,100円+1%(44,400円)
	入院時食事代標準負担額	260円(一食あたり)	

- ①「+1%」は、医療費が267,000円を超えた場合、超過額の1%を追加負担。
②()内は、年4回以上該当した場合の4回目以降の額。

【課税世帯】

区分	医療機関窓口負担	内 容	限度額適用・標準負担額減額認定書の該当・非該当
一般	1割負担	課税世帯の人。(現役並み所得者、低所得者II、低所得者I以外の人)	限度額適用・標準負担額減額認定書の該当・非該当
	自己負担限度額(月額)	外来(個人ごと)	12,000円
		入院	44,400円
		世帯単位	44,400円
	入院時食事代標準負担額	260円(一食あたり)	

【非課税世帯】

区分	医療機関窓口負担	内 容	限度額適用・標準負担額減額認定書の該当・非該当
低所得者II	1割負担	世帯の全員が住民税非課税の人。(低所得者I以外の人)	限度額適用・標準負担額減額認定書の該当・非該当
	自己負担限度額(月額)	外来(個人ごと)	8,000円
		入院	24,600円
		世帯単位	24,600円
	入院時食事代標準負担額	210円(90日までの入院(過去12か月の入院日数)一食あたり) 160円(90日を超える入院(過去12か月の入院日数)一食あたり)	該 当

※入院の際に「限度額適用・標準負担額減額認定書」が必要となりますので、申請することとなります。

【非課税世帯】

区分	医療機関窓口負担	内 容	限度額適用・標準負担額減額認定書の該当・非該当
低所得者I	1割負担	世帯の全員が住民税非課税で、その世帯の各所得が必要経費・控除(年金の所得は、控除額を80万円として計算)を差し引いたときに0円となる人。	限度額適用・標準負担額減額認定書の該当・非該当
	自己負担限度額(月額)	外来(個人ごと)	8,000円
		入院	15,000円
		世帯単位	15,000円
	入院時食事代標準負担額	100円(一食あたり)	該 当

※入院の際に「限度額適用・標準負担額減額認定書」が必要となりますので、申請することとなります。
※上記の区分に関わらず、入院の際の差額ベッド代・食事代・保険適用にならない医療行為は対象外になります。

問合せ先 高齢福祉課 ☎34-8711

介護保険制度 からのお知らせ

◎第4期介護保険事業計画 画・高齢者福祉計画が策 定されました

介護保険法では、介護保険事業計画について、3年を一期とした計画を策定することとされています。町では、平成20年7月より12人の委員による「介護保険事業計画等策定委員会」を設置し、第4期介護保険事業計画(平成21年度から23年度)を策定する作業を行ってきました。

2月12日に開催された第4回越前町第4期介護保険事業計画策定委員会にて、第4期介護保険事業計画策定委員会がまとまり、3月2日に田中善隆委員長と関幸子副委員長から宮川副町長へ報告されました。

基本理念・キャッチフレーズ

みんなで作る
ホッとするまち
越前町



高齢者の介護予防・健康づくりへの取り組みをはじめ、一層の高齢者施策の充実に取り組みます。
また、多くの高齢者が健康で生きがいをもって社会参加できるよう支援し、「明るく活力ある高齢社会の実現」を目指します。

問合せ先

高齢福祉課 ☎34-8711

◎介護保険料が見直されました

第4期介護保険事業計画・高齢者福祉計画の策定に伴い、介護保険料が見直されました。これまで、前年の所得状況に応じて6段階に分かれていたが、4月からはこれまで以上にきめ細かく一人ひとりの所得状況に配慮できるように、8段階に細分化されます。
※基準額は月額4,400円のまま据え置かれます。



平成20年度まで

段階	対象者	計算方法	月額
第1段階	・老齢福祉年金受給者で町民税非課税世帯の人 ・生活保護の受給者	基準額×0.5	2,200円
第2段階	町民税非課税世帯で課税年金収入額+合計所得額が80万円以下の人	基準額×0.5	2,200円
第3段階	町民税非課税世帯で第2段階に該当しない人	基準額×0.75	3,300円
第4段階	世帯の誰かが町民税課税だが本人は町民税非課税の人	基準額	4,400円
第5段階	本人が町民税課税で、合計所得金額が200万円未満の人	基準額×1.25	5,500円
第6段階	本人が町民税課税で、合計所得金額が200万円以上の人	基準額×1.5	6,600円

平成21~23年度まで

段階	対象者	計算方法	月額
第1段階	変更なし		
第2段階			
第3段階			
第4段階	世帯の誰かが町民税課税だが本人は町民税非課税で、課税年金収入額+合計所得金額が80万円以下の人	基準額×0.875	3,800円
第5段階	世帯の誰かが町民税課税だが本人は町民税非課税で、課税年金収入額+合計所得金額が80万円を超える人	基準額	4,400円
第6段階	本人が町民税課税で、合計所得金額が125万円未満の人	基準額×1.125	4,900円
第7段階	本人が町民税課税で、合計所得金額が125万円以上200万円未満の人	基準額×1.25	5,500円
第8段階	本人が町民税課税で、合計所得金額が200万円以上の人	基準額×1.5	6,600円

えちぜん

INFORMATION

健康な暮らしのために

DV相談ナビ

配偶者からの暴力（DV）に悩んでいる人へ。
あなたのお近くの相談窓口をお答えします。
一人で悩まず、相談してください。



0570-0-0552-10

※自動音声により御案内いたします。
※ガイダンスに従い、郵便番号（上3桁）又は地域区分から検索してください。
※PHS、一部のIP電話からはつながりません。
公衆電話などからおかけなさい。

内閣府男女共同参画局

配偶者からの暴力被害者支援情報サイト

<http://www.gender.go.jp/e-vaw/index.html>



女性に対する暴力根絶のためのシンボルマーク

麻しん（はしか）は、かかると大変こわい病気です!!

麻しんの予防には、ワクチンが有効です。

麻しんは、感染力が非常に強く、同じ部屋にいただけで感染します。特に免疫のない人が感染すると、髄膜脳炎などの後、重度の後遺症が残ったり、死亡する例もあります。特效薬はなく、予防接種で予防することが唯一の方法です。自分のため、周囲の人のためにも、麻しんの予防接種を1度もしていない人は、早めに接種することをお勧めします。特に、1歳～2歳は麻しん風しんにかかると可能性が高いので、1歳になったら早めに接種しましょう。また2期・4期対象者は、案内通知が届いたら早めに接種しましょう。

定期予防接種対象者
1期 1歳～2歳未満
2期 小学校就学前の1年間(年長児) H15.4.2～H16.4.1生
3期 中学1年生に相当する1年間 (H18.4.2～H19.4.1生)
4期 高校3年生に相当する1年間 (H13.4.2～H14.4.1生)

※3期対象は、中学校で集団接種となります。

※定期予防接種対象者以外は、有料となります。

問合せ先

健康増進室

☎036-1375

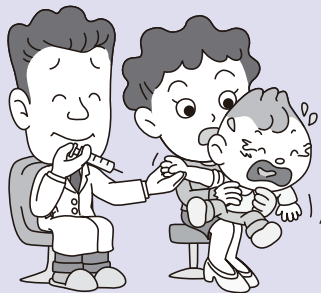

成人の健康診査

●4月21日(火)

会場	※健康診査 肺がん結核検診	胃がん検診
城ヶ谷地区集会所施設	午前9時～午前10時	午前8時30分～午前9時30分
八田新保 舟場集会所	午後1時30分～午後2時	
西三区集落センター	午後3時～午後3時30分	

●4月22日(水)

会場	※健康診査 肺がん結核検診	胃がん検診
大樟地区集会所施設	午前8時30分～午前9時30分	午前8時～午前9時
道口地区集会所施設	午前10時～午前11時	午前9時30分～午前10時

●4月28日(火)

会場	※健康診査 肺がん結核検診	胃がん検診
高佐地区集会所施設	午前8時30分～午前9時	午前8時～午前8時30分
白浜地区集会所施設	午前10時～午前11時	

※健康診査を受けることができる人は次の①～③に該当する人です。健診当日は健康保険証を必ず、ご持参ください。

- ①越前町国民健康保険に加入している40歳～74歳の人
- ②20歳～39歳（職場などで健診を受診する機会のない人）で、町の健診を希望する人（必ず、事前に申込をしてください。）
- ③長寿医療制度に加入している人で、町の健診を希望する人（必ず、事前に申込をしてください。）

※右記以外の人は加入している医療保険によって異なりますので、各保険者へお問い合わせください
※がん検診については医療保険に関係なく、職場な

えちぜん

INFORMATION

得々情報

プレミアム商品券発売!!

越前町商工会では、1,000円券12枚入りを10,000円の1セットとして販売します。

2,000円お徳なプレミアム商品券です。お一人5セットまで購入出来ます。この機会にぜひご購入ください。

販売期間 4月12日(日)から5月12日(火)まで

※4月12日は町内各商工会支所において特設会場を設け販売します。

※売り切れ次第終了させていただきます。

使用期間 4月12日(日)

から7月12日(日)まで

※プレミアム商品券はこの期間限定で使用できます。

問合せ先 越前町商工会

☎036-08000

【商工会のお徳な情報】

4月19日(日)から4月26日(日)まで

「越前3元気フェア」を開催します。

豪華景品とお買物券が当たるお徳なセール期間中にぜひお買物ください。



「越前つるかめ体操」で若々しさを保ちましょう!

どでがん検診を受診する機会のない人を対象に行います。

申込・問合せ先 保健衛生課 ☎34-8710

健康増進室 ☎36-1375

町では高齢者の介護予防を目的に、福井県健康管理協会の作業療法士の指導による「越前つるかめ体操」を作成しました。

体を動かさずにいると、使わない筋肉はどんどん退化していきます。特に高齢者はちょっとした段差でつまずいて転倒し、寝たきりの原因にもなりかねません。

「越前つるかめ体操」は、硬くなった筋肉を気持ちよくなるように体に柔軟性を持たせる、座ってできる簡単な体操です。

みなさん!越前つるかめ体操で若々しさを保ちましょう。

つるかめ体操を実施している介護予防教室

地区	会場	教室名	開催日
朝日	朝日保健センター	つるかめ教室	毎週火曜日 午後1時30分～午後3時
宮崎	陶寿園	つるかめ教室	第1,3,5水曜日 午後1時30分～午後2時30分
越前	なぎさの湯	つるかめ教室	毎週金曜日 午後2時30分～午後4時
織田	織田保健福祉センター	ほがらか苑	毎週火曜日 午後1時～午後3時

参加は自由です。
集落や各種団体などの集まりでつるかめ体操を希望される人は、ご相談ください。

うつ病は「まごころの風邪」とは言っけれど...どんな病気?

※2月19日、はつらつシア講座修了式において、越前つるかめ体操を習得された「越前町介護予防普及員」69人が誕生しました。これからの活躍を期待します。

問合せ先 地域包括支援センター ☎06-10067

進入学や就職・人事異動や転勤など何かと忙しいこの時期。けれど、何となく気分がゆううつで元気がでない。そんな状態が長引いている人はいませんか? うつ病は、適切な治療(休養、服薬、カウンセリングなど)を受ければ治る病気ですが、放置すると症状が悪化し「自殺」といった最悪の結末を迎える場合もあり得る病気です。

うつ病は単なる気持ちの持ちようではなく、いろいろなストレス(心理的、環境的、身体的要因) + 脳の神経伝達物質のバランスが崩れることによって引き起こされる病気です。家族や職場など周囲の人は「頑張れ」と励ましたりせずに、本人が焦らず、ゆっくり休めるように気長に見守ることも大切です。

「こんなサインに要注意!」

- ①寝つきが悪く、朝早く目が覚めてしまう
- ②食欲がなくなる(体重が減少する)
- ③疲れを感じたり、気力がなくなる
- ④「自分はダメな人間だ」と気に病む
- ⑤集中したり、決断することが難しい
- ⑥この世から消えてしまいたいと思う
- ⑦動作や話し方が遅い、またはいらいらしたり落着きがない

TANAN CATV 丹南ケーブル テレビガイド

4月の越前町関連の番組放送時間表

地域ふれあいチャンネル (2CH)
(アナログ2ch・デジタル091ch)

◎辻・裏々 越前町細野編

10:15～10:30 (4/18～24)
15:15～15:30 (4/18～24)
21:15～21:30 (4/17～23)

◎ひと、暮らし 輝いて

スマイルでスマッシュ
宮崎パトミントクラブ
9:30～9:45 (4/25～5/1)
14:30～14:45 (4/25～5/1)
20:30～20:45 (4/24～4/30)



◎Jr [ジュニア]

もうすぐこどもの日!
あさがお保育園 こいのぼり作り
9:45～10:00 (4/29～5/5)
14:45～15:00 (4/29～5/5)
20:45～21:00 (4/28～5/4)



丹南 HOT 情報チャンネル
(アナログ5ch)

◎丹南歴史探訪

日吉神社の仏像修復
10:30～11:00 (4/25～5/1)
15:30～16:00 (4/25～5/1)
21:30～22:00 (4/24～4/30)

◎越前町いきいき情報局

①7:52～②12:52～③19:52～

※番組は予告なく変更されることがありますので、ご了承ください。
問合せ先 丹南ケーブルテレビ(株) 番組制作課 ☎21-3277

税の質問箱

公的年金に対する町県民税の納付方法がわかります

平成21年10月以降に支払を受ける公的年金について町県民税の天引き(特別徴収制度)がはじまります。現在、普通徴収(納付書や口座振替など、個人で納付)されている町県民税が、公的年金から差し引かれます。

Q: どうして、町県民税を公的年金から天引き(特別徴収)するのですか?

A: 納税者が納税のために役場や金融機関に出向く必要がなく、納め忘れもありません。また、納期が年4回から6回になり、1回あたりの負担額が軽減されます。このように、納税の利便性向上を目的に、地方税法が改正されたことによるものです。

Q: 公的年金から天引き(特別徴収)することにより、納付する額が増えることはありませんか?

A: この制度は、町県民税のお支払方法を変更するものであり、これにより新たな税負担は生じません。

Q: 公的年金からの天引き(特別徴収)は、本人の意思により選択することができますか?

A: 公的年金等所得に係る町県民税については、年金から「特別徴収の方法によって徴収するものとする(地方税法321条7の2)」とされており、公的年金の額が年額18万円未満の人・特別徴収税額が公的年金の年額を超える人・介護保険料の特別徴収対象者でない人などを除き、原則として公的年金を受給している全ての納税義務者が対象となっています。現時点では、本人の意思による選択は認められていません。

問合せ先 税務課 ☎34-8709

えちぜん INFORMATION

得々情報

確定申告が間違っていたとき

確定申告書を出した後に計算誤りなど申告内容に間違いがあることに気が付いた場合は、次の方法で訂正することができます。また、うっかりして確定申告することを忘れていた場合は、直ちに申告をしてください。

●税額を多く申告していたとき

「更正の請求」をして正しい税額への訂正を求めることができます。請求内容が正当と認められたときは、正しい税額に減額されます。

【手続】

更正の請求書に必要な事項を記入して、所轄の税務署長に提出してください。更正の請求書は、国税庁ホームページからダウンロードできます(税務署にも用意してあります)。

【期間】

更正の請求ができる期間は、原則として、確定申告書の提出期限から1年以内です。

平成20年分の所得税 平成20年の個人事業者の 消費税及び地方消費税	平成22年3月16日(火)まで 平成22年3月31日(水)まで
--	------------------------------------

●税額を少なく申告していたとき

「修正申告」をして正しい税額に修正してください。

なお、修正申告によって新たに納める税額は、修正申告書提出する日(納期限)までに延滞税を併せて納めてください。

【手続】 修正申告書に、必要事項を記入して所轄の税務署長に提出してください。修正申告書は、国税庁ホームページからダウンロードできます(税務署にも用意してあります)。

【期間】

修正申告によって納める税額には、法定納期限(平成20年分の所得税は平成21年3月16日(月)の翌日から納付する日までの期間)について延滞税がかかりますので、なるべく早く申告してください。

また、修正申告をする場合や、税務署長が更正を行う場合には、新たに加算税が賦課される場合があります。

●確定申告を忘れていたとき

直ちに申告をしてください。期限後申告をしたり、申告をしないために税務署から決定を受けたりすると、加算税が賦課される場合があります。

なお、期限後申告によって納める税額は、申告書提出する日(納期限)までに延滞税を併せて納めてください。

更正の請求、修正申告、期限後申告の手続などについて、お分かりにならない点がありましたら国税庁ホームページをご覧ください。最寄りの税務署におたずねください。

税に関する情報は国税庁ホームページへ <http://www.nta.go.jp>

海のよさはなし in 越前

ほかほかと暖かな日が続く、海も静かに微笑んでいるかのよう。穏やかな風の日が続いています。今月からワカメ漁も始まり、玉川・左右地区では、漁村の春の風物詩ともいえる「ワカメ干し」の風景が見られるようになっています。

さて、県内嶺北の4市町(坂井市、福井市、越前町、南越前町)では、合同でアワビ(クロアワビ)を育成しています。冬に県栽培漁業センターから入荷したアワビの稚貝を米ノにある中間育成施設で数ヶ月かけて3センチ～5センチ程度まで育て、春に各地区の沿岸の安全な場所に放流します。アワビ漁は夏に解禁になり素もぐり漁で漁獲されます。

天然のクロアワビは、貝殻は黒っぽいのですが、稚貝から栽培漁業により育成されたアワビは貝殻の中央が緑色になっており、グリーンマークと言われています。皆さんも県内外でアワビを食べるときや舟盛り(刺身)のアワビの貝殻を見かけたら緑色を見てください。たいしては貝殻に緑色が入っていると思われています。アワビは全国的に稚貝の育成や栽培漁業が行われているので、貝殻に緑色が入っていないものは、貴重な野生の種かまたは外国産の可能性が高いです。

さて、アワビは、高級なもので一般家庭では食べたくてもなかなか手に入りません。まるで人が磯のアワビに片思いしているかのようです。最近では、難解な漢字の読み書きがブームですがアワビは、漢字では、鮑・鮑・石決明などと書きます。本町は、約100種の魚が水揚げされる県内一の水産業の町なので、魚の漢字は全て読み書きできるようにしたいものです。

4月 今が旬のお魚

ホタルイカ



体長は約4～7センチで、蛍のように体が光ります。表面と目に小さな発光器、うでに大きな発光器があり強い光を出します。タンパク質、ビタミンA、ビタミンB12、ビタミンE、タウリン、EPAなどが豊富で、目の疲れ、血圧、肝機能回復に効果があります。
漁法…3月～5月頃、春先になると産卵のため、メスが群れを作って沿岸にやってきます。
近海～沿岸 底曳網漁業で採れます。
食べ方…茹でて、あっさりとした味噌で食べたり、青ねぎを加えてめたとして食べます。
煮付けやかき揚げも美味しいです。

その11

クロアワビは、緑色?



新しい家族です

(敬称略、3月20現在)

- | | | | | | |
|-----|----|----|-----|-----|-----|
| 西田中 | 永田 | 咲陽 | 田中 | 気比庄 | 牧田 |
| 西田中 | 笠原 | 莉奈 | 金谷 | 金谷 | 安井 |
| 東内郡 | 丹羽 | 優太 | 小曾原 | 山内 | 悠真 |
| 内郡 | 森谷 | 琉衣 | 江波 | 向當 | 陸翔 |
| 朝日 | 内藤 | 萌衣 | 左右 | 林 | 樹生 |
| 朝日 | 時田 | 美和 | 茂原 | 島田 | 春輝 |
| 気比庄 | 塚本 | 彩花 | 北原 | 嶋津 | 歩奈 |
| 気比庄 | 成田 | 万桜 | 上野 | 北島 | 光莉 |
| 気比庄 | 新甚 | 大地 | 打越 | 井上 | 聡太郎 |

休日当番医

4月19日(日)	織田病院	☎36-1000
4月26日(日)	藤田医院	☎34-0044
4月29日(水)	西林医院	☎37-0005
5月3日(日)	織田病院	☎36-1000
5月4日(月)	整形外科大城医院	☎32-3500
5月5日(火)	伊部病院	☎34-0220
5月6日(水)	織田病院	☎36-1000
5月10日(日)	橘医院	☎36-0015

注) 診察時間は、9:00~17:00h.
都合により医療機関が変更になる場合がありますので、受診前に電話や新聞などで確認してください。

人口と世帯

(3月1日現在)

人口	24,344人
(前月より14人減)	
男	11,758人
女	12,586人
世帯数	7,273戸

- ### おくやみ
- (敬称略、3月20現在)
- | | | | |
|------|-------|-----|-------|
| 西田中 | 孝久 | 石尾 | (95歳) |
| 内郡 | 春木 | 守 | (59歳) |
| 朝日 | 藤原トヨノ | | (82歳) |
| 朝日 | 森田小由き | | (85歳) |
| 上川去 | 平尾 | 信夫 | (76歳) |
| 気比庄 | 関谷 | 禁 | (77歳) |
| 田中 | 笠原 | 照子 | (90歳) |
| 田中 | 松島夕工 | | (83歳) |
| 上系生 | 木村しずゑ | | (87歳) |
| 古屋 | 高原文子 | | (89歳) |
| 小曾原 | 高川ムメノ | | (93歳) |
| 江波 | 古川ムメノ | | (93歳) |
| 八田新保 | 武藤 | 太平 | (67歳) |
| 梅浦 | 梶田 | 清子 | (97歳) |
| 厨 | 岩崎 | キク | (87歳) |
| 厨 | 別司ト八子 | | (82歳) |
| 米ノ | 中橋ヒサコ | | (87歳) |
| 米ノ | 笹原 | 治和 | (54歳) |
| 米ノ | 嶋野 | 一男 | (83歳) |
| 東 | 嶋野 | 一男 | (83歳) |
| 杉の花 | 水田 | ほか | (83歳) |
| 市場 | 水谷 | 敬子 | (77歳) |
| 平等 | 河合 | 勇治 | (66歳) |
| 中 | 上坂 | 勝 | (46歳) |
| 三崎 | 服部 | きみ子 | (80歳) |
| 上戸 | 山下 | 龍治 | (81歳) |

編集後記

皆さん、どんな時に春を感じますか？
気象学上は陽暦の3月・4月・5月が春だそうですが、私は3月の寒さがやわらぐ天候と堤防にはえるつくしに春を感じ、4月は大きなランドセルを背負ったピカピカの一年生に春を感じます。「5月は？」と聞かれると、「4月の緊張をほぐしてくれるゴールデンウィークかな」といったことを答えています。そうそう、今、注目される余暇の過ごし方といえば、グリーンツーリズムです。越前町は、まさに、グリーンツーリズムに打って付けです。ゴールデンウィークは、町外の友人などと呼んで越前町の自然や文化を体験しながら、ゆとりのある余暇を過ごしてはいかがでしょうか。

表紙の写真

3月9日、再選後の関町長初登庁の様子です。
関町長は訓示の中で、2期目の意欲と町の発展に向けて抱負を力強く話され、越前町政の舵取りとして新たなスタートを切りました。



図書館だより

4月23日は「子ども読書の日」です。

毎年4月23日は、全国で「子ども読書の日」と定められています。これは、国民の間に広く子どもの読書活動についての関心と理解を深めてもらうとともに、子どもたちが積極的に読書活動を行う意欲を高めるために設けられたものです。読書は豊かな心を育む大切な手段です。子どもたちが「本っておもしろい」と自主的に読書をする環境づくりをみんなで整えましょう。

まずは、一緒に本を読むところから始めてみませんか。

町立図書館では4月25日(土)午後3時からボランティアの読み聞かせの後「ブックカバー」をつくる体験コーナーを開催します。ぜひご参加ください。

読書感想文コンクールの表彰式

3月7日、町立図書館で、第3回越前町図書館読書感想文コンクールの表彰式が開催され、入賞した小中学生36人の皆さんが出席しました。表彰式では、教育長と審査員が、読書感想文を書くのに役立つお話をされました。

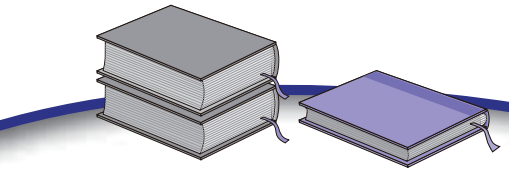

えちぜん通信 第四十二回

元亨三(一二三三)年、大谷寺石造九重塔が造立される。

九重塔

越前山大谷寺大長院の境内には、石で造られた九重塔がたたずんでいます。この塔は、足羽山麓から切り出された笏谷石を使って、鎌倉時代末期に建てられました。

塔の高さは四メートルを超え、基壇に「元亨三癸亥三月四日願主金資行現大工平末光」という銘文が遺されています。金資・行現という人物の願いによって、大工の平末光が造ったことがわかります。現代の感覚でみると、「大工」という肩書きに違和感を覚えるかもしれないませんが、この時代は建築などにたずさわる職人を総称して大工と呼んでいました。

越前の大工 平末光

これまで、大阪市にある燈籠の銘に「平末光」の名前が出てくることから、大谷寺九重塔は近畿地方の大工が制作したものとされてきました。しかし、近年、町の調査によって平末光は越前の大工であることが分かっています。

本塔は、天平神護三(七六七)年に大谷寺で亡くなったと伝えられる泰澄大師の御願所とされ、現在も厚い信仰を集めています。昭和三二(一九五七)年、国の重要文化財に指定されました。まさに、福井県を代表する石造塔といえます。



えちぜんカレンダー

4月16日～5月15日

広報えちぜん第51号

平成21年4月1日発行

月	日	行事名	時間	場所
4	14日(火)	3歳6か月児健診	13:30～14:30	朝日保健センター
	16日(木)	1歳6か月児健診	13:30～14:30	朝日保健センター
		精神科医師によるこころの健康相談 *予約制:丹南健康福祉センター 健康増進課 ☎51-0034	13:30～	丹南健康福祉センター (鯖江郵便局隣)
	17日(金)	ポリオ生ワクチン投与	13:30～14:30	織田保健福祉センター
	20日(月)	結婚相談	13:00～16:00	越前町社会福祉センター (西田中)
	21日(火)	心配ごと相談	13:00～16:00	越前町社会福祉センター (西田中)
		心配ごと相談	13:00～16:00	宮崎保健センター (江波)
		心配ごと相談 (※行政相談)	13:00～16:00	越前地域福祉センター (梅浦)
	22日(水)	離乳食教室 ☆5か月から6か月児を対象とします。	9:30～10:00	織田保健福祉センター
		精神相談員によるこころの健康相談 *予約制:保健衛生課 ☎34-8710	13:30～14:30	朝日保健センター
	23日(木)	ポリオ生ワクチン投与	13:30～14:30	朝日保健センター
	24日(金)	1歳6か月児健診	14:00～14:30	織田保健福祉センター
3歳6か月児健診		13:30～14:00	織田保健福祉センター	
心配ごと相談		13:00～16:00	織田コミュニティセンター	
27日(月)	結婚相談	13:00～16:00	越前町社会福祉センター (西田中)	

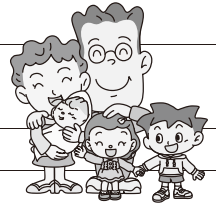

5	7日(木)	精神科医師によるこころの健康相談 *予約制:丹南健康福祉センター 健康増進課 ☎51-0034	13:30～	丹南健康福祉センター (鯖江郵便局隣)
	8日(金)	心配ごと相談	13:00～16:00	織田コミュニティセンター
	11日(月)	結婚相談	13:00～16:00	越前町社会福祉センター (西田中)
	12日(火)	心配ごと相談	13:00～16:00	越前町社会福祉センター (西田中)
		心配ごと相談	13:00～16:00	宮崎保健センター (江波)
	14日(木)	心配ごと相談	13:00～16:00	織田保健福祉センター
ポリオ生ワクチン投与		13:30～14:30	朝日保健センター	

子育てサロン

実施日	時間	場所
毎週水・金曜日	9:30～11:00	越前町社会福祉センター (西田中)

おはなし広場

実施日	時間	場所
毎月第3土曜日	14:00～15:00	織田図書館児童コーナー (織田)

消費者生活相談

実施日	時間	場所
毎週木曜日	14:00～17:00	朝日農村環境改善センター (役場隣)

麻しん・風しん混合予防接種 (MRワクチン)

対象者	場所
(第1期)生後12か月以上24か月未満	町内の指定医療機関
(第2期)H15.4.2～H16.4.1	

BCG予防接種

対象者	場所
生後3か月以上6か月未満	町内の指定医療機関

三種混合予防接種

対象者	場所
生後3か月以上7歳6か月未満	町内の指定医療機関

納税のお知らせ

固定資産税 第1期

納期限 4月30日 (木)

発行
〒916-0192
越前町役場 編集 総務課
福井県丹生郡越前町西田中13-1-5
TEL 0778-34-1123(4代)
FAX 0778-34-1233(6)

越前町ホームページ
http://www.town.echizen.fukui.jp/



QRコード対応の携帯電話で、上のQRコードを撮影すると簡単に町ホームページを閲覧することができます。また、右のアクセスを直接入力してもアクセスできます。



再生紙を使用しています

(越前町交通安全町民指標)

私たち越前町民は、海士里(みどり)を大切にし 事故一つない町を目指します!