

みどり
人と技 海土里 織りなす 快適なまち

広報 えちぜん

Communications Magazine Echizen

全国植樹祭丹南会場	2
コミュニティバス	3
ラジオ体操・学校モニター	4
指定管理者制度	5
えちぜんTOPICS	7
えちぜんINFORMATION	9
住民税金特別徴収はじまる	17
図書館だより・えちぜん年代記	22
えちぜんCALENDAR	24

2009
6月
第53号



目指せ未来の トップアスリート

～第2回福井チャレンジカップ中学生ホッケー大会～



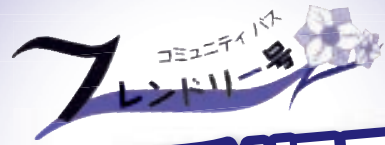

夏季期間限定フリーパス券を発売します!

町内の小・中・高校生と丹生高校生を対象とした夏季休業期間限定(7月21日から8月31日まで)のフリーパス券を1枚500円で発売します。期間中はコミュニティバスが乗り放題と大変お得です。購入希望の方は、政策調整室までご連絡ください。



海水浴を楽しむなら、「長須浜海水浴場」と「梅浦海水浴場」がおすすめです。両海水浴場とも温泉施設(越前温泉露天風呂「漁火」、越前温泉「なぎさの湯」)が隣接しており、海水浴を楽しんだ後は、温泉で疲れを癒し、さっぱりとした体で帰れます。今年の夏休みは、フリーパス券を利用して、海水浴や町内観光めぐりに出かけてみてはいかがでしょうか。

乗り継ぎ例

夏休みは**500円**でコミュニティバスが**乗り放題!**この機会にぜひご購入ください。



行き

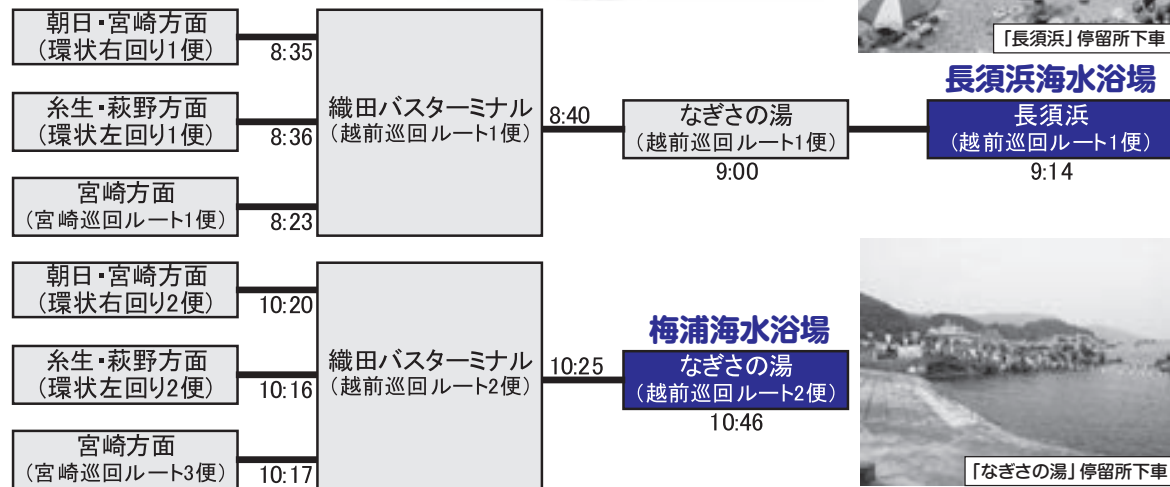

帰り

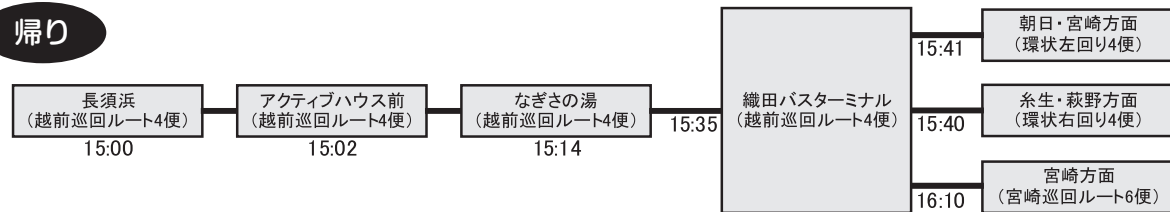

【問合せ先】政策調整室 ☎34-8714

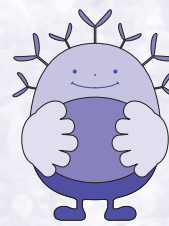

第60回全国植樹祭
シンボルキャラクター「ふっこりん」

プラントピア朝日に集合だ!!

第60回全国植樹祭丹南会場 〜海土里の杜のフェスティバル〜 が開催されます!!

第60回全国植樹祭の丹南地域会場として、福井総合植物園プラントピア朝日を中心に丹南会場イベント「〜海土里の杜のフェスティバル〜」が開催されます。当日は記念植樹や体験回遊などの体験型イベントや地域の伝統芸能などの催し物を用意しています。皆さん、ぜひご参加ください。

開催日:6月7日(日)

記念式典日程

- 10:00 ~ 受付
- 10:15 ~ 記念式典(本会場の進行に合わせて実施)
※本会場の模様をTV放映
- 11:21 ~ 記念植樹
- 11:30 ~ 本会場の模様をTV放映
- 11:50 ~ 100年後宣言
- 12:00 ~ 風船放天(閉会)

イベント日程

- 9:00 ~ 開園
- 9:30 ~ イベント開始
 - ①緑の体験回遊 (9:30 ~ 15:00)
 - ②メモリアルハンティング (13:00 ~ 15:00)
 - ③緑の宝探し (13:00 ~ 15:00)
 - ④風船メッセージ (10:00 ~ 12:00)
 - ⑤エコロジーカー試乗 (9:30 ~ 15:00)
- 15:30 イベント終了

会場位置図



至越前海岸

●道の駅パークイン丹生ヶ丘



園内散策の様子

【問合せ先】

全国植樹祭丹南会場実行委員会事務局(農林水産課内)
〒916-0192 丹生郡越前町西田中13-5-1
TEL:34-8704 FAX:34-1236

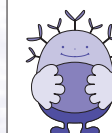

未来へつなごう 元気な森 元気なふるさと
第60回全国植樹祭
2009ふくい

指定管理者制度

■ 指定管理者制度とは

指定管理者制度は、多様化する住民ニーズに対して、より効果的・効率的に対応するため、公の施設の管理運営に民間事業者等のノウハウ等を活用し、住民サービスの向上と経費の削減を図ることを目的に、従来の管理委託制度に代わり創設された制度です。

この制度が導入されたことにより、これまで公共的な団体に限られていた公の施設の管理運営を、民間事業者も含めた幅広い団体も行うことが可能になりました。

従来の管理委託制度は、受託者である公的団体が設置者である町との契約に基づいて、公の施設の管理にかかる具体的な事務事業を行うもので、当該施設の管理権限および責任は町が有しており、利用許可権限（行政処分）などは委託できませんでした。しかし、指定管理者制度は、公の施設の管理に関する権限を指定管理者に委任（代行）して行わせるもので、指定管理者は、管理を幅広く代行でき、施設の利用許可権限をもち、町の承認を得て、条例の定める範囲内の料金設定や、利用料金を自らの収入とすることが可能になりました。



▲4月1日に指定管理者制度を導入した越前陶芸村文化交流会館

〈指定管理者制度と管理委託制度との主な違い〉

項目	指定管理者制度	管理委託制度
管理できる団体	公共的団体のほか、民間事業者、NPO、その他の団体なども可	普通地方公共団体の出資法人・公共団体・公共的団体のみ
管理者を選ぶ手続	条例で定める	地方自治法に定める契約手続による
公の施設の使用許可など	使用許可、入場制限、退去命令ができる	できない（普通地方公共団体が行う）
管理の基準、業務の範囲の規定方法	条例と協定で定める	契約で定める
管理を行わせる期間	施設ごとに議会の議決を経て協定で定める ※通常は3～5年	施設ごとに契約で定める（年度更新）
管理者を定める際の議会の議決	必要	不要
事業報告	年度ごとに事業報告書を提出	年度ごとに業務完了届を提出

〈全国的に指定管理者制度が導入されている施設〉

- ・レクリエーション施設……観光展示体験施設、都市農村交流施設、都市公園など
- ・スポーツ施設……グラウンド、体育館など
- ・産業振興施設……商工関係施設、その他観光施設など
- ・医療・社会福祉施設……デイサービスセンター、老人福祉センター、保育所など

■ 町の基本方針

町では、平成20年7月に公の施設の管理運営方針を策定し、指定管理者の導入する対象施設を取りまとめています。指定管理者制度を導入する場合には、複数の事業者から事業に関する計画や提案を求め、そのうちの1社を指定管理者に指定する「公募方式」と、公の施設の性格、規模、機能等を考慮し、公共的団体または民間事業者を指定管理者に指定する「指定方式」がありますが、今後は、公の施設の管理運営方針に基づき、公募方式による指定管理者制度を積極的に導入していきます。



7月26日(日)に夏休みのNHKラジオ体操でおなじみの「みんなの体操会」が朝日中学校にやってきました。1日のはじまりをさわやかなラジオ体操ではじめてみませんか。皆さんぜひご参加ください。

みんなの体操会が
やってくる!!

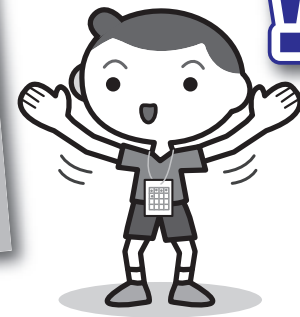

織田地区		越前地区					宮崎地区			朝日地区				氏名	住所				
牧野裕美	駒野傳一郎	中西一夫	島田満雄	木下昌寿	笹下弘毅	鈴木利恵	菱谷一博	高橋政嘉	井上美信	西森広造	山下寿美代	水野智子	井上邦夫			松山哲治	渡辺文夫	坂下幸枝	竹内康廣
(敬称略 順不同)	上戸25/36	織田46/19	下山中9/1	織田44/7甲	丸山13/4	梅浦60/11	小樟8/13	高佐33/45	茂原5/45	厨18/49	宇須尾15/1	樫津23/3	小曾原27/23	八田5/27	野末5/76-1	上系生30/4	栃川23/9	宝泉寺26/31	青野14/13

★学校モニターの皆さんです！

教育委員会からのお知らせ

学校モニターの役割は？

現在19人の学校モニターが、子どもたちのために活動しています。学校モニターは、地域と学校と教育委員会の大事なパイプ役です。

- 小・中学校、児童・生徒に関する様々な事について、気がついたことや地域住民の皆さんからのご意見や情報を教育委員会・学校に報告します。
★施設、学校運営、通学路など ★保護者の間で話題になっている事など
- モニター会議を開き情報交換、課題などについて話し合いをしています。
(教育委員や校長先生、各種団体などと合同で話し合いをすることもあります。)
- 学校行事に参加するなど学校との連携を密にしています。





第50回

男女共同参画室から こんにちは!

「えちぜん男女共同参画まちづくり推進員」の委嘱と 「越前町男女共同参画ネットワーク」新体制がスタート

5月21日、織田コミュニティセンターにて、えちぜん男女共同参画まちづくり推進員の委嘱式があり、関町長から「男女共同参画宣言都市として、人権を認めあい、誰もが元気に活躍できる町づくりに力を発揮して下さい。」と期待の言葉がありました。その後、会長、副会長を選出。会長に選ばれた坂下さんは、「町づくりのために、1歩1歩皆さんと一緒に取り組んでいきたい。」と挨拶しました。推進員は、2年間の任期中、「気づき事業」や「男女共同参画のつどい」を中心に、地域の啓発や研修等に取り組めます。

また、男女共同参画ネットワークは、5月30日に宮崎農村環境改善センターにて総会を開催し、会長、副会長ほか役員を選出しました。町の男女共同参画推進を担う両者の体制が整い、各々の取り組みが今始まります。

えちぜん 男女共同参画 まちづくり 推進員会	会長	坂下栄一	副会長	北野正勝、橋本美奈子
	議会代表	北野正勝	区長会	水野彰雄
	企業推薦	橋本美奈子、月田朋子		
朝日地区 宮崎地区 越前地区 織田地区	朝日地区	橋谷清美、来田直代、坂下栄一、渡邊啓、松山和雄		
	宮崎地区	山内賢一郎、井上孝治、石橋範行、関谷孝一、鷲田好明		
	越前地区	山根忠一、紘谷美幸、増田加代美、宮本美智代、菱谷一博		
	織田地区	島田豊治、山崎としき、小柳千代、上坂光行、佐々木美穂子		
男女共同参画 ネットワーク	会長	木村道子	副会長	堀 絹子
	理事	20加盟団体長他 計22人		



問合せ先 男女共同参画室 ☎34-8715

えちぜん TOPICS

朝日中学校男子が2連覇

5月3日・4日、越前町ホッケー場などで第2回福井チャレンジカップ中学生ホッケー大会が開かれ、西日本を中心とした中学校ホッケー部から男子17チーム、女子18チーム、約550人が参加しました。



▲優勝した朝日中学校男子ホッケー部

今大会は、1試合15分という通常とは異なる短時間ルールで行われ、選手たちは最初から全力でコート走り回っていました。男子の部では、朝日中学校が見事連覇を果たし、今夏、町で開かれる第39回全日本中学生ホッケー選手権大会への大きな弾みとなりました。入賞結果は次のとおりです。

- 【男子の部】
優勝：朝日中学校
準優勝：伊吹山中学校（滋賀県）
第3位：篠山市中学校（兵庫県）
- 【女子の部】
優勝：中央中学校（岐阜県）
準優勝：伊吹山中学校（滋賀県）
第3位：鯖江中学校

小矢部ホッケーカップで 朝日スポ少男子が優勝

5月10日、小矢部ホッケー場（富山県）で第9回小矢部ホッケーカップが開かれました。

この大会は中部・近畿地方のホッケースポーツ少年団を対象に行われているもので、町内からは朝日ホッケースポーツ少年団の男女2チームが出場しました。

男子の部16チーム、女子の部11チームによる熱戦の結果、朝日男子が見事優勝を果たしました。



▲優勝した朝日ホッケースポーツ少年団の皆さん

- 【試合結果】
- 【男子の部】
2回戦 朝日8-0 蟹谷（富山県）
準決勝 朝日1-0 彦根 Mitsui（滋賀県）
決勝 朝日2-0 春照（滋賀県）
- 【女子の部】
1回戦 朝日4-0 東部（富山県）
2回戦 朝日1-2 春照（滋賀県）

Vol. 50

国際交流室から一言

A word from the international arena...

☆信長サミット友好スポーツ交流会☆

7月12日(日)に、滋賀県の安土町で織田信長に縁のある1市2町がスポーツ交流を通じて親善を深めるスポーツ交流会が開催されます。

今年は安土町で、カヌー体験・ニュースポーツ・安土城跡の山登りなどが予定されています。

安土町・清須市の子もたちと協力し楽しみ、友たちをたくさん作りましょう!

開催概要

- 開催地 滋賀県蒲生郡安土町
- 開催日 7月12日(日)
- 募集人数 20人(小学4～6年生)
- 募集締切 6月5日(金)

問合せ先 国際交流室 ☎34-8713

☆北米大学院生インターンシップ事業☆

国際交流室に新しい仲間が!!

6月から3か月、新しくインターンシップ(就業体験研修生)として、ヴァニア・リンさん(女性)が来ます。彼女はアメリカのダートマス大学に留学中の台湾の学生です。英語だけでなく、日本語も堪能なので、活躍が期待されます。

見かけたら、気軽に声をかけてください。よろしくお祈りします。

町長杯グラウンド・ゴルフ大会結果

5月21日、町営球技場野球場で第5回越前町長杯グラウンド・ゴルフ大会が開かれ、町内愛好者233人が参加しました。結果は次のとおりです。

- 【男子の部】
優勝：佐々木秀男(岩倉)
準優勝：西尾 佳久(上川去)
3位：水島 靖男(上野)
4位：田崎 寛夫(道口)
5位：林 巖(市場)
- 【女子の部】
優勝：佐藤 幸子(西田中)
準優勝：古川 文枝(小曾原)
3位：春木 久子(内郡)
4位：林 陽子(市場)
5位：黒田 真栄(陶の谷)



古代米の田植えを体験しました！ 〜糸生小〜



5月25日、泰澄の杜体験農園で古代米の田植えが行われ、糸生小学校の5・6年生が参加しました。これは、農作業体験を通じて、食糧の大切さと、自作農の喜びを感じてもらおうと毎年行っています。はじめのうちは泥の感触に戸惑いながら、慣れない手つきで作業していた児童たちも、小倉福寿会の方の指導ですぐコツをつかみ、最後には泥だらけになって楽しそうに田植えをしていました。

永年にわたる功績に 総務大臣より感謝状贈呈



▲感謝状を受け取る佐々木さん(右) ▲感謝状を受け取る駒野さん(右)

4月17日、役員心接室で、越前町担当の行政相談委員を退任した駒野春喜さん(織田)と佐々木正夫さん(内郡)に対し総務大臣感謝状が贈呈されました。駒野さんは平成3年から旧織田町の行政相談委員として、佐々木さんは平成11年から旧朝日町の行政相談委員として行政についての苦情や相談を受け、合併後の越前町でもその解決にあたってこられ、3月末をもって退任されました。これらの功績を称え、このたび感謝状を受けられたものです。関町長をはじめ、現任の行政相談委員との懇談のあと、福井行政評価事務所 鈴木秀和所長から総務大臣感謝状が手渡されると、駒野さんと佐々木さんは、永年の行政相談委員としての思い出をかみしめていました。



▲左から 鈴木所長、駒野さん、佐々木さん、関町長、古川相談委員、濱野相談委員

都市計画審議会委員が決まりました!!



▲関町長から委嘱状を受け取る児玉委員(左)

5月14日、役員心接室において都市計画審議会委員の委嘱式および審議会が行われました。審議会では、町長の諮問により、越前町の都市計画の決定に関する調査および審議を行います。

- 会長 児玉 忠 (元福井県土木部長)
- 職務代理者 武井幸久 (福井工業高等専門学校教授)
- 委員 桑原隆幸 (越前町農業委員会会長)
- 渡辺 恵 (越前町商工会会長)
- 上杉 力 (越前町議会議員)
- 北島忠幸 (越前町議会議員)
- 島田欽一 (越前町議会議員)
- 橋本守行 (越前町議会議員)
- 山本利幸 (福井県丹南土木事務所鯖江丹生土木部長)
- 塚崎重忠 (鯖江警察署長)
- (敬称略)

えちぜん

INFORMATION

町からのお知らせ

国民年金保険料の納付は 口座振替が便利です

国民年金保険料の納付は、納め忘れない口座振替が便利です。なお、当月保険料を当月末に引落とす「早割」を行うと月額50円の割引を受けることができます。(この割引は口座振替で納付した場合のみです。)

口座振替のお申し込みはお近くの金融機関、郵便局または武生社会保険事務所の窓口で手続きを行うことができますので、ご利用ください。

問合せ先 武生社会保険事務所 ☎23-1124

我が家の耐震性を チェックしてみませんか？

木造住宅の耐震診断と補強プラン作成及び 耐震改修工事を支援します。

大規模な地震による被害が発生しています。町では住宅の耐震化を促進し、町民の生命・財産を守るために、一戸建て住宅の耐震診断、補強プラン作成及び耐震改修工事を支援しています。

★耐震診断・補強プラン作成への支援 【対象となる木造住宅】

・昭和56年5月31日以前に建設されたもので、

都市計画審議会委員が決まりました!!

5月14日、役員心接室において都市計画審議会委員の委嘱式および審議会が行われました。審議会では、町長の諮問により、越前町の都市計画の決定に関する調査および審議を行います。

- 会長 児玉 忠 (元福井県土木部長)
- 職務代理者 武井幸久 (福井工業高等専門学校教授)
- 委員 桑原隆幸 (越前町農業委員会会長)
- 渡辺 恵 (越前町商工会会長)
- 上杉 力 (越前町議会議員)
- 北島忠幸 (越前町議会議員)
- 島田欽一 (越前町議会議員)
- 橋本守行 (越前町議会議員)
- 山本利幸 (福井県丹南土木事務所鯖江丹生土木部長)
- 塚崎重忠 (鯖江警察署長)
- (敬称略)



▲関町長から委嘱状を受け取る児玉委員(左)

一戸建て階数が2以下のもの

(店舗などと併用している住宅は、延床面積の1/2以上が住宅の用途であること)

【対象となる耐震診断】

・福井県木造住宅耐震促進協議会が(財)日本建築防災協会の定める「一般診断法」で行う耐震診断に限ります。

【負担額】

・耐震診断 個人負担3,000円

・補強プラン 個人負担3,000円

・あわせて、6,000円の個人負担で「福井県木造住宅耐震診断士」による耐震診断、補強プランの作成が受けられます。

※耐震診断、補強プラン作成は、原則としてセットでの申し込みになります。ただし、以前に耐震診断を受けた人は、補強プランのみの申し込みになります。

★耐震改修工事への支援 【対象となる木造住宅】

・昭和56年5月31日以前に建設された木造住宅

・町の耐震診断士派遣事業による耐震診断を受けた木造住宅で診断の結果、上部構造評定が1.0未満の住宅

【対象となる改修工事】

・上部構造評定(積雪なしの場合)を1.0以上にする耐震改修工事。

ただし、積雪なしの場合)1.0以上のときは(積雪ありの場合)を1.0以上にする改修工事。

・福井県木造住宅耐震診断士が補強計画及び工事監理を行い、福井県木造住宅耐震推進協議会の判定

を受けること

【補助金の額】

・耐震改修工事費用の2/3以内で、60万円を限度に補助します。

申込・問合せ先 住宅政策室 ☎34-8727

県産材でリフォームしませんか？

県産材を活用した

ふくいの住まい支援事業のご案内

県では、県産材を活用した優良な在来木造住宅の普及を図るため、高断熱性能など一定の基準を満たす住宅を新築される人に対して助成しています。

【住宅の要件】

・住宅部分の床面積100㎡以上

・高断熱性能に関する基準(断熱材・居室の窓の複層ガラスなど)

・県産木材40%以上

※工事着工前の申し込みが必要です。

【補助金額】

・敷地面積200㎡未満:30万円

・敷地面積200㎡以上:50万円

【補助を受けることができる人】

・前年の所得金額が1,200万円以下の人

これら制度についての詳しくは、県建築住宅課ホームページをご覧ください。

問合せ先 <http://www.pref.fukui.lg.jp/doc/kenchikujiyutakuka/kenkatufukusumai.html>

県建築住宅課 ☎0776-20-0506



ゆるやかな山の稜線風薫る
夏野菜植えて小雨に安堵せり

土田ヤエ子
木村 松子

越前町からアライグマを撃退しよう!!

近年、アライグマによる農作物被害や家屋侵入による糞害などが多く発生しています。皆さんよくご存じのイノシシによる農地の被害は電気柵・防護柵などにおいて多くの圃場が対策をしています。

しかし、アライグマに関しては、認知度も低く被害の範囲が狭いためクラスやたぬきといった動物と勘違いされがちです。しかも、アライグマは動物園にもいるため可愛らしく人気のある動物というイメージがあります。

ところが、そのアライグマが野生化すると従来生息している動物に対して大きな被害を与える、とても凶暴な動物です。

そして、何よりアライグマには伝染病（アライグマ回虫など）の可能性があり一部報道では、鳥インフルエンザに感染した例もありました。

福井県ではアライグマ防除計画を策定し17市町全部で県内のアライグマを一掃しようと計画を立てました。その中で、アライグマ捕獲従事者講習を受講した人が本町には27人います。

地区名	捕獲従事者数
朝日地区	6人
宮崎地区	5人
越前地区	3人
織田地区	10人
越前町職員	3人

※注意
資格のない人がアライグマやハクビシンを捕獲してはいけません。また、罠や檻も設置してはいけませんので注意してください。

問合せ先 越前町鳥獣害対策協議会(農林水産課内)
☎34-8704

平成21年度 狩猟免許試験

狩猟をする人は、法定狩法の種類に応じて狩猟免許試験に合格し、狩猟をする都道府県で狩猟者登録を毎年行う必要があります。

町で実施している有害鳥獣捕獲に捕獲隊員として参加するには、免許を所持し、ある一定の要件を満たすことが必要です。

平成21年度狩猟免許試験が下記のとおり実施されます。

問合せ先
丹南農林総合事務所
丹生林業・木材活用課
☎34-1790

	試験日	試験時間	試験会場	申請期間
第1回	8月2日(日)	9:30~17:30	三方青年の家	6月19日(金)から7月17日(金)まで
第2回	9月6日(日)	9:30~17:30	福井県立大学 福井キャンパス 共通講義棟1階	6月19日(金)から8月19日(水)まで

越前夏まつり2009Tシャツ販売

越前夏まつり実行委員会では、越前夏まつりTシャツを販売しています。希望する人は、次の呉服店で購入できます。

- 磯部呉服店 (宿) ☎37-0016
- ふくや (城ヶ谷) ☎37-0137
- 柳生呉服店 (大樽) ☎37-0295
- 瓜生商店 (道口) ☎37-1096
- 福岡呉服店 (厨) ☎37-1017

◎販売価格 1,000円/着(税込)
◎色 黒地に黄色の文字、赤地に黒色の文字

消防署からのお知らせ

平成21年度越前消防団 消防操法大会が開催されます

各地区から消防団が一同に会し、大会が開催されます。皆さんの安全・安心を目指して消防団は連日厳しい訓練を重ねてきました。その堂々たる勇姿をぜひご覧ください。

とき 6月28日(日) 午前8時から
ところ 越前町小曾原
越前陶芸村文化交流会館東側駐車場



※越前消防団織田地区第2分団が福井県消防操法大会に鯖江・丹生消防組合を代表して出場します。
7月18日(土)の本番に向けて織田中央公園グラウンドにおいて日々練習中です。そちらもぜひ応援をよろしくお願いします。

越前町町有財産公売のお知らせ

町有財産(土地)を一般競争により売り払いします。ので、購入希望者は、入札にご参加ください。

1. 入札日時 6月30日(火) 午前10時から
2. 入札場所 役場別館2階 第3研修室
3. 入札手続 町ホームページ「町有地売払い一般競争入札のしおり」ご参照ください。
4. 申込書提出期限 6月26日(金) 午後5時まで

サイズ 100-110-120-130-140-150 S・M・L・LL・3L・4L

◎申込締切 7月8日(水)
◎問合せ先 越前夏まつり実行委員会 (商工観光課内) ☎34-8720



サンドーム福井無料貸出 (利用料金免除)のご案内

イベントなどの利用がない日のサンドーム福井イベントホール棟を有効に活用するため、地元丹南地域の住民の人などへ無料貸出します。

- ①利用料金の免除範囲
- ・サンドーム福井イベントホールのメインホール利用料金
- ・メインホールの利用に伴う屋外広場の利用料金
- ・機・イス

ただし、施設の利用に伴う電気、水道、空調、備品(机・イス以外)の使用に係る実費料金は必要となります。

②利用の対象
「利用場所」イベントホールのメインホール(メインホールの利用に伴う屋外広場の利用を含む)
「利用対象者」丹南広域圏内に所在する市町・企業・団体・学校・住民グループ

5. 売払物件

所在地	地目	地積	予定価格	行政的条件
越前町霞99-26	宅地	800.00㎡	1,000,000円	越前加賀海岸国定公園 第2種準特別地域
越前町江波88-54	雑種地	800.00㎡	1,000,000円	第一種住居地域

〈物件1〉現場説明会 6月19日(金)午後1時30分から2時30分まで
〈物件2〉現場説明会 6月19日(金)午後3時から4時まで

※右記物件は、越前加賀海岸国定公園指定のため、越前地区住民限定です。

問合せ先 監理課 ☎34-8719

平成21年度 工事等発注一覧(250万円以上) 4月30日~5月15日

工事等名	請負金額	請負業者名	主管課
平成20年度アクティブハウス越前空調設備更新工事	12,967,500円	三機工業(株)金沢営業所	商工観光課
平成20年度オタイコビルズ改修工事	2,908,500円	(有)渡辺製材所	商工観光課
平成21年度下河原配水管布設替(その1)工事	3,927,000円	(株)住栄	上下水道課
平成21年度下河原配水管布設替(その2)工事	3,780,000円	(有)林管工	上下水道課
平成21年度下河原配水管布設替(その3)工事	3,864,000円	(株)スズキ設備	上下水道課
平成20年度(線)町道中部縦断線舗装補修工事	3,003,000円	(有)矢部工業	建設課
平成20年度(線)町道東乙坂線舗装補修工事	2,824,500円	(株)辻広組 丹南営業所	建設課
越前町次世代育成支援行動計画(後期)計画策定業務	2,772,000円	(株)サンワコン	子育て支援課
水山園場再整備工事	13,356,000円	(株)大生	農林水産課
平成20年度(線)玉川漁港局部改良工事	4,693,500円	(株)四ヶ浦建設	水産振興室
平成21年度朝日地区簡易水道統合整備事業調査・測量・設計業務委託	7,402,500円	(株)東洋設計 福井支店	上下水道課
平成20年度(線)寺山川水路改修測量・調査業務	3,885,000円	(株)アスワ測量設計	建設課
平成21年度簡易水道膜薬品洗浄等委託業務	12,516,000円	寿美工業(株)北陸営業所	上下水道課
平成21年度熊谷・八田浄水場膜モジュール取替工事	8,610,000円	前NTT西本・北陸設計IIビル	企画財政課
平成21年度越前地区ケーブルテレビ引込工事	3,034,500円	(株)住栄	上下水道課
平成21年度平等配水管布設替工事	3,276,000円	(株)住栄	上下水道課
越前中学校耐震補強計画作成業務委託	8,820,000円	大栗建築設計事務所	学校教育課
宮崎中学校耐震補強計画作成業務委託	5,670,000円	北の設計	学校教育課
平成20年度(線)農道整備工事その1	3,087,000円	木原建設(株)丹生営業所	農林水産課
平成20年度(線)農道整備工事その2	3,780,000円	大門建設(株)	農林水産課
平成20年度(線)農道整備工事その3	3,496,500円	(株)森下組	農林水産課

「すみずみ子育てサポート事業」 をご存知ですか？

残業や就職活動、疾病・事故、その他の事由により、家庭で育児を行うことが困難な保護者に対し、一時保育や生活支援（食事づくりや掃除、買い物など）のサポートを行う事業です。

対象保護者 小学校3年生以下の児童を養育する保護者

利用料 1時間3500円

（1日8時間以内、連続して利用できる
日数：7日）

ただし、第3子以降3歳未満児については無料

申込先 町社会福祉協議会 ☎34-230800
問合せ先 子育て支援課 ☎34-87250

児童手当現況届のお知らせ

現在、児童手当を受けている人は、毎年6月中に「児童手当現況届」を提出しなければなりません。この届出は、児童手当を引き続き受けるための要件に該当するかどうかを確認するためのものです。対象となる人には、役場から通知が届きますので、必ず期間内（通知に記載）に役場または各「コミュニティセンター」で手続きしてください。

手続きに必要なもの

- ・ 認印
- ・ 厚生年金に加入している人は健康保険証の写し（ただし、勤務先の会社名が記載されているものに限ります。記載がない場合は年金加入証明書が必要

です。）

・ 平成21年1月1日に越前町に住所がなかった人は、前住所地の市町村が発行する平成21年度所得証明書

※現況届の提出がない場合、6月分以降の手当が支給されなくなりますので、ご注意ください。

問合せ先

子育て支援課 ☎34-87250
宮崎コミュニティセンター 住民サービス室 ☎32-7711
越前コミュニティセンター 住民サービス室 ☎37-7714
織田コミュニティセンター 住民サービス室 ☎36-2270

母子家庭の母等のための 巡回就業相談

とき 7月10日（金）
午前10時から正午まで
ところ 町社会福祉協議会（朝日本所）
☎34-230800

相談内容

就業相談員が母子家庭の母等の就労相談などを行います。
※相談は無料で、秘密は守られます。電話相談も受け付けます。

なお、丹南健康福祉センターでは母子自立支援員が随時相談に応じています。

問合せ先 母子家庭等就業・自立支援センター
☎0776-2110733

丹南健康福祉センター ☎5110034

母子家庭等のための 巡回養育費相談会

とき 7月13日（月）
午前10時から正午まで
ところ 町社会福祉協議会（朝日本所）
☎34-230800

相談内容

養育費のことで悩んでいる人に養育費相談員が相談を受け支援します。
※相談は無料で、秘密は守られます。電話相談も受け付けます。

なお、丹南健康福祉センターでは母子自立支援員が随時相談に応じています。

問合せ先 母子家庭等就業・自立支援センター

丹南健康福祉センター ☎0776-2110733
☎5110034



えちぜん INFORMATION

みんな集まれ

福井県民のスポーツの祭典

県民スポーツ祭に参加しよう！

今年も県民スポーツ祭が県内各地で行われます。各種スポーツ競技が市町対抗・交流・高校生・中学生の4部門で行われ、「市町対抗の部」には町代表選手が出場し、県内1位を目指して試合に挑みます。また、「交流の部」は、誰もが参加できる身近なスポーツで、楽しくスポーツに親しむことができます。

参加申込みや種目など、詳しくは(財)福井県体育協会ホームページ(<http://www.fukui-taiyo.or.jp>)をご覧ください。

◎参加申込方法

【市町対抗の部】 必要事項を記入した参加申込書2部を、町体育協会事務局（文化スポーツ室内）に提出してください。

【交流の部】

必要事項を記入した参加申込書を、各種目団体の事務局に提出してください。

○主な種目（抜粋）

エアロビック・エスキーツニス・オリエンテーリング・グラウンドゴルフ・サイクリング・バウンディング・ペタンク・マレットゴルフ・ビリヤード・スティックリング・ウォーキングなど他にもたくさんあります。

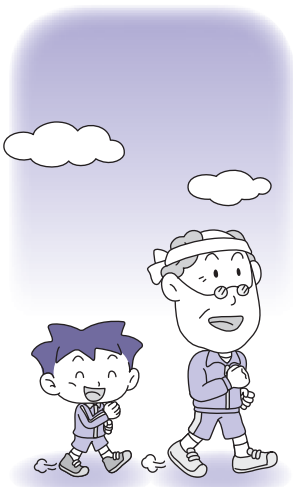

海開き神事・豊漁祭

2009越前夏まつり実行委員会では、海開き神事と豊漁祭を行います。

海開き神事では、海水浴シーズンに向けて、越前海岸での無事故・無災害を祈願し、豊漁祭では、地区の園児によるヒラメの稚魚の放流を行います。

なお、越前夏まつり2009は、7月10日（土）アクティブランドグラウンド（厨）で行います。

とき 7月1日（水）午前10時から
ところ 長須浜海水浴場（厨）

問合せ先

越前夏まつり
実行委員会
（商工観光課内）
☎34-87200



劇団「ババース」公演！

平均年齢74歳の劇団ババースがやってきます。老いを明るく笑い飛ばすユニークな演技で全国から引っぱりだこの劇団の生き生きと元気な舞台を見に来ませんか。皆様のご来場をお待ちしています。

内容 「三途の川の爺さん」

「おもちゃ一つでだんまりくらへん」

とき 6月14日（日）午後2時開演

ところ 越前町生涯学習センター 朝日多目的ホール

料金 無料（整理券必要）

問合せ先 事務局 ☎090-3764-4071



2009 国際音楽祭 in 越前町
ベルギー・日本親善コンサート

ユース・クワイア・リリカ&
福井ソナーベ児童合唱団

とき 7月22日(水)
午後6時30分 開演
ところ 越前町生涯学習センター
朝日多目的ホール

料金 500円(中学生以下無料、
整理券必要)

問合せ先 生涯学習課
☎34-20000



舞踊集団

「花やから」うちなーの風公演

沖縄より太陽の乙女たちが文化交流会館にやってきました。
ぜひ、この機会にご来場ください。
とき 8月18日(火)
午後2時30分開演・
午後6時30分開演(2回公演)
ところ 越前陶芸村文化交流会館
料金 3,000円



問合せ先 コロン福井 ☎51-8979
文化交流会館 ☎32-32000

放送大学学生募集中!

入学試験のない正規の通信制の大学です。仕事をしながら、自宅のテレビでマイペースに学び、あなたの夢を実現してください。生涯学習に、キャリアアップに、各種の資格取得に全国で約9万人が学んでいます。お気軽に問合せください。
入学願書出願期間
6月15日(月)から8月31日(月)まで
問合せ先 放送大学福井学習センター ☎0776-226361

越前水仙花咲かせよう大作戦
ボランティア募集!

今年で4回目となるこのボランティア活動ですが、例年、スイセンが未永く花を咲かせ、美しい越前海岸の景勝を守るため実施しています。今年は加えて、掘り上げた球根で小樽地区に新たな産地づくりを計画しています。皆様のご協力をお願いいたします。
とき 6月13日(土)予備日 6月14日(日)
集合場所 越前岬水仙ランド駐車場(血ヶ平)
午前9時20分集合
※雨天の場合は、予備日に順延します。
申込・問合せ先 越前町水仙球根改植ボランティア実行委員会
(農林水産課内) ☎34-8704



町営住宅入居者募集!

【朝日地区】
朝日団地A棟 101号室
H9年建築 3LDK(中耐3階建)
家賃 26,600円(風呂有)

朝日団地A棟 203号室
H9年建築 3LDK(中耐3階建)
家賃 26,600円(風呂有)

朝日団地B棟 304号室(特公賃)
H11年建築 2LDK(中耐3階建)
家賃 56,300円(風呂有)

【宮崎地区】
越前陶芸村住宅 21号室
S3年建築 3DK(簡平)
家賃 9,900円(風呂有)

鳥越住宅 103号室
H11年建築 2K(耐火2階建)
家賃 16,200円(風呂有)

鳥越住宅 104号室
H11年建築 2K(耐火2階建)
家賃 16,200円(風呂有)

問合せ先 住宅政策室
☎34-8727

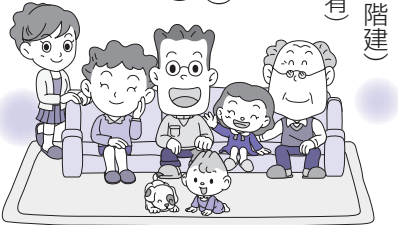

地球温暖化対策

「わがまちLOVE・アース」参加募集

環境省と福井県地球温暖化防止活動推進センターでは、地球温暖化防止に向け、個人・企業、団体自治体などが行う地域ぐるみの取組みを募集します。応募のあった取組みについて、今年10月に福井県代表の選考を行い、代表者には来月2月の全国大会に出場していただく予定です。優れた取組みは、県内はもちろん、テレビ・新聞・雑誌などで全国に紹介されます。ぜひご参加ください。
応募期間 6月30日(火)まで
応募対象 地域特性を活かした地球温暖化対策の取組み(例:廃食油のリサイクル、地産地消、緑のカーテンづくり、環境家計簿、エコポイントなど)
エコポイントなど)
問合せ先 福井県地球温暖化防止活動推進センター
(エコプランくい) ☎0776-300092
※詳細は「わがまちLOVEアース」でネット検索
http://www.stopondanka-fukui.jp/wagamachi/

ストップ温暖化
一村一品
大作戦



「園開放」はじめます

保育所(園)にまだ入所されていないお子さんを対象とした保育所(園)の開放日です。子育て支援の一環として越前町の保育所(園)で行います。「参加してみようかな」と思われる人は希望される保育所(園)へお問い合わせください。
※参加されるお子さんの保険加入はありませんので、安全については保護者の責任にてお願いします。
※時間・内容などについては各保育所(園)にお問い合わせください。



開放日と問合せ先		
あさがお保育園	☎34-1110	6月17日(水)
朝日中央保育所	☎34-0081	6月17日(水)
朝日西保育所	☎34-5602	6月19日(金)
朝日南保育所	☎34-1614	6月17日(水)
朝日北保育所	☎34-1762	6月10日(水)
宮崎中央保育所	☎32-2067	6月10日(水)
小曾原保育所	☎32-2039	6月19日(金)
陶の谷保育所	☎32-3014	6月11日(木)
城崎南保育所	☎39-1801	6月17日(水)
西徳寺保育園	☎37-1354	常時
四ヶ浦保育園	☎37-0305	毎日午前中
織田保育所	☎36-0160	毎週木曜日
はぎの保育園	☎36-0396	毎日午前中
たいら保育園	☎36-0251	毎日午前中

介護予防サポーター養成講座受講者募集!

これから活躍が期待される50歳代から70歳代の人を対象に、介護予防体操や認知症サポーターの養成講座を開催します。町内2会場で開催しますので、都合のよい会場でご受講ください。
○織田会場 織田保健福祉センター
(織田106-5111 織田病院隣)
○朝日会場 越前町社会福祉センター 朝寿殿
(西田中8-201)

◎対象者 50歳代から70歳代の男女
◎定員 各会場25人
◎費用 無料
◎申込締切り 6月12日(金)
申込・問合せ先 地域包括支援センター
(織田病院横、織田保健福祉センター内)
☎06-10097
越前町社会福祉協議会・会館

修了者には、地域のサロンや介護予防のボランティアの活動をしていただきます。

回	織田会場	朝日会場	内容	講師
1	6月17日(水) 午前10時~午後12時	7月15日(水) 午前10時~午後12時	◎開講式 ◎高齢者の体と転倒予防	健康管理協会 釣部雄史作業療法士
2	6月26日(金) 午前10時~午後12時	7月22日(水) 午前10時~午後12時	◎「越前つるかめ体操」実践講座	健康管理協会 釣部雄史作業療法士
3	7月3日(金) 午前10時~午後12時	7月29日(水) 午前10時~午後12時	◎認知症サポーター養成講座 ◎越前つるかめ体操実践	認知症サポーター 養成キャラバンメイト

※毎回軽体操のできる服装でご参加ください

爽快は九回裏の本塁打
蒸発に似せて拉致する極非道
爽快に汗拭き終えるウォーキング

関谷一之助
山田千栄子
松村典子

爽快に五十年忌に会えた父
闇雲に騒ぐだけでは埒あかぬ
ホームラン爽快勝利劇に湧く

河合敏子
山田志づ子
岡田智子

平成21年
10月より

住民税の年金からの 引き落としが始まります。

〈特別徴収制度〉

65歳以上の年金受給者で、
住民税を納税されている人に
お知らせです。



〈特別徴収制度〉とは、年金保険者
が住民税を年金から引き落とし
市区町村へ直接納入することです。

現在、年金が支給されていて住民税を納税する義務のある人には、年4回、役所(場)や金融機関などに出向き、住民税を納めていただいています。この制度の導入により、年金を支給する年金保険者が住民税を年金から引き落とし、市区町村へ直接納入することとなるため、納税の手間が省かれるとともに、市区町村の事務の効率化が図られるものと見込まれます。



新たな税負担が生じるものではありません。

住民税の年金からの引き落とし(特別徴収制度)の導入は、納税方法を変更するものであり、この制度により新たな税負担が生じるものではありません。

← 詳しくは次頁をご覧ください。住民税の年金からの引き落とし制度へのご理解をよろしくお願いいたします。

成人の健康診査

実施日	会場	※健康診査 肺がん・結核検診	胃がん検診	子宮がん検診 乳がん検診
6月17日(水)	越前町生涯学習センター 越前分館	8:30 ~ 10:00	7:30 ~ 9:30	13:15 ~ 14:15
	平等婦人の家	13:30 ~ 14:30		
6月22日(月)	樫津集落センター「隣保館」	9:00 ~ 10:00	8:30 ~ 9:30	
	田中集落生活改善センター	13:30 ~ 14:30		
6月29日(月)	すいせん研修館	9:00 ~ 10:00	8:30 ~ 9:30	
	気比庄集落公民館	13:30 ~ 14:30		
7月 2日(木)	宮崎農村環境改善サブセンター(陶の谷)	9:00 ~ 10:00	8:00 ~ 9:00	13:15 ~ 14:15
	岩開集落生活改善センター		10:00 ~ 10:30	
7月 7日(火)	小樟地区集会施設	9:00 ~ 10:00	8:30 ~ 9:30	
7月10日(金)	栃川集落生活改善センター		8:00 ~ 9:00	
	織田農村環境改善センター「サンライズ織田」	9:00 ~ 10:00	8:30 ~ 9:30	13:15 ~ 14:15
7月14日(火)	越前陶芸村「若竹荘」	9:00 ~ 10:00	8:00 ~ 9:30	13:15 ~ 14:15

*健康診査を受けることができる人は次の①~③に該当する人です。健診当日は健康保険証を必ず、ご持参ください。

①越前町国民健康保険に加入している40歳から74歳までの人

②20歳から39歳の職場などで健診を受診する機会のない人で、町の健診を希望する人(必ず、事前に申込をしてください)

③長寿医療制度に加入している人で、町の健診を希望する人(必ず、事前に申込をしてください)

上記以外の方は加入している医療保険によって異なりますので、各保険者へお問い合わせください。

*がん検診については医療保険に関係なく、職場などでがん検診を受診する機会のない人を対象に行います。

問合せ先 健康増進室 ☎36-1375 保健衛生課 ☎34-8710



心のくすり箱

①うつは、ガソリン切れの車とおなじ

うつ病とは、憂うつ感や無力な状態が長期間回復せずに、日常生活に支障をきたすようになってしまう病気です。でも多くの人がこのようなうつの症状は、気持ちの持ちようと考えてしまいます。そして、やる気のない状態にあせり、さらに無理をして症状を悪化させてしまいます。簡単にいうと、うつ病は車にたとえるならガソリンが切れて元気がなくなった状態です。

ガソリンが切れた状態で車を走らせ続けることはできません。うつ状態も同じです。こころやからだの様々な症状はガソリンが切れているサインです。

②やる気が出ない状態はこころが弱いわけではありません 原因は脳内の神経伝達物質の乱れ

ストレスなどによって、意欲や活力などにかか

わるセロトニンなどの脳内の神経伝達物質の動きが悪くなりうつ状態をひきおこします。この脳内神経物質のバランスや乱れを修正することでうつ状態は改善します。

③うつ病の改善には、くすりと休養

精神科や心療内科の受診は特別なものではありません。誰にでもあることです。カウンセリングを受ける気持ちで楽に受診しましょう。どんな病気も早期治療が回復の鍵です。

④抗うつ薬を処方されたら、あせらずに

抗うつ薬は、熱をさげる薬のように即効性はありません。2~4週間のうちに徐々にきいてきます。だから、薬を飲み始めてすぐに効果がなくても不安になる必要はありません。抗うつ薬は効果が現れる速度はゆっくりですが、確実に改善していきます。少し辛抱しながら、医師の指示に従いましょう。

65歳以上で公的年金以外に収入のある人の納め方

収入の種類によって納め方が異なりますので、ご注意ください。

①前年に公的年金と給与の収入がある場合(給与から特別徴収している場合)

これまで **公的年金収入 + 給与収入 = 給与から特別徴収**

↓

21年度から	公的年金収入に係る町県民税	公的年金からの特別徴収 ※21年度6月・8月は普通徴収
	給与収入に係る町県民税	給与からの特別徴収

②前年に公的年金と公的年金以外(不動産・営業など)の収入がある場合

これまで **公的年金収入 + 公的年金以外の収入 = 普通徴収(納付書または口座振替による納付)**

↓

21年度から	公的年金収入に係る町県民税	公的年金からの特別徴収 ※21年度6月・8月は普通徴収
	公的年金以外(不動産・営業など)の収入に係る町県民税	普通徴収(納付書または口座振替による納付)

65歳未満で公的年金と給与収入がある人の納め方

今回の制度改正に伴い、65歳未満の方の公的年金に係る町県民税については、給与から引落し(給与特別徴収)ができなくなりました。

このため、給与所得と年金所得がある65歳未満の年金受給者の人は、これまで町県民税が給与から特別徴収されていた人でも、年金所得に対する町県民税は、普通徴収(納付書または口座振替による納付)で納税していただくことになります。

これまで **公的年金収入 + 給与収入 = 給与から特別徴収**

↓

21年度から	公的年金収入に係る町県民税	普通徴収(納付書または口座振替による納付)
	給与収入に係る町県民税	給与からの特別徴収

※給与収入について普通徴収で納税していただいた人には、変更はありません。

【問合せ先】 税務課 ☎34-8709

4月1日現在65歳以上の年金受給者のうち住民税の納税義務のある人が対象です。

65歳以上の人の年金所得に係る住民税の納税方法が変わります。この制度の対象となるのは、「4月1日現在65歳以上の年金受給者で、前年中の年金所得に係る住民税の納税義務のある方」です。ただし、以下の人については、対象となりません。



- ◆介護保険料が年金から引き落としされていない人
- ◆引き落とされる住民税額が老齢基礎年金等の額を超える人 など

- 引き落としの対象となる年金とは…** 老齢基礎年金又は昭和60年以前の制度による老齢年金、退職年金等を言います。障害年金及び遺族年金などの非課税の年金からは、住民税の引き落としはされません。
- 引き落としされる住民税額は…** 引き落としされるのは、年金所得の金額から計算した住民税額のみです。給与所得や事業所得などの金額から計算した住民税額は、これまでどおり給与からの引き落とし、または納付書で納めていただくことになります。
- 引き落としが中止となる場合は…** 引き落とし開始後、市区町村外への転出、税額の変更、年金の支給停止などが発生した場合は、引き落としが中止となり、普通徴収(納付書により役所(場)や金融機関などで納める方法)により納めていただくことになります。

平成21年10月支給分の年金から引き落としが始まります。

(例)住民税の年税額が6万円(年金所得のみ)の場合

これまでの納め方

月	納付書で納める(普通徴収)			
	6月	8月	10月	1月
税額	1万5千円	1万5千円	1万5千円	1万5千円
算出方法	1/4	1/4	1/4	1/4

年税額の1/4ずつ納付書で納めていただいていた。

引き落としの開始は、平成21年10月支給分の年金からとなります。そのため、平成21年度の住民税額のうち半分については、平成21年6月と8月に、これまでどおり納付書で納めていただくことになります。



平成21年度の納め方

月	納付書で納める(普通徴収)		年金から引き落とし(特別徴収)		
	6月	8月	10月	12月	2月
税額	1万5千円	1万5千円	1万円	1万円	1万円
算出方法	1/4	1/4	1/6	1/6	1/6

6月と8月は年税額の1/4ずつをこれまでどおり納付書で納めていただきます。10月・12月・2月は年税額の1/6ずつを引き落とします。

平成22年度以降の納め方

月	年金から引き落とし(特別徴収)					
	4月	6月	8月	10月	12月	2月
税額	1万円	1万円	1万円	1万円	1万円	1万円
算出方法	前年度2月と同じ額			22年度の年税額の残りの1/3ずつ		

4月・6月・8月は、前年度の2月の税額と同額を引き落とします。10月・12月・2月は、年税額から4月・6月・8月の税額を差し引いた残りの税額を引き落とします。

※個人住民税を「住民税」、公的年金を「年金」と表現しています。

総務省・全国地方税務協議会 総務省 <http://www.soumu.go.jp/> 全国地方税務協議会 <http://www.zenzeikyoo.jp/>

詳しくは、お住まいの都道府県・市区町村の個人住民税担当課にお問い合わせください。

税の質問箱

平成21年10月から町県民税の年金からの引落としが始まると聞きましたが…

Q:年金を2種類以上受給していますが、どの年金から引き落としされますか?
 A:基本的には介護保険料の天引きが行われている年金から町県民税の引き落としが行われます。ただし、介護保険の天引きが障害年金や遺族年金などの非課税年金から天引きされている場合は、町県民税の引き落としは行われません。

Q:公的年金の所得以外に給与所得があります。この給与から公的年金所得に係る町県民税についてもまとめて特別徴収できますか?
 A:年金から引落としされるのは、年金所得に係る税額のみです。これまで、年金と給与から算出された町県民税を給与から天引きされていた人は、平成21年度からは給与に係る町県民税は給与から、年金に係る町県民税は年金から天引きされることとなります。算出方法は下記のとおりです。

$$\text{年金の所得に係る町県民税} = \text{全体の町県民税} - \text{給与の町県民税}$$

※年金からの引き落としは、65歳以上の年金受給者です。65歳未満の年金受給者は給与に係る町県民税は給与から、年金に係る町県民税は普通徴収(納付書による納付)となります。

Q:例えば年金所得の他に営業所得や農業所得のマイナスがあった場合はどうなりますか?
 A:年金所得とマイナスの所得(営業所得や農業所得など)を損益通算して税額を算出し、全額が年金からの引落としとなります。

町県民税の年金からの引落とし(特別徴収制度)の導入は、納税の利便性向上を目的に、地方税法が改正されたことによるものです。この制度は納税の方法を変更するものであり、新たな税負担が生じるものではありません。制度へのご理解をよろしくお願いいたします。



問合せ先 税務課 ☎34-8709

TANAN CATV 丹南ケーブルテレビガイド

6月の越前町関連の番組放送時間表

地域ふれあいチャンネル(2CH)
(アナログ2ch・デジタル091ch)

- ◎Jr [ジュニア]
 宮崎小学校音楽クラブ
 9:45~10:00 (6/17~6/23)
 14:45~15:00 (6/17~6/23)
 20:45~21:00 (6/16~6/22)

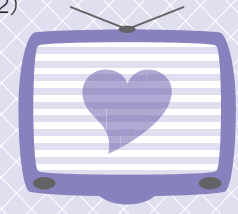

- ◎丹南歴史探訪
 越前地区の歴史と伝統【再】
 10:30~11:00 (6/13~19)
 15:30~16:00 (6/13~19)
 21:30~22:00 (6/12~18)



丹南HOT情報チャンネル
(アナログ5ch)

- ◎越前町いきいき情報局
 ①7:52~②12:52~③19:52~

※番組は予告なく変更されることがありますので、ご了承ください。
 問合せ先 丹南ケーブルテレビ(株) 番組制作課 ☎21-3277

海のおはなし in 越前

5月で底曳網漁も終わり、夏が近づいてきました。町内の漁港では小型底曳船が、底曳網漁からイカ釣り漁に切り替える作業の光景が見られます。昨年の夏は燃油が高騰していましたが、今年は価格もかなり下がったので、豊漁と安定経営を期待したいものです。さて、6月に入り、定置網漁が最盛期を迎えました。町内では、小樽、厨、米ノに3つの大型定置網漁の経営体があるほか、小型の定置網漁を営む漁家が数件あります。昨年の福井県内の定置網漁の年間漁獲量は5,727トンでそのうち6月は1,218トンあり、全体の20%が6月に漁獲されています。定置網を含む6月の全魚種の漁獲量は、1,756トンあります。上位5位は、1位アジ類、2位スルメイカ、3位トビウオ、4位ブリ、5位サバです。スルメイカを除く4種類の合計は1,093トンありますが、このうち1,088トンが定置網で獲れます。(資料:福井県水産試験場・浜のたより)

6月 今が旬のお魚



春サバの「マサバ」は、春から初夏にかけて産卵するため脂がのっています。体は紡錘形で、背部は緑色の地に、黒色の波状をした紋が側線の下までのび、全長50cm位になります。
 漁法…町内では、米ノ〜越前岬の沿岸で水深およそ100m~150mを回遊し、定置網、釣りなどで漁獲されます。
 食べ方…へしこなら、糠を少しつけたまま切り身をあぶって温かいご飯の上に乗せたり、身をほくしてお茶漬けにすると何杯もおかわりができます。スライスして酒のつまみにもなります。焼きサバには、醤油をかけて、生姜や大根おろしと一緒に食べます。その他、みそ煮、湯サバ、バターなどさまざまな料理があります。

その13 定置網漁とサバ



新しい家族です

(敬称略) 5月20現在

西田中	松井さつき (誠、女)	高橋	丹原	英飛 (良英、男)
田中	宮川 倅奈 (憲信、女)	杉の花	山崎	天晴 (浩昭、男)
小曾原	高原 結衣 (重幸、女)	三崎	大島	美海 (浩一郎、女)
新保	山口 栞奈 (渉、女)	上山中	堀	世玲那 (雅博、女)
道	山口 はな (真、女)	細野	伊部	泰雅 (雅之、男)

休日当番医

6月21日(日)	西林医院	37-0005
6月28日(日)	整形外科大城医院	32-3500
7月5日(日)	織田病院	36-1000
7月12日(日)	伊部病院	34-0220

注) 診察時間は、午前9時～午後5時です。
注) 都合により医療機関が変更になる場合がありますので、受診前に電話や新聞などで確認してください。



人口と世帯
(5月1日現在)

人口 24,315人 (前月より3人減)
男 11,760人
女 12,555人
世帯数 7,284戸

おくやみ

(敬称略) 5月20現在

朝日	大久保トシエ (83歳)
佐々生	福島 徳雄 (16歳)
横山	山崎(小林)きのよ (60歳)
野末	木村 茂裕 (60歳)
小倉	青山キミ子 (93歳)
下糸生	牛若金之助 (81歳)
上糸生	内藤 節子 (81歳)
宿	熊谷 正市 (86歳)
宿	正木すみゑ (80歳)
小樟	濱野 憲明 (66歳)
小樟	福岡スナヲ (89歳)
小樟	鈴間 桂子 (68歳)
厨	磯網フサ子 (83歳)
厨	稲田 一枝 (91歳)
高橋	馬場 彌生 (79歳)
馬場	林 彌生 (79歳)
杉の花	上野三甫子 (73歳)
市場	杉本はやの (86歳)
中	水嶋小枝子 (76歳)
下山中	森下 實 (86歳)
上山中	堀 町子 (74歳)
細野	大久保 誠 (87歳)
萩野の里	小高ハルヲ (93歳)
笈松	菅原巳之助 (103歳)

編集後記

5月3日・4日に行なわれた、第2回福井チャレンジカップ中学生サッカー大会からの一コマです。
この大会の試合はスピード感溢れる試合ばかりで、大人顔負けのプレーを多々見ることができました。きつと、未来のトップアスリートが育つてくれることでしょう。

表紙の写真

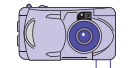

メキシコでの人への感染が確認されてから、1か月も経たないうちに多くの国に感染が広がった新型インフルエンザは、ついには、日本での感染者も確認され、まさに、パンデミック(世界的大流行)を引き起こしています。
今回の新型インフルエンザは、通常のインフルエンザの延長線上にあり、家庭でのインフルエンザ対策も通常のインフルエンザ対策と同じように取り組むことが重要です。住民の皆さんも、帰宅後の手洗い、うがいの徹底など身近なところから始められる予防とエチケットを心がけ、虚偽の情報に過度のパニックにならないよう正確な情報収集をしましょう。



図書館だより

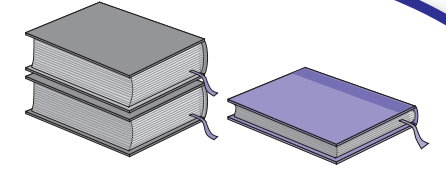

●合同読書会における「講演会」のご案内

県内の読書会員を対象とした「福井県合同読書会」が本年度は越前町で開催されます。会員相互の啓発と交流を深めることを目的とした分散読書会の終了後に町民の皆さんも対象とした「講演会」を開催しますので、ぜひご参加ください。

とき 6月20日(土) 午後1時から2時30分まで
ところ 越前町生涯学習センター 朝日多目的ホール (内郡13-19-3)
講演内容 演題 「詩人 広部英一の人と文学」
講師 詩人 川上 明日夫氏



●新着本案内

- 【一般書】
- あなたを変える美しい振る舞い (西出 博子)
 - あなたの神さま・あなたの神社 (戸矢 学)
 - 痛み治療の人間学 (永田 勝太郎)
 - 江戸の病 (氏家 幹人)
 - お金に愛される生き方 (邱 永漢)
 - 京都美術鑑賞入門 (布施 英利)
 - 皇室ダイアリー (井上 茂男)
 - 幸田文きもの帖 (幸田 文)
 - 鷲と雪 (北村 薫)
 - さよなら、愛しい人 (レイモンド・チャンドラー)
 - 獅子文六の二つの昭和 (牧村 健一郎)
 - 人生、しょせん気晴らし (中島 義道)
 - ソーシャル消費の時代 (上條 典夫)
 - 多読術 (松岡 正剛)
 - 霊降ろし (田山 朔美)
 - 知的な人の馬券術 (野口 卓)
 - 手のひら、ひらひら (志川 節子)
 - ドキュメント長期刑務所 (美達 大和)
 - 「特捜」崩壊 (石塚 健司)
 - トヨタ・ストラテジー (佐藤 正明)
 - パパの電話を待ちながら (ジャンニ・ロダーリ)
 - パーフェクト・リタイア (藤堂 志津子)
 - パラドックス13 (東野 圭吾)
 - フォールト・ライン (バリー・アイスラー)
 - まずは上司を勝たせない (室館 勲)
 - 両陛下と旅 (宮内庁監修)

えちぜん新聞 第四十二回

神護景雲四(七七〇)年九月十一日 光仁天皇が劔御子寺に梵鐘を寄進する

劔御子寺には、国宝の梵鐘が所蔵されています。鐘には鑄造の浮き字となった銘があります。
劔御子寺鐘/神護景雲四/年九月十一日
三行にわたる十六の文字が確認できます。
社伝によると、光仁天皇が藤原雄田麻呂(のちの百川)に命じて、劔御子寺に梵鐘を寄進したとされています。しかし、奈良時代の正史「続日本紀」には、記述が出てこないこともあり、本当の理由は謎となっています。
ただ、その一ヶ月ほど前、神護景雲四年八月に、称徳天皇が亡くなり、権力を独占した道鏡が失脚しています。その後、白壁王が皇太子にたてられます。六十二歳の白壁王は、その年の十月一日に即位して光仁天皇となり、宝亀という年号に変えます。
光仁天皇は、天智天皇(大化の改新で有名な中大兄皇子のこと)の孫にあたります。称徳天皇が亡くなることで、天智の弟、天武天皇(大海人皇子のこと)の系統は途絶えます。光仁自身は、自分がそれまでの系統(天武の系統)と異なることを意識していました。ちなみに、光仁の息子が有名な桓武天皇です。桓武といえは、七九四年に平安京に遷都した、いまの京都の原型を造った天皇です。
光仁、桓武は天智天皇の系統をひき、継体天皇から続く正当な継承者だと認識しています。継体天皇といえは、福井出身で、実質初代の天皇とされる人物です。孫には推古天皇、曾孫には聖徳太子と続きます。
継体、天智への傾倒。光仁、桓武と続く新しい皇統が、平安京の遷都に導き、気比神、劔御子神を含めた北陸の神々を重視した理由かもしれません。推測の域はできませんが、光仁天皇による梵鐘の寄進は、年代を細かく紐解けば、劔御子神が道鏡失脚に尽力した際の産物かもしれません。

えちぜんカレンダー

6月16日～7月15日

広報えちぜん第53号

平成21年6月1日発行

月	日	行事名	時間	場所
6	16日(火)	心配ごと相談	13:00～16:00	越前町社会福祉センター(西田中)
				宮崎保健センター(江波)
				越前地域福祉センター(梅浦)
	17日(水)	子育てサロン	9:30～11:00	越前町社会福祉センター(西田中)
				宮崎保健センター(江波)
	18日(木)	子育てサロン 精神科医師によるこころの健康相談 *予約制:丹南健康福祉センター 健康増進課 ☎51-0034	13:30～	丹南健康福祉センター(鯖江郵便局隣)
				3歳6か月児健診
	19日(金)	1歳6か月児健診	14:00～14:30	織田保健福祉センター(織田)
				子育てサロン
	22日(月)	結婚相談	13:00～16:00	越前町社会福祉センター(西田中)
	23日(火)	精神相談員によるこころの健康相談 *予約制:保健衛生課 ☎34-8710	13:30～14:30	越前地域福祉センター(梅浦)
	24日(水)	子育てサロン 離乳食教室 ☆5か月から6か月児を対象とします。身体測定、育児相談も行います。(対象者には個人通知します。)	9:30～10:00	織田保健福祉センター(織田)
越前町社会福祉センター(西田中)				
25日(木)	1歳6か月児健診	13:30～14:30	朝日保健センター(西田中)	
26日(金)	心配ごと相談 子育てサロン	9:30～11:00	織田コミュニティセンター	
			越前町社会福祉センター(西田中)	

月	日	行事名	時間	場所
7	1日(水)	子育てサロン	9:30～11:00	越前町社会福祉センター(西田中)
	2日(木)	精神科医師によるこころの健康相談 *予約制:丹南健康福祉センター 健康増進課 ☎51-0034	13:30～	丹南健康福祉センター(鯖江郵便局隣)
	3日(金)	子育てサロン	9:30～11:00	越前町社会福祉センター(西田中)
	6日(月)	結婚相談	13:00～16:00	越前町社会福祉センター(西田中)
			13:00～16:00	宮崎保健センター(江波)
			13:00～16:00	越前町社会福祉センター(西田中)
	7日(火)	心配ごと相談	13:00～16:00	越前町社会福祉センター(西田中)
			13:00～16:00	越前地域福祉センター(梅浦)
	8日(水)	子育てサロン 悠々いきいきサロン(男性) 内容:健康体操 ぶらぶら体操(参加費600円)	9:30～11:00	越前町社会福祉センター(西田中)
			9:30～	宮崎保健センター(江波)
	10日(金)	心配ごと相談 子育てサロン	13:00～16:00	織田コミュニティセンター
			9:30～11:00	越前町社会福祉センター(西田中)
13日(月)	結婚相談	13:00～16:00	越前町社会福祉センター(西田中)	
15日(水)	子育てサロン	9:30～11:00	越前町社会福祉センター(西田中)	

なかよしひろば (園開放)

実施日	場所	電話番号
6月17日(水)	朝日中央保育所	34-0081
6月19日(金)	朝日西保育所	34-5602
6月17日(水)	朝日南保育所	34-1614
6月10日(水)	朝日北保育所	34-1762
6月17日(水)	あさがお保育園	34-1110
6月10日(水)	宮崎中央保育所	32-2067
6月11日(木)	陶の谷保育所	32-3014
6月19日(金)	小曾原保育所	32-2039
6月17日(水)	城崎南保育所	39-1801
毎日午前中	四ヶ浦保育園	37-0305
常時	西徳寺保育園	37-1354
毎週木曜日	織田保育所	36-0160
毎日午前中	たいら保育園	36-0251
毎日午前中	はぎの保育園	36-0396

※時間・内容などについては各保育所(園)にお問合せください。
※参加する児童は保険に加入しないため、安全管理は保護者の責任でお願いします。

納税のお知らせ 町県民税 第1期 納期限 6月30日(火)

BCG予防接種

対象者	場所
生後3か月以上6か月未満	町内の指定医療機関

三種混合予防接種

対象者	場所
生後3か月以上7歳6か月未満	町内の指定医療機関

麻しん・風しん混合予防接種 (MRワクチン)

対象者	場所
(第1期)生後12か月以上24か月未満	町内の指定医療機関
(第2期)H15.4.2～H16.4.1	

おはなしひろば

実施日	時間	場所
毎月第3土曜日	14:00～15:00	町立図書館織田分館 児童コーナー

消費者生活相談

実施日	時間	場所
毎週木曜日	14:00～17:00	朝日農村環境改善センター(役場隣)

※6月4日(木)は除きます。

(越前町交通安全町民指標)

私たち越前町民は、海士里(みどり)を大切にし 事故一つない町を目指します!

発行 916 0192
〒916-0192 越前町役場 編集 総務課
福井県丹生郡越前町西田中13-1-1
TEL 0778-334112
FAX 0778-334123
E-MAIL 2336@city.echizen.fukui.jp

越前町ホームページ
http://www.town.echizen.fukui.jp/



QRコード対応の携帯電話で、上のQRコードを撮影すると簡単に町ホームページにアクセスできます。また、右のアドレスを直接入力してもアクセスできます。



再生紙を使用しています