

みどり
人と技 海土里 織りなす 快適なまち

広報 えちぜん

Communications Magazine Echizen

平成24年成人式	2
蟹と水仙の文学コンクール	4
子育て支援センターの紹介・みんなで作る地域コミュニティ	6
男女共同参画室からこんにちは・国際交流室から一言	7
TOPICS	8
INFORMATION	10
図書館だより・えちぜん年代記	22
えちぜんカレンダー	24

2012
(平成24年)

2月
第85号



宮崎地区



織田地区



越前地区



新成人

おめでとう

A coming of age ceremony



新成人として心新たに

1月8日、越前陶芸村文化交流会館で、平成24年成人式が開かれました。

式典では、関町長から式辞、山本清道町議会副議長、島田欽一県議会議員からそれぞれ祝辞を受けました。続いて、新成人を代表して織田地区の佐々木英美さんが町長から記念品を受け取った後、越前地区の故田瑞樹さん、島田美佳さんが「社会の一員として認めてもらえるよう、自分の行動に責任を持ち、自らの信じた目標や夢に向かって努力していきたい」と誓いのことばを述べました。

参加した新成人は、成人になることへの不安と緊張とともに、自身の未来への夢に胸を膨らませていました。

午後からは、各地区の実行委員会主催による「成人のつどい」が開かれ、新成人たちは久しぶりに会う旧友や恩師と親交を深め、思い出話に花を咲かせていました。

朝日地区



俳句部門(小学生の部)

大賞

城崎小学校 六年 山田 拓斗
「水仙を 届けてあげたい 被災地へ」

奨励賞

城崎小学校 一年 森 下音和
織田小学校 六年 笠 川可音
織田小学校 五年 竹 内瑞葵
小山小学校 五年 中 嶋智香
織田小学校 六年 伊 藤敦基
城崎小学校 三年 堺 みさき
城崎小学校 四年 矢 部晴己

俳句部門(中学生の部)

大賞

朝日中学校 一年 福田 美空
「水仙を 祖母と探して 歩きけり」

奨励賞

朝日中学校 二年 齊 藤有未
越前中学校 二年 荒 木太一
朝日中学校 二年 坂 井美空
越前中学校 二年 坂 井美空
朝日中学校 二年 坂 井美空
朝日中学校 三年 中 上裕規
鷹巣中学校 一年 山 口諒
松陵中学校 三年 島 田佳奈

俳句部門(高校生の部)

大賞

仁愛女子高等学校 一年 仲 下未憂
「越前の かにざんまいの 旅の宿」

奨励賞

仁愛女子高等学校 三年 稲 垣智誉
丹生高等学校 一年 青 山未彩希
仁愛女子高等学校 一年 齋 藤真由香
仁愛女子高等学校 三年 泉 桃花
仁愛女子高等学校 三年 小 谷恭世
丹生高等学校 二年 和 田麻美
丹生高等学校 二年 竹 内大

俳句部門(一般の部)

大賞

越前市 山口 美智女
「独り居の 余生の贅や せいこ蟹」

奨励賞

兵庫県 西村 さよいち
敦賀市 中 井一雄
愛知県 小 原あつ子
兵庫県 岩 間康之
福岡県 中 川博明
南越前町 米 野道雄
大阪府 塚 崎てる子

詩部門(小学生の部)

大賞

四ヶ浦小学校 六年 大江 一成
「かに乗って」

歩くのがめんどろになったので
想像してみる。

山を歩き回っているかにをつかまえて
中に乗り込む。

コックピットにすわり、
家までのルートを設定する。

一直線で五分ちよつと出る。
決定ボタンをおす。

ものすごい速さで
木や石が右から左に飛んでいく。

石の段差で小さなジャンプをして
おしりが痛くなる。

最悪のすわり心地のまま家に到着する。

乗り物よいのため、しばらくねこむ。
おやつを残す。

その日は遊べないまま
夜になってしまふ。

結論。
自分で歩いた方が
一番得だとわかる。

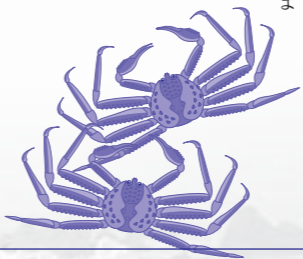

佳作

樫原市立真菅北小学校 六年 大 枝夏希
さいたま市立仲町小学校 一年 堀 山嘉史
国高小学校 六年 山 口梨絵
城崎小学校 六年 田 川葵
城崎小学校 六年 山 田拓斗

詩部門(中学生の部)

大賞

織田中学校 一年 田 中麻梨
「フラワーメモリー」

「おばあちゃん、ただいま。」
ひさしぶりに会った

私の手には、たくさんのお水仙
それをおばあちゃんに渡して

仏壇の前に行く、一輪だけ持って
「帰ってきたよ。」

私が生まれる前に天国へ行ったおじい
ちゃんとおばあちゃんに会いに行く
そうしてたら

「ただいま。」
皆が帰ってくると、テーブルの真ん中
に水仙をおく。

私が帰る時になると
持ってきた水仙がきれいに咲いて
私との思い出が
また一つ増えていく。

奨励賞

織田中学校 二年 上 田勇人
越前中学校 三年 氏 家茉莉子

佳作

米子市立美保中学校 三年 井 田光穂
朝日中学校 三年 富 山華花
朝日中学校 三年 渡 辺佑紀
名田庄中学校 三年 河 原慎悟
織田中学校 一年 林 祐毅

詩部門(高校生の部)

大賞

仁愛女子高等学校 三年 小 木麻莉子
「水面へ」

どれだけ目をみはっても
到底かすんで見えない私
水たまり作ってどうするんだ
海にでもなるのかい

どれだけ耳をすましても
心の奥底は返事してくれない
ドクンドクンじゃ分からないよ
もすこしゆっくり生きてみたい

首をもたげて
水辺に座ってみても
やっぱりかすむ、遠くで耳鳴りひびく
本当の私
見えない私

詩部門(一般の部)

大賞

坂井市 「三つの袴」 水谷 美枝子

佳作

仁愛女子高等学校 三年 川 崎愛華
仁愛女子高等学校 三年 寺 山胡桃
仁愛女子高等学校 三年 田 島ありす
初芝橋本高等学校 二年 水 木保葉
丹生高等学校 二年 高 嶋麻貴

詩部門(一般の部)

大賞

越前市 山口 美智女
「独り居の 余生の贅や せいこ蟹」

奨励賞

兵庫県 西村 さよいち
敦賀市 中 井一雄
愛知県 小 原あつ子
兵庫県 岩 間康之
福岡県 中 川博明
南越前町 米 野道雄
大阪府 塚 崎てる子

もすこし背が高かったらよかったかい
もすこし色が白かったらよかったかい
うつしてくれられたら本望だ
全部見えりゃあわけないよ

美しいナルキソス
きみは水面にうつるその白を
ずっと見ていたのだから
ずっと、見ていたのだろう

仁愛女子高等学校 二年 五十嵐 彩乃
北陸高等学校 三年 酒 野憲幸

詩部門(一般の部)

大賞

坂井市 「三つの袴」 水谷 美枝子

佳作

仁愛女子高等学校 三年 川 崎愛華
仁愛女子高等学校 三年 寺 山胡桃
仁愛女子高等学校 三年 田 島ありす
初芝橋本高等学校 二年 水 木保葉
丹生高等学校 二年 高 嶋麻貴

詩部門(一般の部)

大賞

坂井市 「三つの袴」 水谷 美枝子

シャツ シャツ シャツ
羽織袴の男衆が
衣擦れの音と
箆笥の匂いを放ちながら
嫁どりの家に集まってくる



赤々と燃えている囲炉裏の鍋からは
おいしそうな匂いが立ちのほり
女衆の笑いが 言葉がはじけている
やがてお座敷では

羽織袴の花婿と うつくしい花嫁を囲んで
高お膳の御馳走の前に
にぎやかな宴が始まる
宴たけなわになると

『でられましよう』と言いながら始まる
にわか 即興的で滑稽な歌や踊りは
テレビのない時代の
最大の楽しみであった

学校の帰り道
春先の
ときおり馬車を通る石ころ道の土手に
つくしを見つめる

みんなが走り寄り
われさきにとつくしを摘むと
冠のような袴を
指でむしりとり

シヨリ シヨリ シヨリ
口を動かすみんなの目が
笑っていた

家にお説教がある前日
母は 畑から 水仙をとってきた
「水仙を届けよう 長短をつけるため
袴を はきかえさせてのう」

母はそう言って 指先で
水仙の袴をそつともんでいく
袴が少し柔らかくなったころをみはらって
花のついている茎を静かにぬく
今までまとまっていた数本の葉っぱと

佳作

樫原市立真菅北小学校 六年 大 枝夏希
さいたま市立仲町小学校 一年 堀 山嘉史
国高小学校 六年 山 口梨絵
城崎小学校 六年 田 川葵
城崎小学校 六年 山 田拓斗

詩部門(中学生の部)

大賞

織田中学校 一年 田 中麻梨
「フラワーメモリー」

「おばあちゃん、ただいま。」
ひさしぶりに会った

私の手には、たくさんのお水仙
それをおばあちゃんに渡して

仏壇の前に行く、一輪だけ持って
「帰ってきたよ。」

私が生まれる前に天国へ行ったおじい
ちゃんとおばあちゃんに会いに行く
そうしてたら

「ただいま。」
皆が帰ってくると、テーブルの真ん中
に水仙をおく。

私が帰る時になると
持ってきた水仙がきれいに咲いて
私との思い出が
また一つ増えていく。

花が
ばらばらにくずれて
白い袴が 手の中にくるくる
母は

水仙を元のように整えて短く切り
はずした袴をはかせた
パッパッ パッパッ
私は

母に真似て 何本もはきかえさせると
丸くて真っ白い水盤に活けて
床の間に飾った

実家の畑の隅に
昔と同じように 今なお咲き続ける水仙の花
私は

両手に摘んだ水仙の甘い香りの中で
六十年近く前の私に
そして三つの袴に
なつかしさのあまり
思いつきり素敵な笑顔を送った

大阪府吹田市 横 野博
東京都武蔵野市 本 田しおん
越前市 神 坂信

岐阜県岐阜市 後 藤順
奈良県安堵町 小 荷田康太郎
福井市 斎 藤しづ子
勝山市 竜 田道子
広島県呉市 木 塚康成

大阪府吹田市 横 野博
東京都武蔵野市 本 田しおん
越前市 神 坂信

岐阜県岐阜市 後 藤順
奈良県安堵町 小 荷田康太郎
福井市 斎 藤しづ子
勝山市 竜 田道子
広島県呉市 木 塚康成

岐阜県岐阜市 後 藤順
奈良県安堵町 小 荷田康太郎
福井市 斎 藤しづ子
勝山市 竜 田道子
広島県呉市 木 塚康成

岐阜県岐阜市 後 藤順
奈良県安堵町 小 荷田康太郎
福井市 斎 藤しづ子
勝山市 竜 田道子
広島県呉市 木 塚康成



小学校へ行ってきました(参画室出前講座)

平成23年度気づき事業(学校編)では、町内6小学校で出前講座を実施しました。子ども達からは、「認め合う」って、「差別しない」や「受けとめる」など、やさしくせつてあげる事なんじゃないか、「人と人との大切さ」などを学べて良かったです」など、様々な気づきが出てきました。

詳細は「気づき事業報告集」(3月発行)に掲載します。ぜひご覧ください。



朝日小学校

▲「思ってること違うね…」



常磐小学校

▲「認め合うって？」



四ヶ浦小学校

▲「仲良く遊ぶには…」



城崎小学校

▲「まとめたことを発表します」



織田小学校

▲「ほめられるとうれしいな！」



萩野小学校

▲先生も寸劇に参画

申込・問合せ先 男女共同参画室 ☎34-8715

国際交流室から一言

Vol. 81

A word from the international arena...

♪ Australia の Happy Birthday ♪

皆さん、右の写真を見てください。実はこれは誕生日のケーキです。

オーストラリアには誕生日用のケーキの雑誌があります。お母さんや友だち、誕生日を祝われる本人も一緒になって、ケーキを作ります。作るケーキも変わっていて、写真のような面白い形をした甘〜いケーキです。

オーストラリアでは、13歳(thirteen)から19歳(nineteen)まではティーンエイジャーとして、それまでよりちょっと大人として扱われます。18歳になると、選挙権を取得し、車の運転も出来るようになります。

そんな誕生日ですが、21歳の誕生日は一生の中でも本当に特別なものです。『Big Birthday』と言われていて、家族や友だち以外に親戚なども招いての盛大なパーティを行います。お祝いする側は、鍵の形をしたプレゼント(カードやアクセサリー)を渡す風習があります。『家の鍵を渡すから、これからは自分のことは自分でしなさい』といった意味合いがあるようで、日本で言う成人式のようなものだそうです。

越前町の成人式を迎えた皆さんも、これから一人の大人として、がんばりましょう！！



©ninemsn Pty Ltd 1997-2012

問合せ先 国際交流室 ☎34-8713



子育て支援センターの紹介



「朝日子育て支援センター」よりひとこと

支援センターでは、育児相談・季節にあった行事など利用しやすい支援センターとして皆さんをお待ちしています。子育てマイスターさんによるおやつ作りや、スキンシップ体操「パパ、ママ編」、パペット人形作りなど行っています。

保護者の皆さん、子育てを一緒に楽しみましょう！

その他、イベント情報は広報誌「ちよっぼのこ」で掲載していますのでぜひご覧ください。

こんにちは！朝日子育て支援センターです。

栄養士さんと美味しいジュースを作りました。

運動会ごっこです。上手に風船がとれるかな？



施設名 朝日子育て支援センター

住所 西田中19-6-1

電話・FAX 34-7123

開館時間 9:00 ~ 14:00

休館日 土・日曜日、祝祭日、その他

～みんなで作る地域コミュニティ～

越前焼の

宮崎コミュニティセンターに 灯りをともして ぽっどホットなクリスマス・イヴ²コンサート

宮崎地域コミュニティ 運営委員会主催

12月23日に宮崎コミュニティセンターで、運営委員会の若者グループが中心となり、クリスマス・イベントを開催しました。会場は、越前焼のあかりとりやイルミネーションランプでディスプレイされ、越前焼オカリナの演奏や越前焼起き上がりこぼしのデジタル紙芝居、ダンスやゴスペルコンサートに、約100人の参加者はひとあし早いクリスマスを楽しんでいました。



ゴスペルグループ「Joyful Embrace」のクリスマスソングで会場はすっかりクリスマス気分！

デジタル紙芝居の吉田逸平さん(あかね陶房)作の起き上がりこぼしを実際に触ってみました。



あかりとりは、越前焼組合青年部の皆さんの作品と11月のコミセンまつりで一般参加者が作った作品、合わせて40個にLEDが灯されました。

可憐な越前水仙をPR

1月10日、血ケ平の越前岬水仙ランドで越前水仙の発送式が行われました。
越前海岸は房総半島、淡路島に並び日本水仙の三大群生地のひとつで、その規模は日本最大です。
その越前水仙を広くPRするために、県外の友好都市や、東京・関西・中京方面の報道機関、大手旅行会社など、140か所に計4200本の水仙を発送しました。

発送式では、関町長とJA越前丹生組合長、水仙栽培農家の代表者が最後の箱詰め作業を行い、可憐で甘い香りの越前水仙を、各方面に送りました。



交通安全祈願

1月7日、劔神社にて越前町の交通安全祈願祭が開かれました。
式では関町長をはじめ、町交通指導員や鯖江交通安全協会の町内各分会員など約50人が出席し、今年一年の町内の交通安全を祈りました。



おり、うち1人が亡くなっています。また、県内の交通事故による死者数は61人で、前年に比べ19人増加しており、その増加率は全国ワースト1でした。
交通事故を無くすため、一人ひとりが交通安全に心がけ、安全・安心に道路を利用しましょう。

子どもスキー教室を開催しました！

1月8日、今庄365スキー場で越前町子どもスキー教室を開催しました。この教室は、スキーの楽しさを子どもたちに知ってもらおうと毎年開いているもので、今年は町内の小学生22人が参加しました。

当日は好天に恵まれ、子どもたちは時間が経つのも忘れスキーに夢中になって楽しみました。また、今回初めてスキーに挑戦する参加者も最初は上手に滑ることができませんでしたが、徐々に慣れ始め、午後にはスキーを滑る心地よさを満喫していました。



食育だより

12月22日、朝日北保育所で海鮮鍋作りが行われました。漁協女性部がタラを解体して見せると、園児たちからは歓声があがり、最後まで興味深く見入っていました。その後、ミズベコ、カワハギを触らせてもらい、甘えびは親子で皮むきに挑戦しました。園児たちは、ミズベコのプルプルした感触が気に入ったようでした。

鍋には、これらの魚介類のほか、園で栽培した白菜と大根が入れられ、味噌は、昨年7月に園児たちが手作りしたものを使用しました。

出来上がった鍋に、園児も保護者も大満足の様子でした。保護者からは、「家でももっと魚を食べさせようと思った。」などの感想が多く見受けられました。



※ミズベコとは…正式名称は「ノログンゲ」と言います。11月～3月末が旬です。お吸い物にして食べるのが越前町では定番です。表面のプルプルしたゼラチン質にはコラーゲンがたっぷりです。

第37回水仙まつり開幕

1月14・15日の2日間、越前岬水仙ランドで、「水仙園フェア」が開かれました。冬の越前海岸を彩る越前水仙の無料配布や、地元特産品販売など多彩な催しが行われました。

開会式では、水仙娘の3人が「たくさんの人に楽しんでもらえるよう、笑顔で元気いっぱいもてなします」と話し、お客様を出迎えていました。1日3回行われた水仙娘による水仙の無料配布では、毎回多くの人々が列を作り、手にした水仙の甘い香りを楽しみながら「家で飾ります。」と喜んでいました。

水仙の押し花体験コーナーでは多くの親子連れが挑戦し、オリジナルの額作りに挑戦していました。

また、14日には商工会主催による「水仙ウォーク」も実施され、約30名の参加者が、水仙ランド入口からの約4kmの行程を冬の日本海と水仙を感じながら歩きました。

15日には、越前岬灯台も一般公開され、越前の海を守る雄姿を内部から見学しました。



▲水仙娘による手渡しシーン



▲水仙園フェア会場のにぎわい



▲一般公開された越前岬灯台

「呼鳥門」を望むこの絶景
ご存じですか？



「越前かたりべの会」では、1月14・15日の水仙園フェアにおいて「水仙の郷ミニツアー」を実施しました。水仙ランドや越前岬灯台、梨子ヶ平千枚田や写真の絶景ポイントをご案内し、参加者から大変好評を得ました。地元でも、行ったことが無い・知らないという人が多いこのポイントを「越前かたりべの会」が話を交えながらご案内いたします。興味がある人は、ぜひ「越前かたりべの会」までお問い合わせください。

問合せ先 越前かたりべの会事務局（商工観光課内） ☎34-8720（詳しくは、えちぜんナビで検索）

運転免許自主返納者に無料定期乗車券を交付！

高齢者ドライバーによる交通事故の減少を目的として、運転免許の全部を自主的に返納する満65歳以上の町民を対象に、**返納日から10年間**、コミュニティバスの無料定期乗車券を交付しています。

【申請の手続き】

- ①鯖江警察署または運転者教育センターで、運転免許の全部取消の申請をしてください。
(運転免許証を持参し、「運転免許取消申請書」に自署にて申請します。)
※無料定期乗車券の申請には運転免許証の写しが必要ですので**返納申請する前に必ずコピー**をとってください。
- ②返納申請したときに発行される「**申請による運転免許の取消通知書**」(写し)と**運転免許証の写しを運転免許自主返納支援事業申請書に添えて**、まちづくり課へ提出してください。
- ③コミュニティバスの無料定期乗車券を返納日から10年間、**毎年**交付します。

※返納した時点で運転免許は失効しますので、返納手続きへは**自分で運転し**て行かないでください。



問合せ先
まちづくり課
☎34-8714

越前町の農地賃借料情報

平成23年1月から12月までに締結(公告)された農地の賃貸借における10アール当たりの田(水稻)の賃借料水準は次のとおりです。また、この水準は、賃借料決定の参考として提供するものですので、実際の契約にあたっては、貸し手、借り手の両者でよく協議した上で決定してください。

公告された地域名	平均額	最高額	最低額	データ数	備考	
旧朝日町	朝日地区	11,200円	13,000円	10,000円	93筆	
	常磐地区	10,000円	10,000円	10,000円	65筆	
	糸生地区	8,700円	12,000円	5,500円	71筆	
旧宮崎村	8,500円	20,900円	7,500円	55筆		
旧織田町	織田地区	データ数5件 未満の為記載せず	データ数5件 未満の為記載せず	データ数5件 未満の為記載せず	データ数5件 未満の為記載せず	
	萩野地区	—	—	—	—	
旧越前町	四ヶ浦地区	—	—	—	—	
	城崎地区	—	—	—	—	
越前町平均	10,300円			284筆	使用貸借権設定 389筆 (57.8%)	

- ※使用貸借権とは、借主が借用物を無償(0円)で使用収益できる権利です。
- ※—は、農地法第3条及び農業経営基盤強化促進法に基づき締結(公告)の該当データが無です。データ数が5件未満となる場合は、必要データ数を満たさないため記載してありません。
- ※データ数は集計に用いた筆数です。平均額はデータ数による加算平均の値です。
- ※賃借料を物納支給(水稻)としている場合は、60kg当たり12,000円に換算しています。金額は算出結果を四捨五入し、100円単位としています。

問合せ先 越前町農業委員会 ☎34-8704

農家・農地基本台帳整備の調査にご協力ください

町では毎年、全地区を一本化した農家・農地基本台帳を再整備しています。再整備には町内全農家を対象とした農地など調査が必要です。

朝日・宮崎・織田地区は農家組合長が、2月上旬に調査票の配布、3月中旬に回収を行いますので、農家の皆様のご協力をお願いします。また、越前地区の農家の皆様には直接郵送いたしますので、ご協力をお願いします。

問合せ先 越前町農業委員会(農林水産課内) ☎34-8704

インターネット公売のお知らせ

町では、町税などの滞納により差し押えた財産を、インターネット上(ヤフー株式会社が運営するインターネットオークション)で、公売を行います。

●公売物件の公開・参加申込み期間

2月13日(月)13時から2月24日(金)23時まで
※公売に参加するには、参加申込期間中に申し込み手続きを行う必要があります。

●入札(せり売り)期間

3月2日(金)13時から3月4日(日)23時まで

詳しくは、2月13日(13時)から掲載される町ホームページ「インターネット公売のお知らせ」またはYahoo! JAPANの「官公庁オークション」をご覧ください。

問合せ先 納税推進室 ☎34-8722

国民年金保険料の納付は、口座振替がおトクです

国民年金保険料の納付には、口座振替が利用になります。

口座振替をご利用されますと、保険料が自動的に引き落とされるので金融機関などに行く手間が省けるうえ、納め忘れもなくなるとも便利です。

また、口座振替には、当月分保険料を当月末に引き落とさせていただきますことにより月々50円割引される早割制度や、現金納付よりも割引額が多い6か月前納・1年前納もあり、大変お得です。

口座振替の希望者は、納付書または年金手帳、通帳、金融機関届出印を持参のうえ、ご希望の金融機関、武生年金事務所または越前町役場へお申し出ください。

※平成24年4月分からの国民年金保険料の6か月前納、1年前納の希望者は、2月末日までにお申し込みください。

問合せ先 武生年金事務所 ☎31-1124
住民課 ☎34-8708

くらしなんでも相談実施

法律問題をはじめ、日頃くらしの中で困っている事に対して、弁護士や金融の専門家などがお答え致します。お気軽にお越しください。相談料は不要です。

日時 2月12日(日)13時~16時
場所 鯖江市嚮陽会館 鯖江市桜町2-7-1
問合せ先 福井県労働者福祉協議会 ☎0776-21-5929
ライフサポートセンター ☎01-200-629-417

東日本大震災により被害を受けた人へ

平成23年12月に、「東日本大震災の被災者等に係る国税関係法律の臨時特例に関する法律の一部を改正する法律」などが施行され、所得税などの国税に関して、東日本大震災により被害を受けた人や復興推進に向けた取組を対象として、新たな税制上の措置が追加されています。

平成23年4月に施行された「東日本大震災の被災者等に係る国税関係法律の臨時特例に関する法律」で創設された税制上の措置と合わせて、東日本大震災により被害を受けた人などは、所得税などの軽減・免除を受けることができ、確定申告などの手続きを行うことにより、税金の還付を受けることができます。

詳しくは、最寄りの税務署にお問合せいただくか、国税庁ホームページをご覧ください。
www.nta.go.jp

相続登記に関する無料相談会開催のお知らせ

相続登記に関する無料相談会が、福井県司法書士会と社団法人福井県公共嘱託登記司法書士協会の共催により開催されます。司法書士が相続に関する相談に応じますのでぜひご利用ください。

日時 2月18日(土)10時~16時
会場 福井県織協ビル 1階
鯖江市嚮陽会館 2階和室
プラザ萬家 第1会議室

その他 予約は不要です。
問合せ先 福井県司法書士会 ☎0776-30-0001

家族介護者サロンのお知らせ

在宅介護をしている人を対象に、各地区で介護講座や健康体操、悩み相談などを実施しています。お気軽にご参加ください。

○サロン日程

【織田地区】 火曜日		【越前地区】 水曜日		【朝日地区】 木曜日		【宮崎地区】 金曜日	
10時～12時		10時～12時		10時～12時		10時～12時 ※若竹荘のみ第2週火曜日 13時30分～15時30分	
2/7日	織田コミュニティセンター	2/1日	越前地域福祉センター	2/2日	越前町社会福祉センター	2/3日	宮崎コミュニティセンター
14日	織田保健福祉センター	8日	越前コミュニティセンター	16日	越前町社会福祉センター	14日	(※)越前陶芸村若竹荘
☆21日	織田コミュニティセンター	☆9日	越前地域福祉センター	23日	越前町生涯学習センター 糸生分館	☆17日	樫津隣保館
28日	萩野生活改善センター	15日	厨地区集会所			24日	農村改善サブセンター
3/6日	織田コミュニティセンター	☆22日	越前地域福祉センター	☆3/1日	越前町社会福祉センター	3/2日	宮崎コミュニティセンター

☆印は介護出前講座同日開催

○介護出前講座 ～介護の負担の少ないらくらく介護法を学ぼう～

開催日時	内容	場所
2月9日(木) 10時～12時	着替えのしかた	越前地域福祉センター(梅浦)
17日(金) 10時～12時	福祉用具の種類と選び方・使い方	樫津隣保館(樫津)
21日(火) 10時～12時	認知症の理解と介護のしかた	織田コミュニティセンター(織田)
22日(水) 10時～12時	食事の工夫やお世話のしかた	越前地域福祉センター(梅浦)
3月1日(木) 10時～12時	排泄のお世話	越前町社会福祉センター(西田中)

問合せ先 越前町社会福祉協議会 朝日本所 ☎34-2388 宮崎支所 ☎32-3210
越前支所 ☎37-0627 織田支所 ☎36-0698

ひとり親家庭への巡回就業相談

日時 2月17日(金) 10時～正午まで
場所 越前町社会福祉センター(西田中)

就業相談から就業支援講習会のアドバイス、情報の提供など
※相談の秘密は守られます。相談は無料で、電話相談も受け付けます。

なお、丹南健康福祉センターでは母子自立支援員が随時相談に応じています。

問合せ先 母子家庭等就業・自立支援センター
丹南健康福祉センター ☎0776-211-0733
☎51-0034

ふくい福祉就職フェア

日時 2月12日(日) 13時～16時
会場

ユ・アイふくい(福井県生活学習館)多目的ホール
①職員採用予定の社会福祉施設などの個別面談コーナー
(申込不要・履歴書不要・入退場自由)

②面接対策講座(要事前予約:2月3日まで)
1回目 13時15分～14時15分
2回目 14時30分～15時30分

③福祉の仕事・資格相談コーナー、ハローワークコーナー、ナー
センターコーナー

問合せ先 社会福祉法人 福井県社会福祉協議会 福井県福祉人材センター
〒910-8516
福井市光陽2丁目3-22 福井県社会福祉センター1F
☎0776-21-2294 FAX 0776-24-4187
E-mail:manpf-shakyo.or.jp

職場での悩み事無料相談会を開催します

解雇・賃金など、労使関係でのお悩みはありませんか?

弁護士、労働組合役員、会社役員など労働問題の専門家が答えします。

労働者も、使用者も、お気軽にお越しください。秘密は厳守します。

予約は不要です。

日時 3月11日(日) 13時30分～16時30分まで
会場 福井市手寄1丁目4-1
アオッサ6階 研修室

問合せ先

福井県労働委員会 ☎0776-20-0597

平和を仕事にする。自衛官募集

自衛隊幹部候補生募集

一般・技術幹部候補生(男・女)
受験資格20歳以上～26歳未満
※(22歳未満の人は大卒(見込含む))

受付期間

平成24年2月1日(水)～4月27日(金)

予備自衛官補募集

一般(男・女) 受験資格18歳以上～34歳未満
技能(男・女) 受験資格18歳以上で各種国家免許資格必要

受付期間

平成24年1月11日(水)～4月4日(水)

問合せ先

自衛隊福井地方協力本部
越前地域事務所 ☎22-6139

越前消防団出初式

1月9日、越前サブコミュニティセンターおよび周辺一帯で、越前消防団出初式が盛大に開かれました。

式典では、消防活動に功績のあった消防団員の表彰式や勇壮な分列行進が行われ、その後、新保・宿漁港で佐々木団長以下238人の団員と女性消防隊11隊33人が色彩一斉放水などを披露しました。団員らは、火災ゼロ・災害に強い越前町を目指し心新たにしていました。また、見学に来られた方には、紅白の餅を振舞い、火災予防を呼びかけました。

※近隣の皆さんには交通規制などで、ご協力頂きありがとうございました。



越前消防団(越前地区)第6分団消防施設が完成

平成23年12月10日梅浦上側に越前消防団越前地区第6分団の消防施設が完成し、落成式が行われました。

式では第6分団を代表して笠原正也分団長が「防災に対し、団員一同が一層協力して町民の期待に応えられるよう努力したい」と謝辞を述べました。

この消防施設は木造瓦葺2階建て延べ面積約115㎡ 1階は消防車庫、2階には団員の教育、研修のための会議室を備えており、非常時の際には消防活動の拠点となります。



問合せ先 鯖江・丹生消防組合消防署 丹生分署 ☎36-0119 朝日分遣所 ☎34-0119 越前分遣所 ☎37-0119
<http://www.fd-sabaenyu.jp/>

2月の越前陶芸村文化交流会館イベント情報 入館無料

越前花器と水仙の甘いささやき展

会場 越前陶芸村文化交流会館ロビー
 開催期間 2月3日(金)～3月4日(日) (期間中の休館日 2月6日・13日・20日・27日)
 開館時間 9時～17時(最終入館は16時30分)

好みの越前焼でコーヒーが飲める!

珈琲サロン「Coin Café 越前焼で珈琲時間」

会場 越前陶芸村文化交流会館ロビー
 開催期間 常設
 (休館日) 月曜日(休日除く) 休日の翌日(土・日・休日を除く)
 開館時間 9時～17時(最終入館は16時30分)

2月の福井県陶芸館イベント情報 早春の催し

雛人形と和菓子の会

～華やかな雛人形に囲まれて、老舗の生菓子とお抹茶でくつろぎのひと時を～

会場 福井県陶芸館 茶苑
 開催期間 2月26日(日)、3月4日(日) ※両日とも10時30分～12時、13時30分～15時
 参加費用 各回とも、お一人様1,500円
 申込み先 福井県陶芸館 茶苑 32-2174

第5回「ぬくもりコンサート」

越前町文化協議会音楽部門主催の第5回「ぬくもりコンサート」が開かれます。
 このコンサートも年々回を増すごとに盛り上がり、昨年は立見席がでるほど盛況でした。
 今回は「第5回」ということで、今までとは一味違う音楽会を企画しています。
 会場全体が暖かい雰囲気につつまれ、心が癒される手づくりコンサートです。

とき 2月26日(日) 13時開場 13時30分開演
 ところ 越前町朝日多目的ホール
 (越前町生涯学習センター横)

出演団体

大正琴 笑琴会、ふみ教室、水仙クラブ、グループ・シン
 デレラ
 アンサンブル メロディックビート織田、
 FUNマレット、えちぜん
 弦楽アンサンブル、トロピ
 カーナ越前
 カラオケ 織田カラオケクラブ、さざ
 んかの会、宮崎カラオケ

和琴と尺八

琴友会、ポロネーズ、楓の会、竹友会
 合唱 越前町民混声合唱団

入場料 無料
 問合せ先 生涯学習課 ☎34-2000



歴史講演会のお知らせ

演題

越国と出雲王朝

講師

梅原 猛

哲学者 越前学悠久塾名誉塾長

講師紹介

大正14年(1925)、仙台生まれ。
 京都大学文学部哲学科卒。立命館大学教授、京都市立芸術大学学長、
 国際日本文化研究センター初代所長などを経て、現在、同センター顧問。
 日本ペンクラブ会長も務めた。
 平成11年(1999)、文化勲章受章。



著書に、『隠された十字架 法隆寺論』(毎日出版文化賞)、『水底の歌 柿本人麿論』(大佛次郎賞)、『ヤマトタケル』(大谷竹次郎賞)、『京都発見』など多数あり、二期にわたる『梅原猛著作集』が刊行されている。
 近著『葬られた王朝 古代出雲の謎を解く一』、『うつぼ舟Ⅲ 世阿弥の神秘』。

日時 平成24年3月3日(土) 13時30分から

場所 越前町朝日多目的ホール
 (越前町生涯学習センター横)

主催 越前町教育委員会

※入場料無料、事前申込不要。

問合せ先 越前町教育委員会 文化スポーツ室
 ☎34-8730 FAX 34-2720

「実感！手作りセルプフェア」開催のお知らせ

障がいを持つ人たちの経済的自立を支援するため、県内の福祉施設で手作りされた商品をPR販売します。皆さんお誘い合わせてお越しください。
 ※セルプとは…
 英語でSelf・Help
 「自助自立から作られた造語です。」



日時 2月8日(水) 11時～13時
 会場 越前町役場 正面玄関ホール
 問合せ先 社会福祉支援室 ☎34-8724
 福井県セルプ振興センター ☎0776-29-2234

田んぼアート デザイン画募集

今年で5年目となる「田んぼアートin榎津」。今回は、皆さんから広くデザイン画を募集します。採用された人には、米1俵を進呈します。

問合せ先 田んぼアートin榎津実行委員会(おもいでな内) ☎32-3545

マタニティスクールのお知らせ

妊娠中は心もからだも大きく変化します。
この時期を不安なく過ごし、安心して新しい家族を
迎えられるよう、町ではマタニティスクールを実施しています。

ぜひご参加ください。

- と き** 3月3日(土) 10:00～12:00 (9:30～受付)
- と ころ** 越前町生涯学習センター(内郡) 2階 和室
- 内 容** お産と母乳育児の話 ～ 健康な赤ちゃんを産み育てるために～
講 師 助産師 塚原 敦子 氏
* 妊婦模擬体験、赤ちゃん抱っこ体験もできます
- 料 金** 無料
- 持 ち 物** 母子健康手帳
- 申 込 み** 2月29日(水)までに電話でお申し込みください(予約制)

※パートナーやお子さんと一緒にの参加も可能です。
お申し込みの際にお知らせください。

申込・問合せ先 保健衛生課 ☎34-8710

☆出産されたお母さんと生まれた赤ちゃんへ☆

赤ちゃん訪問のご案内

生後4か月までの赤ちゃんとお母さんを対象に、町の保健師がご自宅を訪問し、赤ちゃんの体重測定や、母子の健康や育児に関する相談、子育て情報の提供などを行っています。

訪問の時期は生後2～3か月です。訪問の日時については、妊娠届出書の情報をもとに、担当の保健師が連絡しますので、都合がよい日を教えてください。

早く訪問に来てほしいなどの要望や相談事がありましたら下記までご連絡ください。

問合せ先 保健衛生課(越前町役場内) ☎34-8710
健康増進室(織田保健福祉センター内) ☎36-1375

家庭や地域の『心の救援隊』になりませんか。

心のSOS気づき講座

受講者募集



うつ病などの心のSOS状態にはどのようなサインがあり、気づいた時にはどう対応するとよいのかを学んでいただく講座を開催します。
身近な人の心の変調に気づき、声をかけ、話を聞いて、必要な支援につなげることで、尊い心や命を救うことができます。
この機会に一度受講してみませんか。

2回シリーズの講座です。

講座内容

日 時	内 容
① 2月23日(木) 13時30分～15時30分	「うつ病の治療について」 講師 みどりヶ丘病院 綱澤 卓也 院長 ※心の変調のサインや専門医のかかり方、精神科の治療などについて知っていただけます。
② 3月1日(木) 13時30分～15時30分	「声のかけ方、相談の受け方」 講師 松原病院 小林 仁志 臨床心理士 ※心の変調に気付いた時の声のかけ方や話の聴き方などについて学んでいただけます。

※越前町民ならどなたでも参加できます。(参加費無料) ※定員50人

会 場

越前町役場別館 2階ホール

申込み締切り/2月17日(金)

申込・問合せ先 保健衛生課 ☎34-8710

トラブル 注意報

昔買った原野、 今が売り時？

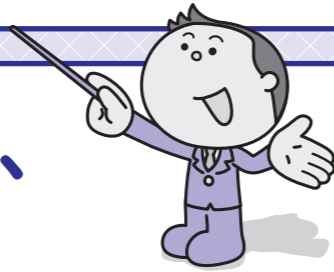

過去に「原野商法」(必ず値上がりすると言って、ほとんど価値のない原野や山林を高値で売りつける商法)の被害に遭った人から、二次被害と疑われる相談が寄せられています。

事例 30年以上前に買った遠隔地の山林の件で、見知らぬ業者から電話があった。その後訪問を受け、「当該地は市街化調整区域を外れて新幹線が通る予定であるし、今中国人が日本の土地を欲しがっているのだから売り時だ。2年以内に売却できる」などと説明された。測量などのために管理費が28万円ほど必要だが、それ以外に一切費用はかからないと言われたため、売却管理の契約をした。しかし、入金をせかされるなど不審な点があったので、所有地の役所に確認したところ、業者の言った事実はないことがわかり、解約したい。

被害にあわないために、ひとこと助言

- ※あたかも原野を高く売却できるように話を持ちかけ、売り出すために必要と言って、測量、整地、広告、土地管理などの費用を支払わせる手口です。最近は「中国人に需要がある」というセールストークも目立ちます。
- ※事業者は、購入者名簿や登記簿などをもとに勧誘します。過去に原野を購入した人は、このような話をもちかけられても、うのみにせず、所有する土地の自治体や地元の不動産業者に現地の情報などについて確認しましょう。
- ※心配なときは、下記の相談窓口にご相談ください。

消費者生活の ご相談は…

総務課 消費生活相談窓口 ☎34-8700
 福井県消費生活センター ☎0776-22-1102
 消費者ホットライン ☎0570-064-370

えちぜん
INFORMATION

得々情報

TANAN CATV 丹南ケーブル テレビガイド



2月の越前町関連の番組放送時間表

たんなんスマイルTV (デジタル091ch・デジアナ2ch)

- ◎ Jr. + [ジュニアプラス]
常磐小学校 かきもちつるし
8:45 ~ 8:55 (2/18 ~ 24)
13:45 ~ 13:55 (2/18 ~ 24)
20:15 ~ 20:25 (2/18 ~ 24)
- ◎ 丹南キッズ
~ことばのタイムカプセル~
朝日西保育所
8:55 ~ 9:00 (2/25 ~ 3/2)
13:55 ~ 14:00 (2/25 ~ 3/2)
20:25 ~ 20:30 (2/25 ~ 3/2)

※番組は予告なく変更されることがありますので、ご了承ください。

問合せ先 丹南ケーブルテレビ(株) 番組制作課 ☎21-3277

- ◎ひとくらしいきいき羅針盤
水仙アートクラブ
9:15 ~ 9:27 (2/18 ~ 24)
14:15 ~ 14:27 (2/18 ~ 24)
20:45 ~ 20:57 (2/18 ~ 24)

- ◎~丹南ふれあい百景~
おたっしや珍道中
「越前町大自慢写真コンテストに
応募してみよか!」の巻
9:00 ~ 9:15 (2/18 ~ 24)
14:00 ~ 14:15 (2/18 ~ 24)
20:30 ~ 20:45 (2/18 ~ 24)

- ◎「七草粥をたべてみよっさ」の巻
9:00 ~ 9:15 (2/25 ~ 3/2)
14:00 ~ 14:15 (2/25 ~ 3/2)
20:30 ~ 20:45 (2/25 ~ 3/2)

50 ~ 70歳代の皆さんへ

越前町に
「越前つるかめ体操」の
輪が広がっています!

介護予防サポーター 養成講座

受講者募集!

これから活躍が期待される50 ~ 70歳代の人を対象に、介護予防や認知症のサポーター養成講座を開催します。講座を修了した人には、地域でのサロンや介護予防教室のボランティアなどで活躍していただきます。

会場 織田保健福祉センター
(越前町織田106-51-1 織田病院隣)

対象者 50 ~ 70歳代の男女

日程及び内容

*事前に申込みが必要です

回	日程	内容	講師
1	2 / 23 (木) 13時30分~ 15時30分	○開講式 ○「高齢者の体と転倒予防」のお話	福井県健康管理協会 釣部雄史作業療法士
2	3 / 8 (木) 13時30分~ 15時30分	○実技「越前つるかめ体操」 実践講座 ○レクリエーション初級講座	福井県健康管理協会 釣部雄史作業療法士 在宅介護支援センター職員
3	3 / 15 (木) 13時30分~ 15時30分	○認知症サポーター養成講座 ○越前つるかめ体操実践	認知症サポーター養成キャラ バンメイト

定員 25人

費用 無料

持ち物および服装 水分補給のできる飲み物、動きやすい服装でお越しください。

申込み締切り 2月17日(金)

申込・問合せ先
 越前町地域包括支援センター ☎36-1067 (織田病院横、織田保健福祉センター内)
 越前町社会福祉協議会
 本所 ☎34-2388 越前支所 ☎37-0627
 宮崎支所 ☎32-3210 織田支所 ☎36-0698

※修了者には、体操録音テープ及び「介護予防サポーター証」「オレンジリング」を交付します。



申告に必要なもの

- ①印鑑
- ②給与・年金などの源泉徴収票(原本)
- ③各種保険料の支払証明書(生命保険・個人年金・地震保険・国民年金)
- ④医療費の領収書(医療費控除)・寄附金の受領書(寄附金控除)
- ⑤金融機関の通帳(還付を受けられる人、本人名義に限る)
- ⑥口座振替で納税を希望される人は、本人名義の通帳とその届出印(新規・変更の人)

申告相談の日程表

《還付申告》

と き	と ころ	対象地区
2月1日(水)～3月15日(木) (土・日曜日を除く)	9:00～16:00 越前町役場	全地区

《町県民税申告・確定申告》

と き	と ころ	対象地区
2月16日(木)～3月15日(木) (土・日曜日を除く)	9:00～16:00 越前町役場	全地区
2月16日(木)～2月17日(金)	9:00～16:00 宮崎コミュニティセンター	宮崎地区
2月21日(火)～2月22日(水)	9:00～16:00 越前コミュニティセンター	越前地区
2月27日(月)～2月29日(水)	9:00～16:00 織田コミュニティセンター (生涯学習センター織田分館)	織田地区

申告のお願い

申告期間中は、申告会場が大変混雑します。スムーズに申告を済ませるためにも、申告前の準備(①・②)や自分で出来るだけ申告書を記入し、必要な書類を必ず持参してください。

- ①農業所得や事業所得などの申告をされる人は、収支内訳書の記入
 - ②医療費控除を申告される人は、医療機関別、受診した人ごとに整理・集計
- 青色申告や土地・株式の譲渡所得、山林所得などがある人は税務署で申告してください。

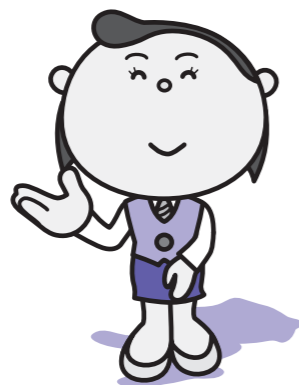

問合せ先 税務課 ☎34-8709

町県民税・所得税の申告はお早めに！

申告期間 2月16日(木)～3月15日(木)

今年も所得税の確定申告、町県民税の申告が2月16日(木) から始まります。
次ページの申告相談日程表を参考に、該当する人は忘れずに申告をしてください。
申告書は、郵送や電子申告(e-Tax)で提出することもできます。

確定申告が必要な人

- ①1か所からの給与収入以外に20万円を超える所得(年金・事業・不動産など)がある人
- ②23年中の給与収入が2,000万円を超える人
- ③2か所以上から給与収入がある人
- ④年末調整をしていない給与収入がある人
- ⑤公的年金などの収入が400万円以上で他の所得が20万円以上ある人
- ⑥公的年金収入のみで、公的年金などに係る所得の金額が所得控除(配偶者控除や社会保険料控除など)の合計額を超える人

申告をすれば税金が戻る人

- 申告をすれば、納め過ぎた所得税が戻ることがあります。
- ①23年の途中で退職し、再就職しなかったため年末調整を受けなかった人
 - ②給与と所得者・年金所得者で、医療費控除や雑損控除、寄附金控除などを受けることができる人
 - ③住宅ローンなどを利用してマイホームの新築・増改築などをした人

公的年金を受給されている人

国民年金や厚生年金などの公的年金収入は、「雑所得」の対象となります。
「公的年金等の源泉徴収票」で源泉徴収税額の記載がある人は、確定申告で配偶者控除や医療費控除などの控除を受け所得税の清算をすることになります。
また、源泉徴収税額がない人でも、公的年金の雑所得とその他の所得の合計額が、基礎控除や扶養控除などの各種所得控除の合計額を超える場合には、確定申告の必要があります。

町県民税の申告が必要な人

- 平成24年1月1日現在、越前町に住んでいて、所得税の確定申告をする必要がない人のうち
- ①給与収入のある人で、勤務先から給与支払報告書が提出されていない人
 - ②給与収入以外の所得(事業・不動産・配当など)の合計が20万円未満の人
 - ③公的年金などの収入が400万円以下で、他の所得が20万円以下の人

国民健康保険税の申告が必要な人

国民健康保険に加入している人で、同居の人の税の扶養にもなっていない人は、23年中に収入がなくても必ず申告をしてください。
※所得金額が一定以下の場合、国民健康保険税が軽減されます。ただし、所得の申告をしないでと軽減の対象外となります。



新しい家族です

(敬称略、1月15日現在)

東内郡 橋谷 隼大 (寛生、男)
 朝日 谷澤 誠馬 (範彦、男)
 朝日 吉田 理人 (憲一、男)
 上川去 月田 結亮 (博之、男)
 氣比庄 増田 彩華 (英一、女)
 乙坂 清水 芽衣 (武士、女)
 榎津 中村 歩愛 (慎二、男)
 八田 河合 來愛 (佑司、女)



新保 川崎 昊 (和也、男)
 小樟 中野 陽菜 (玲、女)
 道上 田崎 朔人 (良典、男)
 寺家 坂口 鈴木 瑠唯 (誠、男)

休日当番医

2月19日(日) 橋医院 36-0015
 2月26日(日) 渡辺内科医院 34-5515
 3月4日(日) 織田病院 36-1000
 3月11日(日) 藤田医院 34-0044



(注) 診察時間は、午前9時～午後5時です。
 (注) 都合により医療機関が変更になる場合がありますので、
 受診前に電話や新聞などで確認してください。

人口と世帯

人口 23,774人 (前月より32人減)
 男 11,488人
 女 12,286人
 世帯数 7,283戸

おくやみ

(1月15日現在)

西田中 橋谷 公保さん 55歳
 西田中 藤坂くめをさん 90歳
 朝日 井上直之さん 58歳
 上川去 藤野美智子さん 85歳
 上川去 牧野務さん 80歳
 氣比庄 木下もとさん 87歳
 氣比庄 三上吉則さん 61歳
 金谷 吉田マツ子さん 86歳
 上糸生 松村シツ子さん 93歳
 上糸生 渡邊ふじ子さん 95歳
 熊谷 南野フサ子さん 93歳
 江波 小山タマさん 100歳
 円満 河合 満さん 83歳
 梅浦 伊藤正義さん 69歳
 梅浦 河合 侂子さん 66歳
 梅浦 小道世わたさん 91歳
 梅浦 高島守人さん 64歳
 宿 米岡智恵子さん 82歳
 新保 濱田弘さん 79歳
 小樟 山下剛さん 86歳
 大樟 古木春松さん 85歳
 道口 辻正美さん 83歳
 厨 小壁力ツ工さん 87歳
 高佐 小林勉さん 58歳
 高佐 藤矢光さん 75歳
 東ノ 山本修治さん 76歳
 米ノ 佐藤幹夫さん 79歳
 北野 野村ケラさん 86歳
 轟 森下たけ子さん 82歳
 寺家 水嶋つよのさん 98歳
 打越 堀三ツ子さん 94歳
 臨谷 加藤とし子さん 95歳
 臨谷 的馬千代美さん 51歳

編集後記



今年の冬は天候も穏やかで、昨年の大雪は何だったんだらうといった感じですが、大雪に備えている準備した人たちも拍子抜けしてののではないのでしょうか。と書き出そうと思っていた途端、やってきました寒波。
 昔から「もずのはやにえ」や「カマキリの産卵」などで積雪を予想するなんていった話がありますが、福井の奥越の方では、カメムシが大量発生した年は、大雪になるといわれるそうです。根拠は不明ですが、皆さんはどう思いますか？気になる人は、来シーズン確かめてみてください。

表紙の写真

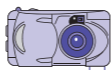

冬の越前町を代表する越前水仙です。血ケ平の水仙ランドでは2月中旬まで水仙の見頃予想となっています。ぜひ、足を運んでみてください。

図書館だより

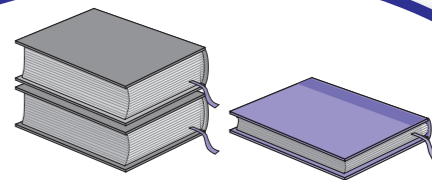

★宮崎分館 利用状況 (4月～12月) 報告★

4月1日に、宮崎コミュニティセンター内に開館した宮崎分館の利用状況です。

※昨年の4月～12月の利用状況は、貸出冊数4,207冊、貸出人数1,230人でした。 (貸出冊数)

	4月	5月	6月	7月	8月	9月	10月	11月	12月	合計
館内利用者	1,596	1,515	1,418	1,730	1,649	1,439	1,445	1,418	1,154	13,364
移動利用者	0	228	170	130	0	0	157	111	0	796
相互貸借	7	6	6	5	5	2	7	11	8	57
団体利用者	10	234	31	32	36	168	77	117	33	738
合計	1,613	1,983	1,625	1,897	1,690	1,609	1,686	1,657	1,195	14,955

(貸出人数)

	4月	5月	6月	7月	8月	9月	10月	11月	12月	合計
館内利用者	420	399	394	470	438	380	394	364	300	3,559
移動利用者	0	67	50	43	0	0	48	32	0	240
相互貸借	5	6	4	5	5	2	7	7	4	45
団体利用者	1	5	3	2	4	7	11	8	5	46
合計	426	477	451	520	447	389	460	411	309	3,890

移動利用者とは…

宮崎小学校に本と貸出用のパソコンを持って行き、児童の皆さんに貸出をしています。ランチルームに約300冊の本を並べ、児童の皆さんが直接手にとって選んでいます。

相互貸借とは…

県内および北陸の図書館は、県立図書館を通じて、本の貸し借りをを行っています。宮崎分館が所蔵していない本を、他の図書館から借りたり、逆に貸出したりします。宮崎分館には、毎週水曜日に県立図書館が契約した宅配業者からの便があります。

団体利用者とは…

保育所やディサービスなどの施設に、要望のあった冊数の本を図書館職員が選んで、月1回、貸出しています。学校から依頼のあった「テーマ」の図書を選び、貸出することもあります。

宮崎分館では、保育所でのブックトーク(本の紹介)や、図書館での読み聞かせも行っていきます。



4月～12月に宮崎分館が町外の図書館から借りた本は、約90冊です。

越前分館よりお知らせ。

蔵書点検のため、2月27日(月)～29日(水)の3日間、図書館は、お休みです。ご迷惑をおかけしますが、よろしくお願い致します。

寒さの厳しい季節、図書館を上手に利用して
 楽しい時間を過ごしてくださいね。

えんせいの歴史 第47回

戦国時代、朝倉景綱が織田の地を治める。

朝倉景綱と織田

戦国時代、織田の地は越前国内の支配上の要所とされ、朝倉義景は一族の朝倉兵衛介景綱を配置し、統治していました。元亀元年(一五七〇)、織田信長が敦賀に侵入すると、景綱は織田城から出陣し、信長軍を撃退します。元亀四年(一五七三)、再度の信長の侵入に対し、自軍が劣勢と知った景綱は主君である義景を裏切り、信長に従います。そこで、景綱は再び織田の地を安堵されました。

一向一揆と景綱

天正二年(一五七四)、一向一揆の勢力が強くなり、信長の勢力が越前から締め出されると、景綱は一向一揆の勢力に与ります。しかし、景綱は再び信長方に寝返り、織田城(現在の越前町上山中)に五〇〇～六〇〇人の兵とともに立てこもり、一向一揆三〇〇〇人と対峙しました。「朝倉始末記」によると、織田城に迫る一向一揆に対して、景綱軍は石や飛礫によって反撃し、一向一揆の「死する其の血、滝のごとく」と、描写されています。一カ月ほど持ちこたえた後、織田城は落城し、景綱は城兵を残したまま、妻子を連れて敦賀に落ち延びました。この時に、敦賀から救出の船を出したのが羽柴秀吉(のちの豊臣秀吉)とされています。その後、景綱の消息は、定かではありません。

織田城

現在、織田城は遺跡としてその姿を残しています。越前町上山中の標高二九七・一メートルの山頂周辺には、東西約六七〇メートル、南北約三六〇メートルの規模にわたり、南北の主郭のほか、腰郭・小郭・堀切、一四本の堅堀などが確認され、往時の様子を偲ぶことができます。

えちぜんカレンダー

2月15日～3月15日

広報えちぜん第85号

平成24年2月1日発行

月	日	行 事 名	時 間	場 所
2	15日(水)	子育てサロン	9:30～11:00	越前町社会福祉センター(西田中)
	16日(木)	精神科医師によるこころの健康相談 *予約制:丹南健康福祉センター 健康増進課 ☎51-0034	13:30～	丹南健康福祉センター(鯖江郵便局隣)
		1歳6か月児健診	13:30～14:30	朝日保健センター
	17日(金)	子育てサロン	9:30～11:00	越前町社会福祉センター(西田中)
	20日(月)	結婚相談	13:00～16:00	越前町社会福祉センター(西田中)
	21日(火)	心配ごと相談	13:00～16:00	越前地域福祉センター(梅浦)
	22日(水)	離乳食教室	9:30～10:00	朝日保健センター
		子育てサロン	9:30～11:00	越前町社会福祉センター(西田中)
	23日(木)	離乳食教室	9:30～10:00	織田保健福祉センター
	24日(金)	子育てサロン	9:30～11:00	越前町社会福祉センター(西田中)
		心配ごと相談	13:00～16:00	織田コミュニティセンター
		1歳6か月児健診	13:30～14:30	織田保健福祉センター
	27日(月)	結婚相談	13:00～16:00	越前町社会福祉センター(西田中)
28日(火)	こころと福祉の移動相談会 *予約制:保健衛生課 ☎34-8710	13:30～14:30	越前地域福祉センター(梅浦)	
29日(水)	子育てサロン	9:30～11:00	越前町社会福祉センター(西田中)	

月	日	行 事 名	時 間	場 所
3	1日(木)	精神科医師によるこころの健康相談 *予約制:丹南健康福祉センター 健康増進課 ☎51-0034	13:30～	丹南健康福祉センター(鯖江郵便局隣)
	2日(金)	子育てサロン	9:30～11:00	越前町社会福祉センター(西田中)
	5日(月)	結婚相談	13:00～16:00	越前町社会福祉センター(西田中)
	6日(火)	心配ごと相談	13:00～16:00	宮崎コミュニティセンター(江波)
	7日(水)	子育てサロン	9:30～11:00	越前町社会福祉センター(西田中)
	9日(金)	離乳食教室	9:30～10:00	朝日保健センター
		子育てサロン	9:30～11:00	越前町社会福祉センター(西田中)
	12日(月)	結婚相談	13:00～16:00	越前町社会福祉センター(西田中)
	13日(火)	心配ごと相談	13:00～16:00	越前町社会福祉センター(西田中)
		行政相談	13:00～16:00	越前町社会福祉センター(西田中)
	13日(火)	2歳児歯科健診	13:30～14:30	朝日保健センター
14日(水)	子育てサロン	9:30～11:00	越前町社会福祉センター(西田中)	

なかよしひろば (園開放)

実施日	場 所	電話番号
2月7日(火)	朝日西保育所	34-0081
2月10日(金)	朝日中央保育所	34-5602
2月14日(火)	朝日南保育所	34-1614
2月16日(木)	宮崎中央保育所	34-1762
2月15日(水)	小 菅 原 保 育 所	34-1110
2月21日(火)	朝日北保育所	32-2067
2月22日(水)	あさがお保育園	32-2039
常 時	城崎南保育所	39-1801
常 時	西徳寺保育園	37-1354
毎日午前中	四ヶ浦保育園	37-0305
毎日午前中	たいら保育園	36-0251
毎日午前中	はぎの保育園	36-0396
毎日午前中	陶の谷保育所	32-3014
毎週木曜日	織田保育所	36-0160

※時間・内容などについては各保育所(園)にお問合せください。
※参加する児童は保険に加入しないため、安全管理は保護者の責任でお願いします。

消費者生活ホットライン ☎0570-064-370

三種混合予防接種

対 象 者	場 所
生後3か月以上7歳6か月未満	町内の指定医療機関

麻しん・風しん混合予防接種 (MRワクチン)

対 象 者	場 所
(第1期)生後12か月以上24か月未満	町内の指定医療機関
(第2期)H17.4.2～H18.4.1	
(第4期)H 5.4.2～H 6.4.1	

B C G 予防接種

対 象 者	場 所
生後3か月以上6か月未満	町内の指定医療機関

おはなしひろば

実施日	時 間	場 所
毎月第2土曜日	14:00～14:30	町立図書館織田分館 児童コーナー

納税のお知らせ

固定資産税 第4期
国民健康保険税 第8期
納期限 2月29日(水)

(越前町交通安全町民指標)

私たち越前町民は、海士里(みどり)を大切にし 事故一つない町を目指します!

平成24年2月号
広報えちぜん 24

発行
〒916
0192
越前町役場 編集 総務課
福井県丹生郡越前町西田中13-1-1
TEL 0778-334-112334(代)
FAX 0778-334-12336

越前町ホームページ
http://www.town.echizen.fukui.jp/



QRコード対応の携帯電話で、上のQRコードを撮影すると簡単に町のホームページにアクセスできます。また、右のアドレスを直接入力してもアクセスできます。



再生紙を使用しています