

みどり
人と技 海土里 織りなす 快適なまち

広報 えちぜん

Communications Magazine Echizen

町長・議長あいさつ	2
平成22年度わたしたちのまちの決算報告	4
みんなで作る地域コミュニティ	8
男女共同参画室からこんにちは・国際交流室から一言	9
えちぜんTOPICS	10
えちぜんINFORMATION	12
税の質問箱	20
図書館だより・えちぜん年代記	22
えちぜんCALENDAR	24

2012
(平成24年)
1月
第84号

謹賀新年



新年のごあいさつ



越前町長

関 敬 信

新年明けましておめでとうございます。皆様には、ご家族おそろいで輝かしい新春をお健やかに迎えになったことと、心からお慶び申し上げます。また、旧年中に賜りました心温まる励ましとご叱正に感謝申し上げますとともに、町政の推進に格別のご理解、ご協力をいただき厚くお礼を申し上げます。

さて、2012年、今年こそは良い年でありたいと、誰もが願わざるを得ません。昨年は、東日本大震災や福島第一原発の原子力災害にはじまり、霧島新燃岳の噴火による土石流災害、7月の新潟・福島の豪雨災害や台風12号による紀伊半島を中心とした土砂災害、首都圏を直撃した台風15号による豪雨災害など、日本列島は文字通り災害列島さながらの様相を呈し、防災対策の重要性を再確認した一年でございました。一方、国民の期待を担って華々しくデビューした民主党政権は、2年前の政権交代から3人目の野田内閣を誕生させましたが、国民が1票に託し

た期待に込めているとはとても言い難い状況にあります。東日本大震災からの復興や福島第一原発の収束にはほど遠く、厳しい経済状況や米軍の基地問題、エネルギー政策やTPP問題、社会保障と税の一体改革など難題が山積し、民主党政権にとっても、後がない土壇場の再スタートとなりました。

さて、政治、経済、社会が混沌し先行きの不透明ななか、2012年が新たな幕を開けました。このような時代に最も大切なことは、自分たちの足元をしっかり固めることだと思っています。私たちの暮らす農山漁村にあつて都会にないもの、それは人と人との絆ではないかと思えます。人と人とのつながり、交流、連携こそ、これからの地域を支える最も重要な社会資本です。2010年に政府が採択した「新しい公共」宣言は、人や地域の絆を取り戻す重要性を指摘しています。幸い、越前町には、相互扶助の精神がまだまだ残っています。本町では、まちづくりの推進母体として、合併前の旧町村単位で、住民などで構成された地域コ

ミュニティ運営委員会が設立され、住民自身が地域の目指す方向性を自ら決め、主体的にまちづくりをすすめるために、地域の身近な課題について熱のこもった議論を重ね、地域の特性を活かしたまちづくり活動を活発に行っているところがございます。町からは、この運営委員会に対し、地域コミュニティの育成、地域におけるまちづくり活動への支援を目的に、事務局を配置、地域コミュニティ交付金を交付しております。この、地域コミュニティ運営委員会を軸として、一緒にやれば地域は良くなるのだという意思と志を持った人々を結び、地域力の担い手を増やすことで高齢化や過疎化、財政難に苦しむ自治体経営につなげてまいりたいと考えています。

新しい年明け、皆様はどのような気持ちでお迎えでしょうか。政権がどのように変わろうとも、「地域の事は地域で決める」という地方自治の流れは、今後ますます加速するものと思われれます。その意味で、引き続き行財政改革を力強く押すすめ、足腰の強い越前町を目指したいと考えています。そのことが、次の大きな飛躍へとつながるからです。

年頭にあたり、町民の皆様のみならずのご活躍とご健勝を心からお祈り申し上げます。新年のご挨拶といたします。



越前町議会議長

北 野 正 勝

明けましておめでとうございます。皆様にはご家族お揃いで、輝かしい元旦をお迎えのことと、謹んでお慶び申し上げます。旧年中は、町議会に対し、深いご理解とご協力を賜り、心から感謝申し上げます。

昨年を振り返りますと、3月11日に発生した東日本大震災では、多くの尊い生命が奪われ、犠牲となられた方々に、衷心より哀悼の意を表しますとともに、被災者の皆様には、心よりお見舞い申し上げます。

今も福島原発事故は収束に向けた明確な道筋は見えず、戦後の福井震災を経験し原発に対しての共通する問題を抱える地域として、対岸の火事として傍観することはできません。

町議会といたしましては、6月に「原子力発電安全対策特別委員会」を立ち上げ、関係者からの説明会開催や関係会議への出席を踏まえ、10月には陸前高田市を中心に現地視察を実施するなど、町民の安全・安心に向けた取り組み

みをおこなってまいりました。政府、国民が一体となった、一日も早い東日本各地の復興を願ってやみません。

世界の情勢に目を転じれば、ギリシャ財政破綻による世界経済の冷え込みが懸念され、日本もその影響を受け、国民生活に不安のある状況が続いており、早急な対策が求められています。また、関税を撤廃し、貿易の自由化を進めるTPP参加は日本農業が壊滅的な打撃を受けることが予測され、6月定例会にて町議会としてTPP参加反対決議を採択。意見書を政府関係省庁等に送付いたしました。

このような状況の中、本町においては引き続き行政改革が実行されており、財政の健全化に向けて起債の繰上げ償還や新発債の抑制等を実施したことなどにより、町財政は改善されつつあるものの、長引く景気の低迷により自主財源の根幹をなす法人税、住民税などの減収、加えて町税の未納が課題となっています。また、交付税への依存体質は変わらず、将来を見据えた

中長期的な財政計画が必要であります。町議会は、行政の仕事の内容と状況の変化を的確に捉えて、町民の皆様が住み慣れた地域で安心して暮らせるまちであるように、最良の選択を行うことが重要と考えております。今後とも行財政改革等をしつかりと監視すべく議会の機能と独自性を発揮する為、「議会活性化特別委員会」を立ち上げ、議員一丸となりこの課題に取り組んでまいります。その一環として、12月定例会にて議員発議による「越前町兼業禁止及び政治倫理条例」を制定し、首長と議会の二元代表制の役割を認識し、議決機関としてしつかりとした議論を重ね、町政の監視役としての責務を全うしていく所存であります。

さらに、先にも実施した議会アンケート結果などを踏まえ「議会だより」の充実、「議会報告会」の開催を準備しています。一方、本会議並びに各委員会の傍聴規則の緩和措置を講じ、町民の皆様は、町議会への一層のご支援、ご協力をお願い申し上げます。新年のご挨拶といたします。

一般会計決算の状況

歳入総額 **151億円**

歳出総額 **143億円**

- 決算規模** 決算規模は、歳入、歳出ともに前年度決算額を上回りました。
- 歳入** 歳入総額は、151億2,901万6千円で、地方交付税や国庫・県支出金の増加などにより、前年度を12億1,096万7千円上回り、8.7%の増となりました。
- 歳出** 歳出総額は、142億6,998万9千円で、普通建設事業費や公債費の増加などにより、前年度を13億3,633万7千円上回り、10.3%の増となりました。

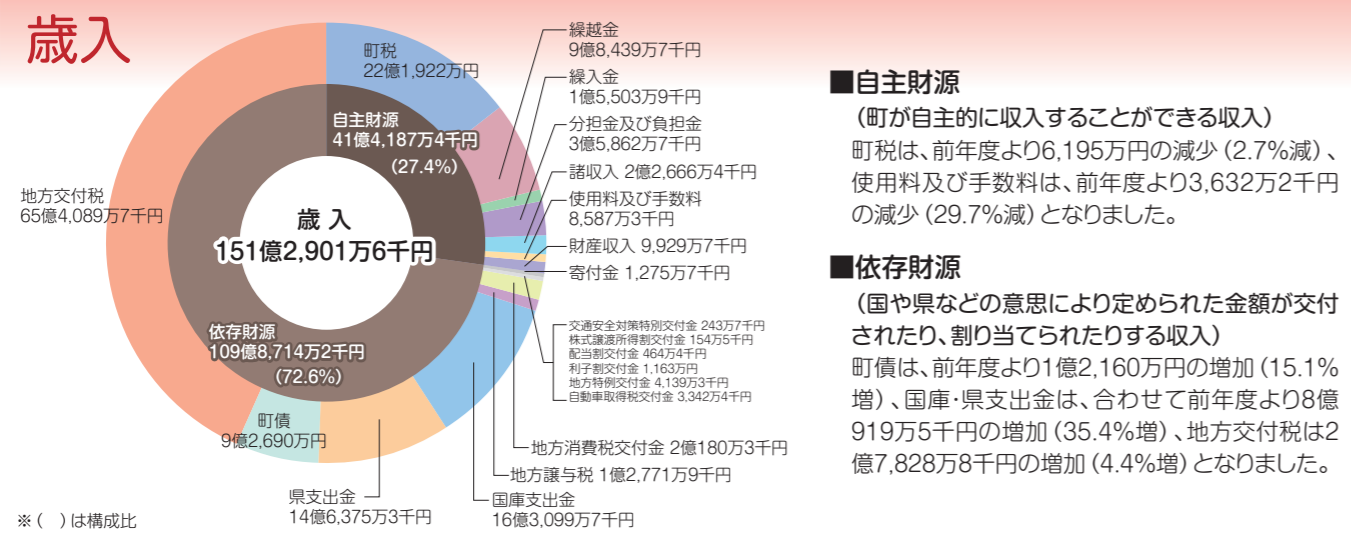

- 自主財源**
(町が自主的に収入することができる収入)
町税は、前年度より6,195万円の減少(2.7%減)、使用料及び手数料は、前年度より3,632万2千円の減少(29.7%減)となりました。
- 依存財源**
(国や県などの意思により定められた金額が交付されたり、割り当てられたりする収入)
町債は、前年度より1億2,160万円の増加(15.1%増)、国庫・県支出金は、合わせて前年度より8億919万5千円の増加(35.4%増)、地方交付税は2億7,828万8千円の増加(4.4%増)となりました。

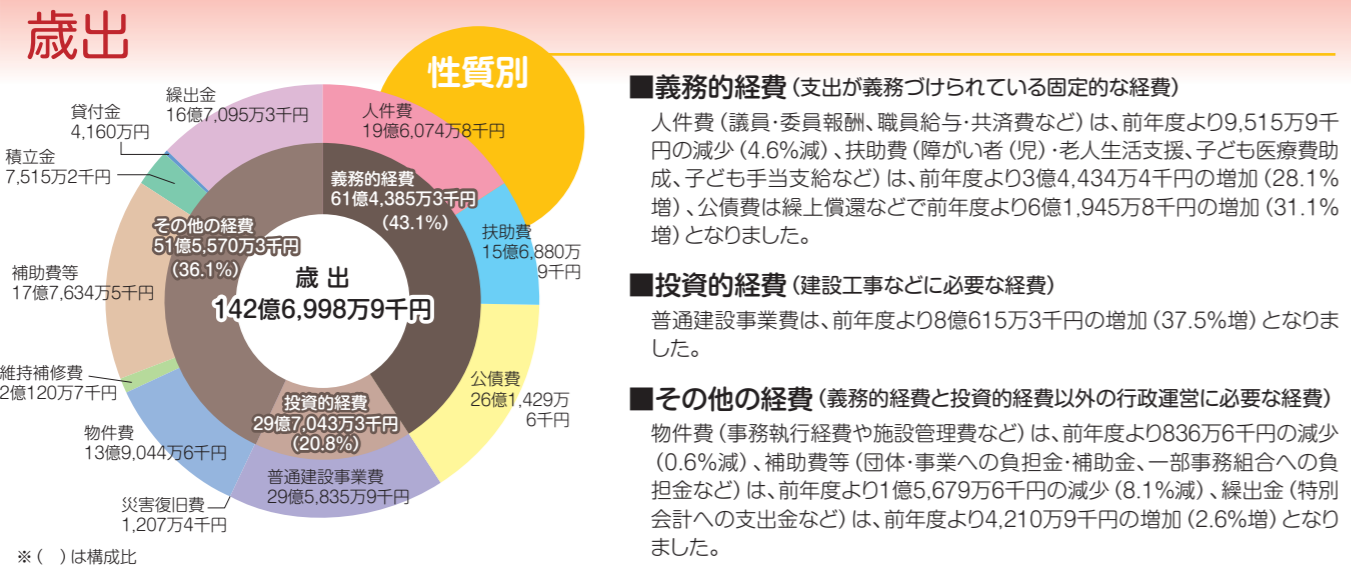

- 義務的経費**(支出が義務づけられている固定的な経費)
人件費(議員・委員報酬、職員給与・共済費など)は、前年度より9,515万9千円の減少(4.6%減)、扶助費(障がい者(児)・老人生活支援、子ども医療費助成、子ども手当支給など)は、前年度より3億4,434万4千円の増加(28.1%増)、公債費は繰上償還などで前年度より6億1,945万8千円の増加(31.1%増)となりました。
- 投資的経費**(建設工事などに必要な経費)
普通建設事業費は、前年度より8億615万3千円の増加(37.5%増)となりました。
- その他の経費**(義務的経費と投資的経費以外の行政運営に必要な経費)
物件費(事務執行経費や施設管理費など)は、前年度より836万6千円の減少(0.6%減)、補助費等(団体・事業への負担金・補助金、一部事務組合への負担金など)は、前年度より1億5,679万6千円の減少(8.1%減)、繰入金(特別会計への支出金など)は、前年度より4,210万9千円の増加(2.6%増)となりました。

どんなことに使われたの?

目的別

- 公債費** 借金(町債)の返済に 26億4,511万5千円
- 民生費** 高齢者・障がい者(児)福祉、子育て支援などに 29億7,889万5千円
- 教育費** 小・中学校教育、社会教育、スポーツ振興などに 17億3,637万9千円
- 総務費** コミュニティセンターの整備、情報通信、公共交通、交通安全対策などに 17億9,053万8千円
- 土木費** 道路・河川改良、住宅管理などに 13億9,298万1千円
- 農林水産業費** 主要作物の振興、農道・林道整備、漁港改良などに 14億347万円
- 衛生費** 健康づくり、母子健診、ごみ処理などに 8億5,165万9千円
- 商工費** 商工業・観光振興などに 5億7,803万円
- 消防費** 消防・防災対策などに 6億5,117万4千円
- その他** 議会運営、基金積立などに 2億4,174万8千円

平成22年度

わたしたちのまちの

決算報告

平成22年度に町税や補助金などが「どのくらい入り」、「どのように活かされたか」をまとめた一般会計、特別会計及び企業会計の決算の概要をお知らせします。



歳出総額 222億円

このたび町議会の認定に付した平成22年度の決算は、簡易水道事業特別会計の配水管布設工事をめぐる談合事件を理由に不認定となりました。これを重く受け止め、事件の事実関係や経過、制度上の問題点などを明らかにするため、外部委員を含めた調査委員会を設置し、再発防止と信頼回復に取り組みます。町が発注した工事をめぐり談合事件が起きたことにつきまして、町民の皆さまに深くお詫び申し上げます。

平成22年度各会計の決算状況

(単位：千円)

会計	区分	歳入決算額		歳出決算額		歳入歳出 差引残額 (A) - (B)
		(A)	対前年度比 (%)	(B)	対前年度比 (%)	
一般会計		15,129,016	8.7	14,269,989	10.3	859,027
特別会計	国民健康保険事業	2,212,144	1.2	2,100,040	▲ 0.9	112,104
	老人保健事業	5,147	▲ 52.2	5,147	▲ 52.2	0
	介護保険事業	2,041,350	3.8	2,020,749	4.4	20,601
	後期高齢者医療事業	233,030	2.5	232,598	4.3	432
	簡易水道事業	608,864	▲ 3.9	603,253	▲ 4.0	5,611
	公共下水道事業	1,003,532	▲ 11.9	997,748	▲ 11.6	5,784
	集落排水事業	416,125	▲ 18.9	412,450	▲ 19.2	3,675
	温泉事業	20,626	▲ 14.8	17,680	▲ 21.3	2,946
	農林漁業体験実習館事業	33,584	34.2	33,584	34.2	0
企業会計	上水道事業	収益的収支 262,155	5.3	260,274	5.6	1,881
		資本的収支 7,987	▲ 90.1	109,419	▲ 36.1	▲ 101,432
	国民健康保険病院事業	収益的収支 1,088,801	7.9	1,055,443	5.3	33,358
	資本的収支 43,943	14,846.6	117,015	45.8	▲ 73,072	
合計		23,106,304	4.9	22,235,389	5.4	870,915

※企業会計における不足額は、損益勘定留保資金で補てんされています。

一般会計、特別会計及び企業会計を合わせた歳入総額は、前年度より10億7,637万6千円増加(4.9%増)し231億630万4千円、歳出総額は、前年度より11億3,617万5千円増加(5.4%増)し222億3,538万9千円となりました。歳入総額から歳出総額を差し引いた収支は、8億7,091万5千円の黒字となりました。

平成22年度に実施した主な事業

快適で安全に住めるまちづくり

- 公共交通の確保と利用促進
 - 地域公共交通活性化事業 [96,599千円]
コミュニティバス「フレンドリー号」の運行、路線バス利用の高齢者と高校生等への運賃補助、路線バス事業者に対する路線維持支援補助、町内公共交通に関する運行や利用実態を調査し、新たに地域公共交通計画を策定
- より安全な道路への改良
 - 町道改良事業 [141,305千円]
局所的な舗装・側溝の改良工事、危険箇所における災害防除工事の実施
 - 国道道改良事業 [35,623千円]
国道305号、主要地方道武生米ノ線などの県施工道路改良工事の負担金
 - 社会資本整備総合交付金事業 [136,734千円]
町道宝泉寺グラウンド線・気比庄中学校線・北岩倉線の道路改良（歩道整備）工事、町道朝日佐々生線などの舗装修繕工事の実施
- 災害時対応の強化
 - 消防防災施設整備事業 [213,885千円]
災害時に警戒警報などの情報伝達を行うデジタル防災行政無線設備を整備
- 安全で良質な水の供給
 - 朝日地区簡易水道統合整備事業 [173,313千円]
萩野地区の配水管布設、赤井谷配水ポンプ場の機器設置などにより上水道区域と簡易水道区域を統合



役場内親局（防災無線室）

健康で安心して暮らせるまちづくり

- 子育て・少子対策の充実
 - 子ども医療費助成事業 [37,552千円]
小学校3年生までの医療費の一部を助成
 - 子ども手当支給事業 [388,089千円]
中学校修了までの児童に1人月額13千円を支給
 - 妊婦・乳幼児健康診査事業 [18,090千円]
県内医療機関において心身の異常を早期に発見するため、妊婦・乳児健診を実施、里帰り出産に伴い県外で受診した健診料金を助成
- 保健事業の推進
 - 特定健康診査等事業 [10,284千円]
40歳～74歳の国民健康保険加入者を対象に、メタボリックシンドロームに着目した健診と保健指導を実施
- 医療環境の充実
 - 高度医療機器整備事業 [44,363千円]
織田病院の全身用X線コンピューター断層撮影装置（CT）を更新



人が輝き交流で満ちあふれるまちづくり

- 地域コミュニティの形成
 - 地域コミュニティ事業 [8,791千円]
朝日・宮崎・越前・織田の各地区で、地区住民や各種団体を構成員とする「地域コミュニティ」の組織づくりを支援するため、地域コミュニティ事務局を設置し、地域コミュニティ交付金を交付
- 国際交流の推進
 - 国際交流事業 [13,505千円]
国際交流協会を中心に「国際交流フェスティバル」を開催、国際交流員を配置し在住外国人との文化交流を推進、国内外の交流都市との児童交流を実施、外国人生活相談員を配置し相談窓口を設置
- 学校教育環境の充実
 - 学校ICT環境整備事業 [58,459千円]
糸生小学校・城崎小学校・四ヶ浦小学校に校内LANを整備
- 生涯スポーツの振興
 - 越前町人工芝ホッケー場整備事業 [172,944千円]
ホッケー競技の環境を充実するため、人工芝ホッケー場において、管理棟・スタンド棟を建設



人工芝ホッケー場管理棟

元気で活力みなぎるまちづくり

- 農業の振興
 - 中山間地域等直接支払制度事業 [38,768千円]
農業生産の条件が不利な地域における農地や農業用施設の保管理、担い手の育成など、集落での取り組みを支援
- 水産業の振興
 - 漁村再生交付金事業 [251,846千円]
米の浦漁港の漁業環境を改善し漁家の経営安定と安全な生活環境確保を図るため、漁港用地造成を実施

個性豊かで誇りのもてるまちづくり

- 循環型社会の形成
 - リサイクル対策事業 [2,442千円]
生ごみの減量化を図るためコンポストの購入に対し補助、ごみリサイクルを進める団体が実施する資源回収に対し補助

町民に開かれた健全行財政のまちづくり

- コミュニティセンターの整備
 - コミュニティセンター建設（改修）事業 [宮崎:377,841千円、越前:254,660千円、織田:10,841千円]
地域コミュニティの拠点施設として、宮崎コミュニティセンターを建設、越前コミュニティセンターを改修、織田コミュニティセンター建設工事実施設計を実施

借金（町債）現在高の推移

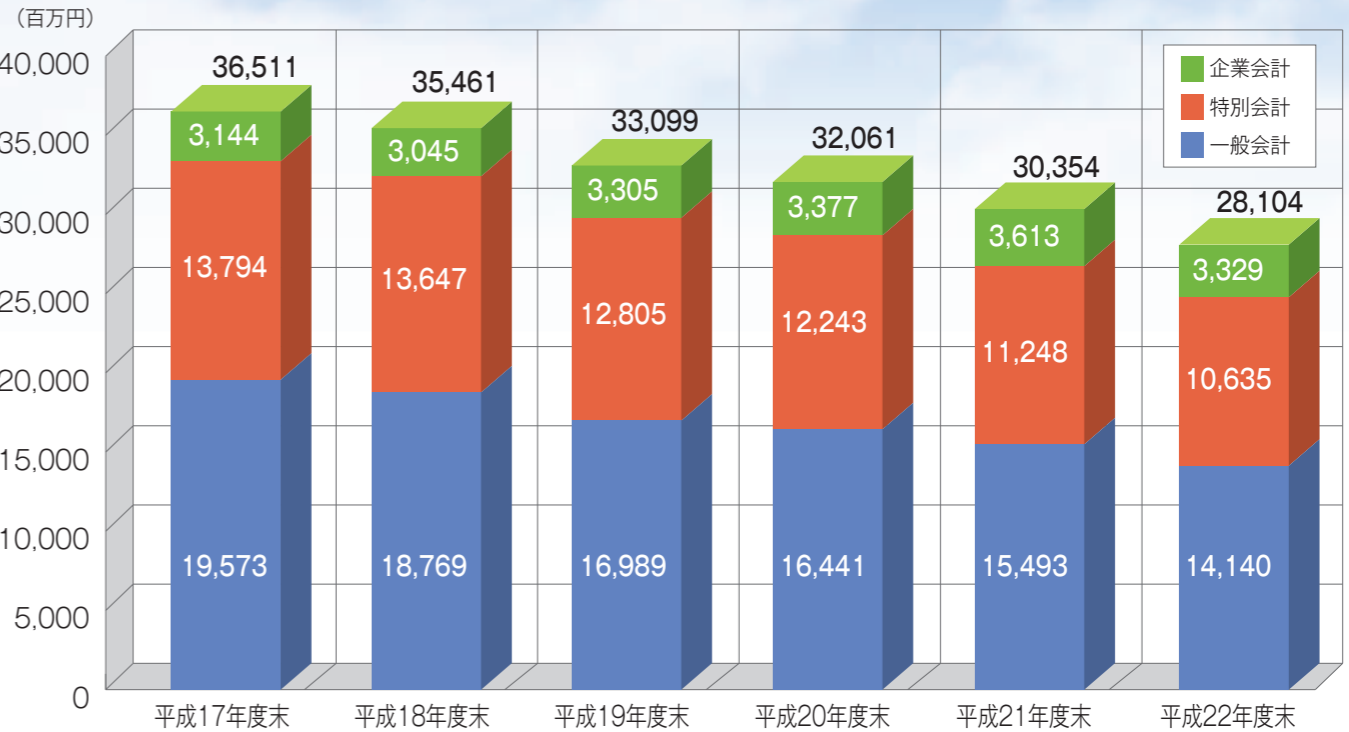

平成22年度末の借金（町債）の現在高は281億363万9千円で、前年度末より22億5,078万7千円減少しています。これは、当年度の返済額に加え、7億3,375万円を繰り上げて返済したことによるものです。本町では、平成19年2月に策定した「公債費負担適正化計画」に基づき、借金の繰り上げ返済や新たな借金の抑制を計画的に行っており、平成22年度末の借金の現在高は、合併時の平成17年度末と比べ84億700万円減少しています。

財政指標

実質公債費比率 **14.0%**

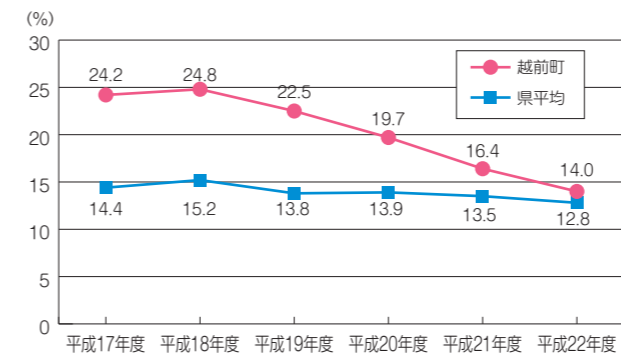

●実質公債費比率が14.0%とは、どういうことですか？
家計に例えれば、平成22年度の給料などの収入が100万円であった場合、そのうち14万円を借金返済に使ったということになります。
実質公債費比率が18%以上の市町村は、新たな借金を借入れる際に、県の許可が必要となります。

経常収支比率 **88.7%**

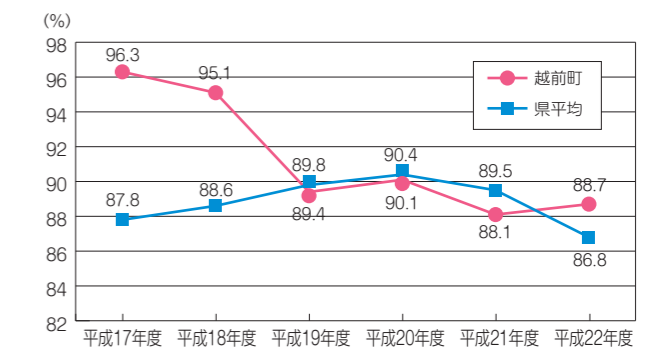

●経常収支比率が88.7%とは、どういうことですか？
実質公債費比率と同様に、平成22年度の給料などの収入が100万円であった場合、食費や光熱水費・ローン返済など年間必要な支出が88万7千円で、残りが貯蓄や一括返済など、自由に使えるお金ということです。
経常収支比率が80%を超えると財政の弾力性が失われつつあると言われます。



みんなでつなごう地域の話・和・輪 (気づき事業地域編)

今年の気づき事業は、12月末現在で4区4団体が取り組んでいます。

新規では、平等壮年会(織田)が「パパ料理教室」でイタリアンに挑戦。梅浦区(越前)や北区婦人会(織田)では、互いに認め合う地域づくりについて話し合いました。また、小樟区(越前)や栃川区(朝日)では、救急救命や防災について考えるなど、主催者の実情に合わせて様々な取り組みをしています。

例年、継続して取り組む団体もあり、「気づきから行動に」という思いが伺えます。

あなたの地区でもいかがですか?



▲小樟区「あなたの自立度は?」



▲梅浦区「うめうらはどんなまち?」



▲平等壮年会「ていねいに…」



▲北区婦人会「お互いのおもいやりだね」



▲栃川区「みんなで地域を守るには…」

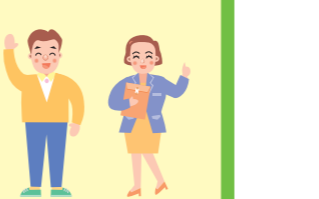

問合せ先 男女共同参画室 ☎34-8715

国際交流室から一言

Vol. 81

A word from the international arena...



♪世界のお正月♪

日本をはじめ世界の多くの国では、1月1日に新年を迎え、盛大にお祝いをします。しかし、中国の「春節(旧正月)」のように、世界には1月1日以外の日に新年を迎える国があります。

タイでは4月頃に正月を迎え、ソンクラーンと呼ばれる水かけ祭りを盛大に行います。街中で水かけ合戦が行われており、子どもから大人まで様々な道具を使って水をかけ合います。誰にでも水をかけて良いとされており、開催時期にタイを訪れる場合は、びしょ濡れになる覚悟で訪問しましょう。

マレーシアは州によっては年4回の正月があります。これはマレーシアが多民族国家で、それぞれの宗教に合わせた正月があるためです。もちろん正月の期間はお休みのため、年3回しか正月がない州の子どもは、休みが多いのを羨ましがるといふや、州によって王様の誕生日でお休みのところもあるなど祝日がバラバラで、なかなか複雑なようです。



ロシアはクリスマス(12月25日)・正月(1月1日)・クリスマス(1月7日)・正月(1月14日)とお祝い行事が続きます。

アメリカやオーストラリアは日本と同じように1月1日が正月ですが、日本ほどお祝いをしません。むしろ大晦日のカウントダウンの方が大きなイベントで、特にニューヨークなどでは世界中から人が押し寄せこの一大イベントを盛り上げます。

皆さんはどんなお正月を迎えましたか?

問合せ先 国際交流室 ☎34-8713

～みんなで作る地域コミュニティ～

宮崎地域コミュニティ運営委員会 活動紹介

みやざきコミセンまつり開催

～テーマ「生きがい」～

11月26日・27日の2日間、宮崎コミュニティセンターで、「みやざきコミセンまつり」が開かれ、2日間で約730人が来場しました。今回は、電動ロクロの体験やあかりとり作り、和菓子作り&抹茶お点前体験、囲碁教室など、初めてのことにチャレンジする体験教室と、むらの作品展や野菜自慢コンクール、手打ち蕎麦など、趣味や特技の発表の機会となるような企画を集めました。また、地元産材料にこだわった、手作りのきびだんごやぜんざい、大鍋なども好評でした。



▲あかりとり作り

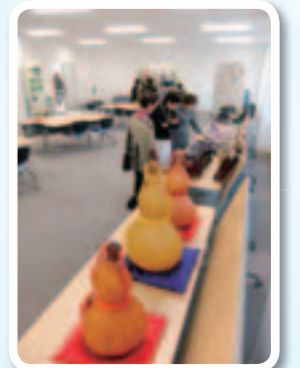

▲むらの作品展



▲一輪挿し作り体験

越前地域コミュニティ運営委員会 活動紹介

子どもチャレンジフェスタ開催

～1日コミュニティセンターであそんじゃおう!～

11月23日に、越前コミュニティセンターで、子どもたちに体験を通して新しいコミュニティセンターを知ってもらおうという目的で、「子どもチャレンジフェスタ」を開催しました。当日は、たくさん子どもたちでにぎわいました。



竹とんぼ作りにチャレンジ!

慎重に羽を削ります



茶道にチャレンジ!

ドキドキでお点前を体験しました



おぼあちゃんといっしょに作りました

今日の体験で、一人で魚をおろす自信ができたよ。



料理教室開催

「子どもチャレンジフェスタ」に合わせて、越前地区の「宝」である「魚」のさばき方教室を開催しました。参加者の皆さんは、「各自ハマチ一匹をさばいてお刺身にすること」にチャレンジしました。

吉田豊一さん 福井県文化奨励賞受賞!!

12月12日、福井県国際文化交流会館で、「平成23年福井県文化賞・文化功労賞・文化奨励賞授賞式」が行われ、吉田豊一さん(平等)が工芸(陶芸)の分野で文化奨励賞を受賞されました。



この賞は、福井県の学術文化活動において現在も活躍しており、将来一層の成果が期待されると認められた人が受賞するものです。

吉田さんは、平成5年に自らの窯を構え本格的な作陶活動に入り、日展では計11回の入選を果たし、平成23年には日展会友に推挙されました。現在も家庭用食器を中心とした作品や、独自の技法を取り入れたオブジェなどの出展作品の創作に意欲的に取り組んでいます。

税についての作文で大蔵財務協会理事長賞受賞 朝日中3年 梅田さん

税についての関心、理解を深めることを目的に、国税庁と全国納税貯蓄組合連合会が募集する「税についての作文」で、朝日中学校3年の梅田颯山さんが、一般財団法人大蔵財務協会理事長賞を受賞しました。梅田さんは作品の中で、自身の体験に触れ、税金の



必要性と納税の義務について思いをつづりました。本年度は全国7,105校から561,537編の応募があり、梅田さんほか11人が同賞に入選しました。

福井県花のまちづくりコンクール 優秀賞受賞 上野 まさ子さん

「福井県花のまちづくりコンクール」が秋に開催され、団体・個人20名の参加の中から上野まさ子さん(熊谷)が個人の部で優秀賞(社)あすの福井県を創る協会長賞を受賞し、12月3日、福井県生涯学習館で開催されました「元気なふるさとづくり県民のつどい」で表彰されました。

このコンクールは「花のまちづくり」に取り組むことと地域との交流や環境美化の活性化つながることを目的として(社)あすの福井県を創る協会の主催で毎年開催されています。

上野さんは、自宅周辺の空き地を花いっぱいであらぎの空間になるようにと山野草、ハーブ、フルーツのコーナーとピオトープに分けて花づくりに取り組み、最近ではガーデニング愛好家たちが見学に訪れるまでになりました。6月頃には薔薇で満開になり、とても美しい眺めになるそうです。

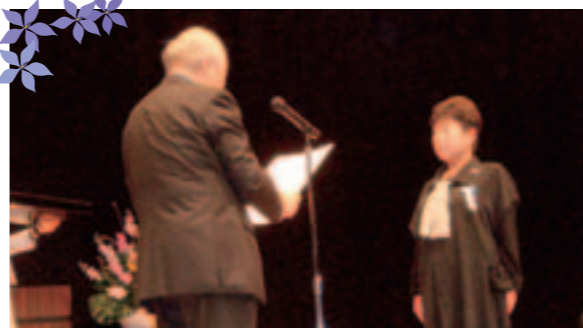

越前町民生委員児童委員協議会全体研修会

12月2日、宮崎コミュニティセンターで越前町民生委員児童委員協議会全体研修会が開かれました。

研修会では、社会福祉法人全国消費生活相談員協会から相談員を講師に招き、「こんな手口が危ない!」最新消費者トラブル事情」について学びました。

委員たちは、自分の担当地区から消費者トラブルに巻き込まれる人を出さないために、真剣に耳を傾けていました。次にグループに分かれて日々の活動やお互いの悩みなどについて話し合い、研修と交流を図りました。



まちづくりのために

11月7日、「織田地区の歴史的資源を活かしたまちづくりや施設整備」に北陸トラック運送株式会社 代表取締役 会長 水島 正孝氏より1,500万円の寄附をいただきました。温かいご厚意に感謝し今後は意志に沿い有効に活用させていただきます。



感謝状贈呈 町長室にて
右：北陸トラック運送株式会社 代表取締役会長 水島 正孝氏

西日本ホッケー大会

朝日中学校男女が優勝!
常磐スポーツ男子が第3位に輝く!

11月19日・20日に、滋賀県立伊吹運動場で第34回西日本中学生6人制ホッケー選手権大会が開かれ、朝日中学校男子4チーム・女子2チームが出場しました。

大会は、男子30チーム、女子26チームが出場し、朝日中学校男子ホッケー部が優勝し大会3連覇。女子チームも決勝で昨年敗れた伊吹山中学校(滋賀県)と対戦し、1対0で勝利し優勝を勝ち取りました。

また、26日・27日は、同会場で第34回西日本小学生6人制ホッケー選手権大会が開かれ、朝日、常磐、EchizenHOMESの3つのスポーツ少年団から男子5チーム、女子6チームがそれぞれ出場しました。大会には、男子25チーム、女子20チームが参加し、男子の部では、常磐ホッケースポーツが第3位に輝き、朝日ボーイズも準々決勝まで進出しベスト8となりました。常磐スポーツは、準決勝で瀬戸クラブ



優勝した朝日中学校の選手

(岡山県)に2-1で惜しくも敗れましたが、春照ホッケースポーツ(滋賀県)との3位決定戦に1-0で勝利しました。また、女子の部では、準々決勝で朝日スポーツが小矢部RED(富山県)に1対1でPS戦の末3-4で敗れ、ベスト8となりました。

第7回 越前町民囲碁大会

12月3日、織田コミュニティセンターで「第7回越前町民囲碁大会」が開かれました。大会には、町内から34人の愛好者が参加しました。結果は次のとおりです。

- | | |
|-----------|-----------------|
| A級 | 優勝 浜野 進一(四段) 越前 |
| | 次勝 武田 哲(八段) 宮崎 |
| | 三位 高矢 義之(四段) 宮崎 |
| B級 | 優勝 青山 武男(二段) 朝日 |
| | 次勝 上坂 一城(二段) 織田 |
| | 三位 森下 桂(二段) 朝日 |
| C級 | 優勝 春木興志信(初段) 朝日 |
| | 次勝 林 初男(二段) 織田 |
| | 三位 田崎 昌弘(二段) 越前 |



第3位に輝いた常磐スポーツ少年団男子チーム

越前町子ども会交流大会 「ドッジボール大会」

12月11日、アクティブランド体育館で「ドッジボール大会」が開かれ、町内小学生約150人が参加しました。

試合は、低学年、高学年と分かれ、白熱した試合が行われました。子どもたちは優勝を目指し、楽しみながらも懸命にボールを投げていました。また、一人ひとりがチームのために協力し合いながら、交流を深めました。

当日は、ジュニアリーダーが進行や審判など一生懸命に取り組んでくれました。

親子で元気アップ!!

11月20日、朝日体育館で親子元気アップ!事業 in 越前町が開かれました。

セミナーには、町内の小学1年生と保護者30組60人が参加し、赤・青・黄色の3組に分かれて、アイディア(ダンスエクササイズ)、なわとび、王様を狙えじゃんけんゲーム、キンボール転がし競争、しっぽとりゲーム、駒つくりなどの運動を行いました。

また、途中には保護者向けセミナーも開かれ、元気アップセミナーの運動や創作を通じて友達との交流や親子のふれあいを深めました。



町からのお知らせ

国民年金保険料を納めましょう

国民年金の納め忘れはありませんか。国民年金保険料を納めないままにしておくと、将来の老齢基礎年金や障害・遺族など事故が発生した場合の年金が受けられないことがあります。平成23年度の国民年金保険料額は、1か月15,020円です。

未納の人は、納付書を持参し近くの金融機関、郵便局またはコンビニエンスストアの窓口で納付してください。

また、納め忘れがなく、納付の手間のかからない、口座振替やクレジットカードによる納付もできます。国民年金保険料について不明な点がありましたら、年金事務所にお尋ねください。

問合せ先 武生年金事務所 0570-059-2204

戦後強制抑留者の皆さんへ

シベリア戦後強制抑留者に対する特別給付金を支給しています。

対象者は、旧ソ連邦又はモンゴル国の地域における戦後強制抑留者で、平成22年6月16日に日本国籍を有するご存命の方です。

(特別措置法施行日(平成22年6月16日)以降に亡くなられた人の相続人は請求できませんが、施行日前に亡くなられた人のご遺族などは、対象となります。)

ておりません。)

・請求受付期間は、平成24年3月31日までです。まだ請求されていない人はお急ぎください。請求期間内に特別給付金の請求をしなかった場合には、支給されません。

・請求書をお持ちでない人は、当基金から請求書類をお送りしますので、至急当基金にお電話ください。※既に特別給付金を支給された人は、再度の請求はできません。

連絡・問合せ先

独立行政法人平和祈念事業特別基金
事業部特別給付金認定担当

0570-059-2204 (ナビダイヤル)

(IP電話、PHSからは03-58860-2748)

受付時間 平日9時～18時

(土曜、日曜、祝日はご利用いただけません)

中小個人企業向け無料法律相談
「下請かけこみ寺」の開催

下請かけこみ寺では、中小個人企業の企業間取引に関する悩みについて弁護士がアドバイスをいたします。

事前予約が必要ですので、希望者は開催日の5日前までに連絡ください。

秘密は厳守します。ぜひ、この機会に相談ください。

相談日 1月25日(水)

会場 鯖江市文化の館
鯖江市水落町2丁目25-208

相談内容 多重債務

問合せ先 公益財団法人ふくい産業支援センター

0776-677-7426

FAX 0776-677-7419

子ども手当の手続きはお済みですか？

子育て支援課では、平成23年10月以降の子ども手当の申請を受付しています。これまで子ども手当を受け取っていた人も新たに申請が必要となります。申請書類は、1月中旬頃に送付しました。まだ申請していない人は、早めに提出してください。

なお、平成24年2月の支給月に手当を受けるには、平成24年1月13日までに提出が必要となります。

問合せ先 子育て支援課 034-8725



交通災害等遺児就学支度金制度のご案内

この制度は、生計を一にしていた父母または未成年後見人を交通災害等(※)で失った児童に対し、小学校または中学校入学時に支度金を支給する制度です。支度金は、生活保護を受けている世帯又は、町民税の所得割がかかっていない世帯の保護者に支給されます。

※交通災害等とは？

交通災害、労働災害、地震・水害等の天災病死など
問合せ先 子育て支援課 034-8725

ふくいで決めよう！Uターン就職フェア

	金沢会場	東京会場	名古屋会場	大阪会場
日時	1月28日(土) 12:00～17:00	2月4日(土) 12:00～17:00	2月5日(日) 12:00～17:00	2月12日(日) 12:00～17:00
場所	石川県地場産業 振興センター 金沢市鞍月2-1 Tel.076-268-2010	東京都立産業貿易 センター浜松町館 東京都港区海岸1-7-8 Tel.03-3434-4242	愛知県産業労働 センター 名古屋市中村区 名駅4-4-38 Tel.052-571-6131	OMMビル 大阪市中央区 大手前1-7-31 Tel.06-6943-2020
企業数	70社	50社	60社	70社

参加者対象者 ・平成25年3月大学など(大学・短大・高専・専修学校)の卒業予定者
・福井へのU・Iターン就職を希望する社会人

参加無料。県外に進学されている学生の親御さんは、ぜひこの機会をお伝えください。

「越前町を撮ろう。」
第五回越前大自慢写真コンテスト
作品募集中！

応募テーマ 「越前町で見つけた四季のいとなみ」

越前町の豊かな自然や町の景色、伝統行事や人々の日々の暮らしの中で、越前町の四季を感じた写真を募集しています。



撮影期間 平成23年4月1日～平成24年2月29日
応募期間 撮影期間内随時(2月29日必着)

各賞

◎一般の部：18歳以上の人

最優秀賞 賞金10万円(1点)

優秀賞 賞金3万円(1点)

◎高校生以下の部：18歳未満の学生

最優秀賞 デジタルカメラ(1点)

優秀賞 賞金相当額品(1点)

問合せ先 商工観光課 034-8720
その他、各団体賞など全18点

越前町観光ボランティアガイド
「越前かたりべの会」

町の観光ボランティアガイドグループ「越前かたりべの会」は、越前町を訪れる観光客に、ふるさとの自然風土や歴史文化などを広く伝えていくために活動しているグループです。会員自らの郷土愛もてなしの心をもって分かりやすくご案内致します。観光のお客様へのガイドのほか、校外学習なども受け付けています。

ガイドの申込方法

・ガイドのお申込みは、原則予約制で、希望日の1週間前までにお申し込みください。

・ガイド案内時間は9時から17時までとなります。

・ガイド料金は無料。ただし交通費として1000円(ガイド一人につき)いただきます。

※希望日時にご案内できないことがあります。

※土・日・祝日にいただいたお申込につきましては、

直近の平日のご返事になりますのでご了承ください。

問合せ先

商工観光課内 越前かたりべの会事務局

034-8720

☆会員募集中

越前かたりべの会では、新規会員を募集しています。越前町が大好きな人、魅力をもっと広く知ってもらいたい人の参加をお待ちしております。

私たちと一緒に越前町を盛り上げませんか？

第5期介護保険事業計画・高齢者福祉計画パブリックコメントの募集

町では、第5期計画期間(平成24～26年度)における介護保険事業および高齢者福祉のあり方の基本方針となる「介護保険事業計画・高齢者福祉計画」を策定します。

平成23年度末まで、「介護保険事業計画等策定委員会」において内容の検討がなされますが、その検討内容に皆さんの意見を反映させるため、パブリックコメントを募集します。

今回公表する計画案は委員会審議の途中のものですが、計画の根幹となるものです。

皆さんからの意見を参考に、内容を充実させていきたいと考えていますので、ご協力をお願いします。

お寄せいただいた意見は、町の考え方とあわせて公表します。

ただし、個々の意見に直接回答はできませんので、あらかじめご了承ください。

募集期間

1月16日(月)まで

計画案閲覧場所

高齢福祉課窓口・各住民サービス室窓口・町ホームページ

ご意見の提出方法

住所・氏名を明記し、「介護保険事業計画パブリック



コメント」と書いて、次のいずれかの方法で提出してください。書式は問いませんが、電話や口頭など記録に残らない方法での受付はできません。

1. 窓口(持参)各閲覧場所にて受け付けます
2. 郵送 〒916-0192 越前町西田中13-5-1

3. FAX 34-0915-1 越前町役場高齢福祉課 宛

4. E-mail kourei@town.echizen.lg.jp 高齡福祉課 ☎34-8711

問合せ先

アライグマ捕獲従事者講習会

町内全域においてアライグマによる農作物や家屋進入などの被害が発生しており、4月～12月までに約25頭が捕獲されています。

アライグマは特定外来生物に指定されており、ほかの有害鳥獣と違い、定められた講習を受講することで捕獲資格を取得することができます。

今後、アライグマの被害が収束に向かうよう、皆さんの積極的な参加をお願いします。



とき 1月28日(土) 13時30分～17時

ところ 越前町役場 別館2階ホール

申込期間 1月5日(木)～1月27日(金)

定員 50人

申込・問合せ先 農林水産課 ☎34-8704

福井県特定最低賃金の改定

福井県内に適用される特定最低賃金が改定されました(平成23年12月24日効力発生)

1. 紡績業、化学繊維、織物、染色整理業 最低賃金 1時間718円
2. 繊維機械、金属加工機械製造業 最低賃金 1時間789円
3. 電気機械器具製造業 最低賃金 1時間749円
4. 各種商品小売業 最低賃金 1時間750円

問合せ先 福井労働局労働基準部資金室 ☎0776-221269-1

または、武生労働基準監督署 ☎23-1440

冬期間における粗大・有料粗大ごみ収集の休みについて

1月、2月の粗大・有料粗大ごみの収集は、冬期間のためお休みします。

各地区の休みとなる日は、左記のとおりです。

【各地区の収集休みの日】

朝日地区	宮崎地区	越前地区	織田地区
平成24年1月の第4火曜日	平成24年1月の第3火曜日	平成24年2月の第1土曜日(有料粗大ごみ) 平成24年2月の第4木曜日(粗大ごみ)	平成24年2月の第3水曜日

問合せ先 保健衛生課 ☎34-8710

「福井の伝統的民家」の改修を支援します

町では伝統的民家を保存し、地域づくりおよび景観づくりを普及促進することを目的として、伝統的民家の改修工事を支援しています。

【対象となる住宅】

・福井県より「福井の伝統的民家」として認定を受けた住宅

・耐震診断および改修プランの作成を行った住宅

【対象となる工事】

・外観の改修(屋根のみの改修は対象外)

・耐震改修プランに応じた構造体の改修

・改修を行う伝統的民家に付属する土蔵の外観、門および塀の改修

【補助金の額】

改修工事費の1/2以内で300万円を限度に補助します。

【申込み期間】

平成24年5月31日まで
募集件数に限りがあります。申込多数の場合は先着順といたしますのでご了承ください。

申込・問合せ先 住宅政策室 ☎34-8727

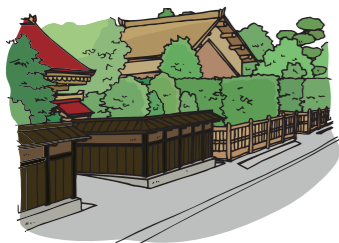

水洗化のお願い

下水道は、各家庭や工場などから排出された水を集め、きれいにする事により生活環境を良くし、また、河川・海の水質を保全するという重要な役割を担っています。

町では、下水道の整備がほぼ完了し、水質保全や生活環境の向上にむけての体制が整っていますが、平成23年3月現在、下水道を整備した区域での水洗化率(接続率)は89%で、残り11%の人が未接続となっております。

このように整備された下水道も町民の皆さんが積極的に活用していただかなければ、生活環境の改善・河や海の水質保全という、下水道の効果も期待できないこととなります。

豊かな自然をはぐくみ、生命の営みを支える「水」この大切な水を守り、貴重な財産として未来に伝えるためにも、私たちの生活雑排水をきれいに下水道への接続をお願いします。

問合せ先 上下水道課 ☎34-8707

「福井の冬」お届けします

福井を離れてお住まいの親戚や友人などに、日頃の感謝の気持ちを込めて、福井の冬の風物詩「越前水仙」を送ってみませんか。



代金 20本 2,300円から

申込期間 1月20日(木)まで

問合せ先 ふくいの越前水仙PR実行委員会

(福井県農林水産部園芸畜産課内)

☎0776-200-0432 FAX 0776-200-0651

平成24年2月1日現在で、平成24年経済センサス活動調査を実施します！

- ・全国すべての企業・事業所を対象とした経済センサス活動調査を実施します。
- ・調査結果は、各種行政施策をはじめ、地域の産業振興や商店街の活性化などの地域行政のための基礎資料として利活用されます。
- ・支社などのない事業所などには、調査員が平成24年1月末までに直接伺い、調査票を配布します。
- ・支社などを有する企業などには、国、都道府県及び市が、民間事業者を通じて本社などに調査票を郵送し、インターネット又は郵送で回答していただきます。
- ・調査の趣旨・必要性をご理解いただき、ご回答をよろしくお願いたします。

問合せ先 総務課 ☎34-8700

総務省・経済産業省・都道府県・市区町村

<http://www.stat.go.jp/data/e-census/campaign/index.htm>

平成24年 越前消防団出初式

住民が安心して暮らせる町、災害に強い町「越前町」を目指して、各地区より団員及び女性消防隊員総勢318人、消防車両16台が越前地区に集結し、越前消防団出初式を開催します。



- 日時** 1月9日(月) 9時30分～
- 場所** 越前町梅浦
越前サブコミュニティセンターおよび周辺一帯
- 内容**
 - (1) 式典
越前町梅浦 越前サブコミュニティセンター体育館 …………… 9:30～10:20
 - (2) 分列行進
越前町梅浦 越前サブコミュニティセンター前国道305号 …… 10:40～11:00
 - (3) 一斉放水
越前町宿 新保・宿漁港…………… 11:15～11:30

※荒天時には越前町大樟 県漁連越前支所前の漁港に変更します。
※実施時刻につきましては、前後する場合がございますのでご了承ください。

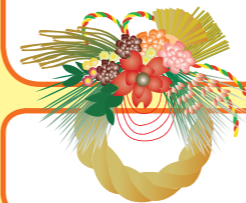

交通規制

越前サブコミュニティセンター前国道305号において交通規制(迂回路あり)がかかりますので、ご注意ください。



一斉放水の後、
見学に来た人のうち**先着100人**に
振舞餅(あんこ餅)の配布を行います。

※荒天時は分列行進後、配布します。

**皆さんどうぞ消防団の勇姿を
見に来てください。**



※平成23年出初式風景

問合せ先 鯖江・丹生消防組合
 ※丹生分署 ☎36-0119
 ※朝日分遣所 ☎34-0119
 ※越前分遣所 ☎37-0119
<http://www.fd-sabaenyu.jp/>

えちぜん

INFORMATION

みんな集まれ

「越前岬灯台一般公開」

普段見ることができない「越前岬灯台」の内部を一般公開します。

越前町の沖合いを航海する船舶の道しるべとして大切な役割を果たしている灯台の内部を間近で見ることが出来る貴重な機会です。皆さん、ぜひ見に来てください。

日時 1月15日(日) 10時～15時

※荒天および業務の都合により中止する場合があります。

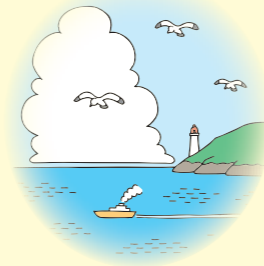

第37回水仙まつり

期間 1月14日(土)～29日(日)

14日・15日 水仙園フェア

会場 越前岬水仙ランド

越前水仙プレゼント、水仙体験コーナー
 越前水仙・越前がになど特産品販売 他
 ※14・15日は、水仙ランド無料開放

28日・29日 水仙・カフェ

会場 アクティブハウス越前駐車場

越前水仙プレゼント、ステーシヨ、豪華景品が当たる抽選会 他
 越前水仙・越前がになど特産品販売 他
問合せ先 越前町観光協会 ☎37-1234



甘い香りに包まれた冬の越前、今年も可憐な花が見頃をむかえました。



「2012・スイセンマーチ」

参加者募集

水仙の花が日本海の荒波に向かって咲く越前町越前岬一帯で、水仙の花を愛でながらウォーキングを楽しむ大会が開催されます。皆さんぜひご参加ください。

とき 2月12日(日) 9時30分～13時30分

ところ 越前町 越前岬周辺

集合場所 越前町左右 水仙ランド入口

距離 6km、10km

参加資格

越前町民およびウォーキング愛好者。ただし、乳幼児は保護者、身障者は補助者同伴。

参加費

大人500円、小・中学生300円、未就学児は無料です。

ただし、越前町民は大人300円、小・中学生100円です。

参加申込

当日に参加申込を受付します。

シャトルバス運行

越前町役場前から集合場所までシャトルバスを運行します。乗車希望者は1月30日までに福井県ウォーキング協会へお申込み下さい。乗車料金往復一人2,000円

問合せ先

福井県ウォーキング協会
 〒910-0006 福井市中央1丁目9-29
 エコライフプラザ3F
 TEL・FAX 0776-28-6980



「年の初めに縁起のよいものに触れ、
1年を幸せな気持ちでお過ごしください」
福井県陶芸館では、新しい年の始まりに合わせ「やきもの・縁起もの」を開催します。
人々が願いをかけた縁起のよい模様や造形を館蔵品の中から見つけ出し展示紹介いたします。



国の登録有形文化財に登録された水野九右衛門コレクションの「七福神文花瓶(日涉園)」や日本陶彫の父と称される沼田一雅の「寿老人」など、絵柄やきもの20点、造形やきもの22点の計42点を展示します。

(主な展示品)
 ○松に鶴文皿(前田泉岳) ○七福神文花瓶(日涉園)
 ○親子鶴(沼田一雅) ○鉄釉花台(小曾原焼)
 ○天神像(瀬戸三平) ○桃絵壺(塚原齊山)
 ○寿老人(沼田一雅) ○扇文角皿(日涉園)
 ○瓢型徳利(越前焼)

開催期間 1月5日(木)～1月22日(日)
開館時間 9時～17時(入館は16時30分迄)
期間中の休館日 1月10日(火)、1月16日(月)
入館料 一般200円(団体160円※30人以上)
 高校生以下、70歳以上の入館料 無料

※福井県陶芸館は、福井県が設置し、指定管理者の指定を受けたADKグループが管理運営を行っています。

ワンポイント「こころの健康」⑧

越前地区で「カウンセラーによるこころの相談」を実施します

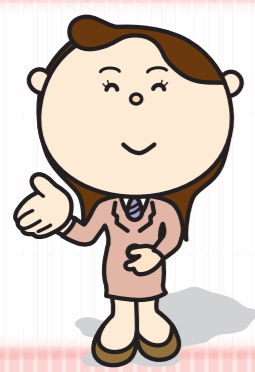

こころの相談では、専門のカウンセラーが日頃のストレスや悩みごとなどをお聞きします。
 ストレスや心の悩みを感じている人は、この機会にカウンセリングを受けてみませんか？



日時	1月24日(火) 13時30分～15時30分
会場	越前サブコミュニティセンター(梅浦) 越前町梅浦60-2-1 (☎37-2200)
スタッフ	NPO全日本メンタルカウンセラー協会 心理カウンセラー
申し込み	予約制 ☎34-8710 保健衛生課

※今年度は、各地区でこころの相談を実施しています。相談者からは「話してスッキリした」「わかってもらえた」との声が聞かれています。
 ※この相談は、気になっていることや問題に思っていることなどをカウンセラーと自由に話しながら一緒に整理していく中で、本来の自分自身を取り戻し、大切なものを見つけてゆくものです。

問合せ先 保健衛生課 ☎34-8710

1月の越前陶芸村文化交流会館イベント情報

入館無料

珈琲時間 Gallery ふくいの干支「たつ工芸展」

会場 越前陶芸村文化交流会館ロビー
開催期間 1月29日(日)まで
 (期間中の休館日/平成24年1月1日～4日・10日・16日・23日)
開館時間 9時～17時(最終入館は16時30分)

作家51人の作品149点が勢ぞろい 好みの越前焼でコーヒーが飲める!珈琲サロン 「Coin Café 越前焼で珈琲時間」

会場 越前陶芸村文化交流会館ロビー
開催期間 常設 (休館日) 月曜(休日除く)
 休日の翌日(土・日・休日を除く) 12月28日～1月4日
開館時間 9時～17時(最終入館は16時30分)

**トラブル
注意報**

**スーパーやコンビニの
ATMへ誘導する
還付金等詐欺に注意!**



市役所などの職員を名乗り、医療費や社会保険料などの還付金手続きのためにATMへ誘導して送金させる「還付金等詐欺」が、2011年度に入り再び増加しています。

事例



市役所の職員を名乗る人物から「医療費の還付金があり、1時間以内に手続きが必要だ。指示する連絡先に電話するように」と電話があった。指示された連絡先に電話したところ、通帳とキャッシュカードを持って金融機関でないところのATMに行くように言われた。冷静になって考えてみるとおかしい。



被害にあわないために、ひとこと助言

- ※全国で、地域ごとに短期間・集中的に発生しています。現在、自分の地域で発生していなくても、今後注意が必要です。
- ※「今日中」「1時間以内」などと還付手続きをせかし、冷静に考えたり周囲に相談したりする余裕を与えません。
- ※金融機関のATMコーナーでは声かけを行うなどの振り込め詐欺対策をとっているため、操作の様子が周囲から見過ごされがちなスーパーやコンビニなどのATMへ誘導するケースが目立ちます。
- ※不審に感じたら振り込む前に、最寄りの警察署や下記の相談窓口にご相談ください。

**消費者生活の
ご相談は…**

総務課 消費生活相談窓口 ☎34-8700
 福井県消費生活センター ☎0776-22-1102
 消費者ホットライン ☎0570-064-370

税の質問箱

ご質問にお答えします

Q:固定資産税の宅地の評価に、地価公示価格等をベースにしているのはなぜですか?

A:平成6年度の評価替えから、宅地の評価については地価公示価格等の「7割」を目途に行うこととされたからです。

これは、

- ① 固定資産税の評価には、市町村間、地域間にばらつきがあり、その均衡化・適正化を図ることが要請されたこと
- ② 平成元年に制定された土地基本法において、「公的土地評価相互の均衡と適正化を図る」とことされ、平成3年に閣議決定された総合土地政策推進要綱において、「相続税評価との均衡にも配慮しつつ、速やかに、地価公示価格の一定割合を目標に、固定資産税評価の均衡化・適正化を推進する」とされたこと
- ③ 昭和50年代の地価安定期における地価公示価格に対する固定資産税の宅地の基準地に係る評価の割合が7割程度の水準であったことなどを踏まえ、政府税制調査会等における様々な論議を経て、政府全体の方針として決定されたものです。

「7割評価」には、

- 公的土地評価の信頼性を確保するとともに、固定資産税の土地評価に対する国民の理解を得ることができる
- 地価公示価格という全国統一の客観的な物差しを導入することによって、より合理的に市場価値を評価することが可能となり、全国的な評価の均衡を確保できる
- 過大な評価、不均衡な評価が行なわれていないかどうかを判断しやすくなる

などの意義があるものと考えられます。



問合せ先 税務課 ☎34-8709



**丹南ケーブル
テレビガイド**



1月の越前町関連の番組放送時間表

地域ふれあいチャンネル (2CH) (アナログ2ch・デジタル091ch)

◎ Jr. + [ジュニアプラス]
朝日北保育所 海鮮汁をたべよう!
8:45 ~ 8:55 (1/14 ~ 20)
13:45 ~ 13:55 (1/14 ~ 20)
20:15 ~ 20:25 (1/14 ~ 20)

◎丹南キッズ
~ことばのタイムカプセル~
はぎの保育園
8:55 ~ 9:00 (1/21 ~ 27)
13:55 ~ 14:00 (1/21 ~ 27)
20:25 ~ 20:30 (1/21 ~ 27)

◎~丹南ふれあい百景~
おたっしや珍道中
「冬を彩る水仙園フェアへ」の巻
9:00 ~ 9:15 (1/28 ~ 2/3)
14:00 ~ 14:15 (1/28 ~ 2/3)
20:30 ~ 20:45 (1/28 ~ 2/3)

◎越前町いきいき情報局
①7:55 ~ ②12:55 ~ ③19:55 ~

※番組は予告なく変更されることがありますので、ご了承ください。

問合せ先
丹南ケーブルテレビ(株) 番組制作課
☎21-3277



新しい家族です

(敬称略、12月9日現在)

内郡	田島	暖大(大佑、男)	寺	山本	歩莉(亮一、女)
朝日	堀内	優菜(拓実、女)	米ノ	作藤	龍海(智彦、男)
朝日	堀内	愛那(秀和、女)	赤井谷	中橋	瑠那(靖人、女)
田中	進士	裕真(克敏、男)	西尾	皇星(武志、男)	
大谷寺	西山	泰加(博晶、女)			
坂本	歩優(和義、女)				
宮本	葵(昌輝、女)				



休日当番医

1月15日(日)	織田病院	☎36-11000
1月22日(日)	両林医院	☎37-0005
1月29日(日)	織田病院	☎36-11000
2月5日(日)	整形外科大城医院	☎32-3500
2月11日(土祝)	伊部病院	☎34-0220
2月12日(日)	長田内科胃腸科医院	☎32-2774

注) 診察時間は、午前9時～午後5時です。
注) 都合により医療機関が変更になる場合がありますので、受診前に電話や新聞などで確認してください。



人口と世帯

(12月1日現在)

人口	23,806人
	(前月より39人減)
男	11,502人
女	12,304人
世帯数	7,295戸

おくやみ

(12月9日現在)

上川去	木村	恒雄さん	(69歳)
上川去	齊藤みさ子さん	(78歳)	
岩開	山田	正智さん	(58歳)
田中	師田	憲二さん	(72歳)
青野	青木サツ子さん	(85歳)	
小曾原	加藤ハルノさん	(86歳)	
小曾原	間所甚太夫さん	(84歳)	
江波	城田	智章さん	(91歳)
小樽南	義雄さん	(83歳)	
道口	畑段	正信さん	(60歳)
厨	島	キミ工さん	(88歳)
米ノ	間之口タマさん	(93歳)	
東	佐々木チヨノさん	(93歳)	
高橋	広比あはなさん	(94歳)	
寺家	鈴木	ふじさん	(90歳)
寺家	鈴木まさ子さん	(78歳)	
平等	山崎	芳一さん	(77歳)
細野	伊部	喜吉さん	(61歳)

編集後記

新年明けましておめでとうござい
ます。新しい年が始まるとすがすが
しい気分になりますね。

毎年新しい年が始まる度に目標を
立てている人も多いのではないで
しょうか。ちなみに私の昨年の目標
は『楽器を習い始める』でしたが、結局
達成できず…。

今年はいままであきらめてきた目
標にチャレンジし、天高く舞い上がる
昇り龍のように、上を目指したいと
思っております。皆さんもこれまで
以上に勢いのある一年になるといい
ですね。

【お詫びと訂正】

12月第83号13ページの「越前町商工
業支援制度」の記事のなかで、創業支援
対策事業利子補給制度の内容の一部誤
りがありました。謹んでお詫び申し上
げます。

誤 新部門：借入限度額 1,000万円
正 新部門：借入限度額 1,000万円

図書館だより

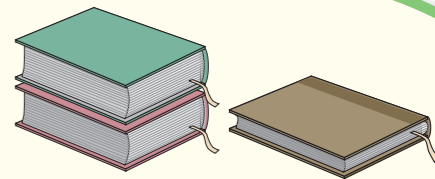

★～文学散歩～松尾芭蕉の足跡をたずねて★

町内読書会員20人で11月3日、松尾芭蕉ゆかりの小松市・加賀市方面を訪ねました。
加賀市の全昌寺では、境内の芭蕉の句碑について住職から説明を受けた後、芭蕉が宿泊した部屋(現在は茶室に改装)や五百羅漢を見学しました。
次に訪れた山中温泉は、芭蕉が『奥の細道』で多くの句を詠んだ地域であり、芭蕉堂や芭蕉館の他、「芭蕉の忘れ杖」のある医王寺も拝観しました。
さわやかな秋晴れの中、美しい自然の中を散策し、俳聖芭蕉の足跡に触れることができた思い出深い文学散歩になりました。



▲住職の説明に聞き入る参加者

★織田分館「暮らしをステキに」展開催中 1月末まで★

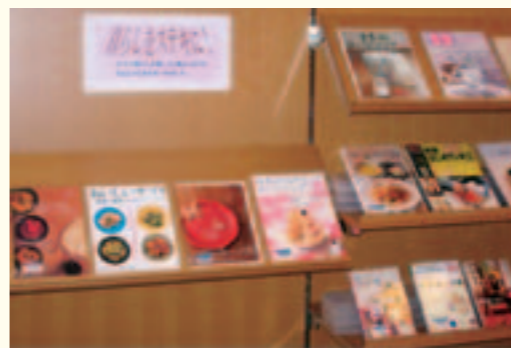

▲「暮らしをステキに」図書展示コーナー

織田分館では、「暮らしをステキに」をテーマに図書を
集めて展示しています。
生活を楽しく心地よいものにするための工夫や、日々
を大切に過ごすためのちょっとした習慣・趣味など、暮らし
に役立つ情報が満載です。
家の中で過ごす機会の多い
冬だからこそ暮らしをステキ
にしませんか?



えちぜん年代記 第七十の回

年中行事の起源

1月には正月など年中行事がありますが、
注連飾りや書き初めなどを持ちよって焼く左
義長が全国的に行われています。

この左義長は、旧成人の日(1月15日)前
後に行われており、成人の日が変更になって
からはそれにあわせて変更した地域もあるそ
うです。福井県内でも、ほとんどのところで
1月中に行われますが、越前町内をはじめ一
部の地域では今でも旧暦にあわせて2月に行
われるところがあります。

左義長はいつからはじまったのか?

左義長の起源は色々伝わっていますが、
平安時代の宮中行事にまでさかのぼるとい
われています。

小正月(旧暦1月15日)に、「糞杖」という
ボールを打ち合う遊びに使われた木製の杖を、
青竹を束ねた上に結び付け、さらに扇子や短
冊をむすびつけて焼き、吉凶を占ったことが
左義長のはじまりではないか、といわれてい
ます。鎌倉時代に書かれた『徒然草』にも「さ
ざちやう」という火祭りらしい行事が登場し
ますので、その時代にはすでに行われていた
ことがわかります。

このように歴史は古く、左義長で書き初め
を燃やすと字がうまくなる、餅を焼いて食べ
ると健康になるなど様々な言い伝えがある行
事ですが、近年、火災や環境に対する配慮な
どで中止になってしまったところもあります。
近くで行われることがあれば、参加してみ
てはいかがでしょうか。

表紙の写真



生涯学習の講座で行われた、ちり
めん細工の作品です。
干支を題材に、「うさぎ」と「たつ」
の人形を作りました。
完成すると、「可愛くできあがった」
などの声があがりました。



えちぜんカレンダー

1月16日～2月15日

広報えちぜん第84号 平成24年1月1日発行

発行 越前町役場 編集 総務課
〒916-0192 福井県丹生郡越前町西田中13-5-1
TEL 0778-341123 FAX 0778-341234

越前町ホームページ
http://www.town.echizen.tokai.jp/



QRコードの携帯電話で読み取っていただき、右のアドレスからアクセスできます。

月	日	行事名	時間	場所
1	16日(月)	結婚相談	13:00~16:00	越前町社会福祉センター(西田中)
	17日(火)	心配ごと相談	13:00~16:00	
	18日(水)	子育てサロン	9:30~11:00	
	19日(木)	精神科医師によるこころの健康相談 *予約制:丹南健康福祉センター 健康増進課 ☎51-0034	13:30~	丹南健康福祉センター(鯖江郵便局隣)
	20日(金)	子育てサロン	9:30~11:00	越前町社会福祉センター(西田中)
	23日(月)	結婚相談	13:00~16:00	
	24日(火)	心配ごと相談	13:00~16:00	越前地域福祉センター(梅浦)
		無料法律相談	13:00~16:00	越前町社会福祉センター(西田中)
		行政相談	13:00~16:00	越前地域福祉センター(梅浦)
	25日(水)	子育てサロン	9:30~11:00	越前町社会福祉センター(西田中)
		こころと福祉の移動相談会 *予約制:保健衛生課 ☎34-8710	13:30~14:30	宮崎コミュニティセンター
	27日(金)	心配ごと相談	13:00~16:00	織田コミュニティセンター
		子育てサロン	9:30~11:00	越前町社会福祉センター(西田中)
		3歳児健診	13:30~14:30	織田保健福祉センター
31日(火)			朝日保健センター(西田中)	

月	日	行事名	時間	場所
2	1日(水)	子育てサロン	9:30~11:00	越前町社会福祉センター(西田中)
	2日(木)	精神科医師によるこころの健康相談 *予約制:丹南健康福祉センター 健康増進課 ☎51-0034	13:30~	丹南健康福祉センター(鯖江郵便局隣)
	6日(月)	結婚相談	13:00~16:00	越前町社会福祉センター(西田中)
	7日(火)	心配ごと相談	13:00~16:00	宮崎コミュニティセンター(江波)
		行政相談	13:00~16:00	宮崎コミュニティセンター
	10日(金)	子育てサロン	9:30~11:00	越前町社会福祉センター(西田中)
	13日(月)	結婚相談	13:00~16:00	
	14日(火)	心配ごと相談	13:00~16:00	
15日(水)	子育てサロン	9:30~11:00		

なかよしひろば (園開放)

実施日	場所	電話番号
1月20日(金)	朝日中央保育所	34-0081
1月13日(金)	朝日西保育所	34-5602
1月26日(木)	朝日南保育所	34-1614
1月24日(火)	朝日北保育所	34-1762
1月12日(木)	あさがお保育園	34-1110
1月18日(水)	宮崎中央保育所	32-2067
1月16日(月)	小曾原保育所	32-2039
常時	城崎南保育所	39-1801
常時	西徳寺保育園	37-1354
毎日午前中	四ヶ浦保育園	37-0305
毎日午前中	たいら保育園	36-0251
毎日午前中	はぎの保育園	36-0396
毎日午前中	陶の谷保育所	32-3014
毎週木曜日	織田保育所	36-0160

※時間・内容などについては各保育所(園)にお問合せください。
※参加する児童は保険に加入しないため、安全管理は保護者の責任でお願いします。

納税のお知らせ
町民税 第4期
国民健康保険税 第7期
納期限 1月31日(火)

消費者生活ホットライン ☎0570-064-370

三種混合予防接種

対象者	場所
生後3か月以上7歳6か月未満	町内の指定医療機関

麻しん・風しん混合予防接種 (MRワクチン)

対象者	場所
(第1期)生後12か月以上24か月未満	町内の指定医療機関
(第2期)H17.4.2~H18.4.1	
(第4期)H5.4.2~H6.4.1	

BCG予防接種

対象者	場所
生後3か月以上6か月未満	町内の指定医療機関

おはなしひろば

実施日	時間	場所
毎月第3土曜日	14:00~15:00	町立図書館織田分館 児童コーナー

再就職者のための生活就労相談

実施日	時間	場所
1月18日(水)	13:00~16:00	越前町役場別館 第2研修室

問合せ先 福井県求職者支援センター ☎0776-30-0451



(越前町交通安全町民指標)

私たち越前町民は、海士里(みどり)を大切にし 事故一つない町を目指します!