

みどり
人と技 海土里 織りなす 快適なまち

広報 えちぜん

Communications Magazine Echizen

平成24年度私たちのまちの主な事業	2
平成23年度予算の下半期の執行状況	6
朝日地域コミュニティ運営委員会設立総会	7
平成24年度越前町職員組織図	10
男女共同参画室からこんにちは・国際交流室から一言	14
えちぜんTOPICS	15
えちぜんINFORMATION	17
図書館だより・えちぜん年代記	30
えちぜんカレンダー	32

2012
(平成24年)

5月
第88号



～あしがたペイント～

平成24年度

私たちのまちの主な事業

今年度は、越前町総合振興計画で町の最重要目標として掲げた「人口の維持・増加」に向けて、定住促進の受け皿づくり、地域コミュニティの育成、防災体制の充実、町内産業の活性化、着地型観光の展開の五つの施策を重点に、各種事業を着実に実施します。

快適で安全に

住めるまちづくり

住みやすいまちを演出する
都市基盤・公共施設の充実と
くらしの安全確保を図ります。

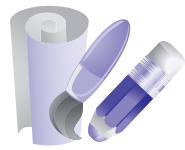

歩道整備、(仮) 平等線の道路整備、馬場高橋線と志津線の消雪設備の整備を行います。

町道の安全性・利便性を向上させるため、災害防除工事や局部的な舗装・側溝改良工事などを行います。

【下水道などの整備】

●浄化センター施設の改築

朝日浄化センターの処理設備の老朽化や高度化に対応するため、機械電気設備の更新を行います。

【宅地・住宅の整備】

●宅地造成の推進(新規)

自然環境を生かした低廉でゆとりのある宅地を供給するため、測量、設計、用地取得などを行います。



(北岩倉線歩道整備)

【公共交通の充実】

●コミュニティバスの運行と利用促進

コミュニティバスをより便利に利用してもらえよう、回数乗車券の販売や各利用者に合わせたマイ時刻表を作成します。



【防災・救急体制の整備】

●原子力防災対策の強化(新規)

原子力防災対策の強化を図るため、国の原子力防災指針や県の地域防災計画の見直しに基づき、地域防災計画を見直すとともに、役場本庁と宮崎・越前・織田コミュニティセンターに放射線測定器を配置します。

●地震・津波対策の実施(新規)

日本海沖での地震による津波に対する越前地区沿岸の住民の安全を確保するため、避難誘導看板・海抜標識を設置するとともに、避難路を整備します。

●災害時の避難者受け入れ体制の充実(新規)

災害発生時の避難者受け入れ体制の充実を図るため、避難生活備蓄物資を増配するとともに、四ヶ浦小学校・城崎小学校・越前中学校に防災備蓄倉庫を整備します。

健康で安心して

暮らせるまちづくり

安心して暮らし続けられる

保健・医療と福祉の

充実を図ります。

【保健事業の推進】

●がん検診の実施

町内に住所があり、職場などで検診を受ける機会のない人を対象に、集団検診、無料クーポン検診、節目検診、個別検診を行います。

●特定健診・特定保健指導の実施

40歳～74歳の国民健康保険加入者を対象に、メタボリックシンドロームに着目した検診と保健指導を行います。

●自殺予防意識の普及啓発

社会的な問題となっている自殺の予防にむけた啓発活動、ゲートキーパー養成、相談支援を行います。

【医療環境の充実】

●織田病院における医療機器の整備

受診者の身体への負担が少なく、腫瘍や炎症などの映像を映し出し正確な

診断を行うことができる超音波診断装置(エコー)、網膜疾患や視神経疾患などによる視野の異常を検査する全自動視野計、X線撮影時の画像記録機器の更新を行います。



超音波診断装置(エコー)

【子育て・少子化対策の充実】

●妊婦・乳児健診費の助成

妊娠・出産の経済的負担を軽減するため、妊婦・乳児健診費の助成を行います。

●特定不妊治療費の助成

不妊治療を受けている夫婦の経済的負担を軽減するため、医療保険が適用されない特定不妊治療費の助成を行います。

●病児・病後児保育の推進

疾病の回復期または治療中で集団保育が困難な児童を一時的に預かることにより、保護者の子育てと仕事の両立を支援します。

●保育料の助成

子育て家庭の経済的負担を軽減するため、第3子以降の3歳未満児の保育料を無料にします。また、3人同時に保育所に入所した場合、第3子以降の保育料を減免します。

●子ども医療費の助成

子育て家庭への経済的な支援を行うため、中学校3年生までの子どもにかかる医療費の一部を助成します。ただし、小学校4年生から中学校3年生までの子どもについては、所得税非課税世帯が助成の対象となります。

●保育所の改修(新規)

入所児童の安全を管理するため、宮崎中央保育所周辺にフェンスを取り付けます。未満児の入所者数の増加に対応するため、旧宮崎児童館を乳児室に改修します。

【高齢者・障がい者福祉の充実】

●地域支え合い体制づくりの推進

軽い認知症の人や高齢者が安心して

日常生活を送ることができるよう、老人福祉施設などを利用して見守りを実施します。認知症の人や高齢者を在宅で介護している人に意見交換などの親睦の場を提供し、介護への不安や悩みを解消し、心身をリフレッシュして在宅介護を続けられるよう支援します。災害発生時に要援護者となる一人暮らし高齢者、高齢者のみ世帯、障がい者(世帯)の情報を整備し、各地区における見守りネットワークづくりを支援します。

●障がい者福祉の充実

障がい者が住み慣れた地域で安心して自立した豊かな日常生活を送ることができるよう、さまざまな相談に対する情報の提供や助言を行います。意思伝達に支障のある人には、手話通訳者を派遣するとともに、日常生活用具の給付や外出などに対する支援を行います。



(宮崎中央保育所・旧宮崎児童館)

人が輝き交流で 満ちあふれるまちづくり

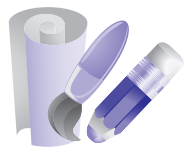

町民主体のまちづくりを推進し、次世代を担う人材を育成します。

【地域】コミュニティの育成

●町民主体のまちづくりの推進
……………3,068万円
朝日・宮崎・越前・織田の各地区において地域住民の皆さんでつくる地域コミュニティ運営委員会に対し、地域コミュニティ交付金を交付し、地域の特色を活かした賑わいのあるまちづくりを推進します。

●コミュニティセンターの整備

……………4億3,377万円
地域コミュニティ活動の活性化を図るため、織田地区の地域コミュニティ活動の活動拠点として、平成23年度と平成24年度の2ヶ年継続事業により、織田コミュニティセンターを建設します。

【男女共同参画社会の推進】

●個性と能力を十分に発揮できるまちづくりの推進
……………642万円
えちぜん男女共同参画プランに基づき、お互いの人権を尊重し、性別にか

わりなくその個性と能力を十分に発揮できるまちづくりを目指し、小・中学校での気づき事業や、まちづくり推進員と男女共同参画ネットワークが連携する町民主体のつどいを実施します。

【生涯スポーツの振興】

●スポーツ大会の開催・全国大会出場選手の支援
……………155万円
町民のスポーツ活動の振興を図るため、町内の種目別協会のスポーツ大会開催費や、県内の予選を勝ち抜き全国大会などへ出場する選手の参加費に対し補助します。

●「えちぜんスポーツクラブ」活動の支援

……………165万円
誰もがいつでも気軽にスポーツを楽しめる場として、総合型地域スポーツクラブ「えちぜんスポーツクラブ」活動を支援します。
クラブとの共催による季節の短期イベント（カヌー・水泳・スキー教室）を開催します。

●ホッケー全国大会の開催

……………817万円
7月から8月にかけて「平成24年度全国高等学校総合体育大会ホッケー競技大会」と「第33回北信越国民体育大会ホッケー競技」、11月に「第13回全日本中学生都道府県対抗11人制ホッケー選手権大会」を開催します。



(昨年の全日本女子ホッケー選手権大会)

【学校教育環境の充実】

●講師と生活支援員の配置
……………5,022万円
中高一貫教育を推進し、単式学級を維持するため、講師を配置し、きめ細かな授業の展開を図ります。
障がいを抱える児童・生徒の学校生活活動の向上を図るため、生活支援員を配置し、教育的支援を行います。

●教育相談員の配置

……………512万円
各地区に教育相談員を配置し、悩みを抱える児童・生徒や保護者からの相談と適応指導教室を行います。

●小・中学校施設の改修

……………6,060万円
児童・生徒の安全安心な学校生活を確保するため、糸生小学校の屋根と萩野小学校の屋上の防水工事を行うとともに、老朽化に伴う小・中学校の施設設備を改修します。

●中学校空調設備の整備（新規）

……………9,142万円
生徒が授業に集中できる環境を整備するため、朝日・宮崎・越前・織田中学校の普通教室に空調設備を設置します。
※この事業は平成23年度からの繰越事業です。

【国際交流の推進】

●多文化共生の推進

……………1,340万円
国際交流員や外国人相談員を配置し、町民と在住外国人が共に生活していくためのサポートを行います。
国際交流協会を中心として、アメリカ、タイ、オーストラリアとの間で青少年の交流を行い、国際社会に対応できる人材の育成に取り組むとともに、国際交流フェスティバル、国際理解講座、語学講座などを開催します。

元気で活力 みなぎるまちづくり

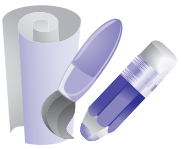

豊かな自然を活かし、地域資源と共生する産業を育成します。

【農業の振興】

●福井米の品質向上（新規）
……………7,478万円
福井米の品質向上を図るため、織田ライスセンターの機械設備の改修、朝日東部ライスセンターの荷受集計システムの改修、宮崎・朝日西部ライスセンターへの食味分析計の導入を支援します。

●環境保全型農業の支援

……………349万円
化学肥料や化学合成農薬を5割低減し安全・安心な農作物を消費者に供給するとともに、地球温暖化防止や生態系保全に貢献する環境保全効果の高い営農活動を行う農業者を支援します。



(環境保全型農業の取組：冬期温水)

【水産業の振興】

●漁港の整備
……………3,050万円
茂原漁港において、漁船が安全に航行できるように、離岸堤を増設します。

●漁場環境の保全

……………6,024万円
海底の固化した底土に酸素を供給し、微生物の増殖を促すことにより漁獲量の増大を図るため、アマエビ・アカガレイ・ズワイガニの底曳網漁場の海底耕耘を実施します。

個性豊かで誇りの まちづくり

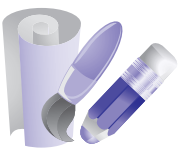

まちの魅力となる地域資源を保存・継承しつつ、観光地としての魅力向上を図ります。

【商工業の振興】

●スマートフォンビジネスの支援
……………75万円
商工業の発展と地域の活性化を図るため、町の特産品を活かした新商品を開発する個人や団体を支援します。

【観光産業の活性化】

●文化スポーツ合宿誘致の推進
……………720万円
町内の文化・スポーツ施設の有効活用と交流人口の増加を図るため、県内外の学生の合宿を誘致します。

●観光施設の整備・充実（新規）

……………5,105万円
経年劣化した観光施設を適正に管理運営するため、朋楽の里茅葺屋根の葺き替



(越前岬水仙ランド全景)

【自然環境の保全】

●海岸漂着物の回収
……………300万円
越前海岸における良好な景観や多様な生態系の保全

を行うため、海岸に漂着したごみの回収処理を行います。

【循環型社会の形成】

●太陽光発電設備の整備
……………168万円
自然エネルギーの利用促進により地球温暖化を防止するため、住宅に設置する太陽光発電設備設置費の一部を補助します。

●ごみ減量化・リサイクルの推進

……………296万円
家庭から排出されるごみの減量化を図るため、コンポストの購入費や団体などが実施する資源回収に対し補助します。
団体が実施する生ゴミ処理機を活用したリサイクル活動を支援します。

【文化財の保護・継承】

●越前学悠久塾の開催

……………89万円
町内の自然・歴史・文化などを題材とした講義をはじめ、町が行う文化財の調査や研究成果を学ぶことができる町民対象の講座を開催します。

みんなで作ろう 幸せにくらせる 夢のあるまちを

朝日地域コミュニティ運営委員会 設立総会を開催！

3月28日、越前町生涯学習センターで、関町長、北野議長、朝日地区の町議会議員を招いて、区長委員、各団体長委員、代議員、企画部会員の約110人が出席し、設立総会が開かれました。

総会では各集落の代表者である代議員が、規約の制定や事業計画などの4議案を承認しました。

今後、公募した19人の企画部会員による、自然環境、歴史文化、イベント、健康、防災など幅広い提案をもとに、まちづくり計画を策定し実行していきます。



私たちの朝日地域は、歴史も古く、豊かな文化に恵まれ、またスポーツも盛んな、人情の厚いまちです。

皆さんが、この地域に愛着と誇り、そして心にゆとりを持ち、夢と希望があふれ、活気あるまちづくりを目指していきたいと考えております。

まちづくりは、一朝一夕にできるものではありません。地域と子どもたちの未来のために、素晴らしいまちづくりとなりますよう、皆さんのご協力をお願い申し上げます。

委員長 佐々木 正純

- 【役員の皆さん】(敬称略)
- 委員長 佐々木 正純(団体長委員)
 - 副委員長 大林 良樹(団体長委員)
 - 副委員長 寺坂 律子(委員・企画部会員)
 - 副委員長 時田 和一良(団体長委員)
 - 顧問 坪川 和夫(区長会長・区長委員)
 - 監事 吉田 孝(区長委員)
 - 監事 松山 治幸(区長委員)
 - 監事 内藤 尚子(企画部会員)
 - 書記 佐々木 博隆(区長委員)

- 【企画部会員の皆さん】(敬称略)
- まちづくりの提案をしていただく皆さんです。
- 大島 巖(上川去)
 - 木下 新一(栃川)
 - 桑原 美保(上糸生)
 - 清水 めぐみ(乙坂)
 - 竹内 英樹(内郡)
 - 竹内 勇樹(栃川)
 - 為国 幸子(茶原)
 - 寺坂 律子(内郡)
 - 寺田 千恵子(栃川)
 - 飛田 浩平(西田中)
 - 内藤 仁之榮(栃川)
 - 内藤 尚子(内郡)
 - 福島 一郎(西田中)
 - 藤川 明宏(朝日)
 - 松橋 樹(東内郡)
 - 水野 彰雄(頭谷)
 - 宮川 絹祥(佐々生)
 - 安井 耕策(小倉)
 - 山口 賢治(境野)

平成23年度予算の下半期(3月31日現在)の執行状況などをお知らせします。

平成23年度の「一般会計、特別会計、企業会計の予算規模、収支状況」と「財産、町債の現在高」をお知らせします。

なお、予算執行状況は平成24年3月31日の状況であり、出納整理期間(4月～5月)中の収支は含まれておりませんので、決算状況とは異なります。

予算規模

会計	当初予算額	補正予算額	予算現額
一般会計	124億2,940万円	9億2,183万1千円	133億5,123万1千円
特別会計	62億1,769万8千円	1億5,458万4千円	63億7,228万2千円
企業会計	15億3,742万円	1億3,662万3千円	16億7,404万3千円
合計	201億8,451万8千円	12億1,303万8千円	213億9,755万6千円

一般会計の収支状況

■歳入

(単位:千円)

科目	予算現額 A	収入済額 B	収入率 B/A
町 税	2,112,482	2,331,732	110.4%
地方譲与税等	397,001	410,849	103.5%
地方交付税	6,389,196	6,797,974	106.4%
交通安全対策特別交付金	2,000	2,542	127.1%
分担金及び負担金	356,261	325,057	91.2%
使用料及び手数料	84,441	85,132	100.8%
国庫支出金	728,935	715,298	98.1%
県支出金	1,319,799	300,785	22.8%
財産収入	135,660	106,346	78.4%
寄附金	21,335	21,144	99.1%
繰入金	64,894	62,590	96.4%
繰越金	777,760	777,760	100.0%
諸収入	314,567	262,233	83.4%
町債	646,900	0	0.0%
歳入合計	13,351,231	12,199,442	91.4%

■歳出

(単位:千円)

科目	予算現額 A	支出済額 B	支出率 B/A
議会費	154,438	152,248	98.6%
総務費	1,590,139	1,214,048	76.3%
民生費	3,116,208	2,638,895	84.7%
衛生費	889,576	693,405	77.9%
労働費	43,763	43,571	99.6%
農林水産業費	1,198,049	664,223	55.4%
商工費	491,988	408,391	83.0%
土木費	1,229,583	437,350	35.6%
消防費	762,573	505,648	66.3%
教育費	1,315,358	1,143,426	86.9%
公債費	1,917,670	1,916,853	99.9%
諸支出金	597,377	597,184	100.0%
予備費	5,033	0	0.0%
災害復旧費	39,476	25,233	63.9%
歳出合計	13,351,231	10,440,475	78.2%

特別会計・企業会計の収支状況

■特別会計の収支状況

(単位:千円)

会計名	予算現額 A	収入済額 B	収入率 B/A	支出済額 C	支出率 C/A
国民健康保険事業	2,248,435	2,070,872	92.1%	2,081,836	92.6%
介護保険事業	2,151,540	1,734,500	80.6%	1,953,571	90.8%
後期高齢者医療事業	229,960	229,926	100.0%	207,625	90.3%
簡易水道事業	404,103	241,903	59.9%	375,524	92.9%
公共下水道事業	907,056	215,640	23.8%	810,920	89.4%
集落排水事業	384,940	165,737	43.1%	366,576	95.2%
温泉事業	18,589	18,117	97.5%	14,307	77.0%
農林漁業体験実習館事業	27,659	16,469	59.5%	23,079	83.4%
合計	6,372,282	4,693,164	73.6%	5,833,438	91.5%

■企業会計の収支状況

(単位:千円)

会計名	区分	収 入			支 出		
		予算現額 A	収入済額 B	収入率 B/A	予算現額 C	支出済額 D	支出率 D/C
上水道事業	収益的収支	271,930	271,215	99.7%	271,930	268,737	98.8%
	資本的収支	7,897	7,484	94.8%	115,193	113,161	98.2%
	合計	279,827	278,699	99.6%	387,123	381,898	98.7%
国民健康保険病院事業	収益的収支	1,181,523	1,262,784	106.9%	1,181,523	1,128,134	95.5%
	資本的収支	68,607	68,607	100.0%	105,397	105,397	100.0%
	合計	1,250,130	1,331,391	106.5%	1,286,920	1,233,531	95.9%

※資本的収入が資本的支出に対し不足する分は損益勘定留保資金等で補てんしました。

財産の現在高

種 別	現在高
公有財産	
土地	2,732,782㎡
建物	207,681㎡
山林	1,629,476㎡
物 権	17,501㎡
有価証券	1,500千円
出資による権利	633,298千円
基金	
一般会計	4,527,874千円
特別会計	437,453千円

町債の現在高

区 分	現在高
一般会計	12,541,984千円
特別会計	
簡易水道事業	3,147,596千円
公共下水道事業	4,512,888千円
集落排水事業	1,988,130千円
温泉事業	16,000千円
企業会計	
上水道事業	2,487,168千円
国民健康保険病院事業	857,520千円
合計	25,551,286千円

新しい区長の皆さんです。 よろしくお願ひします。

町と町民の皆さんを結ぶ架け橋になっていただく平成24年の区長が決まりました。
各地区の区長は次の皆さんです。(敬称略)

天真小杖 森	清大上中大 糸	下野葛小大野牛横境 糸	菜頭青金宝天栴乙 泉	田気宇佐岩春上朝内西 市比々川田	地区副会長 地区副会長
谷木川立	水玉生野寺	生田野倉畑末越山 野原谷野寺王川坂	中庄田生開日去日郡中	五山坪 島口川	地区副会長 地区副会長
駒木野山渡渡松渡富水渡松月漆安北奥鷺五山佐藤渡吉森木木清伊竹前藤藤南仲藤佐春坪 村村内邊邊田邊山島邊山田崎井 本田島口藤井辺田下下水藤内原井井 保野木木川	利兵衛	利兵衛	利兵衛	利兵衛	利兵衛
啓正静敦邦照清直八秀則治好賢祐洋直輝利兵衛	憲宣	夫明孝夫信明雄一	次夫和郎夫隆一夫	利兵衛	利兵衛
一幸雄雄男夫明光郎夫雄幸孝治二幸二己衛	憲宣	夫明孝夫信明雄一	次夫和郎夫隆一夫	利兵衛	利兵衛

蟬大字 寺	上円陶 野	八舟八榎 田津	八榎榎榎 津第第第	蚊谷 区寺	江波江波江波江波 第第第第	小曾原小曾原小曾原小曾原 第第第第	増古熊 谷屋谷	地区副会長 地区副会長
山内佐青菅黒山黒齋岡中近渡吉武荒武井向小松朝山竹上寺川 本田藤山野田田田藤田西藤辺田田 田上当山野倉内内野 道	黒山黒齋岡中近渡吉武荒武井向小松朝山竹上寺川 正寛賢栄文文壽武弘弘健 一明裕宣一正捨頭則敏重和晴	則治一治博男勝男英廣一美治滋也義己泰郎善二人彦明隆弘実	則治一治博男勝男英廣一美治滋也義己泰郎善二人彦明隆弘実	則治一治博男勝男英廣一美治滋也義己泰郎善二人彦明隆弘実	則治一治博男勝男英廣一美治滋也義己泰郎善二人彦明隆弘実	則治一治博男勝男英廣一美治滋也義己泰郎善二人彦明隆弘実	則治一治博男勝男英廣一美治滋也義己泰郎善二人彦明隆弘実	則治一治博男勝男英廣一美治滋也義己泰郎善二人彦明隆弘実

六午米高白茂 房ヶ	道大小城新 ヶ	鶯上下中上梅 崎側側筋瀬浦	梨子 ヶ	左血玉 ヶ	地区副会長 地区副会長
石嶽 田	堂前山高別木岩大村高枝片 堂前山高別木岩大村高枝片	堂前山高別木岩大村高枝片 堂前山高別木岩大村高枝片	堂前山高別木岩大村高枝片 堂前山高別木岩大村高枝片	堂前山高別木岩大村高枝片 堂前山高別木岩大村高枝片	堂前山高別木岩大村高枝片 堂前山高別木岩大村高枝片

上西丸脇萩笈入赤山桜笹岩細上下四打三大 ヶ	矢下平 河堤	市杉寺上馬 の	高 東北	鎌田 区	地区副会長 地区副会長
姉寺木菅小佐佐高久伊和佐伊堀中向青河宇宇石友平小谷川鈴坂山 崎下下原塙木木畑守藤田木部 西 山上野野田廣沢柳口上木下	敏幹昌清正 佐光 久勝英 清 孝 潤徳格一隆藤義正秀金正右 明雄寿輝勝嵩内夫徹博之行一郎彰男誠一次士郎治徳夫治吉郎人	敏幹昌清正 佐光 久勝英 清 孝 潤徳格一隆藤義正秀金正右 明雄寿輝勝嵩内夫徹博之行一郎彰男誠一次士郎治徳夫治吉郎人	敏幹昌清正 佐光 久勝英 清 孝 潤徳格一隆藤義正秀金正右 明雄寿輝勝嵩内夫徹博之行一郎彰男誠一次士郎治徳夫治吉郎人	敏幹昌清正 佐光 久勝英 清 孝 潤徳格一隆藤義正秀金正右 明雄寿輝勝嵩内夫徹博之行一郎彰男誠一次士郎治徳夫治吉郎人	敏幹昌清正 佐光 久勝英 清 孝 潤徳格一隆藤義正秀金正右 明雄寿輝勝嵩内夫徹博之行一郎彰男誠一次士郎治徳夫治吉郎人

教育委員会からのお知らせ

3月23日に開かれた議会定例会で教育委員に次の人が承認されました。(敬称略)



春木 誠一 (内郡) 【新任】

また、4月2日の教育委員会で、委員長と同職務代理者がそれぞれ決まりました。



寺阪 眞 (内郡) 【再任】



委員長職務代理者
藪内 義美 (小曾原) 【再任】

4月から新たに17人の先生が町外から着任しました。(敬称略)

新赴任	職名	氏名	旧所属
朝日小	校長	渡辺 博明	中河小学校
朝日小	教諭	玉木 賢	新採用
糸生小	教諭	家接 昌代	福井市大安寺中学校
糸生小	教諭	齊藤 慶司	坂井市磯部小学校
宮崎小	教諭	谷 美保子	福井市足羽第一中学校
宮崎小	教諭	高野 弘美	敦賀市中央小学校
宮崎小	養職員	佐藤 佳代	南越前町今庄小学校
四ヶ浦小	教諭	武内 良徳	新採用
城崎小	教頭	屋木 洋子	鯖江市鳥羽小学校
城崎小	教諭	水嶋 裕樹	越前市万葉中学校
織田小	教諭	鰐淵 友紀	新採用
朝日中	教諭	酒井 勇太	高浜町高浜中学校
宮崎中	教諭	上坂 彰博	越前市武生二中学校
宮崎中	教諭	小原 慶子	新採用
越前中	校長	小辻 洋三	丹生高等学校
越前中	教諭	大佛 尚彦	福井市灯明寺中学校
越前中	教諭	野村 裕子	越前市服間小学校

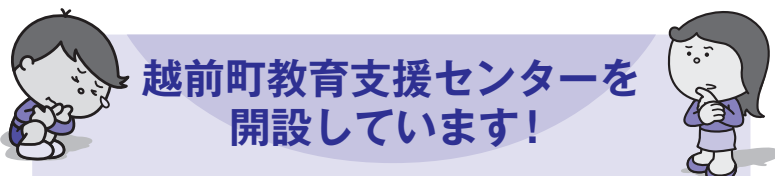

越前町教育支援センターを開設しています!

越前町教育支援センターでは、登校することに不安を持っていたり、悩みを持っていたりする人たちの応援をしています。また、子育てについての相談もお受けしています。

◎対象 小・中学生、保護者

場 所	教育相談員	電話番号
越前町生涯学習センター	松山 文雄	34-8718
宮崎コミュニティセンター	水上 富子	32-7700
越前コミュニティセンター	仲保子エコ	37-2262
織田児童館	小柳 千代	36-2237

毎週月曜日(祝日は除く)の15時から17時30分の間は、相談員が常駐し、電話による相談も受付しています。

問合せ先 学校教育課 ☎34-8716

課(室)名	氏名
国際交流室	齋藤 亮
上下水道課	加藤 太郎
上下水道課	橋本 研吾
商工観光課	木村 宏光
建設課	上平 圭太
国際交流員	モハマドシャイルル

平成24年度新採用職員

よろしくお願ひします

平成24年度 越前町職員組織図

民生理事
間所英樹

民 部 門	住民課	課長 上野笑子	課長補佐 稲田明美	課員 小道世知紀・杉森 匡・柴矢昌美 駒野裕子・飛田莉奈江
	社会福祉支援室	室長 奥谷富治子	室長補佐 木本加代子	課員 上山和美・山田宗治・木原千晶 高松千鶴
	宮崎住民サービス室	室長(兼) 上野笑子	室長補佐(兼) 稲田明美	課員 佐々木幸恵・石川智美 課員(兼) 新谷 満
	越前住民サービス室	室長(兼) 上野笑子	室長補佐(兼) 稲田明美	課員 川邊初美・森下亜希子 課員(兼) 黒崎一哉
	織田住民サービス室	室長(兼) 上野笑子	室長補佐(兼) 稲田明美	課員 佐々木浩子・水島美奈 課員(兼) 上坂佳一
生 部 門	子育て支援課	課長 来田秋生	課長補佐 吉田純子	課員 武田喜之・坂下哲哉・川崎瑞奈
	朝日中央保育所	所長 佐藤千津子	保育士 西村千香子・青山美智代・谷口育代 堀 京子・小荒繁美・木下祐子 北島 翔	調理員 牛若順子
	朝日西保育所	所長 渡邊みき代	保育士 井上佳津代・北島優子・青山裕美 金本芳恵	調理員 富田とみ奈
	朝日南保育所	所長 武内真理子	保育士 横田米子・高原律子・永谷沙織	調理員 青山みや子
	朝日北保育所	所長 宮川和代	保育士 竹内喜美・月田有香・中山貴世	調理員 渡辺奈保美
	宮崎中央保育所	所長 玉邑弘子	保育士 牧野由美恵・芝田優子・松葉雪枝・谷口万絵 近藤恵美・齋藤忠良	
	小曾原保育所	所長 清水幸子	保育士 西柳千晴・福岡沙織・水嶋悠子	調理員 磯網美代子
	朝日児童館	館長(兼) 来田秋生	次長心得 田邊香織	
	宮崎児童館	館長 上野正枝		
	織田児童館	館長 水野春美		
	山中児童館	館長(兼) 水野春美		
	朝日子育て支援センター	所長(兼) 来田秋生	次長心得(兼) 田邊香織	
	宮崎子育て支援センター	所長(兼) 上野正枝		
	織田子育て支援センター	所長(兼) 水野春美		

議 会	議会事務局 局長 向當一郎	次長 鈴木恵美	書記 笠川晃央
-----	---------------------	------------	------------

町 長 関 敬信
副町長 爲國藤治
総務理事 吉田治夫

総 務 部 門	総務課	課長 梅野秀一	課長補佐(行政) 石田和也	課員 林 康彦・岡山克大・岡田寿子 伊部由三・西 益男・水嶋康志郎		
	国際交流室	室長 酒井英則	室長補佐 山口和美	課員 下仲 翔・モハドシャイルル・齋藤 堯		
	男女共同参画室	室長 山下和信	室長補佐 佐々木由里	課員 大鎌延浩		
	防災安全課	課長 畑 雅樹	課長補佐 井上義宣	課員 見谷理奈・畑 優器・小辻和正		
	まちづくり課	課長 出口俊一	課長補佐(政策) 藤崎健一	課員 小山さとみ・久保義治・伊部茂幸 河合 智・中村英哲・藤野祐子		
	宮崎コミュニティセンター	センター長(兼) 出口俊一	センター長補佐 谷口浩之	課員 新谷 満 課員(併) 高原健二	課員(兼) 佐々木幸恵 石川智美	
		越前コミュニティセンター	センター長(兼) 出口俊一	センター長補佐 小河宗基	課員 黒崎一哉 課員(併) 黒田麻里	課員(兼) 川邊初美 森下亜希子
			織田コミュニティセンター	センター長(兼) 出口俊一	センター長補佐 左近昭博	課員 上坂佳一 課員(併) 森崎さゆり・牧田千佳
	企画財政課	課長 武藤幹雄	課長補佐 原 雅哉	課員 水島伸也・佐々木桂子・安井正樹 清水拓郎		
	監理課	課長 佐々木靖郎	課長補佐 山口隆司	課員 森崎千春・佐々木岳大・水野義之 古崎竜司・谷口悦子		
	税務課	課長 和田弘美	課長補佐 友広家延	課員 轟久美子・後藤邦枝・河瀬慎人 川嶋孝史・鈴木亜紀子・大橋伸也 竹内史哉・加藤条太郎		
	納税推進室	室長 黒田三博	室長補佐 中上由美	課員 佐々木ひとみ・高原利則 牧田茂晴		

教育長
堀 治市

教育委員会事務局長
河原 健

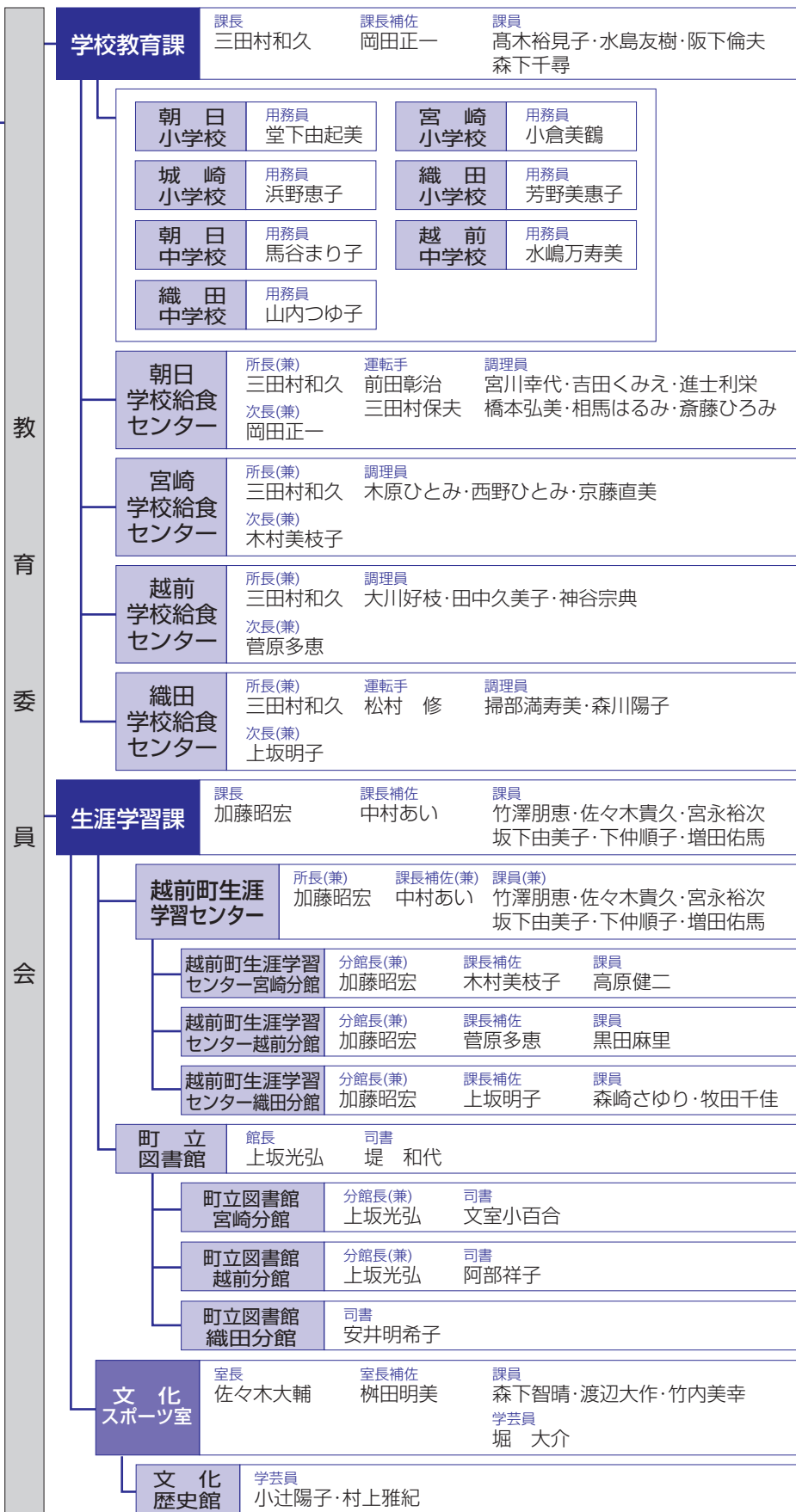

派遣職員

(財)越前町公共施設管理公社
松本 淳

福井県
山本周二良・青山晴彦・高木浩輔

鯖江広域衛生施設組合
北野宗昭

福井県丹南広域組合
松島顕子

福井県後期高齢者医療広域連合
上野孝則

福井県地方税滞納整理機構(兼)
高原利則

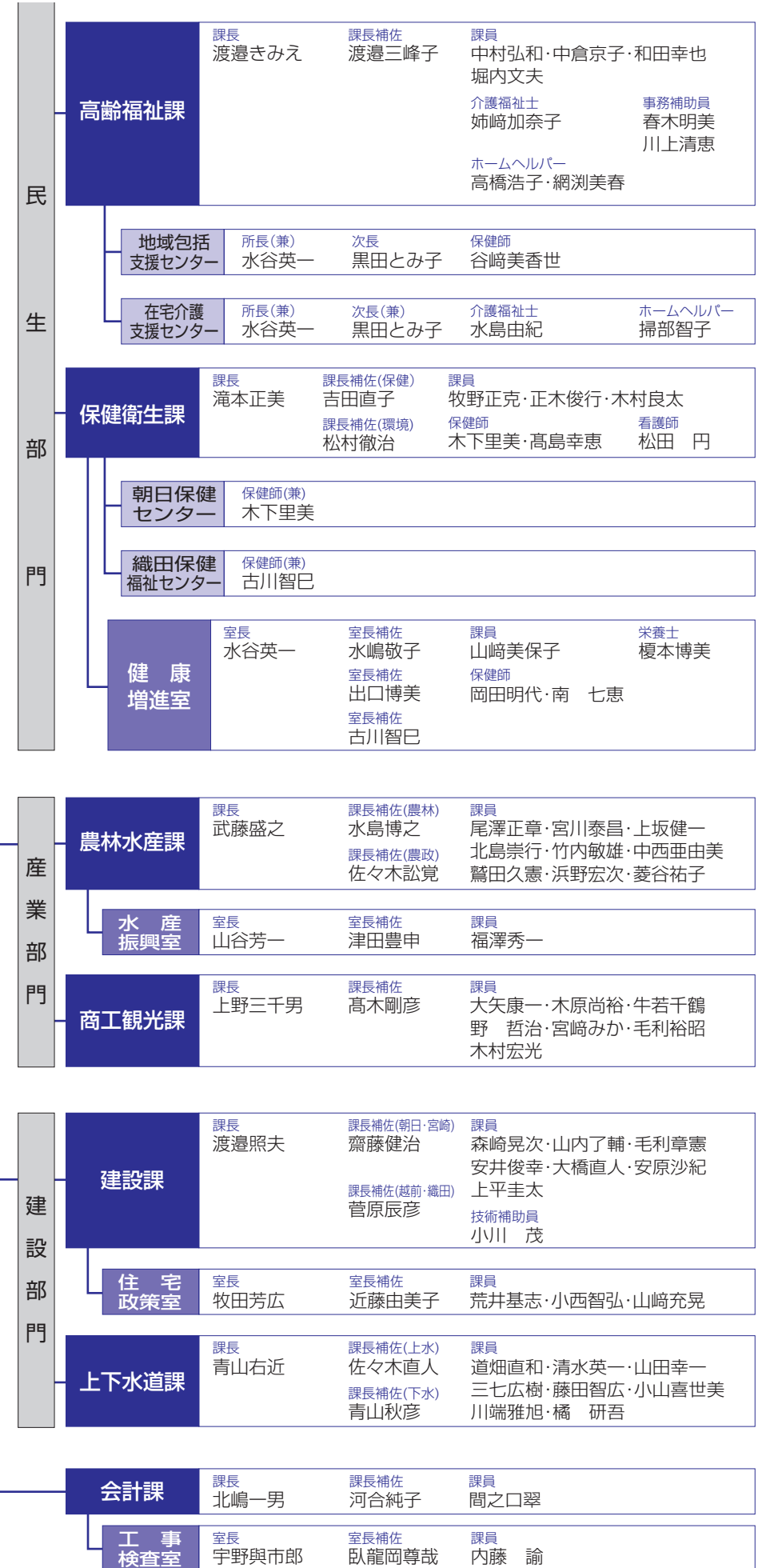



えちぜん男女共同参画のつどい

～7月7日(土)実施決定～

つどい実行委員会は、4月16日に第1回実行委員会を開催し、事業計画や、予算案などを承認しました。内藤尚子委員長は、「今の社会は支えあっていないかなければ未来はありませんが、なかなか男女共同参画の必要性を理解していただけないのが現状です。今年のつどいは、男女共同参画月間にあわせて早く開催します。“脱皮しない蛇はほろびる(ニーチェ)”そうです。皆さん、一緒に脱皮しましょう！そして、多くの人につどってもらえる「つどい」にしましょう」とあいさつしました。



▲内藤委員長あいさつ



▲グループに分かれ、企画を話し合う▲

問合せ先 男女共同参画室 ☎34-8715

えちぜん TOPICS

小・中学校交通安全腕章配布

交通安全を心がけてもらうと、鯖江交通安全協会・(社)福井県自家用自動車協会鯖丹支部から、小学校新一年生と中学生の皆さんに交通安全腕章が贈られました。児童・生徒の皆さんは、真剣な面持ちで腕に腕章を着けていました。



あしがたペイント

4月8日、織田地区で越前町交通指導員会(織田地区)のメンバーを中心に、地元小学校PTAの皆さんと協力し、地区内の交差点約300か所に施された「とまれ」の文字や足型マークを塗りなおしました。

約35年間つづくこの事業は、歩行者の飛び出し事故の防止のために現在も大きな役割を果たしています。



子育て支援センターの紹介

～子育てのアドバイスを紹介します～

子育て支援センターとは、保護者の人の子育ての悩みに支援活動を行う施設です。また、悩み相談だけでなく乳幼児や保護者の人の憩いの場として遊び場の提供や様々なイベント活動を企画しており、子ども同士・親同士で仲間づくりもできます。

町内には5つの子育て支援センターがあり、どの施設でも利用できます。活動事業は広報紙「ちよっぽのこ」でも紹介しています。

次号より、各子育て支援センターから「家でできる子どもとのふれあい遊び」の紹介をします。子どもともっと触れ合いたいが、いざ遊べといわれると何をしたらよいかわからないという人、ぜひご覧ください。

町内子育て支援センター 一覧

施設名	住所	電話番号
朝日子育て支援センター	西田中19-6-1 (朝日児童館内)	34-7123
宮崎子育て支援センター	江波76-5-1 (宮崎児童館内)	32-2323
織田子育て支援センター	織田153-3 (織田児童館内)	36-2232
はぎの子育て支援センター	萩野73-2 (はぎの保育園内)	36-0396
越前子育て支援センター	梅浦60-15-3 (四ヶ浦保育園内)	37-0900

開館時間：9：00～14：00 休館日：土・日曜日、祝日、年末年始 利用料：無料

問合せ先 子育て支援課 ☎34-8725

国際交流室から一言

Vol. 85

A word from the international arena...

☆ 外国人生活相談窓口 ☆

越前町国際交流協会はグローバル化に対応できる人材を育て、国籍と文化の違いを超える「共生する社会」を目指します。

日本人と外国人がお互い認め合い、助け合い、住みやすい越前町を実現したいと思います。様々な交流のイベントをとおして草の根レベルからの「共生する社会」の浸透を図っています。

その一環として当協会では外国人生活相談窓口を設置しています。在日外国人をはじめ、日本人からの相談も受け付けます。窓口では日常生活の不安や在留資格の相談や通訳の相談などができます。23年度に受けた相談は以下のとおりです。

- 外国人実習生の通訳の依頼
- 米国ビザ申請についての相談
- 国際結婚についての相談
- 輸入食品販売店についての相談 など

一人で悩まずに、まず外国人生活相談窓口にご相談ください。どんな小さなことでもスタッフが丁寧に笑顔で対応します。ご相談をお待ちしております。

☆ ラジオに出演しています ☆

越前町国際交流協会のことをより一層知ってもらうため、毎月、たんなんFMのたんなん夢レディオに出演しています。

たんなんFM：79.1 Mhz
番組名：「Foreign Faces」
放送日：毎月第1土曜日 15時～
第3水曜日 18時～ ※再放送

パーソナリティ：マデリン国際交流員
モハマド国際交流員

2人の軽快なトークとともに、協会イベントの告知や、諸外国の紹介、海外で流行っている音楽の紹介などを行っています。

ぜひ一度、ご視聴ください！

問合せ先 国際交流室 ☎34-8713

我が家の耐震性をチェックしてみませんか？

木造住宅の耐震診断と補強プラン作成および耐震改修工事を支援します。
町では住宅の耐震化を促進し、町民の生命・財産を守るために、一戸建て木造住宅の耐震診断、補強プラン作成および耐震改修工事を支援しています。

耐震診断・補強プラン作成への支援

【対象となる木造住宅】

- 昭和56年5月31日以前に着工されたもので、一戸建て木造住宅で3階建て以下のもの。
(店舗などと併用している住宅は、延床面積の1/2以上が住宅の用途であること。)

【対象となる耐震診断】

- 「福井県木造住宅耐震促進協議会」が(財)日本建築防災協会の定める「一般診断法」で行う耐震診断に限ります。

【負担額】

- 耐震診断 個人負担3,000円
- 補強プラン 個人負担3,000円
- あわせて、6,000円の個人負担で「福井県木造住宅耐震診断士」による耐震診断、補強プランの作成が受けられます。

※耐震診断、補強プラン作成は、原則としてセットでの申し込みになります。ただし、以前に耐震診断を受けた人は、補強プランのみの申し込みになります。

耐震改修工事への支援

【対象となる木造住宅】

- 昭和56年5月31日以前に着工された木造住宅。
- 町の耐震診断士派遣事業による耐震診断を受けた木造住宅で診断の結果、上部構造評点が1.0未満の住宅

【対象となる改修工事】

- 改修後の診断評点を0.7以上にする耐震改修工事。
- 福井県木造住宅耐震診断士が補強計画および工事監理を行い、福井県木造住宅耐震促進協議会の判定を受けること。

【補助金の額】

- 耐震改修工事費用の2/3以内で、60万円を限度に補助します。

※いずれも、募集件数に限りがあります。申込多数の場合、平成25年度以降になる場合がありますので、ご了承ください。

申込・問合せ先 住宅政策室 ☎34-8727

第62回「社会を明るくする運動」標語・作文の募集

“社会を明るくする運動”越前町推進委員会

趣旨 「社会を明るくする運動」は、すべての国民が、犯罪や非行の防止と罪を犯した人たちの更生について理解を深め、それぞれの立場において力を合わせ、犯罪や非行のない明るい社会を築こうとする全国的な運動です。

標語・作文の募集は、非行問題などに関して日ごろ考えていることや体験したことを表現することで、本運動に対する理解を深め、併せてこれらの作品の広報を通して関心を高め、理解を深めることをねらいとしています。

主催 第62回“社会を明るくする運動”
越前町推進委員会

募集規定

- (1) 対象
 - ・標語、作文とも町内に住所を有するか勤務する人
- (2) 原稿
 - ・用紙は、標語、作文とも原稿用紙とし、作文は400字詰め原稿用紙3～5枚とします。
 - ・標語および作文共に未発表のものに限り、応募はそれぞれ一人1点とします。
- (3) 締切り **5月31日(木) 必着**
- (4) 提出先
越前町役場社会福祉支援室内“社会を明るくする運動”越前町推進委員会

審査 推進委員会に設置する「標語・作文審査委員会」が行います。

表彰 (1) 標語・作文共に概ね最優秀賞1点、優秀賞3点とします。
(2) 表彰は、7月3日(火)開催の推進委員会の席上にて行います。

その他 作品の著作権、著作権などは推進委員会に帰属し、返却は行いません。
作文は、1枚目の1行目に題名を、2行目に氏名を書いてください。
標語・作文共に氏名にはふりがなをつけてください。

問合せ先 社会福祉支援室 ☎34-8724

朝日野球スポーツ少年団が大会3連覇！ 町長杯学童野球大会



優勝した朝日野球スポーツ少年団の皆さん

4月8日・15日、町営野球場で第6回越前町長杯学童野球大会が開かれ、町内軟式野球スポーツ少年団4チームが参加しました。
大会は、各チームの交流と学童軟式野球の技術力向上のために行われているもので、総当たりリーグ戦を行い、朝日野球スポーツ少年団が優勝し大会3連覇を果たしました。
選手たちは日ごろの練習の成果を発揮し、随所に好プレーが見られました。
試合結果は次のとおりです(順位は勝敗数、直接対決勝敗により決定)。
優勝 朝日野球スポーツ少年団
準優勝 宮崎フアイヤーズ
第3位 織田ジュニアベースボールクラブ
第4位 越前オーシャンズ

協会長杯ゲートボール大会



優勝したタッチの皆さん

4月1日に町営朝日総合運動場ゲートボールコートで第8回町協会長杯争奪ゲートボール大会が開かれました。
大会には町内の16チーム、約85人が参加し、交流を深めながら競技を楽しんでいました。
結果は次のとおりです。
【試合結果】
優勝 タッチ (宮崎地区)
準優勝 ザ・キャッツアイ (宮崎地区)
第3位 朝日 (朝日地区)
第3位 江波タッチ (宮崎地区)

オストメイト対応トイレができました

越前陶芸村文化交流会館の身体障がい者用トイレがオストメイトに配慮したトイレになりました。
オストメイトの皆さん、どうぞご利用ください。
※オストメイト：人工肛門・人工膀胱を保有する人。



町内では左記の2か所にオストメイト対応トイレが整備されています。

- | | |
|---|-------------|
| 1 | 越前町生涯学習センター |
| 2 | 越前陶芸村文化交流会館 |

越前町版の社会科副読本が完成しました

越前町内の小学3・4年生が学習に使用する新版の社会科副読本が3月に完成し、4月より学習に使用されています。
3・4年生では、身近な地域でのくらしや先人の業績を題材に学習しますが、改訂された越前町版の副読本は、教科書や福井県版の副読本と併用しながら、より効果的な学習が進められるような構成になっています。また、学習を進める中で、児童が越前町についての理解を深め、郷土を愛する心がはぐまれるような内容にもなっています。
副読本は町内の図書館でも閲覧できますので、ぜひ一度ご覧ください。



越前町事業 「定住促進支援制度」を活用して越前町に家を建てよう!

- 3つの支援
- 1. 分譲地購入支援**
土地購入費の最大15%補助!
例 400万円の土地購入の場合60万円補助!
 - 2. 早期新築支援**
土地購入費の最大15%補助!
例 400万円の土地購入の場合60万円補助!
 - 3. 子育て支援**
最高30万円補助!
義務教育就学児童 例 10万円補助
義務教育就学児童 例 5万円補助

分譲地購入紹介謝礼金 1区画10万円! 分譲地購入者 特典!
●越前町温泉施設への温泉共通回数券の進呈
●コミュニティバス回数乗車券の進呈

くわしくはお問い合わせ下さい

宅地分譲 自然とふれあう 越前町かみのだ



区画	土地面積	坪単価	販売価格
2-1	69.56坪 (229.86㎡)	61,000円	4,243,160円
5	123.93坪 (409.75㎡)	60,000円	7,435,800円
6	68.57坪 (228.67㎡)	55,000円	3,771,350円
6-1	68.44坪 (228.26㎡)	55,000円	3,764,200円
7	68.91坪 (227.85㎡)	55,000円	3,790,050円
10	90.73坪 (298.85㎡)	50,000円	4,536,500円
12	93.21坪 (308.13㎡)	45,000円	4,194,450円
13	91.88坪 (303.73㎡)	45,000円	4,134,600円
16	95.25坪 (314.86㎡)	55,000円	5,238,750円
19	112.08坪 (370.52㎡)	55,000円	6,164,400円
20	87.21坪 (288.31㎡)	45,000円	3,924,450円
22	133.97坪 (442.88㎡)	60,000円	8,038,200円
26	183.05坪 (606.16㎡)	55,000円	10,067,750円

区画	土地面積	坪単価	販売価格
A-2	570.17㎡ (172.47坪)	14,800円	8,438,516円
B-1	478.41㎡ (144.79坪)	15,800円	7,558,878円
B-2	280.56㎡ (84.86坪)	15,800円	4,432,848円
B-3	280.44㎡ (84.83坪)	15,800円	4,430,952円
B-4	280.32㎡ (84.79坪)	15,800円	4,429,056円
B-5	280.20㎡ (84.75坪)	15,800円	4,427,160円
B-6	323.30㎡ (97.79坪)	15,800円	5,108,140円
C-1	525.90㎡ (158.68坪)	16,800円	8,835,120円
C-2	537.73㎡ (162.89坪)	16,800円	9,033,864円
C-3	470.09㎡ (142.29坪)	15,800円	7,427,422円
C-4	494.34㎡ (148.53坪)	16,800円	8,304,912円
D-3	253.54㎡ (76.89坪)	16,800円	4,259,472円
D-4	250.83㎡ (75.87坪)	16,800円	4,213,944円
D-7	273.36㎡ (82.89坪)	15,800円	4,319,088円
E-2	349.30㎡ (105.88坪)	14,800円	5,169,640円
E-3	317.80㎡ (96.07坪)	14,800円	4,700,480円

●都市計画区域外 ●建築条件:3年以内に住宅を竣工し完成後申込人及びその家族が同居して入居生活すること
●申込み(環境を守るための建築費定額) ●下水道負担1区画350,000円
●水道加入金(13φmm)105,000円、(20φmm)210,000円

お問い合わせ先
ホームタウン開発 TEL.0776-33-1559
ホームページはホームページで、<http://hometown-kaihata.com/>

宅地分譲 フレッシュタウン ひまわりの里



- 教育施設 ●織田保育所 ●たいら保育所 ●織田中学校
●はぎの保育所 ●萩野小学校
- 公共交通機関 ●福鉄バス ●京福バス
●越前町コミュニティバス

区画	土地面積	坪単価	販売価格
A-2	570.17㎡ (172.47坪)	14,800円	8,438,516円
B-1	478.41㎡ (144.79坪)	15,800円	7,558,878円
B-2	280.56㎡ (84.86坪)	15,800円	4,432,848円
B-3	280.44㎡ (84.83坪)	15,800円	4,430,952円
B-4	280.32㎡ (84.79坪)	15,800円	4,429,056円
B-5	280.20㎡ (84.75坪)	15,800円	4,427,160円
B-6	323.30㎡ (97.79坪)	15,800円	5,108,140円
C-1	525.90㎡ (158.68坪)	16,800円	8,835,120円
C-2	537.73㎡ (162.89坪)	16,800円	9,033,864円
C-3	470.09㎡ (142.29坪)	15,800円	7,427,422円
C-4	494.34㎡ (148.53坪)	16,800円	8,304,912円
D-3	253.54㎡ (76.89坪)	16,800円	4,259,472円
D-4	250.83㎡ (75.87坪)	16,800円	4,213,944円
D-7	273.36㎡ (82.89坪)	15,800円	4,319,088円
E-2	349.30㎡ (105.88坪)	14,800円	5,169,640円
E-3	317.80㎡ (96.07坪)	14,800円	4,700,480円

●都市計画区域外 ●建築条件:3年以内に住宅を竣工し完成後申込人及びその家族が同居して入居生活すること
●申込み(環境を守るための建築費定額) ●下水道負担1区画350,000円
●水道加入金(13φmm)105,000円、(20φmm)210,000円

お問い合わせ先
丸美建設不動産株式会社 TEL.0778-62-2929
ホームページはホームページで、<http://www.town.echizen.fukui.jp>

ひとりで悩んでいませんか? 1日人権相談所開設

6月1日は「人権擁護委員の日」です。
越前町人権擁護委員会では、特設人権相談所を開
設します。人権問題で、困り事や心配事がありまし
たら、気軽に相談してください。なお、秘密は厳守し
ます。

- 例えばこんなこと
- 夫・パートナーからの暴力
 - 体罰やいじめ
 - ストーカー
 - 幼児・子ども・高齢者への身体的・心理的虐待
 - 障害やHIV感染やハンセン病であることとの差別
- 特設人権相談所
とき 6月2日(土) 9時~16時
ところ 越前コミュニティセンター
あわせて、小学生人権ポスターコンテストの作品
を織田ショッピングセンターメルシロビーに展示
します。(5月26日(土)~6月2日(土))

越前町就学援助費支給制度 (小中学生対象)のお知らせ

この制度は、経済的な理由によって就学が困難と
認められる小中学生の保護者に対して町が支援を行
う制度です。保護者からの申請により所得を審査し、
準要保護児童生徒として認定された場合、学用品費、
修学旅行費などの一部、学校給食費が支給されます。
援助を必要とする人は、学校より申請書を受け取り、
地区を担当する民生委員に提出ください。家庭環境
が変わった場合などいつでも申請することができま
すが、毎年申請が必要です。

問合せ先 学校教育課 ☎34-877-6

食育だより

3月21日、越前町生涯学習センターで、「シシ肉 de お手軽料理教室」が開かれました。
シシ肉をより身近に感じてもらうと企画したこの教室には、町内外から多くの参加がありました。講師
にぶうあぶうの池田シェフを迎え、味噌シチュー、肉巻き、カツの3品を作りました。参加者からは、「シシ肉
じゃないみたい。おいしい。」とシシ肉の新たな料理法に感心するとともに、美味しさを堪能していました。



紫蘇たっぷりのミラノ風カツレツ

- ★材料(3人分)★
- 猪ローススライス…… 9枚
 - 青じそ…………… 6枚
 - 小麦粉、パン粉 …… 適量
 - 卵…………… 1個
 - 揚げ油…………… 適量
 - キャベツ(千切り)…… 1/4
 - パセリ(みじん切り)… 適量
- ★作り方★
1. 猪肉は、紙タオルの上に並べ、しばらくおいて水分を取る。
 2. 青じそに小麦粉を軽くつける。
 3. 肉・青じそ・肉・青じそ・肉の順でサンドされる状態にする。
 4. 3を小麦粉、卵、パン粉の順にくぐらせ、180℃の油で4~5分揚げる。
 5. 4を皿に盛り、塩、こしょう、粉チーズを振り、千切りキャベツを添えてパセリを散らす。
- ※※ワンポイント※※
パン粉を付ける前に塩を振ると、紫蘇・肉から水分が出てしまうので、塩は揚げてから振ります。

鯖江・丹生消防大会開催!

日時 5月20日(日) 9時~

場所 鯖江市東鯖江3丁目 鯖江市文化センターおよび周辺

消防団員や消防車両による行進、消防音楽隊とカラーガード隊シューティングスターによるドリル演奏などが行われます。越前町の安全・安心を守る越前消防団員が多数参加しますので、その雄姿をぜひご覧ください。



問合せ先

鯖江・丹生消防組合
 ※丹生分署 ☎36-0119
 ※朝日分遣所 ☎34-0119
 ※越前分遣所 ☎37-0119

越前消防団入団者の紹介

4月2日、丹生分署で、越前消防団辞令交付式が行われました。地域を守るために新しく入団した団員を紹介します。

地区	入 団 者		地区	入 団 者	
	分 団	氏 名		分 団	氏 名
朝日地区	第2分団	上山 正之	織田地区	第2分団	北野 真邦
	第4分団	渡辺 素明		第3分団	田中 智行
	第4分団	佐藤 潤嗣		第4分団	林 芳和
	第5分団	安井 得洋		第5分団	向 将平
越前地区	第2分団	橋本 潔	宮崎地区	第1分団	木下 寿範
	第2分団	菱谷 圭輔		第1分団	芝 貴光
	第3分団	仲 埜 智博		第1分団	竹内 光
	第4分団	島田 繁徳		第2分団	山内 宏治
	第5分団	正木 健一		第3分団	熊谷 亮
	第6分団	掃部 哲朗		第4分団	山本 武志
	第7分団	橋本 龍志		第4分団	河合 純人
第7分団	荒井 保範				

越前町デジタル防災行政無線開局

町内全域で整備を進めてきたデジタル防災行政無線が完成し、3月30日、役場前で開局式が行われました。開局式には、関町長、北陸総合通信局 山本部長、北野議長、島田県議会議員をはじめ、関係者約70人が出席し、テープカット後、サイレンや運用開始の放送が流れました。

これからは、役場無線室から、町内各地に設置された屋外拡声子局や公共施設の戸別受信機により災害時の情報や行政情報を放送したり・ミュージックチャイムを流します。



越前陶芸まつり

越前陶芸村

終日開催イベント

9:00~18:00

(最終日は17:00) 陶芸公園

今年で32回目を迎える「越前陶芸まつり」は、5月26-27-28日の3日間、越前陶芸村にて開催され、県内外から約10万人もの観光客で賑わう県内屈指の祭です。

5/26日~28日

「越前焼」陶器市

毎年多くの人で賑わうメインイベントの陶器市。県内窯元が一挙集結。この3日間は、窯元の新作をはじめ、数多くの越前焼が市価の2~3割引でお買い求めいただけます。

■ 特産品バザー・たけのご茶屋

■ 越前焼輪投げコーナー [芝生広場]

■ 生花展 [越前陶芸村文化交流会館ステージ]

■ 越前伝統工芸品コーナー

■ Coin Café 越前焼で珈琲時間

[越前陶芸村文化交流会館ロビー]

■ 青空絵付け教室・電動ロクロ体験 [福井県陶芸館前]

■ 4月21日~7月1日

朝鮮陶磁展 ー 優美と清浄のやきもの [福井県陶芸館]

■ 5月26日-27日

薪窯焼成見学 [越前陶芸村総合案内所横「越前窯」]
 ワクワクこどもあそびコーナー [第2公園]

■ 5月27日

ダンボール迷路コーナー [第1公園] 雨天中止

5/26日

■ 開催式 [特設ステージ] ● 9:00~

■ やきものオークション [特設ステージ]
 ● 12:00~13:30

■ 雪んこ餅つき [越前陶芸村文化交流会館前]
 ● 1日目 11:00~ ● 2日目 14:00~

■ FBCラジオ公開生放送 ● 13:00~

歌謡ショー [特設ステージ]

川本 エキ ● 14:30~15:00 (予定)

神野 美伽 ● 15:00~15:45 (予定)



5/27日

■ さつきあげ茶会

[第2公園]
 [雨天時：奥の館 越前陶芸村文化交流会館]
 ● 10:00~16:00

■ 舞台発表 [特設ステージ]

郷土芸能発表



■ 越前ブランドスペシャルオークション [特設ステージ]

平成24年度全国高等学校総合体育大会

2012 北信越かがやき総体

7月28日(土)から8月20日(月)まで新潟県・富山県・石川県・福井県・長野県の北信越ブロックで高校生最大のスポーツ大会である全国高校総体(インターハイ)が開催されます。

福井県では体操、バドミントン、ホッケー、なぎなたの4つの競技大会を開催します。

ホッケー競技においては、7月31日(火)に越前陶芸村文化交流会館で開会式を行い、8月1日(水)から8月5日(日)の競技日程で、越前町営総合運動場人工芝ホッケー場および福井県立ホッケー場が大会会場となり熱戦が繰り広げられます。

ぜひ、来場して全国から集まる高校生たちの熱い戦いをご観戦ください。

問合せ先 福井県実行委員会 ホッケー競技専門委員会 ☎34-0097 (FAX 兼)

犬の登録と狂犬病予防注射を受けてください！

畜犬(飼い犬)は法律により、登録と年1回の狂犬病予防注射が義務付けられています。5月15日(火)～23日(水)の下記日程により町内各地で狂犬病予防集合注射を実施します。動物病院で、狂犬病予防注射の接種および注射済票の交付がまだの人は、いずれかの場所で必ず受けてください。

【持参物】

- ①印鑑
- ②登録・注射に必要な料金
- ③案内ハガキ
- ④狂犬病予防注射済証明書
(既に注射を済ませた場合)

【料金表】

	登録手数料			予防注射料金			注射済票交付手数料			計
	登録手数料	予防注射料金	注射済票交付手数料	登録手数料	予防注射料金	注射済票交付手数料	登録手数料	予防注射料金	注射済票交付手数料	
新たに登録する犬	3,000	2,300	550	○	○	○	○	○	○	5,850
既に登録済みの犬					○			○		2,850
既に注射、登録済みの犬								○		550

(単位：円)

◎会場に犬が多く集まると、吠えたり興奮したりなど管理上の問題が予想されます。お年寄りや小さなお子さんだけのご来場はなるべく控え、犬を保定(暴れないように抱く)できる人が申請をお願いします。

◎最近、飼い主のモラルが問われています。ペットは飼い主を選ばません。愛情と責任を持って飼いましょう。また、周囲に迷惑をかけることなく、快適にペットと暮らすためにも適切なしつけをしましょう。ふん尿などは、適切に処理し、周囲の環境保全に努めましょう。

月日	実施場所	時間
5月15日(火)	岩開公民館	9:00～10:00
	朝寿殿前駐車場	10:30～12:00
	小倉多目的集会施設	13:30～14:30
	消防朝日第5分団防災施設前	15:00～16:00
5月16日(水)	陶の谷サブセンター	9:00～10:00
	宮崎コミュニティセンター	10:30～12:00
	八田集落センター	13:30～14:30
	若竹荘西側駐車場	15:00～16:00
5月22日(火)	越前サブコミュニティセンター	9:30～10:30
	高佐地区集会施設	11:00～12:00
	越前コミュニティセンター	13:30～15:00
5月23日(水)	織田コミュニティセンター (旧越前町生涯学習センター織田分館)	9:30～10:30
	萩野生活改善センター	11:00～12:00
	織田文化歴史館	13:30～15:00

問合せ先 保健衛生課 ☎34-8710

第24回越知山泰澄ウォーク&泰澄祭のご案内

日時 5月27日(日)
8時30分～16時(小雨決行)

集合場所 丹生郡越前町杖立(上糸生)

参加者 「奥糸生地区多目的集会施設」(旧小川分校)大会の趣旨に賛同する人
(ただし、小学生以下は保護者同伴でお願いします)

内容 ①自然の景観、山野草や樹木、史蹟を鑑賞しながらのゆったりとした登山

②山頂広場での泰澄祭、野外コンサート史蹟散策など

日程 8時20分 受付開始

8時30分 入山式

9時 出発 ゆっくり登山

11時40分 到着 越知神社参拝

12時 泰澄祭

歌とアコーディオンの集い(川畑庄治氏)

14時5分 下山開始(原則として元のコースを下る)

14時 下山式

16時 下山終了(旧小川分校)

その他 弁当、水筒、おやつ、雨具、軍手、防寒具

事前申し込み、参加費は不要です。また、当日は登山にふさわしい服装でお越しください。事故などの場合は、簡単な応急処置はしますが、その後の処置は各自の責任で行ってください。

問合せ先 越知山泰澄事務局 ☎34-1203
☎090-6810-0888

第六回越前大自慢写真コンテスト

越前町には多くの歴史や文化・伝統、そして素晴らしい風景の数々があります。越前町の自慢を「写真」で表現し、広く発信します。
応募作品の中から優秀作を表彰し、入賞作品は、今後の観光ポスターなど越前町の観光PRに幅広く使用させていただきます。



応募テーマ 「五感で感じる越前町」

撮影期間 4月1日(日)～

応募締切 平成25年2月20日(水)必着

部門(全3部門) 写真部門

ポスター部門(縦版写真のみ)

ブチフォトコン部門(インターネット応募)

各賞(全23点) [写真部門・ポスター部門]

特選 賞金8万円 1点

大賞 賞金3万円(各1点) 計2点

準大賞 賞金1万円(各1点) 計2点

その他、各団体賞など計20点

5月のオススメ PICK UP! 情報

・開催中! 山野草展 5月6日(日)まで
身近な山野で見られる野草から希少種まで、解説つきで展示する「生きた植物標本展」です。



・5月4日(金) みどりの日特別講座
春の植物の植物講座と、学芸員によるミニコンサートをを行います。
福井総合植物園プラントピア ☎34-1120

・展示中! 稚ガニの水槽展示 5月末まで
体長1～3cmの生まれて1・2年の稚ガニを展示中です。
越前かにミュージアム ☎37-2626

・開催中! 「朝鮮陶磁展」 7月1日(日)まで
朝鮮王朝時代のやきものの魅力を山口県立萩美術館・浦上記念館のコレクションよりご紹介します。

・5月3日(木)～6日(日) 電動ろくろ無料体験
電動ろくろで作品作りに挑戦! 人気の体験コースを特別に無料体験できます。
福井県陶芸館 ☎32-2174

・5月3日(木)～5日(日) 漁船で船釣りファミリープラン
漁船で魚釣りを体験できます。ご家族で船釣りを楽しんでください。(要予約) 越前町観光協会 ☎37-1234

花の茶屋「よって駅ね」 営業中!

以前広報で募集した、花の茶屋「よって駅ね」の経営者が決まりました。
経営者/株式会社 山蔵(さんぞう)
4月20日にオープンし、きび団子やきびワッフル、コーヒー、抹茶などを販売しています。
お近くにお越しの際にはぜひお立ち寄りください。 花の茶屋「よって駅ね」 ☎36-1889

すべての青少年にスポーツの喜びを!



町内には以下のスポーツ少年団(27団)があります。まずは気軽に練習を見学してみたいか、練習場所と時間はお問合せください。
また、新たにスポーツ少年団に登録して活動したい場合も、気軽にお問い合わせください。
なお、団の年度登録及び新規登録申請期限は6月29日(金)となっておりますのでご注意ください。



バレーボール	野 球	ホッケー	剣 道	柔 道
朝 日	朝 日	朝 日	朝 日	朝 日
宮崎男子	宮 崎	常 磐	越前少年	複 合
宮崎少女	越 前	糸 生	織 田	萩 野
四ヶ浦	織 田	Echizen HOMES	卓 球	
城 崎	織田中学生	バスケットボール	朝 日	
織田男子	空 手	宮崎少年	糸 生	
織田女子	朝 日	宮崎 QueenBee	織 田	

※中学生や高校生もスポーツ少年団に加入できます。

問合せ先 越前町スポーツ少年団事務局(越前町生涯学習センター 文化スポーツ室内) ☎34-8730

えちぜん INFORMATION みんな集まれ

平成24年度越前学悠久塾塾生募集

悠久のロマンを感じ、輝ける越前の歴史・文化を知ろう。そして、後世に語り継ぐ。

越前発信・地域密着型、越前学講義。

身近な歴史・文化・自然を題材に、越前を語る。

名誉塾長 梅原 猛 (国際日本文化研究センター顧問)

塾長 関 敬信 (越前町長)

講師 堀 大介 (越前町教育委員会学芸員)

小辻 陽子 (越前町教育委員会学芸員)

村上 雅紀 (越前町教育委員会学芸員)

松本 淳 (福井総合植物園園長)

早坂 英介 (福井総合植物園学芸員)

外部講師 藤川 明宏 (福井市立郷土歴史博物館学芸員)

納村 力 (日本野鳥の会福井県会員)

定員 先着30人

募集対象 18歳以上

募集期間 5月1日(火)から15日(火)まで

申込方法 左記連絡先に電話で申込み

参加費 3,000円

問合せ先 越前町内郡13-19-3

文化スポーツ室

☎34-8730 FAX34-2720

講義1 親真の謎―織田氏の出自を考える―

講師 堀 大介

日時 平成24年5月19日(土)

場所 越前町生涯学習センター

内容 最近の研究の結果、新事実が判明した。正応三年(1290) 銘の石塔に埋葬された人物と、織田氏の系図に登場する親真との関係は? その謎を探る。

講義2 生命について考える ―粘菌の世界―

講師 松本 淳

日時 6月16日(土)

場所 福井総合植物園

内容 イグノーベル賞のきっかけとなった粘菌について解説することで、生物の不思議を紹介する。

講義3 越前町の仏像と神仏習合

講師 藤川 明宏

日時 7月14日(土)

場所 朝日観音

内容 朝日観音や日吉神社など、越前町の仏像を通して神仏習合の歴史について考える。

講義4 越前・若狭民話考

講師 村上 雅紀

日時 8月18日(土)

場所 織田文化歴史館

内容 民俗学における民話研究の成果をもとに、越前・若狭に伝わる民話について検討する。

講義5 草木染めの植物誌

講師 早坂 英介

日時 9月15日(土)

場所 福井総合植物園

内容 染め物に使用する植物の種類と歴史を解説し、伝統的な色彩の秘密にせまる。

講義6 生活の中の年中行事

講師 小辻 陽子

日時 10月20日(土)

場所 織田文化歴史館

内容 日常生活に取り込まれている年中行事の元々のかたちを取り出し、その変化について考える。

講義7 越前町の野鳥

講師 納村 力

日時 11月17日(土)

場所 福井総合植物園

内容 野鳥の観察会を通して、越前町の自然について考える。

講義8 彫刻と陶芸

講師 小辻 陽子

日時 12月15日(土)

場所 織田文化歴史館

内容 意外な材質でつくられた作品を紹介しながら、彫刻と陶芸、雨田作品と陶芸の関わりを紹介する。

講義9 仏教史年表を読む(一)

講師 村上 雅紀

日時 平成25年1月19日(土)

場所 織田文化歴史館

内容 『福井県史』をベースに作成した福井県仏教史年表をテキストとし、越前・若狭における仏教の受容と展開を概観する。

講義10 越国王と5世紀の渡来文化

講師 堀 大介

日時 平成25年2月16日(土)

場所 織田文化歴史館

内容 番城谷山5号墳の発掘調査で大発見があった。移民の時代、5世紀。最新の技術と文化をもたらし渡来人とその影響について考える。

公開講座 外部講師による講演会

講師・日時・場所 未定

※講義の開始時間は講義1・7のみ10時30分、それ以外の講義は13時30分となります。なお、講義内容、日程、場所に関しては変更することがあります。

遺跡発掘作業員の募集

遺跡の発掘をしてみませんか?

発掘の作業員を募集します。町の歴史を塗りかえる大発見に立ち会いましょう。

実施期間 7月後半～8月初旬

8月後半～9月中旬

募集期間 5月1日(火)～15日(火)まで

募集人数 5人程度

※応募者多数の場合は面接をします。

対象 町内在住で、体力に自信のある人。

期間を通して働ける人。

問合せ先 文化スポーツ室

☎34-8730

植物地理・分類学会60周年記念公開講演会

植物地理・分類学会2012年度大会を越前町で行います。60周年を記念して一般講演会を開催します。皆さんのご参加お待ちしております。

講師 岩槻 邦男氏

(兵庫県立人と自然の植物館館長)

「植物園とつきあう―生涯学習と学会・植物園」

門田 裕一氏

(国立科学博物館植物研究部研究主幹)

「福井県の興味深い植物たち」

日時 6月1日(金) 17時30分～20時 入場無料

会場 越前町生涯学習センター

(丹生郡越前町内郡1-3-19-3)

問合せ先 福井総合植物園フロントピア

☎34-11120



5月の越前陶芸村文化交流会館イベント情報

入館無料

5月の休館日 7日・14日・21日 開館時間 9時～17時(最終入館は16時30分)

越前町宮崎観光協会

ユニークな器展2012 入賞作品展

開催期間 5月1日(火)～31日(木)

越前陶芸まつり実行委員会

生花展

開催期間 5月26日(土)～28日(月)

草月グループともだち

祝 草月流家元継承10年 いけばな展

開催期間 5月19日(土)～20日(日)

丹生和服縫製組合

和・よみがえる

開催期間 5月26日(土)～27日(日)

越前焼の窯元が出店

小さなクラフト市

開催期間 5月20日(日)

JA共済 親と子の交通安全

「魔法園児 マホルワタルミュージカル」(招待者対象)

開催期間 5月20日(日)

越前陶芸まつりお休み処

のんびりCafé

開催期間 5月26日(土)～28日(月)

好みの越前焼カップでコーヒーが飲める!(常設)

珈琲サロン「Coin Café 越前焼で珈琲時間」

成人の健康診査

実施日	会場	*健康診査 肺がん・結核検診	胃がん検診	子宮がん 乳がん検診
5月28日(月)	織田農村環境改善センター 「サンライズ織田」	9:00～10:30	8:30～9:30	13:15～14:15
	広野・蚊谷寺集落センター	13:00～13:30		
	八田新保・舟場集落センター	14:30～15:00		
5月29日(火)	越前町役場	9:00～10:30	8:30～9:30	13:15～14:15
6月 6日(水)	樫津集落センター「隣保館」	9:00～10:00	8:30～9:30	
	田中集落生活改善センター	13:30～14:00		
6月13日(水)	大樟地区集会施設	9:00～9:30	8:30～9:30	
	西三区集落センター	13:00～13:30		
	八田集落センター	14:30～15:00		

健診当日は健康保険証を必ず、ご持参ください。

*健康診査を受けることができる人は次の①～③に該当する人です。

- ①越前町国民健康保険に加入している40歳から74歳までの人
 - ②20歳から39歳までの職場などで健診を受診する機会のない人で、町の健診を希望する人
(必ず、事前に申し込んでください。)
 - ③後期高齢者医療保険に加入している人で、町の健診を希望する人 (必ず、事前に申し込んでください。)
- 上記以外の方は加入している医療保険によって異なりますので、各保険者へお問い合わせください。

*がん検診については医療保険に関係なく、職場などでがん検診を受診する機会のない人を対象に行います。
大腸がん検診の検便容器は、検診の受付時間であれば、すべての会場で回収しています。

問合せ先 健康増進室 ☎36-1375 保健衛生課 ☎34-8710

在宅事業の開始と診療時間変更のお知らせ

—— 織田病院指定管理者による運営開始 ——

4月1日から織田病院の指定管理者(公益社団法人地域医療振興協会)による運営がスタートしました。これを機に在宅事業を開始しました。また、外来の受付時間及び診察時間が変更になりましたのでお知らせいたします。

【在宅事業】

在宅事業は病院などを退院された人が自宅で療養できるようにお世話やお手伝いをするもので、訪問看護と訪問介護です。その内容は下記のとおりです。

訪問看護

名称 おた訪問看護ステーション
内容 ケアマネージャーが立てたケアプランに基づくサービスで、病状の観察、医師の指示による医療処置、介護予防や認知症予防、褥瘡の予防と処置、在宅リハビリテーションなどを行います。

訪問介護

名称 おたヘルパーステーション
内容 ケアマネージャーが立てたケアプランに基づくサービスで、食事や入浴、排泄などの身体介護や、洗濯、室内清掃、一般的な食事の調理などの生活援助を行います。

サービスのご利用についてわからないことがあればお気軽にステーションにお問い合わせください。(☎36-0190)

外来受診の受付時間と診察時間

月～金	午前の部	受付時間	8:15～11:30	診察開始	8:45～
	午後の部	受付時間	13:30～16:00	診察開始	14:00～
※水曜日の午後も休まず診察いたします					
土	午前のみ	受付時間	8:15～11:30	診察開始	8:45～

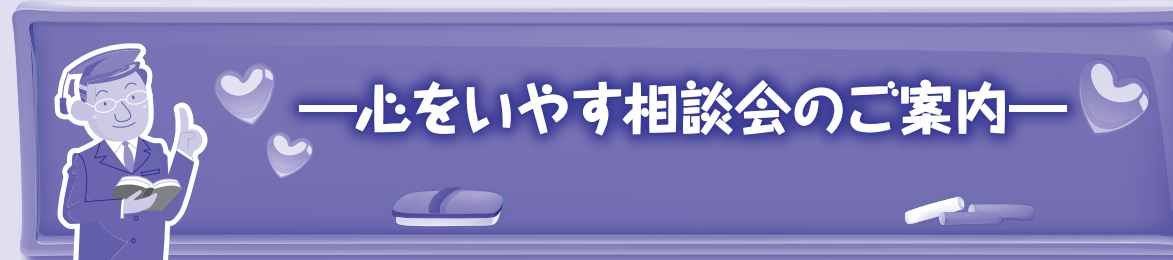
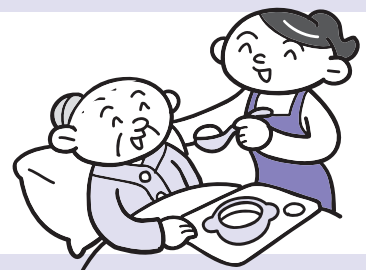

臨床心理士による心の相談を開催します。
子どもの発達相談やスクールカウンセラーから大人のストレス相談まで、幅広い経験を持たれたカウンセラーが相談に応じます。
眠れない、仕事や学校に行きたくない、心が辛い時などお気軽にご相談ください。

日時 5月11日(金)
13時30分～15時30分

料金 無料

カウンセラー 臨床心理士 千崎 愛氏

会場 越前町社会福祉センター(朝寿殿)
越前町西田中8-20-1 (☎34-2388)

※今後、奇数月に町内の施設
で開催を予定しています。

問合せ先 保健衛生課 ☎34-8710



つるかめ体操教室を ご紹介します①

越前
地区編

背筋もシャキ!
伸びるよう
になりました

介護予防サポーター主催による「越前つるかめ体操」教室を今後、順番にご紹介していきます。まず、第1回目は「小樟地区」です。

小樟地区では、2人の介護予防サポーターを中心に毎週木曜日13時30分～15時まで、小樟地区集会施設にて実施しています。毎回「つるかめ体操」をした後に、ペタンクなどのレクレーションも取り入れ、20人近くの人が集まり、毎週楽しく活動しています。

また、マンネリ化防止に外部研修で習得したことを、2か月に1回のお楽しみ会メニューにさっそく取り入れて、精力的に活動されています。



皆で、フラワー
アレンジメント
に挑戦



トラブル 注意報

断っているのに 帰ってくれない！ 新聞勧誘

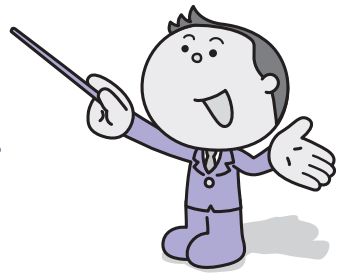

今回は、特に身近な新聞勧誘に関するトラブルを紹介します。
皆さんも、このような経験ありませんか？

事例 新聞の勧誘員が家に来た。「今取っている新聞で不満はないから」と断って、ドアを閉めようとしたが無理やり玄関に入ってきた。何度も断っているのに「何で断るんだ！」と怒っているような口調で言われたかと思うと、今度は「頼むからお願いします！お願いします！」と泣き落としのように頼み込まれたりしてあまりにしつこいので、仕方なく3カ月間の購読契約をしてしまった。やはり2紙も必要ないので解約したい。(80歳代 女性)

被害にあわないために、ひとこと助言

- ※事例の他にも、購読開始時期が「1年後の〇月から」といった数か月～数年先の契約をさせられるケースも目立っています。認知症の高齢者などの場合、配達が始まって初めて契約していたことに周囲が気づくこともありました。
- ※訪問販売でクーリング・オフができる期間は契約書を受け取ってから8日間です。それを過ぎると、「〇年〇月～〇年〇月」などと期間が決まっている購読契約は途中でやめることが難しいので、注意が必要です。
- ※ドアを開ける前に業者名と用件を聞き、必要なければきっぱり断りましょう。

消費者生活の ご相談は…

総務課 消費生活相談窓口 ☎34-8700
福井県消費生活センター ☎0776-22-1102
消費者ホットライン ☎0570-064-370

TANAN CATV 丹南ケーブルテレビガイド



5月の越前町関連の番組放送時間表

たんなんスマイルTV (デジタル091ch・デジアナ2ch)

◎特別番組 まいどわいど生放送
「いよいよ開催！越前陶芸まつり」
5/26(土) 10:00～11:45
(会場から生中継)



※番組は予告なく変更されることがありますので、ご了承ください。

問合せ先 丹南ケーブルテレビ(株) 番組制作課 ☎21-3277

◎Jr. + [ジュニアプラス]
ホッケースポーツ少年団
Echizen HOMES
(エチゼンホームズ)
【5月12日(土)～18日(金)】
① 8:45～ 8:55
② 13:45～ 13:55
③ 20:15～ 20:25

◎「丹南キッズ～ことばのタイムカプセル～」
宮崎中央保育所
【5月26日(土)～6月1日(金)】
① 8:55～ 9:00 ② 13:55～ 14:00
③ 20:25～ 20:30

◎「ひとくらしいきいき羅針盤」
活動グループ「紫水会」
【5月19日(土)～25日(金)】
① 9:15～ 9:27 ② 14:15～ 14:27
③ 20:45～ 20:57 ④ 22:45～ 20:57

◎「～丹南ふれあい百景～おたっしゅ珍道中」
「桜と陶芸のコラボ！しだれ桜まつり」の巻
【5月5日(土)～11日(金)】
① 9:00～ 9:15 ② 14:00～ 14:15
③ 20:30～ 20:45 ④ 23:30～ 23:45

◎「越前町いきいき情報局」
① 7:55～ ② 12:55～ ③ 19:55～
(隔週火曜日更新)

高齢者肺炎球菌予防接種のお知らせ

高齢者は肺炎にかかる率が高く、その原因の3割強を占めるのが肺炎球菌と言われています。町では、高齢者の肺炎を予防するために、予防接種の費用の一部を助成しています。(補助はひとり1回のみです。) このワクチンの効果は約5年間持続されます。接種を希望する人は、事前に必ずお申し込みください。

対象者 町内在住の75歳以上で希望する人(75歳の誕生日を過ぎてからお受けください。)
※今までに接種したことがある人は除きます。

接種期間 平成24年4月1日～平成25年3月31日(休診日は除きます。)

接種医療機関 伊部病院・藤田医院・渡辺内科医院・長田内科胃腸科医院・両林医院・橘医院・織田病院

助成額 2,000円 接種料金から2,000円を引いた額が、自己負担となります。
医療機関によって接種料金は異なりますので、予約の際にご確認ください。

申込・問合せ先 健康増進室 ☎36-1375 保健衛生課 ☎34-8710

税の質問箱

Q: 平成24年度から町県民税の扶養控除が変更されますが、その内容について教えてください。

A: 平成24年度分から改正される主なものは、扶養控除も含めて以下のとおりです。

	改正前(対象者)		改正後(対象者)	
年少扶養控除	16歳未満	33万円	廃止	
特定扶養控除 平成24年分の町県民税からは16歳以上19歳未満は一般扶養控除となります	16歳以上 23歳未満	45万円	16歳以上 19歳未満	33万円
			19歳以上 23歳未満	45万円
一般扶養控除	23歳以上 70歳未満	33万円	変更なし	
老人扶養控除 (同居老親等)	70歳以上	38万円	変更なし	
	70歳以上	45万円	変更なし	
障害者控除		26万円	変更なし	
特別障害者控除 (同居特別障害者)		30万円	変更なし	
		30万円		53万円
寄附金税額控除	適用下限	5,000円	適用下限	2,000円

例えば、16歳未満の年少扶養親族が1人いる場合、町県民税額が今までよりも3万3千円(33万円×町県民税率10%)増える計算になります。

問合せ先 税務課 ☎34-8709



なかよしひろば (園開放)

実施日	場所	電話番号
中 止	朝日西保育所	34-5602
	朝日中央保育所	34-0081
	朝日南保育所	34-1614
	宮崎中央保育所	32-2067
	小曾原保育所	32-2039
	朝日北保育所	34-1762
常 時	あさがお保育園	34-1110
	城崎南保育園	39-1801
常 時	西徳寺保育園	37-1354
毎日午前中	四ヶ浦保育園	37-0305
毎日午前中	たいら保育園	36-0251
毎日午前中	はぎの保育園	36-0396
毎日午前中	陶の谷保育所	32-3014
毎週木曜日	織田保育所	36-0160

人口と世帯
(4月1日現在)

人口 23,661人
(前月より66人減)

男 11,437人
女 12,224人

世帯数 7,264戸

新しい家族です

(敬称略、4月15日現在)

- 東内郡 小酒龍太郎 (賢、男)
- 西田中 橋谷 一輝 (浩平、男)
- 内 郡 奥谷莉愛来 (紘規、女)
- 気比庄 小川 新太 (修一、男)
- 気比庄 松田 蒼右 (広樹、男)
- 小 倉 樋村笑衣琉 (芳彦、女)
- 田 中 鷺田 太一 (高義、男)
- 大谷寺 水島 秀直 (秀嘉、男)

- 榎津 堀 心結 (吉一、女)
- 新保 牧田 紗瑛 (茂晴、女)
- 道 口 畑 希美 (秀彦、女)
- 道 口 山崎 竜輝 (大輝、男)
- 新保 山崎 由舞 (孝司、女)



おくやみ

(4月15日現在)

- 西田中 富山 英夫さん (82歳)
- 内 郡 三吉 久さん (88歳)
- 朝日 新本 静子さん (75歳)
- 朝日 出口 秀子さん (78歳)
- 佐々生 野村 正幸さん (66歳)
- 気比庄 清水マサヲさん (92歳)
- 乙坂 清水 智一さん (81歳)
- 牛越 牛若シゲノさん (85歳)
- 下系生 松田しずのさん (88歳)
- 上系生 山内 三郎さん (86歳)
- 小曾原 山岸 勇さん (92歳)
- 広野 武田としをさん (90歳)
- 蚊谷寺 佐藤子エコさん (104歳)
- 大谷 藤澤フジノさん (82歳)
- 梅浦 秦 欽彌さん (79歳)
- 梅浦 河部シズコさん (89歳)
- 宿 藤野 勝子さん (83歳)
- 宿 瓜生ときはさん (96歳)
- 新保 三井又エフさん (88歳)
- 新保 吉水 育子さん (76歳)
- 城ヶ谷 川本 好さん (76歳)
- 大樟 久保 秀義さん (77歳)
- 厨 別司つる子さん (84歳)
- 厨 佐々木 進さん (89歳)
- 東 奥田 堅太さん (82歳)
- 矢倉 江村まさ哉さん (95歳)

表紙の写真

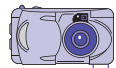

4月8日に行われた「あしがたべイント」の様子です。
詳しくは15ページをご覧ください。

編集後記



ゴールデンウィークには旅行に行こうと考えている人も多いのではないのでしょうか？
私はというと：久しぶりに大学時代の友人が訪ねてくるので、どこを案内してあげようか悩んでいます。
越前町内を案内するのはもちろん、都会では体験できない、タケノコ掘りを体験させてあげようと考えています。
今後身近なところから、越前町の魅力を発信していけたらと思っています。
※5月号から裏表紙の「えちぜんカレンダー」をリニューアルしました。慣れるまでは見づらいかもありませんが、ご理解のほどよろしくお願い致します。



図書館だより

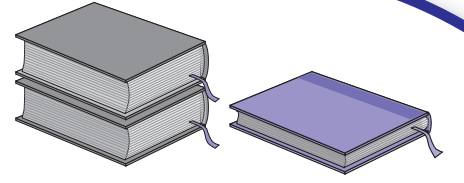

★～「読書会」に入いませんか？～★

図書館では、さらなる読書活動の推進、活性化をめざして「読書会」の会員を募集しています。「読書会」とは、本の感想や意見などを話し合い、交流しながら読書の和を広げていく「グループ」のことです。
町内には、現在8つの「読書会」があり、普段は個別に活動を行っていますが、年に数回、合同で集まる行事もあります。

現在のグループ名と代表者名

- 朝日地区**
若草読書会 (代表 上野 保雄)
ほおずき読書会 (代表 笠原 栄子)
ナナカマド読書会 (代表 荒木 桂子)
花づな読書会 (代表 内藤 尚子)
- 織田地区**
織田婦人読書会 (代表 奥田喜代美)
下河原読書会 (代表 大川 寛子)
ひまわり読書会 (代表 稲田 豊子)
- 宮崎地区**
やまぼうし読書会 (代表 古川 静子)

《こんな活動をしています》

- ・同じ題名の本 (県立図書館「かたらい文庫」) を読んで話し合う。
- ・それぞれが自由に好きな本を読んで感想を話す。
- ・テーマを決めて本を読み合う。

《こんな行事に参加できます》

- ・年に一度の合同読書会
同じ本を読んで、会員同士の親睦を深める。
- ・文学散歩
文学ゆかりの地を訪ね見聞を深める。
- ・福井県合同読書会・福井県読書グループ・セミナーなどに参加する。
- ・文集「ぬくもり」の作成

《読書会を新しくつくることもできます》

地域の仲間や同じ趣味の仲間など誘って、新しく「読書会」をつくることもできます。「この本についてどう感じているのか」、「本を通して友達と話がしたい」と考えている人は、「読書会」を作ってみてはいかがでしょうか。図書館職員がお手伝いします。
詳細については、お近くの図書館までお問い合わせください。

連絡先

- ・町立図書館 ☎34-0395
- ・宮崎分館 ☎32-7712
- ・越前分館 ☎37-7713
- ・織田分館 ☎36-2288

戦国大名が愛した幸若舞(二)
前回(一)に、織田信長(一五三〇〜一五八二)が、幸若舞を愛好していたことを紹介しました。今回は、戦国時代の覇者・徳川家康(一五四二〜一六一六)と幸若舞のつながりについてお話しします。

徳川家康と幸若舞

天正九年(一五八二)、徳川家康は武田軍と対峙し、高天神城(静岡県)を包囲します。立て籠もる武田軍は兵糧も尽き、落城は目前に迫っていました。そんな時、武田軍は徳川軍の陣中に幸若太夫がいることを知り、最後に幸若舞を見てこの世の思い出にしたいと考えました。そこで、武田軍は「幸若太夫の舞を一曲所望承りたい」と家康に手紙を送ります。

幸若舞「高館」

高天神城の戦いで幸若太夫が舞ったとされる「高館」は、次のような物語です。
文治五年(一一八九)、源頼朝の命を受けた追討軍が、奥州衣川(岩手県)に拠る源義経に迫り、高館では義経によって主従別れの酒宴が開かれていました。そこに、熊野から鈴木重家が訪れます。重家は主君に殉じる決意が固く、義経に具足を申し請い、合戦に臨みます。夜が明けて、義経の忠臣は大軍を前に怯むことなく一騎当千の奮戦をし、壮絶な討ち死にをしました。武蔵坊弁慶も瀕死の重傷を負い、義経と別れの盃を交わし、衣川で立ったまま絶命(立往生)したことはよく知られています。
戦国時代、多くの武将たちが「高館」にみる義経軍の忠義心と勇敢さに共感し、みずからの人生を重ね合わせていたのでしょう。



QRコード対応のスマートフォンからご覧いただけます。また、上のアドレスを直接入力してもアクセス可能です。

えちぜんカレンダー 5月16日～6月15日

※休日当番医の診療時間は、9:00～17:00です。都合により医療機関が変更になる場合がありますので、受診前に電話や新聞などで確認してください。

日	月	火	水	木	金	土
20 20周年記念感謝デー (アクティブハウス越前・ 露天風呂漁火) 【休日当番医】 長田内科胃腸科医院 ☎32-2774	21 結婚相談 13:00～16:00 (越前町社会福祉センター)	22 家族介護者サロン 10:00～12:00 (秋野生活改善センター)	23 子育てサロン 9:30～11:00 (越前町社会福祉センター) 子育てサロン 「わいわいキッズ」 10:00～11:30 (宮崎コミュニティセンター) 家族介護者サロン 10:00～12:00 (越前コミュニティセンター) 草木染・手織 高橋千鶴子 米寿展 9:00～16:00 (プラントピア)～(28日)	24 家族介護者サロン 10:00～12:00 (生涯学習センター糸生分館) 巡り相談 13:30～14:30 (朝日保健センター)	25 子育てサロン 9:30～11:00 (朝日保健センター) 家族介護者サロン 10:00～12:00 (松津隣保館) 1歳6か月児健診 13:30～14:30 (織田保健福祉センター)	26 越前陶芸まつり 9:00～18:00 (越前陶芸村) よみきかせ 14:00～15:00 (町立図書館)
27 越前陶芸まつり 9:00～18:00 (越前陶芸村) 【休日当番医】 整形外科大城医院 ☎32-3500	28 越前陶芸まつり 9:00～17:00 (越前陶芸村) 結婚相談 13:00～16:00 (越前町社会福祉センター)	29	30 子育てサロン 9:30～11:00 (越前町社会福祉センター)	31	6 子育てサロン 9:30～11:00 (越前町社会福祉センター) 植物地理・分類学会60 周年記念公開講演会 17:30～20:00 (越前町生涯学習センター)	2
3 萱蒲湯 へのーんびり ゆーったり～ 10:00～22:00 (露天風呂漁火) 【休日当番医】 伊部病院 ☎34-0220	4 結婚相談 13:00～16:00 (越前町社会福祉センター)	5 心配ごと相談 13:00～16:00 (宮崎コミュニティセンター)	6 子育てサロン 9:30～11:00 (越前町社会福祉センター)	7	8 子育てサロン 9:30～11:00 (越前町社会福祉センター)	9 よみきかせ 14:00～15:00 (町立図書館) よみきかせ 14:00～14:30 (町立図書館織田分館)
10 福井総合植物園プラン トピア無料開園の日 9:00～17:00 (プラントピア) 【休日当番医】 織田病院 ☎36-1000	11 結婚相談 13:00～16:00 (越前町社会福祉センター)	12 家族介護者サロン 10:00～12:00 (織田コミュニティセンター) 心配ごと相談 13:00～16:00 (越前町社会福祉センター) 2歳児歯科健診 13:30～14:30 (朝日保健センター)	13 子育てサロン 9:30～11:00 (越前町社会福祉センター) 悠々いきいきサロン 9:30～11:30 (宮崎コミュニティセンター) 家族介護者サロン 10:00～12:00 (越前地域福祉センター)	14 家族介護者サロン 10:00～12:00 (越前町社会福祉センター)	15 子育てサロン 9:30～11:00 (越前町社会福祉センター) 家族介護者サロン 10:00～12:00 (宮崎コミュニティセンター)	