

みどり
人と技 海土里 織りなす 快適なまち

広報 えちぜん

Communications Magazine Echizen

特集 special feature article

家庭でできる 節電アクション

2012
(平成24年)

7月
第90号



～区民体育祭～

家庭でできる節電 7つのポイント

チェック



Point 1 エアコンで節電！

設定温度・風向きを調節して節電！

- フィルターの掃除をこまめにする
- 室外機の周りに物を置かない
- 扇風機を併用して風向きを上手に調節する
- 室内温度は28℃に
- レースのカーテンやすだれなどで日差しをカット



Point 2 冷蔵庫で節電！

扉の開閉時間を短く、詰め込む量も考えて節電！

- 開けている時間を短くする
- 物を詰め込みすぎないようにする
- 熱いものは冷ましてから入れる
- 壁から適切な間隔で設置する
- 傷んだパッキンは取り替える



Point 3 照明で節電！

明るさや点灯時間を調節して節電！

- 照明器具の掃除で明るさアップ
- 点灯時間を短くする
- 照明のスイッチを消して、待機消費電力を削減する
- 省エネ型の照明器具に買換える



Point 4 テレビで節電！

主電源OFF・明るさを調節して節電！

- テレビを見ないときは消す
- 画面を掃除する
- 音量は不必要に大きくしない
- 画面モードを省エネモードにする



Point 5 トイレで節電！

便座・温水機能で節電！

- 温水洗浄便座の設定温度は低めにする
- 温水のオフ機能、タイマー節電機能を利用する
機能がない時はコンセントからプラグを抜く

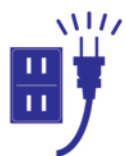

Point 6 待機電力を削減！

使用していない場合にも電力が消費される待機電力を削減！

- 「待機電力」の削減のためプラグから抜く
- スイッチ付きタップを活用する



Point 7 他にもこんなところで節電！

生活スタイルを見直して節電！

- 台所で節電！
 - ・炊飯器や電気ポットの保温は控えましょう。
 - ・食器洗浄機は汚れを拭き取ったうえで、節約モードで使いましょう。
- パソコンで節電！
 - ・パソコンを使わない時は電源 OFF。

- 洗濯で節電！
 - ・洗濯物はお風呂の残り湯を利用し、まとめ洗いを。
 - ・乾燥機は使用をなるべく控えましょう。
- お風呂・洗面所で節電！
 - ・お風呂の自動保温は控えましょう。
 - ・蛇口をこまめに閉めたり、シャワーの使用は控えめに。
- 生活スタイルを見直して節電！
 - ・外出・旅行で節電！
 - ・一家団らんで仲良く節電！

<熱中症にご注意ください>

屋内でも熱中症にかかる場合があります。適切な室温管理や水分補給に注意してください。特に高齢の人や体調に不安のある人はお気をつけください。

※出典：環境省「みんなで節電アクションチャレンジ25」、北陸電力（株）「今夏電力需給見通し」

家庭でできる節電アクション

昨年、3月11日に発生した東日本大震災により、東北・関東地方を中心に未曾有の災害を被りました。

また、巨大津波により引き起こされた福島第一原子力発電所の事故の影響から、脱原発・反原発の機運が高まり、5月5日、北海道電力の泊原子力発電所3号機が定期点検に入ったことで、42年ぶりに国内の原子力発電所が全て停止しました。発電の約3割を原子力発電に頼ってきた日本では、国内全体で電力需給のバランスが極めて厳しい状況となり、国民生活や経済活動への深刻な影響が懸念されています。

このため、北陸電力は、北陸電力管内において、志賀原子力発電所が停止していることから、管内の電力需給状況が非常に厳しいとして「2010年対比マイナス4%以上の節電」を、平日の日中を中心に企業や家庭に対して協力要請を行う予定です。

電気機器の使用例（在宅世帯）

夏の昼間（14時頃）の電気機器の使用例

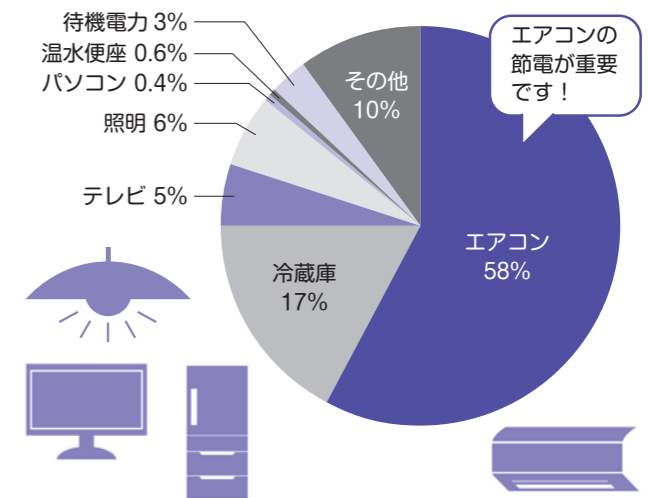

[資源エネルギー庁推計]

節電イメージ

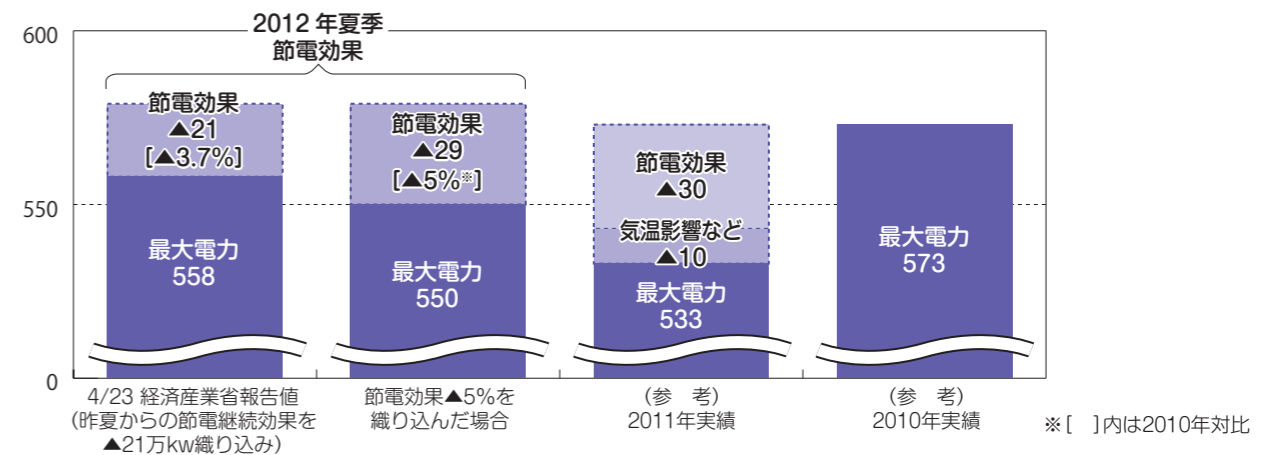

今夏の電力需給バランス（猛暑ケース）

[発電端、単位：万kw、%]

	7月	8月	9月
供給力	575	578	556
最大電力*	557	558	534
供給予備力	18	20	22
供給予備率	3.2	3.6	4.1

※昨夏からの節電継続効果（7・8月：▲21万kw、9月：▲19万kw）を織り込み（注）上記の最大電力はいずれも一日最大で想定しています。

今回の震災については、私たち一人ひとりですぐに支援・協力できることはたくさんあります。そのひとつが「節電」です。家庭でオフィスで、一人ひとり、みんなが少しずつ節電の努力をすることが、被災地の復興と安定した電力供給につながります。

ここでは、「家庭でできる節電アクション」(7つのポイント)をご紹介します。ぜひ、皆さんも積極的に「節電」のご協力・ご理解をお願いします。

～みんなで作る地域コミュニティ～

越前地域コミュニティ運営委員会

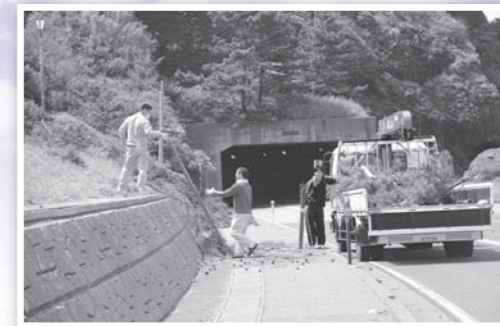

越前うらの会、左右地区住民の協力を得て、越前岬灯台登り口公園の除草作業を行いました。松の木の枝打ち、倒れた木の処分など大変でしたが、きれいな公園になり、「これからも続けていきたいね。」という声も聞かれました。越前地域コミュニティ運営委員会では、越前地区の皆さんの協力を得ながら、「きれいなまちづくり」を進めていきたいと思っています。今後ともよろしくお願いします。

織田地域コミュニティ運営委員会



6月3日、各集落の皆さんの協力のもと、美化活動が行われました。道路の植栽ますの除草や周辺のゴミ拾いを行い、地区内をきれいにしました。これからも、「きれいで住みよい織田地区」となるよう、皆さんの参加をよろしくお願いします。



また、同日、愛知県西尾市桜町自主防災会と生活・環境部会で防災活動の状況について情報交換するための交流会を開催しました。織田地区からは打越区が自主防災組織の活動状況を紹介し、その後4つのグループに分かれて意見交換を行いました。これから防災についての活動を進めるうえで大変参考となりました。交流会終了後は、織田文化歴史館と剣神社を案内し、織田の由来などについて知ってもらいました。

※地域コミュニティ運営委員会は、地域の課題について話し合い、地域の特色を活かした住みよくて賑わいのあるまちづくりをめざして活動をしています。

乙坂区 知事表彰 受賞

5月25日、ユーアイふくいで開催された、あすの福井県を創る運動功労者知事表彰を受賞しました。あすの福井県を創る協会は、豊かで住みよい郷土の建設を目的として設立された協会で、この知事表彰は、10年以上あすの福井県を創る運動の推進に継続して貢献し、将来においても地域の振興に寄与すると見込まれる個人・団体に表彰されるものです。

乙坂区は、20年以上上の広報紙「しゅうず」を継続して発行することで、地域の活動に潤いを与え続け、最近では簡略化されたところある神事を季節ごとに行っています。これらの活動が地域の人たちのコミュニティや絆を深めながら、まちづくり・人づくりに貢献していると認められ、受賞となりました。

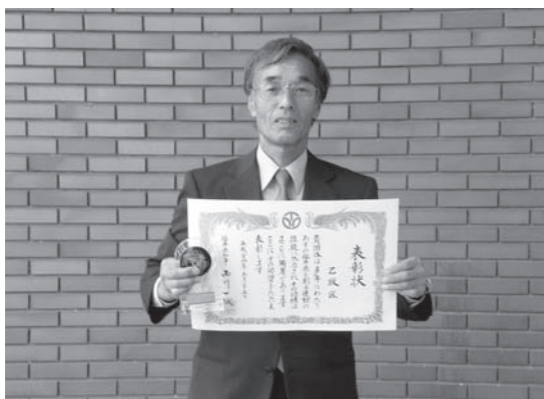

乙坂区 代表（区長） 清水則雄さん

稲田さん貴重な歴史資料を町に寄贈

4月26日、稲田豊子さん（高橋）から、織田文化歴史館へ資料を寄贈していただきました。これを受け、5月25日、町長より感謝状を授与しました。

このたび寄贈していただいた資料は、故8代・藤田重良右衛門氏制作の越前焼大甕で、鎌倉時代以来の伝統的な技術を現在に伝える作品です。貴重な歴史資料として、後世まで保管していきます。

資料は、織田文化歴史館文化交流ホールにて展示してありますので、どなたでもご自由に鑑賞することができます。ぜひ、織田文化歴史館へご来館ください。



栃川Aチームが優勝
第8回越前町春の交流ベタンク大会

6月2日、第8回越前町春の交流ベタンク大会が越前アクティブグラウンドで開催され、49チーム、156人の選手が参加しました。ベタンクは、誰でもできるスポーツではありますが、正確なボールコントロールと巧みな戦術が必要です。

選手の皆さんは、日頃の練習の成果を発揮し、暑さに負けない熱い試合が繰りひろげられました。大会結果は次のとおりです。

- 優勝 栃川Aチーム（朝日地区）
- 準優勝 明神Aチーム（織田地区）
- 3位 気比庄Aチーム（朝日地区）





地域で、みんなで「気づいたこと」

5月22日に平成24年度えちぜん男女共同参画まちづくり推進員第1回会議を開催しました。

今回の会議では、7月7日(土)に開催される「えちぜん男女共同参画のつどい」での展示に向け、活動を紹介するパネルを作成しました。そして、昨年度の活動を振り返ることで、今年度の活動のイメージを膨らませました。

また、つどい当日には、推進員が活動について発表します。今期の推進員が工夫を凝らして企画・実施した気づき事業の取り組みを、ぜひ会場で「見て」「聴いて」「気づいて」ください。

朝日・宮崎・越前・織田の4地区ごとに活動紹介を作成



えちぜん男女共同参画のつどい

開催日時：7月7日(土)13時30分～
会場：越前町生涯学習センター
朝日多目的ホール

問合せ先

男女共同参画室 ☎34-8715

国際交流室から一言

Vol. 87

A word from the international arena...

米国青少年国際交流招聘事業

5月23日、アメリカのピードモント大学とブリッジウォーター大学の学生ら9人(学生7人、引率者2人)が、陶芸の研修を目的として越前町を訪れました。

初日は、町長を表敬訪問した後、糸生地区にある「交流の森」で記念植樹を行い、その後、オタイコ・ヒルズでの歓迎会で国際交流協会のスタッフと食事を共にしました。

主な研修内容として穴窯を焚く体験をし、仲間同士協力しながら夜通し焚き続けました。また、若竹荘に宿泊し、大浴場や畳に布団を敷いて寝るといったことも初めて経験しました。

滞在期間は23日～29日の7日間という短いものでしたが、陶芸について多くのことを学び、日本の文化にも数多く触れて帰ることが出来ました。

問合せ先

国際交流室 ☎34-8713



表敬訪問にて記念撮影



植樹の様子

町長杯グラウンド・ゴルフ大会結果

6月6日、町営球技場野球場で第8回越前町長杯グラウンド・ゴルフ大会が開かれ、町内の愛好者203人が参加しました。

男子の部では、織田地区の水島靖男さんが見事大会3連覇を果たしました。結果は次のとおりです。(敬称略、○内の数字はホールインワン回数)

【男子の部】

- 優勝 水島 靖男 (67打)
準優勝 西尾 佳久 (75打)
第3位 松田 伝 (76打)
第4位 山内竜二郎 (76打)
第5位 谷口 林 (78打)
優勝 渡辺きぬ枝 (76打)
準優勝 西川 栄子 (79打)
第3位 佐藤 幸子 (80打)
第4位 清水多美恵 (80打)
第5位 近藤 洋子 (81打)



▲男子の部入賞された皆さん



▲女子の部入賞された皆さん

第1回モナコボーイズカップ 親善交流ゲートボール大会開催

6月10日、越前町営朝日ゲートボール場で第1回モナコボーイズカップ親善交流ゲートボール大会が開かれました。9日が雨のため10日に順延となりましたが、県内から60チームが参加し、ゲートボールを通して交流を深めました。

大会は各コート5チームによる予選リーグを行い、各コート1位が決勝トーナメント戦で優勝を競い合いました。結果は次のとおりです。

- 優勝 北の庄 (福井市)
準優勝 ドリーム寿(敦賀市)
第3位 平井クラブ(鯖江市)
第3位 織田クラブ(越前町)



平成24年度 越前消防団消防操法大会

6月24日、丹生分署において、越前町各地区からポンプ車操法の部に9チーム、小型ポンプ操法の部に3チームが参加し、日頃の訓練の成果を競いました。結果は次のとおりです。

- ポンプ車操法の部
優勝 朝日地区 第4分団
2位 織田地区 第1分団
3位 宮崎地区 第2分団
小型ポンプ操法の部
優勝 宮崎地区 第3分団

本大会を通して、火災現場における安全、確実、迅速な消火技術の向上と動作を身につけました。

イブキカップ

6月3日、伊吹ホッケー場(滋賀県)でイブキカップホッケートーナメント2012が行われ、町内からスポーツ少年団15チームが出場しました。

予選リーグ1位のチームが決勝トーナメントに進出し優勝を目指す大会で、小学男子の部では朝日ホッケースポーツ少年団が4年ぶりの優勝、女子の部においては常磐ホッケースポーツ少年団が準優勝を果たしました。

【大会結果】

- 小学男子の部
優勝 朝日ホッケースポーツ少年団
準優勝 糸生ホッケースポーツ少年団
第4位 Echizen HOMES
小学女子の部
準優勝 常磐ホッケースポーツ少年団



鯖江・丹生消防組合消防吏員募集

願書受付期間 | 7月10日(火)~8月14日(火)

※試験要綱・申込書は、消防本部、丹生分署、朝日分遣所、越前分遣所、越前町役場および各コミュニティセンターにあります。

申込用紙または消防組合ホームページから (<http://www.fd-sabaenyu.jp>) ダウンロードした様式に必要な事項を記入し、消防本部へ直接持参または郵送でお申し込みください。

郵送の場合は、必ず書留郵便で、封筒の表に「消防吏員採用候補者試験」と朱書きしてください。8月14日(火)までの消印のあるものだけに限り受け付けます。

採用予定人員 | 消防吏員 3人

※採用予定人員は、職員の欠員状況などにより変更することがあります。

受験資格

●性別・学歴など

性別、学歴は問いませんが、高等学校卒業程度の学力が必要です。

日本国籍を有する人

●年齢

昭和62年4月2日から平成7年4月1日までに生まれた人

※詳細な受験資格は、お問い合わせください。

試験日・会場

●第1次試験

9月16日(日) 鯖江市スポーツ交流館 1階会議室

●第2次試験

10月中旬 鯖江・丹生消防組合消防本部 (日時は、第1次試験合格者に通知します。)

職場説明会

受験希望者に対し職場説明会を下記のとおり開催します。なお、受験に際し必須ではありません。

日時 7月25日(水) 9時から10時30分

場所 鯖江・丹生消防組合消防本部 会議室

内容 消防業務説明および消防署見学

申込方法 消防本部総務課まで電話またはメールで申し込んでください。

(申込締切 7月20日(金)正午まで)

申込・問合せ先

鯖江・丹生消防組合消防本部

総務課 ☎54-9110

メール snfd-soumu@fd-sabaenyu.jp



平成24年度 越前町職員採用候補者試験

町では、平成25年4月採用予定の越前町職員採用候補者試験を行います。

申込書受付期間

7月25日(水) から8月15日(水) まで

(受付時間は、月曜日から金曜日の8時30分から17時30分まで)

試験職種・受験資格・採用予定人数

試験職種	採用予定人数	受験資格・要件 (性別・学歴は問いません)	
		資格・免許	生年月日など
事務	若干名	必要なし	昭和58年4月2日から平成7年4月1日までに生まれた人
保育士	若干名	保育士の資格を有する人または平成25年3月末日までに取得見込みの人	昭和58年4月2日から平成5年4月1日までに生まれた人

試験日・会場・試験方法・発表

①第1次試験

試験日時 9月16日(日) 8時45分~

試験会場 福井工業大学 (福井市学園3丁目6番1号)

試験方法 適性検査、教養試験

発表 10月中旬に役場に掲示するほか、合格者に通知します。

②第2次試験

試験日時 10月下旬の予定 (第1次試験合格者に日時、場所を通知します。)

試験方法 口述試験、作文試験

発表 11月中旬に役場に掲示するほか、合格者に通知します。

申込書の入手方法

●直接入手する方法 7月5日(木) から、役場総務課で交付します。

●郵送による方法 封筒の表に「職員採用試験申込用紙請求」と朱書きし、返信用封筒(角形2号・A4判)を同封してください。なお、返信用封筒には、必ず返信先を明記し、140円切手を貼ってください。

※詳しい受験要領は、町ホームページで確認できます。

問合せ先 総務課 ☎34-8700

交通指導員を募集します

主な業務

(1)交通安全啓発活動

- ・街頭に立ち、小学生をはじめとした歩行者・自転車通行者が道路を安全に利用できるよう指導します。
- ・年4回の交通安全全県民運動期間中などに、交通事故防止のために街頭に立ち、啓発活動を行います。
- ・各種団体の依頼により、イベントなどで街頭や会場内に立ち歩行者の安全を確保します。

(2)交通安全教室

- ・小学校、中学校、保育所(園)などで開かれる交通安全教室に参加し、交通安全に関する指導を行います。

応募資格

- (1)年齢20歳以上70歳未満の人。
- (2)身体が健康で職務に支障がないこと。
- (3)募集地区に居住し、街頭指導ができること。

募集地区

越前地区、宮崎地区、織田地区

勤務条件

- (1)町の非常勤職員として委嘱します。
- (2)社会保険などの適用はありません。
- (3)制服などの備品は貸与します。
- (4)任期は2年です。ただし、再任が可能です。

申込・問合せ先

防災安全課 ☎34-8721

(一斉スロッドライブデー)

7月21日(土)は一斉スロッドライブデーです。ゆとりある速度での運転を心がけましょう。

宮崎、越前コミュニティセンターで公衆無線LANサービスを開始!

7月1日から、宮崎、越前コミュニティセンターの利用者の利便性を高めるため、公衆無線LANが利用できるようになりました。

利用可能施設および利用時間

利用施設	利用時間
1 宮崎 コミュニティセンター	休館日以外の日の 8時30分から22時まで
2 越前 コミュニティセンター	

利用料金 利用機器

無料

無線LANに対応したパソコンなどの機器(スマートフォン等)

利用上の注意

①端末などの電源は、利用者が準備してください。なお、コミュニティセンター内の電源は使用できません。

②コミュニティセンター職員は接続に係る技術的なお問い合わせにはお答えできません。

③利用する際は、必ず利用規程に同意してください。

※接続方法や利用規程などの詳細については町のホームページ
(<http://www.town.echizen.fukui.jp/kakuka/machi/wi-fi/index.html>)に掲載しているほか、利用可能な施設に掲示していますのでご覧ください。



問合せ先

まちづくり課 ☎34-8714

ひとり親家庭への巡回就業相談

日時 7月13日(金) 10時～12時まで
場所 越前町社会福祉センター(西田中)
相談内容 就業相談から就業支援講習会のアドバイス、情報の提供など

※相談の秘密は守られます。相談は無料で、電話相談も受け付けます。
 なお、丹南健康福祉センターでは母子自立支援員が随時相談に応じています。

問合せ先 母子家庭等就業・自立支援センター
 丹南健康福祉センター
 ☎0776-2110733
 ☎51-0034

越前町に女子ホッケー日本代表「さくらジャパン」がやってくる

さくらジャパンが、ロンドンオリンピックへ向けて、町内で事前合宿を行います。

ロンドンオリンピックの競技会場で使用される人工芝(青色)が、新しく張り替えた福井県立ホッケー場のものと同じであることから、越前町での事前合宿が実現しました。

オリンピックのホッケー競技は、7月29日(日)から8月10日(火)まで、リバーバンク・アリーナで開催されます。

とき 7月29日(日)～6日(金)
ところ 福井県立ホッケー場
問合せ先 文化スポーツ室
 ☎34-8730



写真：「(社)日本ホッケー協会提供」

国民年金保険料は遅れずにきちんと納めましょう！

国民年金は、老後やもしもの時にあなたの大きな支えとなります。保険料の納め忘れが続くと老後に年金を受け取ることができなくなるばかりか、納付が遅れることで障害年金や遺族年金を受け取れない場合があります。もしもの時に後悔することのないよう、保険料はきちんと納期内に納めましょう！

国民年金保険料の納付が困難なときは

国民年金には、保険料納付が免除される制度や猶予される制度があります。納付が困難だからといってそのままにせず、必ず役場住民課または武生年金事務所へご相談ください。

納付が困難なときは	30歳未満の人は	学生は
保険料免除制度	若年者納付猶予制度	学生納付特例制度
経済的な理由などで、保険料を納めることが困難な時に利用できる制度で、申請が承認されると保険料納付の全額又は一部(4分の3、2分の1、4分の1)が免除されます。保険料免除は、本人と配偶者、世帯主の前年所得が一定額以下であれば承認されます。	本人が30歳未満であるときに限って利用できる制度で、申請が承認されると保険料の全額についての納付が猶予されます。納付猶予は本人と配偶者の前年所得が一定額以下であれば、世帯主の前年所得にかかわらず承認されます。	本人が学生であるときに限って利用できる制度で、申請が承認されると保険料の全額について納付が猶予されます。学生納付特例は、本人の前年の所得が一定額以下であれば、配偶者や世帯主の前年の所得にかかわらず承認されます。

問合せ先 住民課 ☎34-8708 武生年金事務所 ☎23-1126

子どもと町長のつどい

平成24年度子どもと町長のつどい ぶどう狩りと月うさぎの里
 ～元気な明るい越前っ子 みんな集まれ～

主催 ニューすいせんの会

後援 越前町・越前町社会福祉協議会・福井県母子寡婦福祉連合会

とき 8月26日(日) 8時30分～18時(雨天決行)

対象者 町内のひとり親家庭の親子 38人

参加費 大人1,000円 保育所年中児以上500円

申込期限 7月25日(水)

日程 8時30分 越前町役場本庁出発→10時30分 ぶどう狩り
 ↓昼食(バーベキュー)→14時 月うさぎの里→越前町役場

申込・問合せ先 越前町社会福祉協議会(西田中8-200-1) ☎34-23888

若年無業者・ひきこもりの若者のための「出前相談会」

○若年無業者・ひきこもりの若者のための出前相談会を、県下の全市町で開催します。

仕事について、一人で悩んでいることはありませんか？
 悩みを抱えているご本人やご家族からの相談に専門のカウンセラーが応じます。

日時 ①7月19日(木) 13時～17時 ②8月31日(金) 13時～17時
 ③9月28日(金) 13時～17時

会場 ①越前町役場 別館 ②③アイアイ鯖江・健康福祉センター

対象者 概ね15歳から39歳までの若年無業者・ひきこもりの若者およびご家族など

相談員 若年無業者社会的自立支援員、カウンセラー他

費用 無料

○事前にご予約されないとスムーズに相談いただけません。

事前予約 10時～18時

○お住まいの市町にかかわらず、どの相談会にもご参加いただけます。

申込・問合せ先

ふくい若者サポートステーション(サポステふくい)

福井市光陽2丁目3-22 福井県セルブ振興センター内

☎0776-2110311 FAX 0776-2110313
 E-mail info@fukui-yss.com

参加者募集！

後期高齢者医療保険証は毎年8月1日更新です

●保険証(被保険者証)が変わります

現在お使いの保険証の有効期限は、7月31日(火)までです。
 新しい保険証は7月中旬に簡易書留で郵送します。

今までの保険証(緑色)は、裁断するなどして破棄していただき、8月1日(水)からは新しい保険証(桃色)をお使いください。

●医療費の負担割合を見直します

8月1日からの負担割合は、平成23年中の所得をもとに判定します。

これまでと負担割合が変更になる場合がありますので、ご確認ください。

問合せ先 高齢福祉課 ☎34-8711

※真ん中を切り離すと無効になります
 ので、切り離すにお使いください。



後期高齢者医療被保険者証

被保険者番号	11111111
氏名	広域 太郎
一部負担金割合	1割
交付年月日	平成24年 8月 1日
有効期限	平成25年 7月31日

後期高齢者医療被保険者証	有効期限 平成25年 7月31日
被保険者番号	11111111
住所	福井市西開発4丁目202番1
氏名	広域 太郎
一部負担金の割合	1割
生年月日	昭和7年 7月 7日
資格取得年月日	平成20年 4月 1日
発効期日	平成24年 8月 1日
交付年月日	平成24年 8月 1日
交付番号	39182019
被保険者名	福井県後期高齢者医療広域連合

印

新たな防災拠点！越前消防団織田地区第2分団消防施設完成！



消防施設披露

6月9日、越前町織田(上野)に織田地区第2分団消防施設が完成し、落成式が行われました。

落成式では、織田地区第2分団を代表して大柳春樹分団長が「この機能的な施設を活用し、団員が一致団結して町民の期待に応えられるよう努力したい。」と謝辞を述べ、防火への決意を新たにしました。

この消防施設は、木造平屋建て延べ面積110㎡で、消防車庫、防災資材倉庫、ホース乾燥塔のほか、団員の教育、研修のための会議室を備えており、非常時には防災拠点となります。



謝辞を述べる大柳分団長

越前町民による「防災予防標語」を募集します。

目的 火事のない安全な町越前町を目指し、皆さんから防災予防標語を募集し防災予防の啓発を行います。

募集内容 防災予防に関する標語

募集期間 7月2日(月)～8月12日(日)
(郵送の場合は当日消印有効とします。)

応募対象 越前町に在住の人

応募方法 標語、郵便番号、住所、氏名(ふりがな)、電話番号を明記のうえ、次のいずれかの方法で応募してください。

(ア) 郵便はがき、封書による方法

(イ) 最寄りの消防署(丹生分署、朝日分遣所、越前分遣所)に備えてある応募用紙による方法
※応募用紙は鯖江・丹生消防組合ホームページからでもダウンロードできます。

平成23年度火災予防標語
最優秀作品

「部屋ごとに 見守り隊の 居る我が家」

宛先 〒916-0223
丹生郡越前町下河原25-13-1
鯖江・丹生消防組合消防署丹生分署
FAX 36-0119
電子メールアドレス nyu@fd-sabaenyu.jp
(英数半角文字)

作品展示 入賞作品については、町内の公共場所、催事場所にて巡回展示します。
最優秀作品は、広告塔に展示します。
応募作品および入賞作品の著作権は、越前町防火協会に帰属します。

問合せ先 鯖江・丹生消防組合消防署 丹生分署内
越前町防火協会事務局 ☎36-0119

鯖江警察署・丹生分庁舎からのお知らせ

振り込め詐欺にご注意!

依然として「振り込め詐欺」が発生しています。息子になりすまして「女性を妊娠させ慰謝料が必要」などと4百万円から1千万円を要求する内容で、いずれも高齢者宅に電話をかけています。私の家は「大丈夫」と思っていませんか?

今一度、

- 息子を語る電話でお金が必要という内容には、よく確認を!
- 「もうけ話」や「うまい話」には特にご注意ください!
- 身に覚えのない通知や葉書には、電話をかけない、かけさせない!

などを家族で話し、被害に遭わないよう注意してください。

夏の交通安全県民運動!

7月21日(土)から7月30日(月)までの間、夏の交通安全県民運動が実施されます。子どもが夏休みに入り、家族そろってドライブや海水浴などで出かけることが多くなる時期です。

- 十分な休憩と無理のない計画
- 交通安全新3S(シルバー、スロー、シー)の実践
- 飲酒運転の根絶

家族で「交通事故防止」について話し、地域ぐるみで交通事故のない町づくりを目指しましょう。

問合せ先 鯖江警察署 丹生分庁舎
☎34-0110

外国人住民の住民基本台帳制度がスタートします!

平成24年7月9日から住民基本台帳法の一部を改正する法律により、外国人住民にも住民票が作成されることになりました。同時に外国人登録制度は廃止になります。

「住民票が作成される対象者」

3か月を超える在留資格が認められた外国人(中長期在留者)や特別永住者で、越前町に住所を有する人。 ※短期滞在の人、在留資格のない人は対象となりません。

「主な変更点」

- ①日本人と外国人とで構成される世帯の全員が記載された住民票の写しなどが発行できるようになります。
 - ②住所を移すときは、日本人と同様に転出届が必要になります。転出届をして、転出証明書の交付を受けた後、転入先の市区町村で転入届をする必要があります。
 - ③在留資格や在留期間の変更・更新の手続きは、入国管理局のみになります。
 - ④外国人登録証明書に替わり、新たに「在留カード」または「特別永住者証明書」が交付されます。
- 外国人登録証明書は「在留カード」や「特別永住者証明書」に切り替える必要はなく、一定の期間は「在留カード」「特別永住者証明書」とみなされます。
- 「切り替えまでの一定の有効期間について」
- ・特別永住者：今お持ちの外国人登録証明書に記載されている次回確認申請期間に表示されている誕生日までに越前町役場で手続きをしてください。
 - ・永住者：法施行日から3年以内に入国管理局で手続きしてください。
 - ・それ以外の人：法施行日後、在留資格や在留期間などの変更時、入国管理局で切り替えます。
- 問合せ先 住民課 ☎34-8708

2012 北信越かがやき総体

高校生最大のスポーツ大会である『2012北信越かがやき総体』が、今月28日(土)、新潟市で開催される総合開成式で幕を開けます。

越前町では、31日(火)に越前陶芸村文化交流会館でホッケー競技の開成式が行われ、8月1日(水)から5日(日)の5日間にわたってホッケー高校日本一を決める試合が繰り広げられます。

福井県代表として出場する丹生高校男女ホッケー部に皆さまの温かいご声援をよろしくお願いいたします。

試合日程

7月31日(火)	開成式	組合せは7月5日(木)に抽選会を行い決定します。			
8月1日(水)	第1試合	第2試合	第3試合	第4試合	第5試合
8月2日(木)	9時30分～	11時5分～	12時40分～	14時15分～	15時50分～
8月3日(金)	第1試合	第2試合	第3試合	第4試合	
	9時30分～	11時5分～	12時40分～	14時15分～	
8月4日(土)	第1試合	第2試合	第3試合	第4試合	
	9時30分～	11時20分～	13時10分～	15時00分～	
8月5日(日)	第1試合	第2試合			
	9時30分～	11時20分～			



シャトルバス運行表(8月1日(水)～5日(日))

運行予定内容
(越前町宮球技場駐車場→道の駅) (道の駅→越前町宮球技場駐車場)

越前町宮球技場駐車場	道の駅
発車時刻	発車時刻
8:30	8:50
9:10	9:30
9:50	10:10
10:30	10:50
11:10	11:30
11:50	12:10
12:30	12:50
13:10	13:30
13:50	14:10
14:10	14:30
14:50	15:10
*15:30	15:50
*16:10	*16:30
*16:50	*17:10

※印は、8月4日(土)・5日(日)は運行しません。

会場付近図

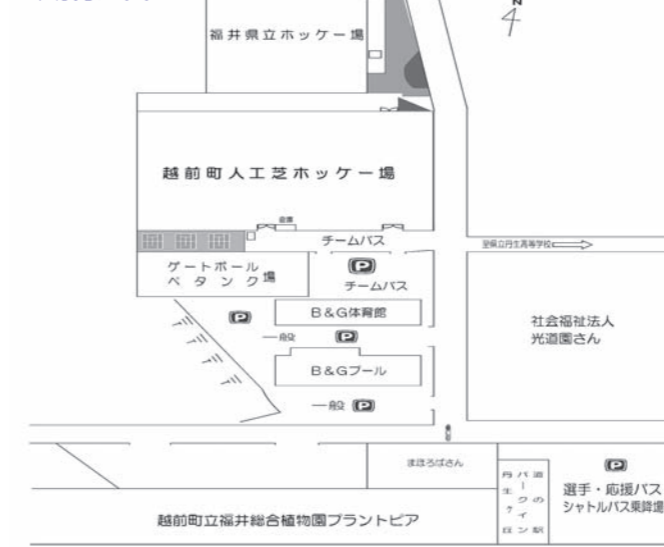

問合せ先 福井県実行委員会 ホッケー競技専門委員会 ☎34-0097 (FAX 兼)



問合せ先 まちづくり課 ☎34-8714

夏季期間限定フリーパス券を発売します！

町内の小・中・高生と丹生高校生を対象とした夏季期間限定(7月21日(土)から8月31日(金)まで)のコミュニティバスフリーパス券を1枚500円で発売します。期間中はコミュニティバスが乗り放題と大変お得です。購入希望者は、まちづくり課までお問い合わせください。

海水浴を楽しむなら、「長須浜海水浴場」と「梅浦海水浴場」がおすすめです。両海水浴場とも温泉施設(越前温泉露天風呂「漁火」、越前温泉「なぎさの湯」)が隣接しており、海水浴を楽しんだ後は、温泉で疲れを癒し、さっぱりとした体で帰ることができます。

今年の夏休みは、フリーパス券を利用して、海水浴に出かけてみてはいかがでしょうか。



平成24年度 工事等発注一覧 (250万円以上) 5月16日～6月15日

工事等名	請負金額	請負業者名	主管課
平成24年度町道鎌坂蔭山線道路舗装工事(その1)	4,515,000円	(株)キハラコーポレーション 丹生営業所	建設課
平成24年度町道鎌坂蔭山線道路舗装工事(その2)	2,415,000円	山中建設(株)	建設課
平成24年度町道馬場高橋線消雪施設整備工事(その1)	10,290,000円	オタ建設(株)	建設課
平成24年度町道馬場高橋線消雪施設整備工事(その2)	10,605,000円	山中建設(株)	建設課
平成24年度佐々生団地造成事業測量調査設計業務委託	10,248,000円	(株)サンワコン	住宅政策室
平成23年度(繰) (仮称)織田地区観光施設公衆トイレ整備工事	13,324,500円	(有)ニューチップコーポレーション	商工観光課
平成24年度越前町幸若文化情報センター空調設備 NO. 2 チラー修繕	3,832,500円	(株)丸安建設	町立図書館
平成24年度農村環境改善センターホール照明盤改修工事	2,631,300円	山中電気商会	農林水産課
平成23年度(繰) 織田地区有線放送設備撤去工事(その1)	11,025,000円	越前電気(株)	防災安全課
平成23年度(繰) 織田地区有線放送設備撤去工事(その2)	8,610,000円	(有)細川電工	防災安全課
平成23年度(繰) 朝日・宮崎地区有線放送設備撤去工事	4,095,000円	(有)飛田電気商会	防災安全課

第4弾 越前たくみ街道湯めぐり チケット 販売中!!

福井県丹南広域組合では、丹南地域の10の温泉施設で使える共通入浴券を販売しています。チケットは12枚つづり5,000円で販売され、また、温泉スタンプラリーに参加すると抽選で豪華特典が当たるなど、お得な温泉入浴券です。

発売金額 12枚綴り1冊5,000円
発売期間 平成24年11月30日(金)まで
有効期間 平成25年5月31日(金)まで
 ※有効期間の過ぎたチケットは使用できません

発売場所

《指定温泉10施設》

かわだ温泉 ラポーゼかわだ、三六温泉 神明苑、しぎぶ温泉 湯楽里、溪流温泉 冠荘、花はす温泉 そまやま、今庄365温泉 やすらぎ、河野シーサイド温泉 ゆうばえ、糸生温泉 泰澄の杜、越前温泉 露天風呂 漁火、越前温泉 露天風呂 日本海

《伝統的工芸品産地組合他7施設》

越前漆器伝統産業会館、越前和紙の里、越前打刃物会館、タケフナイフビレッジ、越前焼の館、鯖江市観光案内所、越前市観光案内所

利用可能施設

右記指定温泉10施設

問合せ先

福井県丹南広域組合 ☎23-45500



雨田光平記念館臨時休館のお知らせ

記念館は展示替のため、次のとおり臨時休館いたします。ご来館の際は、ご注意ください。
 臨時休館中のお問い合わせは、織田文化歴史館(☎36-2288)へお願いします。
期間 7月9日(月)～13日(金)

改正育児・介護休業法が全面施行されます！

平成24年7月1日から
 ① 育児短時間勤務制度(1日6時間勤務を可能)
 ② 育児所定外労働の免除
 ③ 介護休暇

(年5日、対象家族2人以上の場合年10日)が、労働者数100人以下の事業主も含めて全ての事業主に義務化されます。

問合せ先 福井労働局雇用均等室 ☎0776-207-3947

サマージャンボ(市町村振興宝くじ)は県内の販売店で購入を

市町村振興宝くじサマージャンボ(1等・前後賞合わせて5億円)と2000万サマー(1等2千万円×450本)の収益金は、市や町の明るく住みよいまちづくりに使われます。県内の販売店で購入をお願いします。

(財)福井県市町村振興協会 ☎0776-157-1633

発売期間
 (同時発売)
 7月9日(月)～7月27日(金)

医療費受給資格証の更新について

「医療費受給資格証」の有効期限は7月31日(火)までとなっています。対象者には通知しますので、有効期限までに更新の手続きをしてください。ただし、本人または扶養義務者の平成23年中の所得が一定額を超える場合は、8月1日(水)以降、助成は受けられなくなります。

今年から重度障害者医療費受給資格証は対象者に郵送します。
 ※平成23年分の所得申告をしていない人は、必ず申告を済ませてから更新してください。

対象者 重度障害者・母子・寡婦・父子医療費受給者
手続き期限 7月31日(火)
 ※対象者には7月中旬頃に通知します。

問合せ先 重度障害者医療費 社会福祉支援室 ☎34-8724

母子・寡婦・父子医療費 子育て支援課 ☎34-8725

子ども医療費助成制度について

小学4年生から中学3年生までのお子さんにおいて、世帯全員の平成23年分の所得税が非課税の場合に限り、平成24年8月から平成25年7月まで(中学3年生は平成25年3月まで)医療費助成を受けることができます。対象となる人は申請してください。

手続きに必要なもの

- お子さんの健康保険証
- 振込先のわかるもの(通帳など)
- 印鑑(認印)

平成23年分の源泉徴収票もしくは確定申告の写し(世帯全員分)

問合せ先 子育て支援課 ☎34-8725

あさひまつり

第37回

今年も魅せる！
勇壮にして華麗なあさひの祭り！

平成24年
7/28(土)・29(日) 越前町役場前おまつり広場
福井県丹生郡越前町西田中13-5-1

【主催】第37回 あさひまつり実行委員会
【お問い合わせ先】あさひまつり実行委員会(越前町役場商工観光課内) TEL.0778-34-8720

あさひまつり民踊パレードに参加しよう！

民踊パレードに参加してまつりを楽しみませんか？
参加者には踊り終了後の豪華賞品が当たる抽選会も
あります！広場内の輪踊りには飛び入り参加OK！
また、事前に踊りの練習も行いますのではじめての
人でも安心です。詳しくは以下をご参照ください。

民踊パレード練習日のお知らせ(参加自由)

- 第1回練習会
日 時：7月4日(水) 20時から
場 所：朝寿殿(越前町社会福祉センター)(西田中)
- 第2回練習会
日 時：7月18日(水) 20時から
場 所：朝寿殿(越前町社会福祉センター)(西田中)
- 第3回練習会
日 時：7月25日(水) 20時から
場 所：生涯学習センター糸生分館(小倉)

※最寄りの練習場へお気軽にご参加ください。
主体の越前町朝日婦人会が指導いたします。

まつり当日の民踊パレードに参加を希望する人
は、あさひまつり実行委員会(役場商工観光課内)
☎34-8720までお申し込みください。

イベントスケジュール

7月28日(土)

- 17:00～ オープニングセレモニー
- 17:15～ 芸能アトラクション(順不同)
朝日地区公立保育所合同リズム遊び
あさがおプリティバンド
朝日中学校吹奏楽部
丹生高等学校オーケストラ部
手話サークルすいせん
- 18:30～ カラオケバトル in あさひ2012
- 21:00～ お楽しみ抽選会

7月29日(日)

- 17:00～ YOSAKOI(ヨサコイ)
あさひ幸若乱舞 朝日蒼天龍神
ほか全10組予定
- 18:30～ 鯖江・丹生消防音楽隊
- 19:00～ 民踊パレード
- 19:30～ あんどん山車巡行
- 21:00～ 打上花火

あさひまつりのTシャツが 新しくなりました！

今年はあさひまつりのTシャツを新調し販売します。
気分も新たに今年のあさひまつりを盛り上げましょう！

希望者は、以下の販売店にてお求めください。

- 取扱店(50音順)
- 岡山呉服店(西田中) ☎34-0131
 - たまや(上糸生) ☎34-5015
 - 辻呉服店(西田中) ☎34-0135
 - ニュー・スポーツ(朝日) ☎34-1116
 - まことや呉服店(天王) ☎34-0115
 - まるき屋(西田中) ☎34-0159

販売価格 1,000円/着(税込)
色 紺地に白字
サイズ S・M・L・LL
注意事項 数に限りがありますので、お早めに
取扱店にてお求めください。

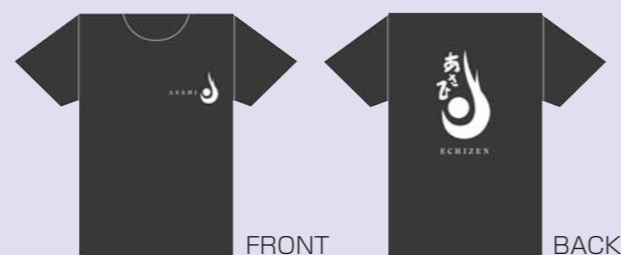

FRONT

BACK

音と光の 夏の頂点

越前夏まつり2012

■平成24年7月14日(土) ■越前町厨(く)アクトイランド クラウド
●雨天の場合は15日(日) ●お問い合わせ/越前夏まつり実行委員会 ☎0778(37)1501 越前コミュニティセンター内

イベントスケジュール

7月14日(土)

- 18:30～ オープニングセレモニー
- 18:45～ オープニング会場レポート
- 19:00～ 『VSカラオケ採点機みんなで歌って歌って80点！
飛び入り大歓迎！越前特産品お持ち帰り大作戦！』
- 19:30～ 越前町民による暑気払い!!!
「宮崎ハワイアンダンス」
- 19:40～ 『VSカラオケ採点機みんなで歌って歌って80点！
飛び入り大歓迎！越前特産品お持ち帰り大作戦！』
- 20:00～ 盆踊り大会
- 20:30～ 花火大会
- 21:10～ 終了

シャトルバス 運行のお知らせ

当日は、越前地区を
シャトルバスが運用し
ます。各バス停留所に
運行表を掲示しますの
で、シャトルバスをご
利用ください。





男女共同参画宣言都市 越前町
えちぜん男女共同参画のつどい

出会い 知りあい 助けあい

とき 平成24年7月7日(土) 13:30~16:30

ところ 越前町生涯学習センター 朝日多目的ホール

◎オープニング 寸劇「その時、あなたは・・・？」ま〜るく参画一座

◎気づき事業発表 地域で、みんなで「気づいたこと」

- 栃川区(朝日地区) ○梅浦区(越前地区) ○小椋区(越前地区)
- 北区婦人会(織田地区) ○平等壮年会(織田地区) ○葛野区(朝日地区)

絵本の朗読も
ありますよ

講演 「おやじの腕まくり」
～大人が子どもに伝えるべきこと～

講師 村上 信夫さん
(元NHKエグゼクティブアナウンサー)

1953年、京都生まれ。NHKラジオの「声」として11年活躍。
この4月からは、全国を回り「嬉しい言葉の種まき」をしている。
横浜でおやじの社会活動グループを立ち上げて活動中。



手話通訳有 / 託児室有 / 喫茶コーナー(無料)

問合せ先 えちぜん男女共同参画のつどい実行委員会 ☎34-8715

第22回涼風コンサートのお知らせ

今年の涼風コンサートは、名古屋を中心に活動を展開している「Flutes(フルーツ)」のフルート四重奏をはじめ、素敵なゲストが、フルーツの盛り合わせのようにポップでおいしい音楽で、癒しのひとときをお届けします。

とき 7月22日(日) 13時30分開演

ところ もりの学び舎(笠松)

出演者

◎Flutes

(名古屋音楽大学出身。2011年「みえ音楽コンクール」フルートアンサンブル部門「第1位受賞」)

◎早坂英介(リコーダー) 城戸理恵子(鍵盤) 他

◎越前町民混声合唱団(賛助出演)

入場料 無料

※無料の送迎バスを運行します。

(行き)

織田文化歴史館

12時45分発

(帰り)

もりの学び舎

15時45分発

問合せ先

生涯学習センター

織田分館

☎36-17712



▲ Flutes

プラントピア七夕まつり

植物園で笹の葉に
願いを書こう

福井総合植物園
プラントピアにて

「七夕まつり」を開
催します。

・入園者全員対象

・スピードくじ

・クマ笹茶振舞い(無くなり次第終了)

・笹の葉を使った遊び

・笹と短冊をご用意しておりますので、願い事を書
いてください。

日時 7月7日(土)・8日(日)

会場 福井総合植物園プラントピア

開園時間 9時~17時(ただし入園は16時まで)

問合せ先 福井総合植物園プラントピア

☎34-1120



国際理解講座

オーストラリアのお菓子を作り、食べながら異文
化に触れてみませんか?

日時 7月12日(木) 19時~

会場 越前町生涯学習センター 調理室

講師 マデリン・ホーン氏(オーストラリア)

申込み 定員は先着順で25人

(締切り:7月9日(月)まで)

参加費 会員400円・非会員500円

問合せ先 国際交流室内 越前町国際交流協会

☎34-8713

蟹座生まれは入館無料

7月23日(月)までの期間中、蟹座生まれの人は越前
かにミュージアムが入館無料になります!

(身分証明証が必要です。)

館内では、かわいいカニの赤ちゃんや、カニが脱皮
する様子を収めた貴重な映像も公開中です。

この機会に、ぜひご覧ください!

期間 7月23日(月)まで

場所 越前かにミュージアム

入館料 大人600円 小人300円

開館時間 9時~17時(入館は16時30分まで。火曜休館)

問合せ先 越前かにミュージアム ☎37-2626

夏休み 海藻おしばづくり体験

海藻は色の違いから緑色の緑藻・茶色の褐藻・赤
色の紅藻と、大きく3つのグループに分けることが
できます。広い海で、波にゆらゆら揺れながら育つ
海藻は、なんとも不思議な形と繊細な色をしてい
ます。今年の夏は越前かにミュージアムの海藻おし
ば体験で、すてきな作品を作ってみよう!

日時 7月29日(日) 13時30分~

場所 越前かにミュージアム 1階ホール

定員 20人(要予約)

参加料 500円(入館料が別途必要)

入館料 大人600円 小人300円

問合せ先 越前かにミュージアム ☎37-2626



雨田光平記念館 特別展示のおしらせ

「現代作家の技 織田文化歴史館コレクションより」

織田文化歴史館が所蔵する現代作家の陶芸コレクションより厳選した作品を展示いたします。皆さんぜひご来館ください。

会期

7月14日(土)～8月26日(日)

開館時間 10時～17時(入館は16時30分まで)

会期中の休館日

毎週月曜日(ただし7月16日は開館し、翌17日を休館とします)



観覧料

一般 100円 団体(20人以上) 80円

※中学生以下、70歳以上の人は無料です。入館の際、受付で年齢のわかるものをお見せください。

会場・問合せ先

雨田光平記念館 ☎36-26666

防災体験ツアー

町内在住外国人と共に地域の防災について考えてみませんか? 非常食の試食や災害体験など盛りだくさんです。

日時 7月22日(日) 12時～17時30分

会場 鯖江・丹生消防組合朝日分遣所及び

会 福井市防災センター

申込み 定員は先着順で25人締切り(7月13日(金)まで)

参加費 会員0円・非会員100円

申込・問合せ先

国際交流室内 越前町国際交流協会

☎34-8713

第七回 越前町小中学生競書大会

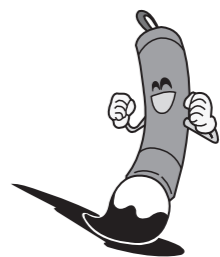

【出品規定および席上揮ごう開催要項】

- 主催 越前町文化協議会
- 後援 越前町・越前町教育委員会・福井新聞社
- 日時 (席上揮ごう日) 7月21日(土) 午前9時～10時の1時間
- 会場 陽光館および朝日体育館(旧朝日中学校体育館)
- 応募規定

- 参加資格 越前町民で小・中学生であること。
- 席上揮ごう 夏休みを利用し、自由参加の席上揮毫を実施します。決められた課題を席上に主催者の用意した清書用紙に、時間内に仕上げ、提出してください。(清書用紙は会場で手渡しします)
- 申込方法 こちらで指定した用紙でお申込ください。申込用紙には、保護者の氏名、連絡先、受験者の学校・学年・氏名(ふりがな)を楷書で明記ください。申込用紙は、越前町生涯学習センターおよび地区コミュニティセンターにありますので、お求めください。
- 申込締切 7月13日(金)まで。先着350人で締切ります。
- 申込先 〒916-0147 越前町内郡13-19-3 越前町生涯学習センター内「越前町小中学生競書大会」宛です。尚、地区コミュニティセンターでも受付けます。

6. 課題	硬筆	えんぴつ	半紙
小学1年	きちんと、あいさつできたよ。		B5用紙
小学2年	トマトに黄色い花がさきました。		
小学3年	川	小学4年	光
小学5年	草原	小学6年	夕やけ雲
中学1年	日進月歩	中学2年	宇宙の渚
中学3年	国際交流	中学2年	宇宙の渚
		中1年は楷書、中2・3年は行書でかきます。	

- 用紙 硬筆はB5用紙で枠なしです。(小1・2年生はえんぴつ2B以上で書きます)硬筆の下敷きは、申込受付の時点で係員から受取ってください。毛筆(小3年生以上～全中学生は半紙です。)
- 作品審査 席上揮ごう終了後に、本部役員および協会が指名する審査員があたる。
- 表彰式 8月25日(土)10時～ 越前町生涯学習センター朝日多目的ホールにて
- 成績発表及び作品展示

- ◇展示 朝日会場 7月21日(土)～7月25日(水) 越前町生涯学習センター
- ◇展示 織田会場 7月27日(金)～8月1日(水) 織田文化歴史館
- ◇展示 越前会場 8月6日(月)～8月9日(木) 越前コミュニティセンター
- ◇展示 宮崎会場 8月10日(金)～8月15日(水) 宮崎コミュニティセンター
- ◇展示 朝日会場 8月17日(金)～8月25日(土) 越前町生涯学習センター

※会場の都合により、急な変更がある場合がありますので、各センターにお問い合わせください。

問合せ先 生涯学習課 ☎34-2000

「明るい選挙啓発標語」大募集!

明るい選挙の推進につながる標語を募集します。

応募資格

県内にお住まいのかたならどなたでも応募できます。

標語形式

リズムカルなものであれば、俳句調、短歌調など特に制限はありません。

応募方法

1人1標語までとします。応募用紙に、年齢、性別、職業または学校名・学年、電話番号を記入して応募してください。

応募期間 9月7日(金)まで

※応募作品の著作権は主催者に帰属するものとし、今後の各種選挙の啓発活動に利用させていただきます。

※応募方法や昨年度の優秀作品など、詳しくは、福井県選挙管理委員会のHPを御覧ください。
(http://www.pref.fukui.lg.jp/doc/senkan/index.html)

※応募用紙は福井県選挙管理委員会のHPに掲載しています。また、福井県選挙管理委員会および越前町選挙管理委員会の窓口

でもお渡しいたします。

問合せ先

越前町選挙管理委員会

☎34-80700



越前 薪窯と土の美

越前は平安時代の末から始まる日本六古窯のひとつで、豊富で良質な土と薪窯を使った作品を長年作ってきました。現代でも越前の土と薪窯にこだわり作品を作っている人々がいまもいます。土と薪窯にこだわり、そこに自らの芸術性を込めて作品を作り続けている人々に焦点をあて、古の越前焼から続く現代越前の多様性と面白さを紹介します。



現代でも越前の土と薪窯にこだわり作品を作っている人々がいまもいます。土と薪窯にこだわり、そこに自らの芸術性を込めて作品を作り続けている人々に焦点をあて、古の越前焼から続く現代越前の多様性と面白さを紹介します。

入館料

一般400円、大学生200円、高校生以下は無料

特別展の期間、13時～15時の時間帯に入館いただいた人に、越前陶芸村の自然や福井県陶芸館の館蔵品などが描かれた絵はがき1枚を、もれなくプレゼントします。(ただし、有料入館者に限りさせて頂きます)

悠久ロマンの杜に「遊び場」ができます。

「オトープOpen!!!」

「どじょうやかめと遊びませんか?」

日時 7月22日(日) 10時～

場所 悠久ロマンの杜 ビオトープ(田んぼ)

…オープンイベント…

「どじょうやかめと遊びませんか?」

「泥ん子玉入れ大会」

(参加資格:小学生以下) 定員:先着順で30人

(参加資格:小学生以下) 定員:先着順で30人

(参加資格:小学生以下) 定員:先着順で30人

(参加資格:小学生以下) 定員:先着順で30人

申込・問合せ先 悠久ロマンの杜 ☎36-20050

7月の越前陶芸村文化交流会館イベント情報 入館無料

7月の休館日 2日・9日・17日・23日・30日 開館時間 9時～17時(最終入館は16時30分)

会館外周で繰り広げられる さまざまなジャンルの「素敵!!」を見つけませんか

のんびり市

開催期間 毎月第3日曜日開催 今月は、15日(日) 10時～16時

好みの越前焼カップでコーヒーが飲める!(常設)
珈琲サロン「Coin Café 越前焼で珈琲時間」

熱中症を防ぐために

— まわりが協力して、熱中症予防を呼びかけ合うことが大切です —

熱中症の発生は7～8月がピークになります。
熱中症を正しく理解し、周囲が協力して予防に努めてください。



熱中症とは・・・

高温多湿な環境下で、体内の水分や塩分のバランスが崩れたり、体温調節機能がうまく働かないことにより、体内に熱がたまり、**筋肉痛や大量の発汗**、さらには **吐き気や倦怠感**などの症状が現れ、重症になると**意識障害**などが起こります。

熱中症の予防

- こまめな水分・塩分の補給
- 室内環境調節
扇風機やエアコン、こまめな換気・遮光カーテン・すだれなど
- こまめな体温測定や衣服の調節、保冷材などによる冷却などで体調管理
- 外出時の注意
日傘や帽子の着用、日陰の利用、こまめな休息、天気の良い日は屋下がりの外出は避ける

急に暑くなった日は特に注意しましょう。

熱中症が疑われる人をみかけたら・・・

1. 涼しい場所へ避難させる
2. 衣服を脱がせ、身体を冷やす
3. 水分・塩分を補給する

自力で水を飲めない、意識がない場合は、直ちに救急隊を要請しましょう

熱中症情報に関するホームページ

- ◇環境省 熱中症情報 http://www.env.go.jp/chemi/heat_stroke/
- 熱中症予防情報サイト <http://www.nies.go.jp/health/HeatStroke/index.html>

越前町に「越前つるかめ体操」の輪が広がっています！

50～70歳代の皆さんへ

介護予防サポーター養成講座 受講者募集！

これから活躍が期待される50～70歳代の人を対象に、介護予防や認知症のサポーター養成講座を開催します。講座を修了された人には、地域でのサロンや介護予防教室のボランティアなどで活躍していただきます。

会場 織田保健福祉センター

(越前町織田106-51-1 織田病院隣)

対象者 50～70歳代の男女



日程及び内容 *事前に申込みが必要です 7月20日(金)締切り

回	日 程	内 容	講 師
1	7 / 27 (金) 9:30～11:30	○開講式 ○「高齢者の体と転倒予防」のお話	福井県健康管理協会 釣部雄史作業療法士
2	8 / 3 (金) 9:30～11:30	○実技「越前つるかめ体操」 実践講座 ○レクリエーション初級講座	福井県健康管理協会 釣部雄史作業療法士 在宅介護支援センター職員
3	8 / 10 (金) 9:30～11:30	○認知症サポーター養成講座 ○越前つるかめ体操実践	認知症サポーター キャラバンメイト 在宅介護支援センター職員

定員 25人

費用 無料

持ち物および服装 水分補給のできる飲み物、動きやすい服装でお越しください。

修了者には、体操録音テープ及び「介護予防サポーター証」「オレンジリング」を交付します。



申込・
問合せ先

越前町地域包括支援センター ☎36-1067 (織田病院横、織田保健福祉センター内)
越前町社会福祉協議会 本所 ☎34-2388 越前支所 ☎37-0627
宮崎支所 ☎32-3210 織田支所 ☎36-0698

一心をいやす相談会のご案内



「ひどいストレスを感じている」、「気持ちが落ち込んでいる」、「人間関係に悩んでいる」、「眠れない」など、つらい気持ちをひとりで抱えていませんか？

からだと同じようにこころが疲れることは誰にでもあることです。こころの専門家に相談することは決して特別なことではありません。カウンセラーと話すことでこころが軽くなったり、解決の糸口が見つかることもあります。お気軽にご相談ください。

日時 7月27日(金)
9時30分～11時30分

料 金 無料

カウンセラー 臨床心理士 千崎 愛氏

会場 越前地域福祉センター
越前町梅浦60-15 (☎37-0627)

- 予約制(匿名でも可)
- 今後も奇数月に町内の施設で開催を予定しています。

子どもの発達相談や、スクールカウンセラー、大人のストレス相談など幅広い経験をもったカウンセラーが応じます。

申込・問合せ先 保健衛生課 ☎34-8710

成人の健康診査

実施日	会 場	受付時間	健康診査	肺がん・ 結核検診	胃がん 検診	乳がん 検診	子宮頸 がん検診
7月 5日(木)	織田農村環境改善センター 「サンライズ織田」	8:30～ 9:30 9:00～10:30	○	○	○		
	上川去集落生活改善センター	13:30～14:00	○	○			
	越前サブコミュニティ センター(梅浦)	8:30～ 9:30 9:00～10:00 13:15～14:15	○	○		○	○
7月10日(火)	越前サブコミュニティ センター(梅浦)	8:30～ 9:30 9:00～10:00 13:15～14:15	○	○		○	○
	気比庄集落公民館	13:30～14:30	○	○			
	越前陶芸村文化交流会館 「セラミックホール」	8:30～ 9:30 9:00～10:30 13:15～14:15	○	○			
7月18日(水)	越前陶芸村文化交流会館 「セラミックホール」	8:30～ 9:30 9:00～10:30 13:15～14:15	○	○			
	朝日保健センター(朝寿殿)	8:30～ 9:30 9:00～10:00 13:15～14:15	○	○		○	○
	織田農村環境改善センター 「サンライズ織田」	8:30～ 9:30 9:00～10:00 13:15～14:15	○	○		○	○

※1 健康診査を受けることができる人は次の1～3に該当する人です。健診当日は健康保険証を必ず、ご持参ください。

1. 越前町国民健康保険に加入している40歳から74歳までの人
2. 20歳から39歳までの職場などで健診を受診する機会のない人で、町の健診を希望する人(必ず、事前に申し込んでください。)
3. 後期高齢者医療保険に加入している人で、町の健診を希望する人(必ず、事前に申し込んでください。)

上記以外の方は加入している医療保険によって異なりますので、各保険者へお問い合わせください。

※2 がん検診については医療保険に関係なく、職場などでがん検診を受診する機会のない人を対象に行っています。

※3 大腸がん検診の検便容器は、検診の受付時間にすべての会場で回収しています。

申込・問合せ先 健康増進室 ☎36-1375 保健衛生課 ☎34-8710

税の質問箱

★国民健康保険税について

○国民健康保険税の算定方法

国民健康保険税は、医療費の総額から国・県などからの補助金などを差し引いた残りの額を税に必要な総額とし、この総額に合わせて所得、資産、加入者数、世帯数をもとに税率などを決定しています。

平成24年度の税率は下表のとおりです。

	所得割	資産割	均等割	平等割
医療分	5.0%	22%	26,000円	23,000円
後期高齢支援分	1.1%	6.0%	5,800円	5,600円
介護分(40～64歳)	0.7%	4.2%	5,700円	3,400円

所得割 前年中の総所得金額から基礎控除額(33万円)を差し引き、税率を掛けて算出
 資産割 今年度の固定資産税額(土地・家屋)に税率を掛けて算出
 均等割 被保険者一人当たりの金額
 平等割 一世帯当たりの金額

Q: 仕事を辞めて収入がないのに、国民健康保険税が高いと思うのですが?

A: 国民健康保険税は、前年中の所得をもとに所得割額が計算されます。そのため会社を辞めて収入がなくなっても所得割額が発生します。なお、年度の途中から国保に加入した場合、加入した月の分から月割りで計算をします。

Q: 国民健康保険税の軽減について教えてください。

A: 前年所得が一定額以下の世帯については、均等割額・平等割額について軽減が適用されます。その際、国民健康保険に加入していない世帯主(擬制世帯主)の所得も算定基準額に含まれます(税額は加算されません)。

算定基準額(前年の世帯の総所得金額など)	軽減割合
33万円以下	7割
33万円+(24万5千円×世帯主を除く被保険者と世帯主を除く特定同一世帯所属者(*)の合計人数)以下	5割
33万円+(35万円×被保険者と特定同一世帯所属者(*)の合計人数)以下	2割

*後期高齢者医療制度への加入により、国民健康保険の資格を喪失した人で、資格を喪失した日から5年以内で同一世帯に属する人

軽減を受けるためには、所得の申告が必要ですので、収入がなくても忘れずに申告をしてください。

納税のお知らせ	固定資産税	第2期
	国民健康保険税	第1期
	納期限	7月31日(火)

問合せ先 税務課 ☎34-8709

トラブル注意報

資料請求しただけなのに、高額なかつらを契約!



カタログ請求だけのつもりが販売員の訪問を受けることになったり、突然業者が家に来たりして、女性用かつらを勧められ、あれよあれよという間に契約してしまったという相談が寄せられています。

部分かつらのカタログを取り寄せようと業者に電話したところ、「ちょうどそちらの地域に行くので、訪問して説明させてください」としつこく言われ、了承してしまった。その日のうちに女性の販売員の訪問を受け、注文もしていないのに頭のサイズを測られたり、写真を撮られたりして断れない感じになった。カタログには価格表示がなく、販売員も値段について何も言わないので、高くても20万円くらいかなと想像していたが、どんどん話が進んでしまい、契約書を書くときになって初めて60万円以上することがわかった。解約したい。(70歳代 女性)

ひとこと助言

- かつらは、種類も価格も多様です。事前にかつらのタイプや価格などを調べ慎重に検討することが必要です。事例のようなトラブルを避けるためにも、訪問自体をきっぱりと断ることも一つの方法です。
- 訪問を受け、業者のペースで購入を勧められても、不明な点や迷いがあったら、その場での契約は避けましょう。
- 訪問販売の場合、法律で定められた契約書面を受け取ってから8日以内であれば、クーリング・オフが可能です。

消費者生活のご相談は…
 総務課 消費生活相談窓口 ☎34-8700
 福井県消費生活センター ☎0776-22-1102
 消費者ホットライン ☎0570-064-370

TANAN CATV 丹南ケーブルテレビガイド

7月の越前町関連の番組放送時間表

- たんなんスマイルTV (デジタル091ch・デジアナ2ch)
- ◎ Jr. + [ジュニアプラス]
 [7月18日(日)] 宮崎ファイヤーズ(再)
 [7月19日(木)] EchizenHOMES(再)
 [7月22日(日)] 宮崎小学校たけのご握り体験(再)
 ① 8:45~ 8:55 ②13:45~13:55 ③20:15~20:25
 - ◎ 「丹南キッズ~ことばのタイムカプセル~」
 [7月17日(火)] たいら保育園(再)
 [7月21日(土)] 宮崎中央保育所(再)
 [7月24日(火)] 朝日北保育所(再)
 ① 8:55~ 9:00 ②13:55~14:00 ③20:25~20:30
- ※番組は予告なく変更されることがありますので、ご了承ください。
 問合せ先 丹南ケーブルテレビ(株) 番組制作課 ☎21-3277

- ◎ 「ひとくらしいきいき羅針盤」
 [7月7日(土)~13日(金)]
 宮崎コミュニティセンター 茶道教室
 [7月14日(土)] 第3回越前町文協芸能祭(再)
 [7月20日(金)] 越前町生涯学習センター 紫水会(再)
 [7月24日(土)] 第24回越知山泰澄ウォーク&泰澄祭(再)
 ① 9:15~ 9:27 ②14:15~14:27
 ③20:45~20:57 ④22:45~22:57
- ◎ 「~丹南ふれあい百景~おたっしや珍道中」
 [7月7日(土)~13日(金)、27日(金)]
 「越前水仙を咲かせよう!」の巻
 [7月14日(土)] 「小曾原の春まつり」の巻(再)
 [7月18日(水)] 「桜と陶芸のコラボ!しだれ桜まつり」の巻(再)
 [7月24日(火)] 「陶芸まつりを散策」の巻(再)
 ① 9:00~ 9:15 ②14:00~14:15
 ③20:30~20:45 ④23:30~23:45
- ◎ 「越前町いきいき情報局」
 [7月7日(土)~20日(金)] 第37回あさひまつり
 [7月21日(土)~8月3日(金)] 北信越かがやき総体
 ① 7:55~ 8:00 ②12:55~13:00
 ③19:55~20:00 (隔週土曜日更新)

栃川 山下 千奈 (泰宏、女)
 氣比原 菜摘 (直樹、女)
 朝日 廣富莉乃愛 (亘、女)
 朝日 中島 大翔 (健二、男)
 内郡 刀禰 悠生 (康輔、男)



新しい家族です

(敬称略、6月15日現在)

小曾原 田中 美桜 (智志、女)
 江波 山谷 緋彩 (勝平、女)
 檜津 岩尾 士穂 (義人、男)
 八田 齊藤 旬輝 (輝幸、男)
 野 鷺田あいら (武之、女)
 新保 松井航之介 (優、男)
 小樟 中梶 華心 (雅一、女)

なかよしひろば (園開放)

実施日	場所	電話番号
7月5日(木)	朝日西保育所	34-5602
7月18日(水)	朝日中央保育所	34-0081
7月19日(木)	朝日南保育所	34-1614
7月11日(水)	宮崎中央保育所	32-2067
7月18日(水)	小曾原保育所	32-2039
7月11日(水)	朝日北保育所	34-1762
7月10日(火)	あさがお保育園	34-1110
常時	城崎南保育園	39-1801
常時	西徳寺保育園	37-1354
毎日午前中	四ヶ浦保育園	37-0305
毎日午前中	たいら保育園	36-0251
毎日午前中	はぎの保育園	36-0396
毎日午前中	陶の谷保育所	32-3014
毎週木曜日	織田保育所	36-0160

※時間・内容などについては、各保育所(園)にお問い合わせください。

人口と世帯
 (6月1日現在)
 人口 23,622人 (前月より21人減)
 男 11,419人
 女 12,203人
 世帯数 7,261戸

おくやみ

(6月15日現在)

朝日 新本 春子さん (91歳)
 氣比原 前原ヲサクさん (93歳)
 牛越 永當しづ枝さん (100歳)
 野末 久守 房枝さん (82歳)
 小曾原 岩本はなこさん (92歳)
 江波 向當ミヨ子さん (93歳)
 舟場 岡田五右衛門さん (73歳)
 玉川 橋本 三郎さん (86歳)
 梅浦 竹内 登さん (82歳)
 梅浦 中川ハツイさん (84歳)
 梅浦 森本 正量さん (79歳)
 梅浦 吉川 實さん (88歳)
 小樟 濱野 未松さん (80歳)
 高佐 増矢 信正さん (65歳)
 米ノ 大間サダ子さん (82歳)
 米ノ 山本 榮一さん (82歳)
 上野 水島八左子門さん (85歳)
 三崎 服部 盛男さん (83歳)
 四ツ杉 向 光子さん (77歳)
 岩倉 佐々木一亀さん (77歳)

編集後記

今年は4年に一度のオリンピックイヤー。まもなく「ロンドンオリンピック」が開幕します。サムライ・なでしこ・さくら・火の鳥・トビウオ…、日本代表チームには様々な愛称がつけられています。皆さん何の種目かわかりますか？
 毎回、私たちにたくさんの方の感動を伝えてくれる日本代表選手。テレビの前からですが精一杯応援します。がんばれ、ニッポン！

また、オリンピックはスポーツの祭典ですが、越前町では「越前夏まつり」を皮切りに「あさひまつり」「O・T・A・I・K・O響」と夏の祭典が開催されます。オリンピックに負けないくらい、熱き感動をお届けしますので、皆さん一緒に盛り上がりましょう！

表紙の写真

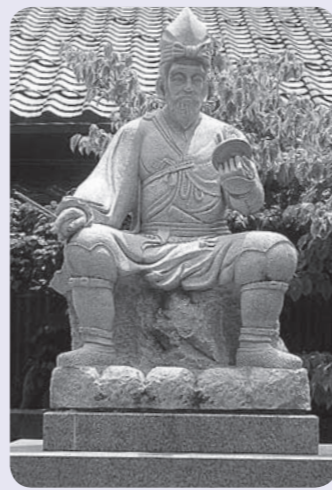
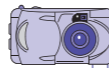

斎藤美盛像 小松市多太神社

町内にたずねる平家伝説(宮崎地区編)
 平家に仕えた武将斎藤美盛は、自分が討ち取られる原因となった稲を怨んで死後ウヅカに生まれ変わり、稲を枯らしたという伝説で有名ですが、実は越前国で生まれたと言われている人物です。県内には、実盛一族の子孫であると伝えられている家がたくさんあります。
 『宮崎村誌』によると宮崎地区八田にある月山寺は、現在の福岡県にあたる筑後高良山第五十七世座主の亮恩僧正によって再建されました。亮恩僧正は八田の斎藤氏に生まれた人で、郷里の寺が荒れているのを案じ、私財を投じて月山寺を再建したといわれています。月山寺には亮恩僧正の寿像(存命中につくられた肖像彫刻)が残されていますが、この寿像の裏書には彼の功績の他に、斎藤実盛の子孫であることが書かれているそうです。
 また月山寺の再建と同じ頃にあたる、弘化五年(一八四八)に亮恩僧正が寄付したという銘が刻まれた石燈籠が、宮崎地区には残っているそうです。
 雨田光平記念館 学芸員 小辻 陽子

図書館だより

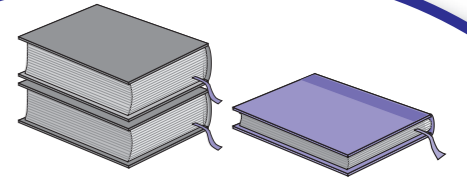

★第58回青少年読書感想文全国コンクール「課題図書」入りました。★

毎年、夏休みの悩みの一つが「読書感想文」ではありませんか？(私がそうでした。)
 さて、図書館は、皆さんが思われているより早く、課題図書を購入し、来館した皆さんが読めるように取りそろえています。しかし、皆さんが来館されるのは、宿題の締め切りも押し迫ってからと言うのが現実です。そのため、なかなか本が手元に届かないということが毎年起きています。
 そこで、悩み深き皆さんへ図書館からちょっとした助言を。

「今から始めよう。読書感想文！」

そう、とりあえずは、本を読んでしましましょう。夏休みに入って、本を読んでみただけで、「感想文を書くにはちょっと……。他の物を読むには時間が無いし……。」ということもあります。(そうなんです。私がそうでした。)

小学校低学年

「ぼくがきょうりゅうだったとき」…… まつおかたつひで/作
 「またおいで」…… もりやまみやこ/作
 「パンケーキをたべるサイなんていない？」…… サラ・オギルヴィー/作
 「へいわってどんなこと？」…… 浜田桂子/作

小学校中学年

「ココロ屋」…… 梨屋アリエ/作
 「チョコレートと青い空」…… 堀米薫/作
 「ここがわたしのおうちです」…… アイリーン・スピネリ/作
 「カモのきょうだいクリとゴマ」…… なかがわちひろ/作

小学校高学年

「心の森」…… 小手鞠るい/作
 「走れ！マスマラ」… グザヴィエ＝ローラン・ブティ/作
 「わたしのひかり」…… モリー・バング/作
 「ピアノはともだち」…… こうやまのりお/作

中学校

「地をほう風のように」…… 高橋秀雄/作
 「怪物はささやく」…… パトリック・ネス/作
 「地球の声に耳をすませて」…… 大木聖子/作

高等学校

「オン・ザ・ライン」…… 朽木祥/作
 「ダーウィンと出会った夏」…… ジャクリーン・ケリー/作
 「パスタでたどるイタリア史」…… 池上俊一/作

平成24年7月号 広報えちぜん

えちぜんカレンダー

7月15日～8月18日

※休日当番医の診療時間は、9:00～17:00です。都合により医療機関が変更になる場合がありますので、受診前に電話や新聞などで確認してください。

日	月	火	水	木	金	土
7 【休日当番医】 藤田病院 ☎34-0044	16 海の日 【休日当番医】 織田病院 ☎36-1000	17 心配ごと相談 13:00～16:00 (越前地域福祉センター(梅浦))	18 子育てサロン 9:30～11:00 (越前町社会福祉センター(西田中)) 結婚相談 13:00～16:00 (越前町社会福祉センター(西田中))	19 子育てサロン 9:30～11:00 (越前町社会福祉センター(西田中)) 心配ごと相談 13:00～16:00 (織田コミュニケーションセンター) 3歳児健診 13:30～14:30 (織田保健福祉センター)	20 子育てサロン 9:30～11:00 (越前町社会福祉センター(西田中)) 心配ごと相談 13:00～16:00 (織田コミュニケーションセンター) 3歳児健診 13:30～14:30 (織田保健福祉センター)	21
22 防災体験ツアー 13:00～ (鯖江・丹生消防組合朝日 分遣所および福井市防災 センター) 【休日当番医】 両林病院 ☎37-0005	23 結婚相談 13:00～16:00 (越前町社会福祉センター(西田中))	24 家族介護者サロン 10:00～12:00 (萩野生活改善センター) 無料法律相談 13:00～16:00 (宮崎コミュニケーションセンター)	25 子育てサロン 9:30～11:00 (越前町社会福祉センター(西田中)) 子育てサロン 「わいっくィズ」 10:00～11:30 (宮崎コミュニケーションセンター) 家族介護者サロン 10:00～12:00 (越前コミュニケーションセンター)	26 家族介護者サロン 10:00～12:00 (町生涯学習センター糸生分館) 献血(全血) 12:30～16:00 (越前町役場) こことからのだ 福祉巡回相談会 13:30～ (織田保健福祉センター)	27 子育てサロン 9:30～11:00 (越前町社会福祉センター(西田中)) 心をいやす相談会 9:30～11:30 (越前地域福祉センター(梅浦)) 家族介護者サロン 10:00～12:00 (豊津隣保館)	28 第37回あざひまつり 17:00～22:00 (越前町役場前駐車場)
29 海老おしげづくり体験 13:30～ (越前がにミュージアム) 第37回あざひまつり 17:00～22:00 (越前町役場前駐車場) 【休日当番医】 長田内科胃腸科医院 ☎32-2774	30	31 3歳児健診 13:30～14:30 (朝日保健センター)	8 / 1 子育てサロン 9:30～11:00 (越前町社会福祉センター(西田中))	2	3 子育てサロン 9:30～11:00 (越前町社会福祉センター(西田中))	4
5 【休日当番医】 整形外科大城医院 ☎32-3500	6 結婚相談 13:00～16:00 (越前町社会福祉センター(西田中))	7 家族介護者サロン 10:00～12:00 (織田コミュニケーションセンター) 心配ごと相談 13:00～16:00 (宮崎コミュニケーションセンター)	8 子育てサロン 9:30～11:00 (越前町社会福祉センター(西田中)) 悠々いきいきサロン 9:30～11:30 (宮崎コミュニケーションセンター) 家族介護者サロン 10:00～12:00 (越前地域福祉センター(梅浦))	9 家族介護者サロン 10:00～12:00 (越前町社会福祉センター(西田中)) 1歳6か月児健診 13:30～14:30 (朝日保健センター)	10 子育てサロン 9:30～11:00 (越前町社会福祉センター(西田中)) 家族介護者サロン 10:00～12:00 (宮崎コミュニケーションセンター)	11 だよーおはなしひろば 14:00～14:30 (町立図書館織田分館)
12 【休日当番医】 伊部病院 ☎34-0220	13 結婚相談 13:00～16:00 (越前町社会福祉センター(西田中))	14	15 子育てサロン 9:30～11:00 (越前町社会福祉センター(西田中))	16	17 子育てサロン 9:30～11:00 (越前町社会福祉センター(西田中))	18

