

みどり
人と技 海土里 織りなす 快適なまち

広報 えちぜん

Communications Magazine Echizen

特集 special feature article

織田親真の謎

～織田一族の源流を探る～

2012
(平成24年)

9月
第92号

おたいこ ひびけ
紙音 2012



～大空に響く夏の風物詩～

寺石塔群の調査



法楽寺石塔群の調査

法楽寺石造物群は昭和四四年頃、工事の際に丘陵斜面から多くの越前焼とともに出土しました。五輪塔・宝きょう印塔などの石塔が数多くありました。バラバラだった石塔を分類し、主なものを図化したり、拓本を取ったりしました。最後はきれいに積み直して調査を終えました。

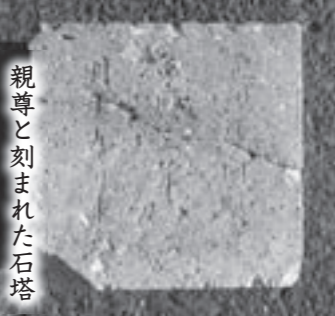

親尊と刻まれた石塔

石塔の側面には「喪親真阿聖靈／正應三年庚子二月十九日未尅」と刻まれています。親尊という人物が一二九〇年二月十九日の午後二時頃に亡くなったことがわかりました。ただ、普通に見ると、親真と読むことができ、実際多くの人が親真と読んできました。これまで親真と読まれていたとすると、織田氏系図に出てくる織田氏の始祖、親真との関係が気になるところです。

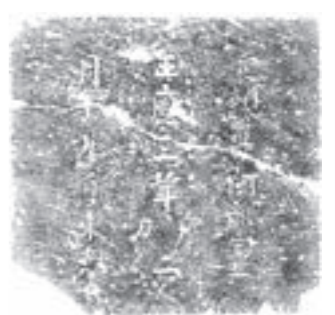

(尊)
喪親真阿聖靈
正應三年庚子
二月十九日未尅

小瀬甫庵「信長記」(一六二一年頃成立)

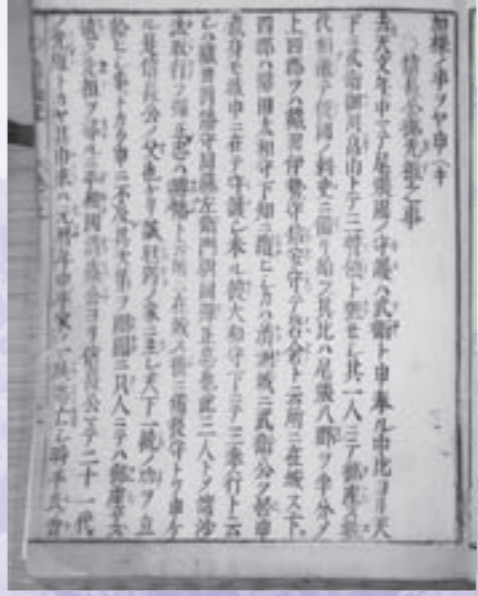

平成二三年五月、教育委員会は文化財悉皆調査事業で、法楽寺(織田)所蔵の石造物群の調査を実施しました。石塔群には、正應三年(一二九〇)と年号の書かれた五輪塔が含まれていました。もともとは昭和六二年、町内の郷土史家が発見、「親真」と刻まれていることから、織田氏系図・系譜に登場する「親真」ではないかと話題になりました。調査の結果、親真ではなく、親尊という人物の墓であることがわかりました。ただ、親真と読めることから、織田氏の系図・系譜をつくる際に参考とした可能性が考えられます。

劔神社の縁起によると、劔神社は平清盛に焼かれ、息子の重盛によって再興されたといわれています。劔社境内の発掘調査では、大規模な境内改変の痕跡が確認されました。平氏が活躍していた時期に、劔社境内の低い箇所に入土して大規模に整地しているのです。年代的には重盛公の再興の時期に近いです。こうした発掘の成果を考え合わせると、縁起の記述も真実味を帯びてきます。

劔社境内の発掘調査

織田親真の謎を追う

ちかざね

それでは、信長は、どう自分の出自を認識していたのでしょうか。信長は一六歳の時に「藤原信長」と署名していますが、一五七〇年代には平氏の子孫だと名乗ったと言います。源平交代思想が根底にあったという説が有力です。源氏である足利將軍を倒すのは、平氏の信長だという考えです。

しかも当時、平重盛の子孫だと噂されています。重盛といえば、織田と関係の深い人物で、いまでも劔神社に祀られています。一五七三年の越前侵攻をきっかけに劔神社との関係を深めた信長が、重盛の子孫と名乗るようになったのでしょうか。その後、織田氏の系図がつくられていきます。具体的な物語は、小瀬甫庵による「信長記」からです。平氏の子孫であること、近江国津田(滋賀県近江八幡市)に流れ着き、劔神社に養子に入り神職を継いだことなどが出てきます。

ただ、「信長記」の信ぴょう性はあまり高くないことから、小瀬甫庵による創作かもしれません。しかも、親真の名前は登場しません。親真が最初に出てくる系譜は、林羅山が編纂した『織田信長譜』です。この時に親真の名前が確実に登場し、その後多くの系図・系譜が作られています。

これらの系図・系譜の大半は平氏につながるものですが、織田には独自の系譜が伝えられています。忌部氏系譜です。ここには親真は忌部氏の正系で、平氏との関係を否定しています。藤原氏・平氏・忌部氏、何が真実なのでしょう。想像がふくらみます。



劔社境内の小松建敷神社

劔神社の境内には小松建敷神社が存在し、平重盛公と織田信長公が祀られています。劔神社には信長との関係を示す古文書が残っています。信長は劔神社と平重盛の関係を知り、数ある平氏のなかでも、重盛の子孫だと名乗るようになったのかもしれない。

織田氏、忌部氏説の系譜

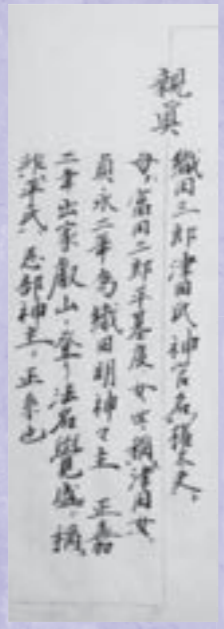

母は平基度(伊勢平氏)の娘で、忌部(斎部)親澄に嫁いで、親真を生みます。貞永二年(一二三三)織田明神の神主となり、法名を覚盛と称しました。正元二年(一二六〇)二月一日に亡くなりました。興味深いのは「平氏にあらざ、忌部神主の正系(正統)なり」とあることです。母が平氏の娘というだけで、平氏からの流れを否定し、あくまで忌部氏の直系だと強調しています。

平氏の貴族に最愛されし妻や孤が近江国津田に逃れ、妾は津田の郷長に嫁ぐが、劔神社の神職が孤を見出し、劔神社を継がせます。孤は平氏の貴族の子供だとはありますが、親真という名前までは書かれていません。

織田氏、平氏説の系譜
「織田信長譜」(一六四一年成立)



三代將軍徳川家光は一六四一年、林羅山に命じて、「信長譜」を撰述、一六五八年に刊行したのが「織田信長譜」です。平氏滅亡に際して、平資盛は子を身ごもっていた愛妾を、近江国津田に隠しました。愛妾は津田で親真を生み、津田の土豪の妻となりました。その後、織田の神職の養子となりその跡を継ぎました。

現在、年代がわかる確実な系譜として重要な史料となります。

「続群書類従」織田系図(一六九二年頃成立)

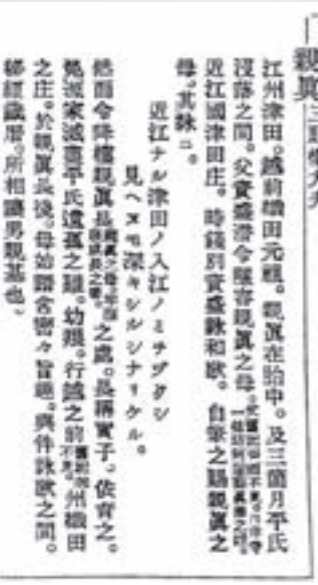

「続群書類従」によると、親真は通称、三郎。官位は権大夫。平資盛(平清盛の孫で、平重盛の子)とその愛妾(三井寺一条坊の阿闍梨真海の姪)の間の子とされています。

織田一族の源流を探る

～みんなで作る地域コミュニティ～

越前地域コミュニティ運営委員会

1日コミュニティ
センターで
遊んじゃおう!

チャレンジフェスタ開催

7月22日、子どもたちにコミュニティセンターを知ってもらうために、「チャレンジフェスタ」を開催しました。

子どもたちは、バルーンアート・おりがみ・木工・ロケット工作・ねんど工作・ヒップホップなどいろんなことにチャレンジし、楽しい1日をすごしました。



バルーンアート 何ができるかな?



焼き目をいれた本格的な本立てができあがりました!



アップ・アップ、ダウン・ダウン 楽しくダンス

問合せ先 越前地域コミュニティ運営委員会 ☎37-1501 (代)

織田地域コミュニティ運営委員会

おたまつり開催

織田地域の住民による伝統文化の継承や世代間の交流、地域の賑わいづくりを目的におたまつりを開催します。

日時 10月7日(日) 午後1時～
(雨天の場合は、8日(月)に延期)

会場 劔神社周辺

内容 だいきり饗宴、織田音頭など



問合せ先 おたまつり実行委員会(織田地域コミュニティ運営委員会)
☎36-1111 (代)

7月21日・22日、町子ども会育成会による「ふれあいサマースクール」が金華山グリーンランドで行われ、町内小学生と中学・高校生によるジュニアリーダー約40人が参加しました。

開講式では、施設の利用や活動中の危険予知についてオリエンテーションを受け、続いて越前町婦人会の皆さんの指導によるレクリエーションや、宿泊するテント張り、野外でのバームクーヘンやカレーづくり、キャンプファイヤーなどの活動を楽しみました。

翌日は、アクティブハウス越前で泳いだあと解散しました。

子どもたちは2日間の共同生活をとおして、友情を深めるとともに大切なことを多く学び、身も心も成長した様子でした。

また、ジュニアリーダーが行事の企画や進行、指導に一生懸命取り組み、子どもたちのお兄さん、お姉さんとして一緒に活動しました。

越前町子ども会育成会 「ふれあいサマースクール」



バームクーヘン完成～!



迫力のキャンプファイヤー

⚠ 全国一斉緊急情報伝達試験

日時 9月12日(水) 午前10時00分ごろ
午前10時30分ごろ の2回

町では、地震・津波や武力攻撃などの災害時に、全国瞬時情報システム(J-ALERT)から送られてくる国からの緊急情報を、確実に町民の皆さんにお伝えするため、町内で緊急情報伝達試験を行います。

町内に設置されている防災行政無線の屋外拡声器と個別受信機により『最大音量』で一斉に放送されます。

今回の試験放送の内容は次のとおりです。

放送内容

『これは、試験放送です。』×3回 『こちらは、越前町です。』 『防災行政無線チャイム。』

(注)今回は、越前町以外の地域でも全国規模で緊急情報伝達試験が実施されます。

問合せ先 防災安全課 ☎34-8721



越前消防団朝日地区第1分団

第61回福井県消防操法大会 「小型ポンプ操法の部」第3位入賞!

7月28日、福井県消防学校で第61回福井県消防操法大会が行われました。越前消防団代表として出場した朝日地区第1分団が見事3位入賞を果たしました。

約3か月間の厳しい訓練を乗り越え、大会では皆さんの熱い声援を受け、その成果を十分に発揮することが出来ました。

長きにわたりご協力と応援を賜り、誠にありがとうございました。

越前消防団朝日地区第1分団一同



第34回 全国スポーツ少年団 ホッケー交流大会

糸生ホッケースポーツ少年団が男女ともに第3位!

7月27日から30日まで、新潟県新潟市で、全国スポーツ少年団交流大会が行われました。

町から、朝日・常磐・糸生・Echizen HOMESの各ホッケースポーツ少年団の男女それぞれ8チームが参加しました。

越前町の男子4チーム、女子3チームが決勝トーナメントに進出しました。準決勝には、糸生スポーツ少年団が進出し、男女とも接戦でしたが惜しくも敗れました。しかし、どちらも堂々の第3位でした。

また、Echizen HOMES(女子)は予選敗退となりましたが、フレンドリートーナメントで準優勝を果たしました。



【結果】 男子決勝トーナメント 1回戦

常磐(福井) 1-0 羽後(秋田)
Echizen HOMES(福井) 1-4 各務原市(岐阜)

糸生(福井) 5-1 岡三沢(青森)
朝日(福井) 6-0 南アルプス(山梨)

2回戦
常磐(福井) 1-4 今市第三(栃木)

糸生(福井) 2-0 各務原市(岐阜)

朝日(福井) 0-1 彦根若葉(滋賀)

準決勝
糸生(福井) 0-1 彦根若葉(滋賀)

女子決勝トーナメント 1回戦

糸生(福井) 3-1 フリーデン(栃木)

常磐(福井) 3-0 今市(栃木)

朝日(福井) 5-0 よねざわ(山形)

2回戦
糸生(福井) 4-1 棚倉(福島)

常磐(福井) 0-1 今市第三(栃木)

朝日(福井) 1-2 各務原市(岐阜)

準決勝
糸生(福井) 1-2 今市第三(栃木)

第42回 全日本中学生ホッケー選手権大会 朝日中学校女子ホッケー部が準優勝!!

8月17日から20日まで、栃木県日光市で、JOCジュニアオリンピックカップ第42回全日本中学生ホッケー選手権大会が行われました。

越前町から、朝日中学校の男女2チームが参加しました。

朝日中男女ともに予選リーグを1位で通過し決勝トーナメントに進出しました。

男子は、1回戦

で地元の今市中学校(栃木県)と対戦し、3対0で惜敗しました。

女子は、1回

戦、準々決勝・準決勝と圧倒的な力で決勝まで勝ち進み、決勝では強豪稲葉中学校(岐阜県)と対戦しました。両者とも実力は均衡していたため接戦となり、前半終えて2対2の同点だったため、PS戦(ペナルティ・ストローク戦)で勝敗を決めることになりました。

結果は、3-1で敗れましたが、堂々の準優勝でした。

【結果】

男子決勝トーナメント 1回戦

朝日(福井) 0-3 今市(栃木)

女子決勝トーナメント 1回戦

朝日(福井) 4-1 中央(鳥取)

準々決勝 朝日(福井) 3-0 川西(山形)

準決勝 朝日(福井) 4-0 今市(栃木)

決勝 朝日(福井) 2-2 稲葉(岐阜)

PS 1-3



平成24年度全国高等学校総合体育大会 ホッケー競技大会 丹生高校男子ホッケー部が第3位!!

8月1日から5日まで、越前町人工芝ホッケー場および県立ホッケー場で、平成24年度全国高等学校総合体育大会ホッケー競技大会が行われ、越前町から丹生高校の男女2チームが出場しました。

男子は、2回戦・準々決勝と接戦を制し、準決勝に進出しました。準決勝では、春の選抜大会で優勝した強豪伊吹高校(滋賀県)との対戦でした。延長戦までもつれこむ大接戦となりましたが、延長前半にゴールデンゴールを決められ惜しくも敗れました。しかし、堂々の第3位に輝きました。

女子は、2回戦を圧勝し、準々決勝に進出しました。準々決勝では男子と同様強豪伊吹高校との対戦となり、接戦となりましたが1-0で惜しくも敗れ、ベスト8となりました。



【成績】

男子の部

2回戦 丹生 1-0 阿南工業(徳島)

準々決勝 丹生 0-0 天理(奈良)

PS 8-7

準決勝 丹生 0-1 伊吹(滋賀)

女子の部

2回戦 丹生 0-6 玄界(福岡)

準々決勝 丹生 0-1 伊吹(滋賀)

平成24年度全国高等学校 総合体育大会 卓球競技大会

卓球競技は、8月1日から5日まで長野県長野市真島総合スポーツアリーナで行われました。

敦賀高校が福井県代表として学校対抗に出場し、代表メンバーとして水谷竜大さん(織田)が出場しました。結果は、1回戦で広島商業(広島)と対戦し、2-3で惜敗しました。



写真中央が水谷竜大さん

平成24年度全国高等学校 総合体育大会 弓道競技大会

丹生高校女子弓道部が団体戦で6位入賞!

8月1日から4日まで、長野県松本市総合体育館特設弓道場で、全国高等学校総合体育大会弓道競技大会が行われました。

大会には、渡辺侑季さん(3年)、牧野優衣さん(3年)、荒木春香さん(3年)、田邊わかばさん(3年)、藤田香保さん(3年)、濱野祐衣さん(3年)の6人が出場しました。

予選では、20射中11的中させ、決勝トーナメント進出を決めました。

決勝トーナメントでは、準々決勝で、清水東(静岡)と対戦し、惜しくも敗れましたが、6位入賞を果たしました。



【結果】

決勝トーナメント

1回戦 丹生高校(福井) 12-11 延岡学園高校(宮崎)

2回戦 丹生高校(福井) 12-10 飯田女子高校(長野)

準々決勝 丹生高校(福井) 11-14 清水東高校(静岡)



▲内藤会長あいさつ



▲活発なやり取りも…

ネットワーク、町政を学ぶ

越前町男女共同参画ネットワークでは、行政の仕組みや施策についての学習会を開いて会員の自己研鑽に努めています。

平成21年にスタートした学習会は、その時々に関心を持つことをテーマにしながら続けてきました。

7回目となる今回は、子育て関連や自殺予防対策などについて説明を受けました。生活に密着するテーマでもあり、活発な質疑応答もみられ有意義な研修となりました。

年度	回	開催日	講師	内容
H21	第1回	8月27日	田中 太平氏	町の予算と議会の仕組み
	第2回	1月22日	田中 太平氏	町の予算と財政の健全化
H22	第3回	8月27日	辻 きぬ氏 男女共同参画室	町の男女共同参画施策を学ぶ① 「越前町男女共同参画推進条例」
	第4回	1月17日	辻 きぬ氏 男女共同参画室	町の男女共同参画施策を学ぶ② 「えちぜん男女共同参画プラン」
H23	第5回	11月 9日	総務 理事	住みよい町づくりについて学ぶ
	第6回	2月21日	民生 理事	
H24	第7回	8月 9日	民生 理事	

問合せ先 男女共同参画室 ☎34-8715

国際交流室から一言

A word from the international arena...

防災体験ツアー

7月22日、防災体験ツアーが開かれました。このツアーの目的は、参加者(主に町内在住外国人)の皆さんに防災について学んでもらうとともに、お互いの交流を深めてもらうというものです。

ツアーでは、鯖江・丹生消防組合朝日分遣所を訪れ、防災についての講習を受け、消火訓練を行いました。その後、福井市防災センターに移動し、地震体験や台風体験をしました。外国人の皆さんにとっては、どの体験も初めて経験するようで、常に「興味津々」といった様子でした。日本は地震大国ですので、万が一に備えて防災体験をしてもらえ、とても有意義なツアーとなりました。

「防災について学べて良かった」、「とても楽しかった」などの感想を多く聞くことができ、帰りのバスの中では、皆さんとても満足気な表情を浮かべていました。



消火訓練の様子



地震体験の様子

問合せ先 国際交流室 ☎34-8713

第37回あさひまつり

7月28日・29日、越前町役場前おまつり広場で第37回あさひまつりが盛大に行われました。今年も、町民による手作りのまつりを念頭に、1日目は、地元の方々による「芸能アトラクション」、また昨年好評を得た「カラオケバトルinあさひ」が行われ会場を湧かせました。2日目は、県内各地より集まったヨサコイから始まり、総勢300人以上が参加した民謡パレードや、まつりのメインであるあんどん山車が、夜のまちを練り歩きました。勇壮なあんどん山車の、光と色の競演が見る人に感動と勇気を与え、花火とのコラボレーションにより、町内外から訪れた人を魅了しました。



O・T・A・I・K O響2012

8月18日、オタイコ・ヒルズ野外ステージで「O・T・A・I・K O響2012」が開かれました。町内の太鼓チームやマリンバによる演奏、群馬県立藤岡中央高等学校和太鼓部や愛宕陣太鼓連響風組による演奏が行われ、メインのO・T・A・I・K O響宴2012では、「倭太鼓飛龍」、「AUN J」、そして、地元の「O・T・A・I・K O座 明神」が迫力あるステージを繰り広げ、会場を盛り上げました。



町内中学校に空調設備

町内のすべての中学校普通教室(特別支援室含む)に空調設備が整備され、9月から利用されます。



これまでは、3年生の教室やパソコン教室などにしか空調はなく、7月から9月の猛暑による熱中症が心配されていましたが、今後は、快適な環境で学校活動ができ、生徒の学力向上にもつながるものと期待されています。

越前かがやき未来塾

特色ある教育づくり事業

8月3日、越前町生涯学習センターで「越前かがやき未来塾」が開かれました。これは、福井県にゆかりのある各界の専門家を講師に招き、町内の中学生・2年生を対象に講演を行うというものです。今回はブックオフコーポレーション株式会社 取締役会長の橋本真由美さん(福井県出身)から、「パートタイムスタッフから経営のど真ん中へ」という演題で講演をして頂きました。

幼少時代から高校まで福井で育った時のことや、ブックオフの店長にパートタイムスタッフとして就任し、アルバイトの人と力を合わせ、売り上げを倍増させたこと、会社の転換期を何度も乗り越えたことなどの話しを聞きました。最後に橋本先生から、中学生のみなさんに、将来の人生設計の参考に、なるメッセージもあり、生徒たちは、熱心に耳を傾けていました。



朝日中学校 大西さんから花束贈呈がありました



町からのお知らせ

秋の交通安全県民運動

9月21日(金)～30日(日)

行楽シーズンを迎え、旅行やスポーツなど車で出かけることも多くなります。常に交通安全を心がけ、交通事故防止に取り組みましょう。

○運動の重点

その一 子どもと高齢者の交通事故防止

・高齢運転者は、交通安全講習や運転適性検査を積極的に受け、加齢に伴う身体の機能および運転技能の変化を認識して、その能力に応じた運転に心がけましょう。

・子ども、高齢歩行者(高齢歩行者、電動車いす利用者、高齢自転車利用者)および高齢運転者標識を表示した車を見かけた時は、減速、徐行、一時停止するなど、「思いやり運転」に努めましょう。

その二 夕暮れ時と夜間の歩行中・自転車運転中の交通事故防止

・夕暮れ時には、日没1時間程度前のライト点灯を行う「越前若狭トワイライト作戦」を実践することも、対向車がある場合や前車の直後を走行する場合は除き前照灯を上向きにする夜間前照灯上向きの原則、またはスピードダウンを励行するなど歩行者、自転車利用者に対する思いやりのある運転に努めましょう。

・日没1時間程度前のライト点灯を行うため、夕

暮れ時のライト点灯目安時間(午後4時)の周知に努めましょう。

その三 全ての座席のシートベルトとチャイルドシートの正しい着用の徹底

・車に乗る時は、全ての座席におけるシートベルト着用を徹底しましょう。
・シートベルトおよびチャイルドシート着用の必要性と着用効果について話し合い、正しい着用を習慣付けましょう。

その四 飲酒運転の根絶

・酒気を帯びて車両などを運転することは絶対にやめましょう。
・飲酒運転の危険性、責任の重大性について話し合い、飲酒運転を許さない環境づくりに努めましょう。

その五 交通安全3S(シルバー・スロー・シー)運動の推進

・「高齢者が見えたらスロウダウン」など高齢者に思いやりのある運転を実践するとともに、交差点では速度を落としたり、一時停止標識がない交差点でも徐行・一時停止を行うなどして、十分な安全確認を行います。

○9月は「高齢者交通安全推進月間」にもなっています。この機会に、再度交通安全に心がけ、正しい交通マナーで道路を利用しましょう。

問合せ先 防災安全課 ☎34-8721

統計調査にご協力ください。

平成24年就業構造基本調査

平成24年10月1日を基準日として、平成24年就業構造基本調査を行います。

9月上旬から10月上旬にかけて調査員がお伺いします(ご回答ください)。

就業構造基本調査は、「統計法」(国の統計に関する基本的な法律)に基づいた基幹統計調査として、国が5年ごとに実施する重要な統計調査です。

就業構造基本調査は、ふだん仕事をしているかどうかや就業に関する希望などについて調査し、その結果は各種雇用政策、少子・高齢化対策などの基本資料となります。

問合せ先 総務課 ☎34-8700

いま 助け合わなければ ならないときに なぜ…

東日本大震災で避難してきた児童が、「放射能がうつる」といった中傷を受けるなどの事案が報じられています。根拠のない思い込みや偏見で差別することは人権侵害につながります。相手の気持ちを考え、やささを忘れず、みんなでこの困難を乗り越えていきましょう。

全国共通ナビダイヤル ゼロゼロみんなのひやくとおぼん

常設人権相談所 ☎0570-003-110

法務省・全国人権擁護委員連合会 人権啓発活動ネットワーク協議会 福井地方事務局 福井県人権擁護委員連合会

平成24年度 敬老会のお知らせ

敬老会は、4地区で開催します。招待者は満77歳以上(昭和10年12月31日までに生まれた人の皆さんです)。



Table with 4 columns: 開催日 (Date), 地区名 (Region), 時間 (Time), 場所 (Venue). Rows include 朝日, 宮崎, 織田, 越前.

問合せ先

- High age welfare section, Miyazaki Community Center, Echigo Community Center, Oribe Community Center.

サルの出没にご注意ください！

今年に入り集落内でサルが目撃されています。山ざわでの生ごみの処理や餌を与えることは、おやめください。また、餌を与えること自然生活ができなくなり、餌を求めて集落内に入り込むことがありますので、十分注意してください。

サルは、行動範囲が広く、非常に賢い動物であるため、捕獲は現実に困難で、捕獲行為がサルを刺激し、攻撃される恐れがあります。住宅付近では麻酔銃などの使用ができないことや、捕獲後の受け入れ先が確保できないことも困難な理由です。

サルの出没に関しては、集落内での追い払い活動が効果的です。ロケット花火などを用いて追い払いを行っていただきますよう、ご協力をお願いします。

問合せ先 農林水産課 ☎34-8704

越知山公衆トイレ完成!!

平成23年度自然環境整備交付金事業により改修工事(繰越)を行っていた越知山公衆トイレが完成しました。このトイレは無放流の常流循環システムを採用しており、便器の洗浄水は再生水を利用した自然環境に配慮したトイレです。

問合せ先

商工観光課 ☎34-807200



鯖江警察署 丹生分庁舎からのお知らせ

◆運転免許の自主返納(全部取消)について

手続きは必ず運転免許証の本人が行ってください。手続は必ず運転免許証の本人が行ってください。(家族などによる代理申請はどのような事情があってもできません。)また、返納手続きが終了した時点で運転免許は失効し「無免許」となります。帰りに自動車の運転が出来ないことに注意してください。

受付日

月曜日(金曜日)

(祝日・年末年始(12月29日～1月3日を除く))

受付時間

午前8時30分～午後4時

受付場所

運転免許センター・警察署・分庁舎

運転免許証に代わる身分証明書として、申請手数料1,000円で「運転経歴証明書」を発行しています。

◆65歳以上の人への制度 高齢ドライバーによる交通事故の防止、減少を目的として左記の制度もあります。

○「運転経歴証明書」の申請手数料1,000円を(社)福井県交通安全協会が全額助成します。ただし、初めての人に限ります。

○町民の人に限り、「コミュニティバスの無料定期乗車券(返納日から10年間有効)を交付しています。

問合せ先

鯖江警察署 丹生分庁舎 ☎34-0110

※無料定期乗車券については

まちづくり課

☎34-8714



人間ドックの助成をします!

生活習慣病の多くはすでに症状が現れたときには、簡単に治療できないくらい進行している可能性があります。
人間ドックは、生活習慣病の**早期発見**に役立ちます!
自覚症状がない時期に、異常を発見して、治療をすることが生活習慣病の予防に何よりも効果的です。
町では国民健康保険に加入している人を対象として、人間ドックの受診費用の一部を助成しています。
健康ですこやかな老後のために、ぜひ、この機会をご利用ください。

- 対象者** ● 受診日において30歳以上で、越前町国民健康保険に加入している人。
● 国民健康保険税を滞納していない世帯の人。
- 申込方法** ● 希望する検査機関に直接申し込んでください。(※申込みと受診時に保険証が必要です。)
- 検査機関** ● 越前町国民健康保険織田病院 ☎36-1000
● 県民健康センター(ふくい健康の森内) ☎0776-98-8003
● 福井県済生会病院 ☎0776-28-8513
- 実施期間** ● 平成24年4月1日～平成25年3月30日まで。(受診日は、検査機関にご相談ください。)
- 申込期限** ● 12月28日(金)まで。
- 個人負担金** ● 検査機関の窓口で受診時に納めてください。

【検査機関・個人負担金】

(円)

所在地	検査機関	1日ドック		1日ドック + 大腸検査		1日ドック + 前立腺検査	1日ドック + 乳がん・子宮がん検査 (40歳未満・50歳以上)	1日ドック + 乳がん・子宮がん検査 (40～49歳)
		男	女	男	女	男	女	女
越前町	織田病院	10,000	10,000	12,000	12,000	-	-	-
福井市	県民健康センター	13,000	14,000	-	-	-	14,000	14,000
	福井県済生会病院	13,000	13,000	-	-	13,500	15,000	16,000

※織田病院は、1日ドックに乳がん検査が含まれています。

【予約から受診までの流れ】



受診結果について不安なことや聞きたいことがあれば、役場の保健師にお尋ねください。

★人間ドックを受診された人は、特定健康診査を受診したことになり、同一年度内に特定健康診査を受診することはできません。また、人間ドックの健診結果データを特定健康診査用として越前町に提供していただくこととなりますので、ご了承ください。

問合せ先 住民課 ☎34-8708

問合せ先 住民課 ☎34-8708

● 大きさはキャッシュカードと同じ大きさです。
● 表面は紙製、裏面がフィルム加工してあります。
● 紛失した場合は、必ず住民課まで届け出てください。

○表面



○裏面

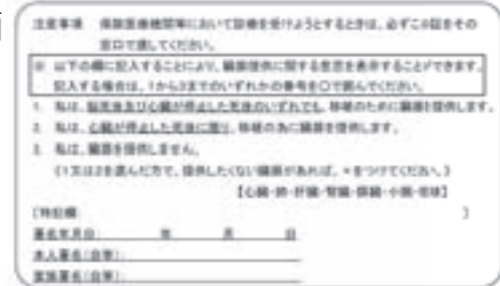

国民健康保険証の更新時期です

現在の国民健康保険証は、有効期限が9月30日(日)までとなっています。新しい保険証は、9月下旬に簡易書留郵便で各世帯へ郵送します。
新しい保険証が届いたら、住所・氏名など記載内容を確認してください。
もし、お手元に届かない場合は、住民課までお問い合わせください。

農地の転用には許可が必要です

農地転用とは?

農地を農地以外にすることです。農地を宅地、工場用地、道路などの用途に転換することで、一時的な資材置場などにする場合も農地転用になります。

農地法	許可が必要な場合	許可申請者	許可権者
4条	農地の所有者が農地を転用する場合	農地を転用する者	県知事 農地が4haを越える場合には農林水産大臣(地域整備法に基づく場合を除く。)
5条	農地、採草放牧地を転用するため売買などを行う場合	売主(農地所有者)と買主(転用事業者)	

※「農業振興地域の整備に関する法律」に基づく農用地区域内の土地の場合には、事前に農用地区域から除外する手続きが必要です。申請地が「農用地区域内」の場合、「除外」手続き後、転用の手続きが可能になりますが、半年程度時間を要しますのでご注意ください。(除外申請受付は3月30日及び8月30日まで)

※転用申請書は農業委員会へ提出してください。添付書類は、登記簿謄本、公図の写し、位置図、配置図、平面図などが必要となります。

なお、申請書の受付は毎月10日までです。(10日が祝祭日など休日の場合は、翌日の開庁日)

※許可書の交付後は、工事完了届などの提出が義務付けられます。

農地の権利移動

農地を農地のまま耕作目的で権利移動または設定するときに、当事者は農地法第3条の規定により、農業委員会の許可が必要となります。(売買・贈与・貸借権・使用貸借など) また、通常農地法3条の下限面積は50アールですが、右記の区域は下限面積に代わるべき面積を定めています。

区域	面積
旧糸生村、旧織田村	40アール
旧四ヶ浦町	30アール
旧城崎村	20アール

農業委員会の傍聴

総会は、合議体である農業委員会の最高議決機関です。通常会長が招集し、毎月1回25日に開かれています。この総会は、農業委員会等に関する法律第6条で農業委員会が処理すべき事項を審議あるいは協議し、決定していく場です。総会の傍聴は、役場2階の農林水産課カウンターの傍聴者名簿に氏名などを記入するだけで、どなたでも傍聴できます。ただし、日程は変更になる場合があります。詳しくは、農業委員会事務局にお問い合わせください。

問合せ先 越前町農業委員会 ☎34-8704

屋外広告物には許可が必要です!!
知っていますか? 屋外広告のルール

屋外で公衆に表示されるもので、個人や法人の名称、商品名などの文字表示から、標識やシンボルマークなどの記号表示、営利を目的としないものまで含まれます。例を挙げるとポスター・立看板・広告塔・のぼり旗・横断幕などです。

許可について
屋外広告物を出すには許可が必要となり、手数料が必要となります。
許可をしたものはシールまたはスタンプで区別します。

広告物を表示してはならない物件
次のような物件には、原則として広告物を表示することはできません。
● 電柱・街灯柱(はり紙、はり札、立看板など)
● 街路樹・信号機・道路標識・ガードレール
● 橋・トンネル・歩道橋・高架の工作物・道路の分離帯
● 郵便ポスト・電話ボックス
● 道路の路面 ほか

※違反している広告物には取外しや修繕が町から命じられることがあります。
申請・問合せ先 住宅政策室 ☎34-8727



兩田光平記念館臨時休館のお知らせ

記念館では次回展覧会の展示作業のため、次の期間臨時休館いたします。
利用者の皆様には大変ご迷惑をおかけしますが、ご理解とご協力をお願いします。
臨時休館中のお問い合わせは、織田文化歴史館(☎06-22008)までお願いします。

**10月1日(月)から7日(日)は
公証週間です**

大切な遺言や契約は公正証書にすると安心です。公正証書は、法務大臣から任命された公証人が国の機関として作成する文書です。
遺言や金銭、土地建物の賃貸借、離婚に伴う養育費など大切な契約を公正証書にしておくことで、争いを未然に防止し、あなたの財産を守ることが出来ます。備えあれば憂いなしです。遺言と任意後見契約で老後の安心設計をしましょう。
公証週間の行事として、執務時間外相談所を次のとおり開設します。

日時 10月3日(水) 午後7時まで
※通常の相談時間 平日の午前9時～午後5時
場所 武生公証役場 越前市京町2丁目1-6
問合せ先 武生公証役場 ☎231-5689

石綿(アスベスト)健康被害者の ご遺族の皆さんへ

石綿健康被害を原因として業務上死亡された労働者のご遺族は、労災保険の遺族補償給付の請求権を5年の時効により失った場合でも、石綿健康被害救済制度による「特別給付金」を受けられる場合があります。

「特別遺族給付金」の請求期限は、平成34年3月27日まで延長されています。(10年間延長されました。)詳しいことは、福井労働局労災補償課または最寄りの労働基準監督署までお問い合わせください。

悩みごと総合相談会

弁護士、消費者センター、臨床心理士、保健師が法律、消費生活、ところから、福祉などの相談に応じます。



お気軽にご相談ください。(予約制・相談無料)

日時 9月30日(日) 午前10時～午後4時
場所 丹南健康福祉センター
鯖江市水落町1丁目2-25 鯖江郵便局となり

申込・問合せ先

丹南健康福祉センター健康増進課 ☎51-0034
(相談予約受付時間：午前8時30分～午後5時15分)

「国の教育ローン」のご案内

「国の教育ローン」は、高校・短大、大学、専修学校、各種学校や外国の高校、大学などに入学・在学するお子さまをお持ちのご家庭を対象とした公的な融資制度です。

ご融資額：学生・生徒1人につき300万円以内
利率：年2.65%

(母子家庭は年2.25%)
(平成24年6月13日現在)

ご利用いただける人など、お申込みに関するご相談は、教育ローンコールセンターまでお問い合わせください。

問合せ先 教育ローンコールセンター
☎0570-008656(ナビダイヤル)
※ナビダイヤルがご利用できない場合
☎03-5362-8656



えちぜん

INFORMATION

みんな集まれ

梶谷ダム・八乙女頭首工見学会

日野川源流に建設された水源施設の見学会を行います。この機会に水の大切さを身近に感じてみませんか。親子での参加も大歓迎です。ぜひご参加ください。

期 日 10月20日(土)
集合場所 越前町役場正面玄関前
日 程

役場 午前9時集合 午前9時10分出発
役場→梶谷ダム→八乙女頭首工→
日野川水道管理事務所→役場
解散 午後4時頃予定

募集人員 10人

参加料 無料

申込方法

電話、FAXまたはメールにて郵便番号・住所・氏名・電話番号を記入し、9月10日(月)までにお申し込みください。

なお、予定人員を超えた場合はお断りすることもあります。

その他

昼食・雨具は各自でご持参ください。

申込・問合せ先 上下水道課

☎34-8707 FAX34-12006
メール suidou@town.echizen.lg.jp

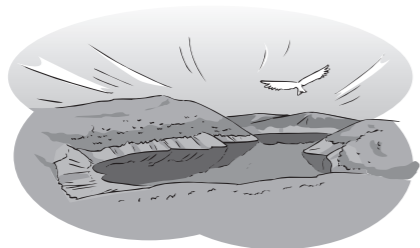

平成24年度 工事等発注一覧 (250万円以上) 7月16日～8月15日

工事等名	請負金額	請負業者名	主管課
平成24年度糸生小学校校舎改修工事	8,494,500円	(株)四ヶ浦建設	学校教育課
平成24年度萩野小学校校舎改修工事	11,707,500円	(有)ニューチップコーポレーション	学校教育課
平成24年度町道玉川血ヶ平線道路改良(災害防除)工事	3,696,000円	(株)四ヶ浦建設	建設課
平成24年度町道血ヶ平線道路改良(災害防除)工事	3,990,000円	(株)大生	建設課
平成24年度町道高橋2号線道路舗装工事	3,150,000円	山中建設(株)	建設課
平成24年度町道中畑線道路改良工事	3,244,500円	西田中建設(株)	建設課
平成24年度町道中畑線道路舗装工事	7,350,000円	(株)森下組	建設課
平成24年度町道馬場高橋線消雪施設整備工事(その3)	8,400,000円	オ夕建設(株)	建設課
平成24年度町道馬場高橋線消雪施設整備工事(その4)	8,400,000円	山中建設(株)	建設課
山中児童館屋根改修工事	3,024,000円	(株)ホー工組	子育て支援課
平成24年度オタイコ・ヒルズ屋根補修工事	5,407,500円	(有)藤井林業	商工観光課
平成24年度国民宿舍かいらい崎荘改修工事	12,159,000円	(株)大生	商工観光課
平成24年度織田地区取水井修繕工事	4,462,500円	荏原商事(株)福井支店	上下水道課
平成24年度朝日浄水場急速ろ過機器修繕工事	3,045,000円	荏原商事(株)福井支店	上下水道課
平成24年度米ノ緑地広場施設補修工事	3,255,000円	橋本建設(株)	水産振興室
平成24年度茂原漁港局部改良工事	31,395,000円	(株)大生	水産振興室
平成24年度糸生分館駐車場整備工事	3,885,000円	大門建設(株)	生涯学習課
平成24年度固定資産管理システム異動更新業務委託	3,171,000円	国際航業(株)福井営業所	税務課
平成24年度ふるさと林道厨～小曾原線法面保全工事	3,465,000円	橋本建設(株)	農林水産課
平成24年度県単林道事業入尾中線災害復旧工事	3,486,000円	堀建設(株)	農林水産課

日本語指導ボランティア養成講座開設

外国人の人に日本語を指導するためのノウハウを学びませんか？

日本語を教えるなんて簡単？いざ日本人が日本語を教えるとなるとなかなか難しいもの。

この機会にぜひ日本語教授法を学んでみませんか？

日時 9月26日(水)から全8回予定
毎週水曜日

午後7時30分～午後9時

場所 越前町生涯学習センター

受講費 協会会員 3,000円

非会員 4,000円

募集人数 最大15人(最小開講人数5人)

募集締切 9月14日(金)

申込・問合せ先

越前町国際交流協会事務局(国際交流室内)

☎34-87-13

織田文化歴史館

歴史講座開催のお知らせ

9月に織田文化歴史館で歴史講座を開催します。歴史講座では、織田文化歴史館の展示内容をテーマに、町学芸員が講演します。

皆さま、お誘い合わせのうえ、ご来館ください。

日時 9月22日(土) 午後1時30分 開演

場所 織田文化歴史館 文化交流ホール

講師 織田文化歴史館 学芸員 村上雅紀

演題 「越前焼の歴史(中世)」

定員 50人

※参加料・事前申し込みは不要です。ただし、展示室の観覧には別途入館料が必要です。

問合せ先 織田文化歴史館 ☎36-22288

マリンバコンサート マリンバの響き

in えちぜん 2012秋

越前町内外のマリンバ愛好者が一堂に集

みます。マリンバの美しい音色と快い演奏を皆さんに楽しんでいただき、マリンバの理解と愛好者の拡大につな

いという思いで開催します。多くの方々のご来場をお待ちしてい

ます。

日時 10月21日(日)

開場 午後1時30分

開演 午後2時

場所 越前町生涯学習センター朝日多目的ホール

入場料 無料

出演者 県内 Pulse Du(平岡愛子・山崎智里)

フクイ・マリンバ・クラブ、ふくいマリンバファミリー、マリンバ好きっぶ

町内 福田成美、メロディックビート織田、マリンバアンサンブル朝日、FUNマレッツ

主催者 えちぜんマリンバの響き運営委員会

問合せ先 生涯学習課 ☎34-2000



2012 越前町音楽祭

日時 11月25日(日)

開場 午後0時30分

開演 午後1時

場所 越前町生涯学習センター朝日多目的ホール

ゲスト Funcussion(ファンカッション)

ほか

入場料 無料

主催者 越前町音楽祭実行委員会

問合せ先 生涯学習課 ☎34-2000

「Funcussionとは」

パーカッション(打楽器)を使った迫力満点

のパフォーマンス集団。様々な

楽器でオリジナリティあふれる

パーカッション・アンサンブル

をお楽しみください。



第29回福井矯正展開催

毎年恒例の矯正展を本年も開催します。

刑務所の施設見学会・刑務所作業製品の展示即

売・各種イベントなど楽しい企画満載です。ぜひ皆

さんお誘いあわせのうえお越しください。

日時 9月30日(日) 午前9時30分～午後4時

場所 福井刑務所 福井市一本木町52

問合せ先 福井刑務所 企画部門(作業担当)

☎076-36-3222

水仙娘募集!!

越前海岸に咲く可憐な水仙娘の魅力を全国に向けてPRしませ

んか。水仙娘に選ばれた人には、賞

金20万円プレゼント。水仙やふる

さが大好きな人のご応募をお待ちしています。

応募期限 10月5日(金)当日消印有効

応募資格 福井県在住の18歳以上の未婚女性(高校生を除く)

水仙まつりおよびその他の宣伝活動各種

イベントに参加できる人

応募方法 氏名・住所・電話番号・職業・生年月日・

年齢・最終学歴・趣味・自己PRを明記

して、上半身または全身のカラー写真を

添えてお申し込みください。

審査日 10月14日(日) 午後1時30分

場所 福井新聞社

申込・問合せ先 風の森ホール(福井市大和田町)

越前海岸観光協会連合会(越前町観光協会内)

☎37-12664

海の絵手紙展

アクティブハウス越前1階ロビーで、越前海岸で

見られる魚や貝など、海に関するものをテーマにし

た絵手紙作品を展示します。

日時 9月15日(土)～30日(日)

場所 アクティブハウス越前1階ロビー

作品製作 越前地区絵手紙クラブ

問合せ先 アクティブハウス越前 ☎37-2360

第6回越前町朝日どろんどろんソフトバレー

ボール大会2012 参加チーム募集!!

どろんどろんソフトバレー

ボール大会の参加チームを

募集しています。

優勝チームには、賞金

10万円(大人の部)をプレゼン

ト。また、当日来場され

た人には豪華景品が当たる

宝さがしも開催されます。

ご応募・ご来場をお待ちし

ております。

日時 9月23日(日) 午前9時～(小雨決行)

募集チーム

大人の部 (中学生以上)…40チーム

子どもの部 (小学生)………8チーム

申込締め切り 9月10日(月)まで

チーム編成

大人の部 4人制(女性1人以上)

1チーム6人まで登録可

子どもの部 4人制(男女問わず)

1チーム6人まで登録可

参加料

大人の部 5,000円

子どもの部 3,000円(1チームあたり)

申込・問合せ先

越前町朝日観光協会(越前町役場商工観光課内)

☎34-87200 FAX34-1236

※詳しくは「えちぜんナビ」で検索

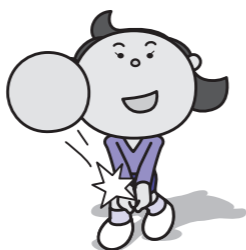

「越前さかなまつり」開催!!

底曳き網漁が解禁となる9月、越前海岸では1年

でもっとも多くの種類の魚がとれ、漁港は活気づき

ます。今年で2回目となる越前さかなまつりは「見

て、買って、味わえる」イベントが盛りだくさんです。

越前で水揚げされた新鮮な魚介類や、町内で収穫

された農作物を販売する「ぐるりもん市場」や、新

鮮な魚介類を調理した「グルメ屋台」、また、定置網漁

体験やさかなのつかみ取り体験など漁師気分が味わ

える体験コーナーも充実。ステージではビンゴ大会

など来場者が参加して楽しめる企画が盛りだくさん

です。越前の魚の魅力いっぱいイベントです。ぜ

ひお越しください。

日時 9月22日(土)・23日(日)

両日とも午前10時～午後4時まで

場所 越前町厨漁港広場(越前町厨)

問合せ先

越前さかなまつり実行委員会(越前町観光協会内)

☎37-12664

※詳しくは「いん」や越前町「または「えちぜん

ナビ」で検索



一心をいやす相談会のご案内



「ひどいストレスを感じている」、「気持ちが落ち込んでいる」、「人間関係に悩んでいる」、「眠れない」など、つらい気持ちをひとりで抱えていませんか？
からだと同じようにこころが疲れることは誰にでもあることです。こころの専門家に相談することは決して特別なことではありません。カウンセラーと話すことでこころが軽くなったり、解決の糸口が見つかることもあります。お気軽にご相談ください。

日時 9月28日(金) 午前9時30分～午前11時30分
料金 無料
会場 宮崎コミュニティセンター
カウンセラー 臨床心理士 千崎 愛氏
子どもの発達相談や、スクールカウンセラー、大人のストレス相談など幅広い経験をもったカウンセラーが応じます。

- 予約制(匿名でも可)
- 今後も奇数月に町内の施設で開催を予定しています。

申込・問合せ先 保健衛生課 ☎34-8710

知ってほしい
こころの健康

「うつ病」について

あなたや周りの人にこんなことはありませんか？

- 疲れているのに、眠れない日が続く。
- 食欲がなくて、体重が落ちてきた。
- 気分が沈んで、やる気がしない。体がだるい。

このような症状が2週間以上続いている。

もしかしたら、「うつ病」かもしれません。

体の変化

寝付けない。途中で目が覚める。朝早く目が覚める。寝酒しなないと眠れない。食欲不振。肩こり。めまい。頭痛。腹痛。腰痛。発汗。下痢。便秘。性欲減退など。

心の変化

気分が沈む。集中力がなくなる。自分を責める。イライラする。表情がなくなる。不安感におそわれる。これまで楽しめていたものが楽しめな。感情が不安定になるなど。

原因

過度のストレスにより、脳の神経伝達物質(セロトニン、ノルアドレナリンなど)の量が減ることで、脳の情報伝達機能にトラブルが生じています。

対応

きっかけとなったストレスから離れて、休養することが一番です。また、他の病気と同じように病院で治療することが必要です。症状によって、薬を使用したり、心理療法などを行います。

まずは、ひとりで悩まないで、早めにご相談ください。

★こころの電話相談
ホットサポートふくい
(月～金曜日9:00～17:00)
☎0776-26-4400

★精神科医師による「心の健康相談」
丹南健康福祉センター
(毎月第1・3木曜日13:30～16:30予約制) ☎51-0034

問合せ先 保健衛生課 ☎34-8710



健康な暮らしのために

プラントピアで秋まつり開催!

福井総合植物園プラントピアで、見頃を迎える秋に合わせて「秋まつり」を開催します。色とりどりの日本ものの萩が、皆さんを植物の世界へと誘います。色々な企画をご用意しておりますので、ぜひ期間中にご来園ください。

開催期間 9月8日(土)～17日(月)
場所 福井総合植物園プラントピア

内容
◎イベント期間中 ・秋の七草展 ・ハギ茶無料サービス
◎9月9日(日)・16日(日)限定

・ハギ園案内 午前の部 午前10時～ 午後の部 午後1時30分～
園長によるハギ園の案内を行います。(定員50人)

◎9月9日(日)・16日(日)・17日(月)
・ミニティーの葉・ハギの葉サービス(先着50人)
・押し花ポストカード作り体験(料金2000円)
※通常の体験も、特別価格で全て2000円以下。

問合せ先 福井総合植物園プラントピア ☎34-1120



9月の越前陶芸村文化交流会館イベント情報

入館無料

9月の休館日 3日・10日・18日・24日 開館時間 午前9時～午後5時(最終入館は午後4時30分)

珈琲時間 Gallery

「草月陶房からうまれた かたち」

開催期間 9月15日(土)～30日(日)

会館外周で繰り広げられる さまざまなジャンルの「素敵!!」を見つけませんか
のんびり市

開催期間 16日(日)の午前10時から午後4時まで開催

好みの越前焼カップでコーヒーが飲める! (常設)
珈琲サロン「Coin Café 越前焼で珈琲時間」

がん検診受診のおすすめ電話をします

がん検診受診率の向上とがんによる死亡率を減らすため、福井県と町が協力し、電話でがん検診の受診をおすすめする事業です。

対象となる人には、福井県がん検診受診勧奨センターから「がん検診受診のお願い」の電話があります。
がん検診勧奨センター ☎0776-98-8015（～8017）

対象となる人 今年度無料クーポン券対象の人（5月中旬ごろに無料クーポン券が届いています）

年齢	性別	生年月日	検診名
30歳	女	昭和56年4月2日～昭和57年4月1日	子宮頸がん検診
35歳	女	昭和51年4月2日～昭和52年4月1日	
40歳	女	昭和46年4月2日～昭和47年4月1日	乳がん検診
45歳	女	昭和41年4月2日～昭和42年4月1日	
50歳	男女	昭和36年4月2日～昭和37年4月1日	大腸がん検診
55歳	男女	昭和31年4月2日～昭和32年4月1日	

電話をする期間 9月上旬～12月中旬

電話をする時間 午前8時30分～午後7時30分
※固定電話への受診案内で携帯電話に連絡することはありません。

（電話の内容） ・がん検診をおすすめします。
・がん検診を希望される人には、日程などをお伝えします。

ご自分のため
ご家族のために
ぜひ検診を
受けましょう。



早く見つけて早く治す！！

乳がんでは、1つの細胞が1センチのがんになるまで15年と
いった時間がかかります。

しかし、1センチのがんは、**わずか1～2年で2センチのがん**
になります。

1センチ以下のがんは検査しても、発見が困難で、乳がんの
場合、早期がんは2センチまでをさすため**検診を1～2年ごと**
に受けなければ、がんを早期に発見できないことが分かります。

できるだけ、がんにならない。仮になっても、早期発見・早
期治療で完治させる、この「二段構え」が一番大切です。

早期がんを発見できる時間

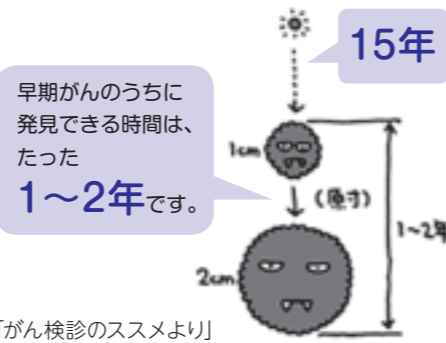

〔がん検診のススメより〕

問合せ先 健康増進室 ☎36-1375 保健衛生課 ☎34-8710

請求手続きは
平成25年
1月15日(火)まで



C型肝炎特別措置

特定の血液製剤によってC型肝炎ウイルスに感染した
人へ、給付金のお知らせです。

◆出産や手術における大量出血などの際に、特定の血液製剤を投与されたこと
によって、C型肝炎ウイルスに感染した人に、給付金を支給する仕組みがあります。

詳しくは、厚生労働省HPまたは相談窓口
☎0120-509-002（平日午前9時30分～午後6時）まで

予防接種のお知らせ

追加接種を忘れていませんか？
インフルエンザや風邪が流行する前に済ませましょう。

日本脳炎予防接種

初回接種（2回）を受けて、1年が経過している場合、追加接種が必要です。

三種混合予防接種

初回接種（3回）を受けて、1年が経過している場合、追加接種が必要です。

お子さんの接種歴を母子手帳で確認して、町内の医療機関で接種してください。

※予約がないと接種出来ない場合があります。

接種券（はがきまたは問診票）を失くした場合は再発行しますので、お知らせください。

申込・問合せ先 健康増進室 ☎36-1375 保健衛生課 ☎34-8710



成人の健康診査

実施日	会場	受付時間	健康診査	肺がん 検診	胃がん 検診	乳がん 検診	子宮頸がん 検診
9月18日(火)	山中児童館	8:30～9:30			○		
		9:00～9:30	○	○			
9月30日(日)	越前町役場	8:30～9:30			○		
		9:00～10:00	○	○			
10月9日(火)	越前町生涯学習センター 糸生分館	8:30～9:30			○		
		9:00～10:00	○	○			
		13:15～14:15				○	○
10月14日(日)	宮崎コミュニティセンター	8:30～9:30			○		
		9:00～10:00	○	○			
		9:15～10:15				○	○

健診当日は健康保険証を必ず、ご持参ください。

*健康診査を受けることができる人は次の①～③に該当する人です。

- ①越前町国民健康保険に加入している40歳から74歳までの人
 - ②20歳から39歳までの職場などで健診を受診する機会のない人で、町の健診を希望する人
（必ず、事前に申し込んでください。）
 - ③後期高齢者医療保険に加入している人で、町の健診を希望する人（必ず、事前に申し込んでください。）
- 上記以外の方は加入している医療保険によって異なりますので、各保険者へお問い合わせください。

*がん検診については医療保険に関係なく、職場などでがん検診を受診する機会のない人を対象に行います。

大腸がん検診の検便容器は、検診の受付時間であれば、すべての会場で回収しています。

問合せ先 健康増進室 ☎36-1375 保健衛生課 ☎34-8710

★事業主の皆さんへ 従業員の個人住民税は特別徴収の実施を!

○特別徴収制度とは

事業所において、所得税の源泉徴収と同様に毎月の給与が支給される際に、従業員の個人住民税(町民税・県民税)を給与から天引きして町に納めていただく制度です。

※地方税法の規定により、所得税の源泉徴収をしている事業者(給与支払者)は、原則として従業員の個人住民税を特別徴収しなければならないこととされています。

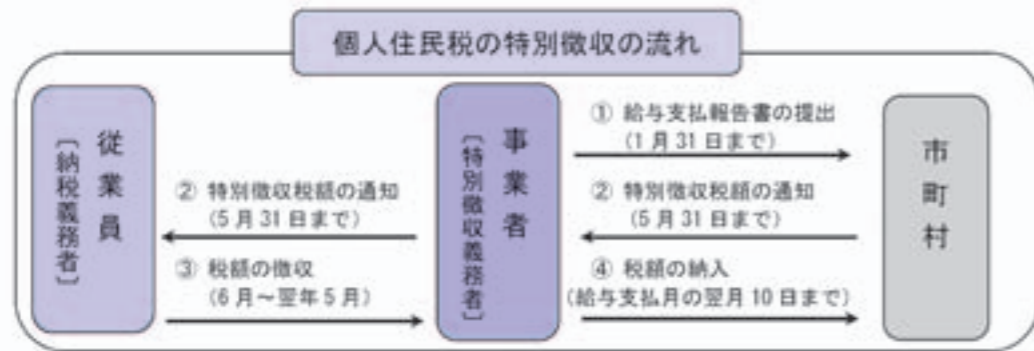

事業者の皆さんには、法令に基づく適正な特別徴収の実施をお願いします。

Q:特別徴収のメリットは?

A:毎月給与から天引きされますので、従業員の人は納め忘れが無く毎期ごとに銀行などに行く必要はありません。また、1年分の税額を12回に分けるので、普通徴収(年4回)と比べて1回当たりの負担が少なく済みます。

Q:事務が面倒そうなのですが。

A:住民税の特別徴収は、所得税のように、税額を計算したり年末調整をする手間はかかりません。税額の計算は給与支払報告書に基づいて町で行い、従業員ごとの住民税額を町から通知しますので、その税額を毎月の給与から天引きし、合計額を翌月の10日までに、金融機関を通じて町に納めていただくことになります。また、従業員が常時10人未満の事業所には、申請により年12回の納期を年2回とする制度もあります。

問合せ先 税務課 ☎34-8709

納税のお知らせ

国民健康保険税 第3期

納期限 10月1日(月)

えちぜん INFORMATION

得々情報



日時

9月30日(日) 午前10時～午後4時

場所

越前町生涯学習センター

健康フェア:午前10時～午後0時30分
健康公開講座:午後1時～午後4時

フッ素塗布
予約受付中!

定員
100人

対象者 3歳から小学校6年生

料金 無料

歯の質を強くする
液を5分間機械で
塗ります。

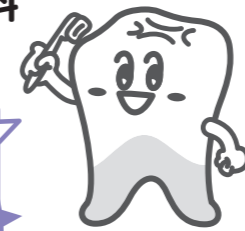

キッズ写真
募集中!

お子さんの
写真を飾って
みませんか?

対象者 町内の3歳までの
お子さん

- 台紙を配布します。
- 9月21日(金)までに役場・各地区コミュニティセンターまたは各保育所(園)へご提出ください。



動脈硬化検査
予約受付中!

定員
80人

血管の硬さやつまり具合をみる検査です。

場所 越前町役場 別館

対象者 40歳から74歳までの人
今年の健診を受けた人
今年の健診を申し込んでいる人

料金 500円

日曜健診
受診希望者大募集!!

期日 9月30日(日)

場所 越前町役場 別館

受付時間

8:30～9:30 胃がん検診
9:00～10:00 特定健診・基本健診・
肺がん検診・大腸がん検診
(がん検診は40歳以上が対象です。)

申込・問合せ先 健康増進室 ☎36-1375 保健衛生課 ☎34-8710



バスの日特別企画 9月10日の週は無料運行

9月20日の「バスの日」にちなみ、9月10日(月)から9月15日(土)までの6日間は、コミュニティバスが無料で利用できます。この機会に一度コミュニティバスに乗って出かけてみてはいかがでしょうか。

コミュニティバスの主な路線

- 環状ルート右左回り……朝日地区・宮崎地区・織田地区・糸生地区を右回りと左回りで周回
 - 朝日地区巡回ルート……泰澄の杜、常磐、西田中バスターミナル、気比庄、ヤマキシなどを巡回
 - 宮崎地区巡回ルート……陶寿園、江波、陶芸村、西三区、若竹荘、織田病院、メルシなどを巡回
 - 越前地区巡回ルート……左右、梅浦、織田病院、織田バスターミナル、厨、かれい崎などを巡回
 - 織田地区巡回ルート……織田病院、メルシ、織田バスターミナル、上戸、萩野、平等などを巡回
- ※予約が必要なバスがありますのでご注意ください。

バスの日とは……明治36年9月20日に京都市の二井商会が日本で初めてバスの運行を開始したのが由来です

通常料金 大人…200円 高齢者(70歳以上)・小中高生・心身障がい者…100円 小学生未満…無料

楽しい 家庭でできる 子どもとの ふれあい遊び

今回はお家で簡単に作れるおもちゃを紹介します。「プリンカップのマラカス」

<用意する物>

- ・プリンカップ …… 2個
- ・ビーズや鈴など … 数個
- ・ビニールテープ



プリンカップにビーズを入れ、もう1個のプリンカップでふたをして、しっかりテープでくっつけて完成です。「シャカシャカ」とてもいい音が鳴りますよ。

中身に入れる物やビニールテープで模様をつけて、お子様が楽しめるようにアレンジ、音楽に合わせて一緒に鳴らしてお楽しみください。

お子さまの成長に合わせておもちゃを選んでいきましょう。

家庭的な雰囲気の中で、年齢に合ったおもちゃや同年齢の子との交流、子育ての輪を広げる場として子育て支援センターを気楽にご利用ください。電話・個別相談も受付けています。

編集 越前子育て支援センター 住所/梅浦60-15-3 ☎37-0900 開館時間/月～金9:00～14:00

トラブル 注意報

クリーニングトラブル きれいになるはずが 無残な姿に…

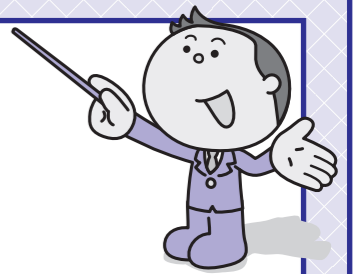

3年前に購入したダウンコートを毎シーズン着用して、今回初めてクリーニングに出したら、表面のコーティングがはがれて戻ってきた。クリーニング店は「ポリウレタンコーティングの劣化によるものだが、サービスでクリーニング無料券を渡す」と言う。「コートを元の状態に戻して、クリーニング代金と共に返却してほしい」と申し出たが、「どちらにも応じられない。賠償基準に則った処理だ」と言われ、納得できない。

クリーニング事故賠償基準をもとに対処します

- 損害賠償制度のあるSマークやLDマークを掲示している店では、預かった品物に損害を与えた場合や紛失した場合は、クリーニング事故賠償基準をもとに対処することになっています。※Sマークと※LDマークがない店でも、この基準を目安にして問題を解決してもらおう求めることができます。
- 賠償後の事故品の所有権はクリーニング業者になります。返却を希望する場合は、賠償金が減額されます。

※Sマークを掲示している店は
厚生労働大臣が認可した法律に基づき営業し、(財)全国生活衛生営業指導センターに登録しています。



※LDマークを掲示している店は
厚生労働省の許可を受けた全国クリーニング生活衛生同業組合に加盟しています。

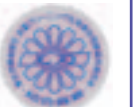

賠償金は次のように算出します

仕上がり品にキズやシミができた場合 賠償額 = 品物の再取得価格 × 購入時からの経過月数に応じた補償割合
原因がクリーニング店にあれば、クリーニング代金も返金されます。

消費者生活のご相談は…

総務課 消費生活相談窓口 ☎34-8700
福井県消費生活センター ☎0776-22-1102
消費者ホットライン ☎0570-064-370

TANAN CATV 丹南ケーブル テレビガイド



9月の越前町関連の番組放送時間表

たんなんスマイルTV (デジタル091ch・デジアナ2ch)

◎特別番組「O・TA・I・KO 響2012」

【(前編)9月16日(日)～21日(金)】

◆O・TA・I・KO 響宴2012プロローグ

◆O・TA・I・KO 響宴2012交流ステージ

【(後編)9月23日(日)～28日(金)】

◆O・TA・I・KO 響宴2012

①10:00～11:30

②15:00～16:30

③22:00～23:30

◎特別番組「丹南CATV ならう～

八田獅子舞と韓国・扶余との交流～

【9月15日(土)～21日(金)】

①11:30～11:45

②17:00～17:15

③21:30～21:45

◎「Jr. + [ジュニアプラス]」

宮崎コミュニティセンター

「みんなで楽しくクッキング!」

【9月29日(土)～10月5日(金)】

① 8:45～ 8:55 ②13:45～13:55

③20:15～20:25

◎「丹南キッズ～ことばのタイムカプセル～」

四ヶ浦保育園

【9月8日(土)～14日(金)】

① 8:55～ 9:00 ②13:55～14:00

③20:25～20:30

◎「ひとくらしいきいき羅針盤」

琴城流大正琴グループ「シンデレラ」

【9月29日(土)～10月5日(金)】

① 9:15～ 9:27 ②14:15～14:27

③20:45～20:57 ④22:45～22:57

◎「越前町いきいき情報局」

【9月1日(土)～14日(金)】

越前さかなまつり

【9月15日(土)～28日(金)】

第2回秋季陶芸祭

【9月29日(土)～10月12日(金)】

織田文化歴史館特別展示・雨田光平記念館企画展

① 7:55～ 8:00 ②12:55～13:00

③19:55～20:00

※番組は予告なく変更されることがありますので、ご了承ください。

問合せ先 丹南ケーブルテレビ(株) 番組制作課 ☎21-3277

なかよしひろば (園開放)

実施日	場所	電話番号
9月7日(金)	朝日西保育所	34-5602
9月12日(水)	朝日中央保育所	34-0081
9月14日(金)	朝日南保育所	34-1614
9月12日(水)	宮崎中央保育所	32-2067
9月20日(木)	小曾原保育所	32-2039
9月20日(木)	朝日北保育所	34-1762
9月11日(火)	あさがお保育園	34-1110
常時	城崎南保育園	39-1801
常時	西徳寺保育園	37-1354
毎日午前中	四ヶ浦保育園	37-0305
毎日午前中	たいら保育園	36-0251
毎日午前中	はぎの保育園	36-0396
毎日午前中	陶の谷保育園	32-3014
毎週木曜日	織田保育園	36-0160

※時間・内容などについては、各保育所(園)にお問い合わせください。

人口と世帯 (8月1日現在)	人口	23,590人 (前月より22人減)
	男	11,401人
	女	12,189人
	世帯数	7,254戸

おくやみ

(8月15日現在)

西田中	青柳千代子さん (100歳)
東内郡	清水 和夫さん (79歳)
佐々生	尾崎 房子さん (88歳)
栃川	尾澤タマエさん (96歳)
宝泉寺	三上むでをさん (94歳)
下糸生	木村 正幸さん (78歳)
上糸生	松田 繁雄さん (77歳)
古屋	寺 すみ子さん (88歳)
江波	上野 和勝さん (57歳)
蚊谷寺	武田 玉江さん (91歳)
新保	三村 義男さん (84歳)
厨	別司 久土さん (95歳)
厨	毛利 治子さん (94歳)
茂原	川嶋 留藏さん (91歳)
市場	加藤 新治さん (71歳)
堤	上坂 治之さん (70歳)
平等	末馬詩華子さん (87歳)
四ツ杉	向 つや子さん (89歳)
上山中	林 新兵衛さん (84歳)

表紙の写真

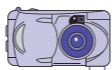

8月18日に行われたO・T・A・I・K O響2012の様子です。真夏の空の下で繰り広げられた、迫力の和太鼓の技と響きに、県内外からのお客様も圧倒されているようでした。

編集後記



今年、ロンドンオリンピックが開催され、暑い夏がさらに白熱した夏となりました。選手の方々の奮闘する姿に大きな感動と勇気をもたらしましたね。個人的には初のメダル獲得のことでシジャパン、28年ぶりメダル獲得の女子バレーが印象的で、仲間って素敵だなと感じさせられました。さて、秋と言えばスポーツの秋ですね。9月は毎週のようにどこかで運動会が開かれていくのではないのでしょうか。きっとオリンピックのように白熱した熱い戦いが繰り広げられるのではないかと。まだまだ暑い日が続きますが、体調管理に気を付けて残暑を乗り切りましょう！

【高円宮牌について】

広報えちぜん8月号の5ページで「高円宮牌」の記事がありますが、この記事で「牌？」杯じゃないの？と疑問に思った人もいないのではないのでしょうか。これは男子ホッケー日本リーグを開催するにあたり、高円宮殿下から賜ったものが「牌」であり「杯」ではなかったためです。

図書館だより

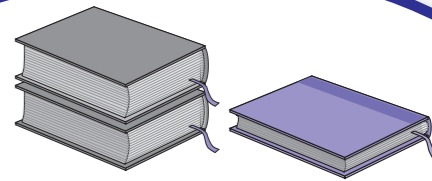

★「読みたい本を探します！」★

図書館で探している本がなかったことはありませんか？
町内4館では、インターネット回線を利用して、すぐに本を検索することができます。
予約・リクエストサービスで、できる限りお応えします。

越前町立図書館 HP アドレス <http://lib.town.echizen.fukui.jp/index.html>

検索

町内で所蔵している

町内で所蔵していない

《予約》

- 他館にあれば、2～3日で近くの図書館へ届けます。
- 他の人に貸出している場合、返却され次第確保しておきます。

《リクエスト》

- 購入します。
- 県立図書館等公共図書館から借受し、近くの図書館から貸出します。

カウンターにある「予約・リクエストカード」にご記入ください。図書館ホームページからも申込みができます。
ご用意ができ次第、連絡します。
詳しくは、各館のカウンターで気軽にお尋ねください。

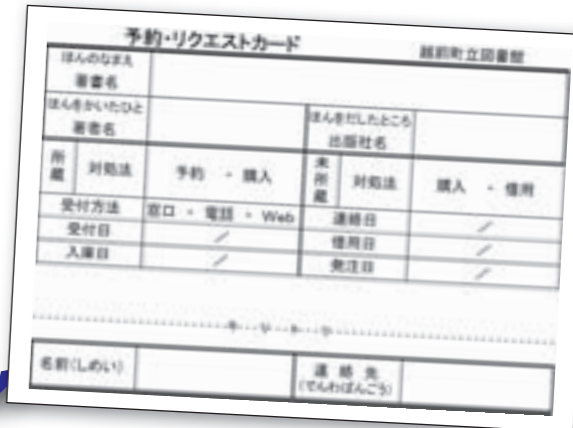

えちぜん新聞 第六十五回

諏神社と平重盛の関係を探る 2

信長を生んだ織田氏の祖先は誰で、織田氏とはどんな民族なのだろうか。それを探る手掛かりをあたえてくれる史料といえば、一般的には系図の類です。
織田氏の系図は、いろいろと伝わっています。代表的なものとしては、『統群書類従』織田系図です。奥書によると、尾張法華寺所蔵のものを大和戒重の藩主織田長清が元禄九年(一六九六)に書写させたものです。その他、全国に散った織田一族にも織田氏の系図が伝わっています。
これらの系図に共通するのは、織田氏の祖先を平重盛(平重盛の二男、清盛の孫)にしていることです。細部は異なるものの、次のような経緯が語られています。
「資盛は平氏の一族とともに壇ノ浦に沈んだが、それに先立って身重の寵妾を隠す。その女性には資盛の子を産む。それが親真。平氏滅亡後、親真は母に抱かれて近江津田郷に逃れる。母はその地の豪族と再婚し、親真は連れ子として育てられる。ある時、越前織田氏の神職の者が津田を訪れ、親真を養子にもらい受けた。親真は越前に移り、のちに神職を継いでそこに永住した」
系図では親真の十七代目が信長で、織田氏は平氏の流れを汲みます。ただ、系図の扱いについては、慎重を要します。それは系図という史料の性質を考える必要があるからです。戦国武将の家系を遡って記した系図は、一部の名門を除いて江戸時代に作成されたと言われています。それらにはよく知られた氏族か人物が祖先として繋がられ、織田氏も同様なことが考えられます。信長の輝かしい業績にふさわしい祖先を持つてくることを意識しますから、どうしても高貴な氏族と結び付けることになりがちです。
とはいっても、織田氏の場合は他の新興の家といくらか経緯が異なっています。それは、信長在世中から織田氏は平氏の流れという認識が世間にはありました。
信長が將軍義昭を追放した二か月後、天正元年(一五七三)九月、岐阜を訪れた兜庵という老僧は、旅の記録『美濃路紀行』の中で次のように記しています。
「天が下信長公になびかぬ草木もなき有さまは、先代にもそのためにまださかざりし事なり。その本系をたづぬれば、小松のおとど(平重盛)第二の後胤(子孫)なれば、暑往寒来ことほりにて、今四百年のあと立かへり、平氏の再び栄ゆべき世にやとおほえて(略)」
源氏の足利氏が衰えて、平重盛の二男の資盛の子孫である信長が全盛を迎え、源氏から平氏の世になったというの、続く 文化スポーツ室 学芸員 堀大介

えちぜんカレンダー 9月16日～10月20日

※休日当番医の診療時間は、9:00～17:00です。都合により医療機関が変更になる場合がありますので、受診前に電話や新聞などで確認してください。

日	月	火	水	木	金	土
9 プラントピア萩まつり 9:00～17:00 (福井総合植物園プラントピア) 16 【休日当番医】 織田病院 ☎36-1000	17 敬老の日 敬老会 <P11参照> プラントピア萩まつり 9:00～17:00 (福井総合植物園プラントピア) 【休日当番医】 藤田病院 ☎34-0044	18 心配ごと相談 13:00～16:00 (越前地域福祉センター(梅浦))	19 子育てサロン 9:30～11:00 (越前町社会福祉センター(西田中)) 結婚相談 13:00～16:00 (越前町社会福祉センター(西田中)) 2歳児歯科健診 13:30～14:30 (織田保健福祉センター)	20 子育てサロン 9:30～11:00 (越前町社会福祉センター(西田中)) 心配ごと相談 13:00～16:00 (織田コミュニケーションセンター)	21 子育てサロン 9:30～11:00 (越前町社会福祉センター(西田中)) 心配ごと相談 13:00～16:00 (織田コミュニケーションセンター)	22 秋分の日 越前さかなまつり 10:00～16:00 (厨漁港広場) 【休日当番医】 長田内科胃腸科医院 ☎32-2774
23 第6回越前町朝日どろんこソフトボール大会 9:00～ (森澄の杜水田特設コート) 越前さかなまつり 10:00～16:00 (厨漁港広場) 【休日当番医】 高林病院 ☎37-0005	24 結婚相談 13:00～16:00 (越前町社会福祉センター(西田中))	25 家族介護者サロン 10:00～12:00 (萩野生活改善センター)	26 子育てサロン 9:30～11:00 (越前町社会福祉センター(西田中)) 子育てサロン 「わいわいキッズ」 10:00～11:30 (宮崎コミュニケーションセンター) 家族介護者サロン 10:00～12:00 (越前コミュニケーションセンター)	27 家族介護者サロン 10:00～12:00 (生涯学習センター糸生分館) ところからだの福祉巡回相談 13:30～ (宮崎コミュニケーションセンター)	28 子育てサロン 9:30～11:00 (越前町社会福祉センター(西田中)) 心をいやす相談会 9:30～11:30 (宮崎コミュニケーションセンター) 家族介護者サロン 10:00～12:00 (燈津隣保館)	29
30 さいき健康フェア & 健康公開講座 10:00～16:00 (越前町生涯学習センター) 【休日当番医】 織田病院 ☎36-1000	10 結婚相談 13:00～16:00 (越前町社会福祉センター(西田中)) 1	2 心配ごと相談 13:00～16:00 (宮崎コミュニケーションセンター)	3 子育てサロン 9:30～11:00 (越前町社会福祉センター(西田中))	4	5 子育てサロン 9:30～11:00 (越前町社会福祉センター(西田中))	6 第2回越前秋季陶芸祭 10:00～ (越前陶芸村)
7 第2回越前秋季陶芸祭 10:00～ (越前陶芸村) おたまつり 13:00～ (剣神社周辺) 【休日当番医】 織田病院 ☎36-1000	8 体育の日 第2回越前秋季陶芸祭 10:00～ (越前陶芸村) 【休日当番医】 伊部病院 ☎34-0220	9 家族介護者サロン 10:00～12:00 (織田コミュニケーションセンター) 行政相談 13:00～16:00 (越前町社会福祉センター(西田中))	10 子育てサロン 9:30～11:00 (越前町社会福祉センター(西田中)) 悠々いさいきサロン 9:30～11:30 (宮崎コミュニケーションセンター) 家族介護者サロン 10:00～12:00 (越前地域福祉センター(梅浦))	11 家族介護者サロン 10:00～12:00 (越前町社会福祉センター(西田中))	12 子育てサロン 9:30～11:00 (越前町社会福祉センター(西田中)) 家族介護者サロン 10:00～12:00 (宮崎コミュニケーションセンター)	13 だよーおはなしひろば 14:00～14:30 (町立図書館織田分館)
14 【休日当番医】 整形外科大城医院 ☎32-3500	15 結婚相談 13:00～16:00 (越前町社会福祉センター(西田中))	16 心配ごと相談 13:00～16:00 (越前地域福祉センター(梅浦))	17 子育てサロン 9:30～11:00 (越前町社会福祉センター(西田中))	18	19 子育てサロン 9:30～11:00 (越前町社会福祉センター(西田中)) 心配ごと相談 13:00～16:00 (織田コミュニケーションセンター)	20

