

みどり
人と技 海土里 織りなす 快適なまち

広報 えちぜん

Communications Magazine Echizen

特集 special feature article

平成25年 成人式
蟹と水仙の文学コンクール

2013
(平成25年)

2月
第97号



～水仙・カニフェア～

宮崎地区



越前地区



織田地区



久しぶりに会う仲間と一緒に



誓いのことば

A coming of age ceremony

新成人

おめでとう

新成人として心新たに

1月13日、越前陶芸村文化交流会館で、平成25年成人式が開かれました。

式典では、関町長から式辞、山本清道町議会議長、島田欽一県議会議員からそれぞれ祝辞を受けた後、織田地区の小辻恋也さんと水島初日さんが新成人を代表して、「社会の一員として認めてもらえるよう、自分の行動に責任を持ち、自らの信じた目標や夢に向かって努力していきたい」と誓いのことばを述べました。

参加した新成人は、成人になることへの不安と緊張とともに、自身の未来への夢に胸を膨らませました。
午後からは、各地区の実行委員会主催による「成人のつどい」が開かれ、新成人たちは久しぶりに会う旧友や恩師と親交を深め、思い出話に花を咲かせていました。

朝日地区



蟹と水仙の文学コンクール 入賞者 大賞作品

俳句部門（小学生の部）

大賞

清水南小学校 六年 堀部 航平

「水仙花 部屋に香水
まいたよな」

奨励賞

萩野小学校 二年 小 塙 茜
鷹巣小学校 四年 笹原 朋子

佳作

京都市立大塚小学校 六年 小 多 翔 士
織田小学校 二年 川 端 礼 美
城崎小学校 三年 中 橋 佑 太
四ヶ浦小学校 三年 中 野 心 惇
城崎小学校 五年 倉 谷 勇 人

俳句部門（中学生の部）

大賞

鯖江中学校 三年 佐々木 郁 哉

「水仙を たばね続ける
祖父のせな」

奨励賞

武生第三中学校 一年 山 口 梨 絵
武生第一中学校 二年 佐々木 真 紘

佳作

川越市立福原中学校 二年 永 田 萌
川越市立福原中学校 二年 森 田 陽 彦
朝日中学校 一年 三 好 麻 衣
福岡市立当仁中学校 二年 今 村 幸 輝
朝日中学校 二年 五 島 大 樹

俳句部門（高校生の部）

大賞

大阪府関西大倉高等学校 二年 昌 原 杏 子

「ずわい蟹 送る父待つ
赴任地へ」

奨励賞

仁愛女子高等学校 三年 多 田 真 弓
仁愛女子高等学校 三年 高 橋 直 佳

佳作

仁愛女子高等学校 三年 白 崎 つばさ
仁愛女子高等学校 二年 斎 藤 真由香
丹生高等学校 一年 青 柳 早 織
丹生高等学校 二年 小 林 葉 月
丹生高等学校 二年 上 坂 武 士



俳句部門（一般の部）

大賞

福井県敦賀市 坂 下 哲

「花言葉 添へて水仙
届きけり」

奨励賞

愛知県名古屋市 小 沢 芳 治
岐阜県大垣市 大 井 公 夫

佳作

石川県輪島市 中 津 正 克
福井県坂井市 五十 風 道 夫
東京都練馬区 浅 見 三 郎
福井県越前市 蓑 輪 すゞ子
神奈川県横浜市 竹 澤 聡

詩部門（小学生の部）

大賞

四ヶ浦小学校 三年 富 田 光 星

「水せんと音楽」
ぼくがスキップ
きみがちよつとゆれる
風がきみに合わせて
やさしくふいたよ

ぼくが高くスキップ

きみはうれしそうに
友達にもよびかけたよ

風がリズムをとって
ぼくのほほに
話しかけてきたよ

ぼくが歌いながらスキップ
きみと風が
いつしよに合わせて
ぼくに
たくさん音ぶをはこんでくれたよ

二人で音楽の時間だね
今度はどんな曲にしようかな

奨励賞

朝日小学校 四年 倉 内 心 愛
四ヶ浦小学校 三年 堀 竜 矢

佳作

東京都百合学園小学校 三年 安 藤 円 樺
織田小学校 五年 森 崎 智 哉
東京都百合学園小学校 五年 安 藤 瑞 希
四ヶ浦小学校 五年 嘉 奈 宏 造
織田小学校 六年 上 坂 唯 香

詩部門（中学生の部）

大賞

越前中学校 三年 中 野 斗 夢

「戦場の父」
一月六日 夜

日本海は戦場と化した
良い漁場を狙おうと船ははしった
午前一二時、船のあかりを
こうこうともし、全速力で船をとばす
明け方 父の船は漁場についた
さっそく海へと網がうたれた
何十分後に網は上がってきた
みんな思った

「頼む、大漁であつてくれ」
父と乗りくみ員は満面の笑みを浮かべた
その瞳には赤々としたかにかがうつっていた
大漁だ
しかし全せきがそうではない
少ししかとれない船もある
昼ごろ父の船は帰港する
赤々と輝くかにはまだ生きている
そしてかには陸へとあげられた
父はまた戦場へと向かった

そのころ町は白煙がたちこめていた
かにをゆでていた
ゆだつたかにはいちだんと赤々していた
町人はみんな笑顔だ
すぐに人を笑顔にする父を見てはくは
とてもほこらしかった

奨励賞

越前中学校 三年 藤 沢 佑 大
越前中学校 三年 岩 崎 未 歩

佳作

越前中学校 三年 吉 田 秀 矢
武生第三中学校 一年 山 口 梨 絵
織田中学校 一年 笠 原 菜々子
越前中学校 二年 久 保 涼 海
越前中学校 三年 平 田 亘 輝

詩部門（高校生の部）

大賞

仁愛女子高等学校 一年 酒 井 美 帆

「独り」
波の音 花のかおり
誘われるように
導かれるように 進むと

風が広がる場所にいた
一面の水仙が
うなづき合うように
風にゆれていた
爽し気にゆれている水仙たちの中
独り 空を見つめる水仙が
咲いていた
顔を上げたまま
強い風にも負けずに
戦う女神のように
私も同じように空を見つめた
すると 自分の中の
弱々しい くよくよとした
情けない感情の塊が

詩部門（一般の部）

大賞

福井県越前市 神 坂 信

「箱膳とせいこ蟹」
水屋の戸棚を開けると
柿渋を塗り重ね
幾年も使い込まれて
漆のような光沢を放つ
亡き祖父の箱膳が
家長としての誇りのように
今も、置かれてある

「お呼ばれ」があると
自ら轆轤で引いた
揃いの腕の入った箱膳を
風呂敷に包み
紋付羽織の背筋の伸びた祖父の

詩部門（小学生の部）

大賞

四ヶ浦小学校 三年 富 田 光 星

「水せんと音楽」
ぼくがスキップ
きみがちよつとゆれる
風がきみに合わせて
やさしくふいたよ

ぼくが高くスキップ

出掛ける後姿を
今も蘇る

少し酔った足取りで
風呂敷の箱膳からはみ出した
せいこ蟹の足を
ぶらぶらと揺らしながら
帰って来る祖父を
囲爐裏の槽火明りの中で
わくわくしながら待った

「食べ終わったら蟹殻は
灰甕に蓄え
肥やしにしろよ」
祖父の声が炉煙の向うから
聞えそうだ

水屋の戸棚を開けると
箱膳が、今も家長のように
祖父の後姿が
そこにある

奨励賞

静岡県富士宮市 中 島 真 悠 子
大阪府豊中市 大 西 久 代
福井県坂井市 半 田 信 和

佳作

福井県福井市 木 内 利 栄
滋賀県竜王町 松 浦 弘 美
奈良県香芝市 林 俊 雄
京都府京都市 森 悠 紀
京都府京都市 山 本 和 美



越前消防団出初式



1月14日、火災ゼロ、災害に強い越前町を目指し、越前消防団の佐々木隆興団長以下244人、消防車両16台および女性消防隊10隊30人が朝日地区に集結し、越前消防団出初式が盛大に開かれました。

越前町生涯学習センターで行われた式典では、功績のあった消防団員が表彰されました。分列行進では、徒歩隊・車両隊がきびきびと行進した後、栃川の七郷用水路においてホース20本から一斉放水を行いました。また、見学に来られた多数の町民に紅白の餅を振舞い、火災予防を呼びかけました。



一斉放水



振舞い餅配布

※近隣の皆さまには交通規制など、ご協力頂きありがとうございました。

問合せ先
 鯖江・丹生消防組合消防署 丹生分署 ☎36-0119 朝日分遣所 ☎34-0119 越前分遣所 ☎37-0119
<http://www.fd-sabaenyu.jp/>



1月11日、昨年1年間の鯖江警察署管内(鯖江市、越前町)における交通死亡事故ゼロ達成を記念し、鯖江警察署長より越前町交通指導員会に感謝状が贈られました。

交通指導員会に感謝状贈呈

町では、1年間の人身事故件数が27件、総事故件数が337件と減少傾向にあり、昨年11月に交通死亡事故ゼロ1年を達成しました。

交通事故を無くすため、一人ひとりが交通ルールの遵守と交通マナーに心がけましょう。



交通安全祈願

1月5日、剣神社で越前町の交通安全祈願祭が開かれました。

式では関町長をはじめ、町交通指導員や鯖江交通安全協会の町内各分会員など約40人が出席し、今年一年の町内の交通安全を祈りました。

故がなかったのは統計が始まった1954年以降初めてのことです。昨年は、県内12警察署の中で唯一の達成となりました。

3月3日(日)は

越前町長選挙・越前町議会議員選挙

の投票日です。

選挙は、私たちの意見を政治に反映させるための大切な手段であり、最も重要な権利のひとつです。

当日、投票に行けない人は、期日前投票をご利用ください。

ルールを守り、明るくきれいな選挙を実現しましょう。

投票時間・場所 時間 午前7時から午後8時まで (※印の投票所は午後7時まで)
 場所 町内26投票所 (投票所は、各自の入場券に記載されています。)

注意 第21投票所が織田農村環境改善センターから織田コミュニティセンターに変わります。

第1投票所 越前町生涯学習センター	第10投票所 小曾原保育所	第19投票所 白浜地区集会施設
第2投票所 朝日中学校陽光館	第11投票所 陶の谷保育所	第20投票所 米ノ地区集会施設
第3投票所 朝日北保育所	第12投票所 宮崎中学校	第21投票所 織田コミュニティセンター
第4投票所 朝日南保育所	第13投票所 すいせん研修館	第22投票所 平等婦人の家
第5投票所 常磐小学校	第14投票所 玉川地区集会施設	第23投票所 山中児童館
第6投票所 朝日農村環境改善サブセンター	第15投票所 越前サブコミュニティセンター	第24投票所 萩野小学校
第7投票所 朝日西保育所	第16投票所 新保地区集会施設	第25投票所 箕松集落センター (※)
第8投票所 奥糸生集会施設	第17投票所 小樟地区集会施設	第26投票所 上戸集落センター (※)
第9投票所 宮崎コミュニティセンター	第18投票所 厨地区集会施設	

期日前投票 投票日に仕事や旅行などで投票に行けない人は、下記のとおり期日前投票ができます。



期間 2月27日(水)～3月2日(土)
時間 午前8時30分から午後8時まで
場所 ・越前町役場
 ・宮崎コミュニティセンター
 ・越前コミュニティセンター
 ・織田コミュニティセンター

※期日前投票は、4投票所どこでも投票できます。
 ※本人確認のため、投票所へは各自入場券(入場券が届くまでに期日前投票をされる人は、免許証または保険証など)をご持参ください。

不在者投票



都道府県の選挙管理委員会の指定する病院、老人ホームなどの施設に入院している人は、その施設内で不在者投票ができます。

また、身体障害者手帳、戦傷病者手帳または介護保険の被保険者証の交付を受けている人は、障害の程度により自宅で郵便などによる投票ができます。

手続きはお早めをお願いします。

問合せ先 越前町選挙管理委員会 ☎34-8700 (総務課内)

丹生更生保護サポートセンターが 織田コミュニティセンター内に開所しました。



テープカット

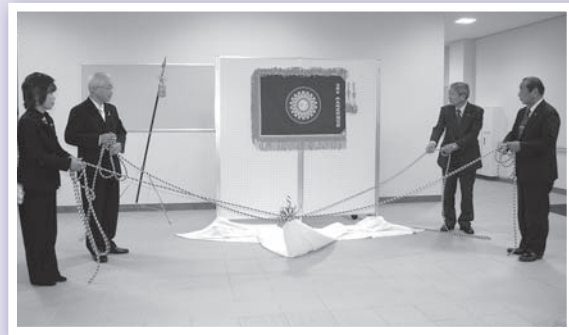

丹生地区保護司会の会旗披露

1月22日、丹生更生保護サポートセンターの開所式が行われました。

このサポートセンターは、県下において福井地区に次いで二番目となるもので、保護司の処遇活動の拠点となるものです。今後、保護観察対象者との面談や地域での犯罪・非行防止活動の場として活用されます。

住所 越前町織田第36号1番地
(織田コミュニティセンター内)
☎ 36-1160 **FAX** 36-1162
E-mail nyuhogosi@ur.ttn.ne.jp

～みんなで作る地域コミュニティ～

朝日地域コミュニティ運営委員会

愛称が「eーとこ朝日」に決定

運営委員会の愛称が「eーとこ朝日」に決まり、12月23日に朝寿殿で「愛称誕生会」が開かれました。誕生会では、朝日の伝統芸能である幸若舞やフォークソングなどが披露され、「まーく参画一座」に、寸劇「いいとこ朝日」の中で、委員会の活動を面白くわかりやすく演じていただきました。

フードコーナーでは、この地域に多く栽培されていた柿を使ったあわせ柿やつるし柿、豆腐ナゲットなどの試食もあり、皆さんに好評でした。

また、参加者の投票でマスコットキャラクター「あさりん」のデザインも決定しました。今後、たくさんの人に知ってもらえるよう、運営委員会のチラシやポスターなどに活用していきます。



マスコットキャラクター
「あさりん」



願人坊踊り



愛称「eーとこ朝日」の発表

愛称「e」の意味

- エコロジー 環境にやさしい
- エマージェンシー 緊急時の防犯・防災
- エデュケーション 地域の人材を育成
- エンジョイ 楽しく参加

問合せ先 朝日地域コミュニティ運営委員会 ☎34-1234 (代)

【原子力安全協定見直し締結】 連絡・通報は立地自治体並みに

原発準立地の越前町、小浜市、南越前町、若狭町は福島第1原発事故を受けて、昨年8月から安全協定の見直しを電力事業者に要請してきました。昨年12月25日、越前町は敦賀発電所を有する日本原子力発電(株)、高速増殖炉「もんじゅ」、原子炉廃止措置研究センター「ふげん」を有する(独)日本原子力研究開発機構と、それぞれ新たに現地確認や事故の補償などを盛り込んだ原子力安全協定を締結しました。

今後も、電力事業者は、発電所の管理について安全最優先で取り組むとともに、安全協定に基づき発電所の周辺環境の保全に努めます。

子どもスキー教室！

1月13日、今庄365スキー場で越前町子どもスキー教室が開かれました。この教室は、子どもたちにスキーの楽しさを知ってもらうと毎年、開いているもので、今年は町内の小学生23人が参加しました。当日は、好天に恵まれ、参加した子どもたちは一生懸命にスキーに取り組み、スキーをする心地よさを満喫していました。



可憐な越前水仙をPR

1月10日、越前町血ヶ平の越前岬水仙ランドで越前水仙の発送式が行われました。

越前海岸は房総半島、淡路島に並び日本水仙の三大群生地のひとつで、その規模は日本最大です。

今年は、夏の雨が少なく、また秋の冷え込みにより花芽の成長が遅れていましたが、そんな中、ようやく開花の準備がととのった越前水仙を広くPRするために、県外の友好都市や、東京・関西・中央方面の報道機関、旅行会社など、140か所に計2800本の水仙を発送しました。

発送式当日は、関町長とJA越前丹生代表理事組合長、水仙栽培農家の代表者が最後の箱詰め作業を行い、可憐で甘い香りの越前水仙を、各方面に送り出しました。



水仙・カニフェアが開催されました！



▲会場の様子

1月12日に南越前町で開幕した今年の第38回水仙まつり。越前町では、19日・20日の2日間、越前町厨のアクティブハウス「水仙・カニフェア」が開かれました。越前水仙の甘い香りや、魚介類を焼く香ばしい匂いが会場にあふれ、冬の寒さを吹き飛ばす活気に満ちた2日間でした。

町内の鮮魚店を中心に約15店がブースを構え、越前がにをはじめとした新鮮な魚介類やカニ丼、そばなどが並びました。

餅つきの実演では、水仙娘も餅つきを体験し、つきたてのおろし餅を来場者に振る舞い、ステージではバルーンショーが行われ、来場した家族連れに大変好評でした。

水仙の無料配布では、今年は水仙が不作だったことから、来場者は貴重な水仙を求め長い行列をつくり、水仙娘から直接水仙を受け取りました。



▲水仙の手渡し

第4回西日本選抜
女子学童野球大会 優勝!!

福井ダイヤモンドカールズジュニア

竹内 愛さん(宮崎小6年)
坂下 友菜さん(宮崎小6年)

の二人が主力として活躍

12月8日、9日、岡山県備前市の日生(ひなせ)運動公園野球場で、第4回西日本選抜女子学童野球大会が開かれました。

大会には、近畿、中国、四国地方の学童軟式野球の女子チーム12チームが参加。山野智子監督(越前町六呂師)率いる福井ダイヤモンドカールズジュニアは、予選を全勝で勝ち上がり、準決勝では、「滋賀あみんちゅガールズドリームズ」を12対2で破り、決勝は、「高知ガールズ」を7対1で下し、第1回大会以来、2回目の頂点に輝きました。

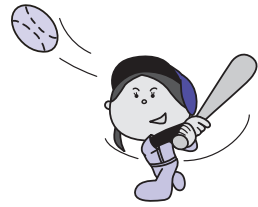

竹内愛さん(2列目の左から5番目)
坂下友菜さん(2列目の右から2番目)

えちぜん INFORMATION

町からのお知らせ

役場の業務時間が変わります

4月から役場本庁および宮崎・越前・織田住民サービス室など出先機関の業務終了時間が、午後5時15分に変更になります。

変更前 午前8時30分～午後5時30分

変更後 午前8時30分～午後5時15分

各コミュニティセンターなど各施設の利用時間に変更はありません。

移行期間

6月28日(金)までを移行期間として、午後5時30分まで業務を行い、円滑な移行に努めます。

自動交付機で各種証明書の交付ができます

下記の証明書などは、自動交付機で交付できますのでご利用ください。自動交付機を利用するには、暗証番号が登録された「たんなんカード」または「住民基本台帳カード」が必要です。

ご不明な点は、住民課までお問い合わせください。

- 本人の印鑑登録証明書
- 本人の税証明書(所得課税証明書、資産証明書、納税証明書)
- 同一世帯の住民票個人写しおよび全員写し

【自動交付機設置場所・運用時間】

市町名	設置場所	運用時間	
		平日	土・日、祝日
越前町	本庁1階ロビー	8:30~20:00	
	宮崎・越前・織田コミュニティセンター		
鯖江市	本庁1階正面玄関左手	9:30~18:00	9:30~17:00
	鯖江市観光案内所(JR鯖江駅構内)		
越前市	本庁1階正面ロビー	8:30~20:00	
池田町	今立総合支所		
南越前町	本庁1階ロビー	8:30~19:00	8:30~17:00
	今庄・河野総合事務所		

※ 年末年始(12月29日～1月3日)は利用できません。

※ 「住民基本台帳カード」は、下記に設置されている自動交付機でも利用できます。

(暗証番号の登録が必要です)

福井駅東口 AOSSA・大野市役所・あわら市役所・セントピアあわら・坂井市役所・永平寺町役場
おばまショッピングセンター・PLANT-2上中店・おおい町総合町民福祉センター・高浜町役場

問合せ先

総務課

☎34-8700

住民課

☎34-8708

平和を仕事にする 自衛官募集

◇自衛隊幹部候補生募集◇

一般幹部候補生・大学卒業程度試験(男・女)

受験資格

20歳以上～26歳未満

※27歳未満の者は大卒(見込含む)

受付期間

2月1日(金)～4月26日(金)

◇予備自衛官募集◇

一般(男・女)

受験資格 18歳以上～34歳未満

技能(男・女)

受験資格 18歳以上で保有する技能に応じて
53歳～55歳未満

受付期間

1月9日(水)～4月3日(水)

問合せ先

自衛隊福井地方協力本部

越前地域事務所 ☎22-6139

農家・農地基本台帳整備の
調査にご協力ください

町では毎年、全地区を一本化した農家・農地基本台帳を再整備しています。再整備には町内全農家を対象とした農地など調査が必要です。

朝日・宮崎・織田地区は農家組合長さんが、2月上旬に調査票の配付、2月下旬に回収を行いますので、農家の皆様のご協力をお願いします。また、越前地区の農家の皆様には直接郵送いたしますので、ご協力をお願いします。

問合せ先

越前町農業委員会(農林水産課内)

☎34-8704

ヒートショックにご注意を!

寒さも厳しくなり、温かい風呂がとて気持ちいい季節になりましたが、入浴の際には「ヒートショック」に気をつけてください。ヒートショックとは室温の変化によって血圧が急激に上昇したり、脈拍が早くなったりする状態のことをいいます。ヒートショックは心筋梗塞や脳血管障害などにつながりかねない危険な状態といえます。入浴前に脱衣所や浴室全体を温めるなどしてヒートショックを防ぐようにしましょう。



問合せ先

鯖江・丹生消防組合消防署

丹生分署 ☎36-0119

朝日分遣所 ☎34-0119

越前分遣所 ☎37-0119

http://www.fd-sabaenyu.jp/

入札参加資格申請の
受付を終了します

平成25・26年度分の競争入札参加資格審査申請の受付が終了間近となりました。申請がまだの方は、お早めにご提出ください。

受付締切日

2月28日(木)(ただし、土・日・祝日を除く)

対象業種

建設工事、測量・コンサルタント業務

物品購入等、小規模修繕等

提出書類

指定様式(町ホームページからダウンロード)

①申請で入力した様式を印刷したもの

②①のうち「業者カード」のデータ(媒体はCD-Rに限る)

③その他、添付が求められている書類

申請方法 持参または郵送(当日消印有効)

資格適用期間

平成25年5月1日～平成27年4月30日

※今回の受付締切日を過ぎますと、次回の申請受付は平成25年5月1日(水)

から31日(金)となります。なお、この分の資格の適用は平成25年8月1日

(木)からとなります。

問合せ先

監理課 ☎34-8719

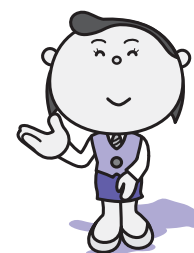

平成24年度 工事等発注一覧(予定価格250万円以上) 12月16日～1月15日

工事等名	請負金額	請負業者名	主管課
平成24年度越前サブコミュニティセンター改修工事	6,877,500円	(株)四ヶ浦建設	越前コミュニティセンター
平成24年度城崎小学校放送設備修繕工事	2,520,000円	越前電気(株)	学校教育課
平成24年度旧織田コミュニティセンター解体・跡地整備工事実施設計委託業務	2,856,000円	A・D・O建築設計事務所	監理課
平成24年度町道小樟山中・小樟城ヶ谷線道路維持補修工事	2,677,500円	(株)四ヶ浦建設	建設課
平成24年度織田地区用水路改修工事	4,536,000円	(株)山崎組	農林水産課
平成24年度大畑地区排水路改修工事	2,614,500円	(有)江指組	農林水産課
平成24年度(県単)細野地区用水路整備工事	2,604,000円	(株)伊部建設	農林水産課

国民健康保険税の申告が必要な人

国民健康保険に加入している人で、同居の家族の税の扶養になっていない人は、平成24年中に収入がなくても必ず申告をしてください。

※所得金額が一定以下の場合、国民健康保険税が軽減されます。ただし、所得の申告をしないでくと軽減の対象外となります。

申告に必要なもの

- ①印鑑（シャチハタ印以外）
- ②給与・年金などの源泉徴収票の原本
- ③各種保険料の支払証明書（生命保険料・地震保険料・国民年金保険料）
- ④医療費控除を受ける人は医療費の領収書・寄附金控除を受ける人は寄附金の受領書
- ⑤障害者控除を受ける人は障害者手帳などの証明書
- ⑥還付を受ける人は本人名義の金融機関の通帳
- ⑦新規に口座振替納税を希望される人は、本人名義の通帳とその届出印

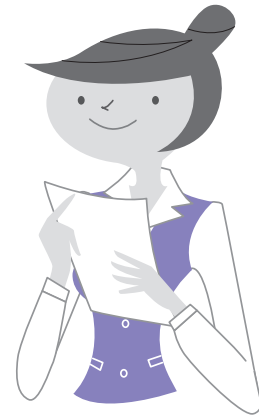

申告相談の日程表

〈還付申告〉

日 時	場 所	対象地区
2月1日（金）～3月15日（金） （土、日曜日・祝日を除く）	朝日農村環境改善センター （越前町役場別館） 役場横	全地区

〈町県民税申告・確定申告〉

日 時	場 所	対象地区
2月18日（月）～3月15日（金） （土、日曜日を除く）	朝日農村環境改善センター （越前町役場別館） 役場横	全地区
2月18日（月）～19日（火）	宮崎コミュニティセンター	宮崎地区
2月21日（木）～22日（金）	織田コミュニティセンター	織田地区
3月 5日（火）～6日（水）	越前コミュニティセンター	越前地区

申告のお願い

申告期間中は、申告会場が大変混雑します。スムーズに申告を済ませるためにも、申告前の準備や自分で出来るだけ申告書を記入し、必要な書類を必ず持参してください。

- ・農業所得や事業所得などの申告をされる人は、収支内訳書の記入
 - ・医療費控除を申告される人は、医療機関別、受診した人ごとに整理・集計
- 青色申告や土地・株式の譲渡所得、山林所得などがある人は税務署で申告してください。

納税のお知らせ	固定資産税 第4期
	国民健康保険税 第8期
	納期限 2月28日（木）

問合せ先 税務課 ☎34-8709

町県民税・所得税の申告はお早めに！

申告期間

2月18日（月）～3月15日（金）

所得税の確定申告、町県民税の申告が2月18日（月）から始まります。
次ページの申告相談日程表を参考に、該当する人は忘れずに申告をお願いします。申告を忘れますと、所得証明書が発行できなかったり、国民健康保険税の軽減が受けられなくなったりすることがあります。
確定申告書は、国税庁ホームページの確定申告書作成コーナーを利用して作成できます。また、郵送や電子申告（e-Tax）で提出することもできますので、ご利用ください。

確定申告が必要な人

- ・1か所からの給与収入以外に年金・事業・不動産など20万円を超える所得がある人
- ・給与収入が2,000万円を超える人
- ・アルバイトなど2か所以上からの給与収入があり、年末調整をしなかった給与の収入金額と、事業・不動産などの所得との合計額が20万円を超える人
- ・公的年金などの収入以外にアルバイトや事業・不動産など20万円を超える所得がある人
- ・各種の所得の合計額が扶養控除や基礎控除などの所得控除の合計額を超える人
- ・給与所得者や公的年金受給者の源泉徴収票に記載されている扶養控除や配偶者控除などを修正する人

申告をすると税金が戻る人

- 申告をすれば、納め過ぎた所得税が戻ることがあります。
- ・平成24年の途中で退職し、再就職しなかったため年末調整を受けなかった人
 - ・給与所得者・年金所得者で、医療費控除や生命保険料控除などを受けることができる人
 - ・給与所得者で、年末調整を受けていない生命保険料などの所得控除がある人
 - ・住宅ローンなどを利用してマイホームの新築・増改築などをした人

公的年金を受給されている人

国民年金や厚生年金などの公的年金収入は、「雑所得」の対象となります。
「公的年金等の源泉徴収票」で源泉徴収税額の記載がある人は、確定申告で配偶者控除や医療費控除などの控除を受け所得税の清算をすることになります。

町県民税の申告が必要な人

- 平成25年1月1日現在、越前町に住所がある次の人は、町県民税の申告が必要です。
- ・給与収入のある人で、勤務先から越前町に給与支払報告書が提出されていない人
 - ・給与収入以外にアルバイトや事業、不動産など20万円以下の所得がある人
 - ・公的年金などの収入以外にアルバイトや事業、不動産など20万円以下の所得がある人
 - ・公的年金などの収入のある人で、寡婦（夫）控除などを受ける人
 - ・アルバイトや事業、不動産など20万円以下の所得がある人
 - ・収入がなく、所得税の扶養親族控除の対象にもなっていない人



確定申告書の作成は、国税庁ホームページ「確定申告書作成コーナー」で!

国税庁ホームページ (http://www.nta.go.jp) の「確定申告書等作成コーナー」をご存知ですか?

昨年は、所得税の申告書が提出された人のうち半数以上の方がパソコンを利用した申告を行っています。

「確定申告書等作成コーナー」では、画面の案内に従って金額などを入力すれば、税額などが自動計算され、所得税、消費税(個人)、贈与税の申告書や青色申告決算書などが作成できます。

作成した申告書など(データ)は、ご自宅のプリンタで印刷して郵送などにより税務署へ提出することができます。また、同コーナーの画面上からそのままe-Tax(インターネット)を利用して税務署に送信(申告)することができます。

「確定申告書等作成コーナー」を利用して所得税の申告書などを作成する点の点で便利です。

- ① 24時間いつでも利用可能です。
- ② 税務署に行く必要がありません。
- ③ 自動計算されるので、計算間違いがありません。
- ④ 申告書などを作成途中であってもデータを保存することによりいつでも作業を再開できます。
- ⑤ 一度作成し保存した申告書などのデータは、翌年以降の申告書などを作成する際、利用できます。

問合せ先 武生税務署 ☎02-08900

自動車の名義、住所変更などの手続きはお済みですか?

年度末(2月・3月)は窓口が大変混雑します。次に該当する人は、早めに申請手続きをお願いします。

- ① 自動車の名義変更の手続きを行っていない人。
- ② 自動車の廃車の手続きを行っていない人。
- ③ 自動車の住所変更の手続きを行っていない人。
- ④ 2・3月中に車検が切れる自動車を引き続き使用される人。

(継続検査(車検)は有効期間の切れりか月前から受検できます。)

問合せ先

福井市西谷1丁目1402
中部運輸局福井運輸支局
☎050-554-0205
.....登録関係
(自動音声案内、続けて「026」でオペレーター対応)
☎0776-34-16003
.....検査関係

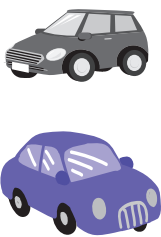

インターネットで年金の加入記録が確認できます

年金記録の確認は「ねんきんネット」が簡単・便利です。

例えば、「厚生年金の加入記録を確認したい」ときや「国民年金保険料の納め忘れがないか確認したい」ときなど、時間を気にせず24時間いつでも最新の年金記録を確認できます。また、記録の「まれ」や「誤り」の発見が容易になります。

1月末から「気になる年金記録、再確認キャンペーン」を実施しています。この機会に、年金記録を確認し、気になる期間がある場合は武生年金事務所へご相談ください。

ねんきんネットをご利用になるには、ユーザID・パスワードが必要となりますので、お申し込みは日本年金機構ホームページまでお願いします。(http://www.nenkin.go.jp/)

問合せ先

武生年金事務所 ☎02-011206

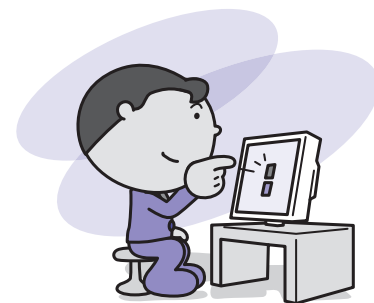

職場での悩みごと 無料相談会を開催します

解雇、賃金など、労使関係でお悩みはありませんか?

労働問題の専門家が相談に応じます。労働者、使用者、ご家族でお気軽にお越しください。予約は不要です。

〈丹南会場〉

3月3日(日)
午後1時30分～午後4時30分まで
越前市福祉健康センター
(越前市府中1丁目11-2)

〈福井会場〉

3月10日(日)
午後1時30分～午後4時30分まで
アオッサ 6階研修室
(福井市手寄1丁目4-2)

問合せ先

福井県労働委員会(県庁10階) ☎0776-20-0597

使用済みはがきを回収します

年賀状などの使用済みはがきが「ごみ」として大量に焼却されています。これらのはがきを資源として有効活用するため、専用回収BOXを設置しますので、回収にご協力をお願いします。

回収期間 2月28日(木)まで
回収時間 午前8時30分～午後5時30分
回収場所 越前町役場および各「コミュニケーションセンター」

問合せ先

保健衛生課 ☎34-8710

えちぜん INFORMATION

ふらっと案内「福井県越前町旅ガイド」運用開始のお知らせ

町は、スマートフォンを対象に、現在地周辺の観光スポットの情報がわかるアプリ「ふらっと案内」を利用した「福井県越前町旅ガイド」の運用を始めました。内容は、アプリを起動した後、「福井県越前町旅ガイド」を選択し、その中で、「時を忘れて楽しむ」体験にチャレンジ、「文化に触れ・歴史を楽しむ」の項目など7つのカテゴリに掲載された58件のデータから目的の場所を選んでいただくもので、現在地からのルートや徒歩・車での所要時間などが確認出来ます。

〈手順〉 iPhone の場合

- Appストア → ふらっと案内 [検索]
- ダウンロード
- Appストア → ふらっと案内 [検索]
- ダウンロード



問合せ先 商工観光課 ☎34-8720

「2013年宮誠而ポタニカルフォト展」(プラントピア)

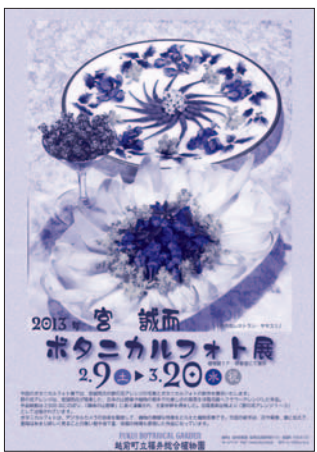

福井総合植物園プラントピアで、宮誠而氏の野の花アレンジの写真とポタニカルフォトの新作を展示します。ポタニカルフォトは、デジタルカメラの技術を駆使して、植物の微細な特徴をとらえた植物写真です。今回の新作は、花や果実、葉に加えて普段はあまり詳しく見ることのない根や地下茎、球根の特徴も表現した作品になっています。



ぜひこの機会に、植物の特徴を表現した写真展にお越しください。

日時 2月9日(土)～3月20日(水・祝)

午前9時～午後5時
場所 福井総合植物園プラントピア
問合せ先 福井総合植物園プラントピア ☎34-1120

みんな集まれ

プラントピアで春の七草粥を味わおう

2月9日・10日の2日間、福井総合植物園プラントピアにご来園の皆さんに春の七草粥を振る舞います。七草粥を食べる習慣は、平安時代にすでに行われており、江戸時代に広まったそうです。早春にいち早く芽吹くことから邪気を払うと言われ、無病息災を祈って七草粥を食べました。



春の野草が芽吹き始める植物園で、七草粥を食べて1年をすっきり健康に過ごしましょう。

日時 2月9日(土)～10日(日)

午前9時～午後5時
場所 福井総合植物園プラントピア
問合せ先 福井総合植物園プラントピア ☎34-1120

FUKUI BOTANICAL GARDEN 越前町立福井総合植物園

春の七草粥を味わおう
2月9日・10日

セリ	ゴギョウ	ハコベラ
ナズナ	スズナ	スズシロ
小ネギ

2月の越前陶芸村文化交流会館イベント情報 **入館無料**

2月の休館日 4日・12日・19日・26日 開館時間 午前9時～午後5時(最終入館は午後4時30分)

水仙と越前花器の甘いささやき2013
開催期間 2月2日(土)～2月11日(月)

好みの越前焼カップでコーヒーが飲める! (常設)
珈琲サロン「Coin Café 越前焼で珈琲時間」

第6回「ぬくもりコンサート」

越前町文化協議会音楽部門主催の第6回「ぬくもりコンサート」が開かれます。

町民による町民のための音楽会、回を増すごとに盛り上がり、会場全体が暖かい雰囲気につつまれます。



皆さんぜひご来場ください。

日時 2月24日(日)
午後1時 開場
午後1時30分 開演

場所 越前町朝日多目的ホール
(越前町生涯学習センター横)

出演団体
大正琴
グループ・シンデレラ、笑琴会、ふみ教室、水仙グループ、越前水仙クラブ

合奏
トロピカーナ越前、えちぜん弦楽アンサンブル、ファミリーバンド南風、メロディクビート織田

和琴・尺八
琴友会、楓の会

合唱
越前町民混声合唱団

入場料 無料

問合せ先
生涯学習課 ☎34220000

ひとり親家庭への巡回就業相談

日時 2月22日(金)
午前10時～正午まで

場所 越前町社会福祉センター(西田中) **相談内容**
就業相談から就業支援講習会のアドバイス、情報の提供など

※相談の秘密は守られます。相談は無料で、電話相談も受け付けます。

なお、丹南健康福祉センターでは母子自立支援員が随時相談に応じています。

問合せ先

母子家庭等就業・自立支援センター
☎0776-21-0733

丹南健康福祉センター ☎51-0034

丹南地区で里山里山地域資源ネットワーク交流会を開催します!

里地里山の活動における連携の輪の拡大を目指して、自然環境保全活動者、農業者、教育関係者、行政関係者、その他関心のある人を対象に交流会を開催します。どなたも参加できますので、関心をお持ちの人はぜひご参加ください。

日時 2月24日(日)
午後1時から午後5時

場所 サンドーム福井 小ホール
(午後0時30分から受付)

①基調講演

(公財) 日本生態系協会

理事 堂本泰章氏

里地里山の保全や活動について考えます。

②問題提起

環境教育、希少種保全、身近な保全里山の活用、環境保全型農業の各分野で活動している丹南地域の団体が、実践している内容や活動の課題を発表します。

③ディスカッション

発表したら分野の各ブースに分かれ、参加者同士で意見交換を行います。

④ブレイクタイム

鳥獣と人との共存について、福井県農林水産部農林水産振興課鳥獣害対策室職員が説明します。

申込方法

参加希望者はなるべく事前申し込みをお願いします。県自然環境課ホームページからチラシをダウンロードし、チラシにある参加申込書に必要事項を記入のうえ、FAXで送付ください。電話による申し込みもできますのでお気軽にお問い合わせください。

県自然環境課ホームページ

<http://www.pref.fukui.lg.jp/doc/shizen/index.html>

申込・問合せ先

福井県安全環境部自然環境課
☎0776-20-0306
FAX 0776-20-0605
メール shizen@pref.fukui.lg.jp

越前夏まつり2013 企画委員募集!!

毎年恒例となりました越前夏まつりの企画委員を募集しています。

あなたのアイデアを活かして今年の越前夏まつりを一緒に盛り上げてみませんか。皆さんのご応募お待ちしております。

夏まつり開催日

7月1日(月) / 海開き神事および豊漁祭
7月13日(土) / 越前夏まつり2013 (悪天候時翌日順延)

委員募集期間

2月1日(金)～15日(金)
(午前8時30分～午後5時30分、土・日・祝日は除く)

募集人員

数名 (土・日・祝日は除く)

対象

越前町に住んでいる、または勤務している18歳以上の男女(高校生は除く)で、企画会議(7回程度)やまつり当日に参加できる人。

申込方法

電話またはメールにて、住所、氏名、電話番号、年齢をお伝えください。

申込・問合せ先

越前夏まつり実行委員会事務局
☎3715001
(越前「コミュニティセンター」内)
Email: e-community@town.echizen.lg.jp

えちぜん INFORMATION

健康な暮らしのため

アルコールやギャンブルなどで
お悩みではありませんか?



- 飲酒、ギャンブル、衝動買いなどがやめたくてもやめられない。
- 仕事でも飲酒、ギャンブル、衝動買いなどのことが頭から離れない。
- 家族にウソを言ってまで、飲酒、ギャンブル、衝動買いなどをしてしまう。
- 飲酒、ギャンブル、衝動買いなどの結果、借金や失業などトラブルを抱えてしまった。

知ってほしい
こころの健康

このようなことを
繰り返して
いませんか?

もしかしたらそれは「依存症」かもしれません!

「依存症」とは、“自分の意思や精神力ではその行動をコントロールできなくなる病気”といえます。いったん依存症になると、自分の力だけではやめることはできず、家族がどれだけ本人を監視したり、愛情を注いでも、それだけでは決して改善しない病気です。進行性の病気でもあり、適切に対処をしないと、借金・失業・離婚など大きな問題をかかえることになります。

依存症から回復するには…

- 相談**
家族は巻きこまれて疲れ果てています。家族や周囲の人が対応を間違ると、さらに病気を悪化させてしまう場合もあります。まずは、専門家に援助を求めることが解決の近道です。
- 治療・再発防止**
専門機関の治療・リハビリプログラムを受けたり、同じ問題を抱えた仲間、自助グループにつながる事が大切です。

ご相談は…

- ホットサポートふくい(福井県精神保健福祉センター) … ☎0776-26-7100
- 丹南健康福祉センター … ☎51-0034
- 越前町役場 保健衛生課 … ☎34-8710

問合せ先 保健衛生課 ☎34-8710

特定不妊治療助成制度について

医療保険が適用されない特定不妊治療を受けている人の経済的負担を軽くするため、治療費の助成をしています。

対象者 夫または妻が越前町に1年以上住所を有する法律上の夫婦であって、各種医療保険に加入し、町税を完納している人

対象となる治療 不妊治療のうち、体外受精および顕微授精(夫婦以外の第三者が介入しないもの)とし、福井県知事が定める指定医療機関において受けた治療

助成額 治療に要した額のうち、県の助成額を除いた額の1/2以内(1年度あたり最大50万円)
※先に県の助成を申請してください
※治療を受けた年度内に手続きを済ませてください

必要書類や手続きなど詳細については下記までお問い合わせください。

問合せ先 保健衛生課 ☎34-8710



忘れていませんか？ 予防接種

公費接種期限が平成25年3月31日の予防接種は下記のとおりです。



ワクチン名	対象者	
麻しん・風しん混合 (MRワクチン)	第2期	年長児
	第3期	中学1年生
	第4期	高校3年生
二種混合	小学6年生	



3月1日(金)から3月7日(木)までの7日間、「子ども予防接種週間」が実施されることになりました。この期間は予防接種の受付時間が延長されます。通常の診療時間内に予防接種を受けにくい人は、この週間に合わせて予防接種をぜひ受けましょう。

実施医療機関の情報は町のホームページに掲載します。
ご不明な点は下記までお問い合わせください。

問合せ先 健康増進室 ☎36-1375

50～70歳代の皆さんへ 越前町に「越前つるかめ体操」の輪が広がっています！

介護予防サポーター養成講座 受講者募集！

これから活躍が期待される50～70歳代の人を対象に、介護予防や認知症のサポーター養成講座を開催します。講座を修了された人には、地域でのサロンや介護予防教室のボランティアなどで活躍していただきます。

会場 織田保健福祉センター (越前町織田106-51-1 織田病院隣) 対象者 50～70歳代の男女

日程および内容 *事前に申込みが必要です。2月20日(水)メ切

回	日程	内容	講師
1	2/26(火) 午前9時30分～午前11時30分	○開講式 ○「高齢者の体と転倒予防」のお話	福井県健康管理協会 釣部雄史作業療法士
2	3/5(火) 午前9時30分～午前11時30分	○実技「越前つるかめ体操」実践講座 ○レクレーション初級講座	福井県健康管理協会 釣部雄史作業療法士 在宅介護支援センター職員
3	3/12(火) 午前9時30分～午前11時30分	○認知症サポーター養成講座 ○越前つるかめ体操実践	認知症サポーター キャラバンメイト 在宅介護支援センター職員

定員 25人 費用 無料

持ち物 および服装 水分補給のできる飲み物、動きやすい服装でお越しください

修了者には、体操録音テープおよび「介護予防サポーター証」「オレンジリング」を交付します。



申込・問合せ先 越前町地域包括支援センター ☎36-1067 (織田病院横、織田保健福祉センター内)
越前町社会福祉協議会 本所 ☎34-2388 越前支所 ☎37-0627
宮崎支所 ☎32-3210 織田支所 ☎36-0698

★ 発達相談会のお知らせ ★

専門の先生による子どもの発達相談会を開催します。その子の特性に合わせた育児を、専門スタッフと一緒に考えてみましょう。お気軽にご参加ください。

- 日時** 2月23日(土) 13:30～16:00
- 場所** 朝日保健センター
- 対象** 就学前までの幼児とその保護者
- スタッフ** 小児科医師、言語聴覚士、臨床発達心理士、児童家庭相談員、保健師
- 料金** 無料
- 申込み** 2月21日(木)までに電話でお申し込みください(予約制)

相談内容 約30分～1時間の個別相談です

(相談例)

- ・他の子に比べてことばの発達が遅い気がする
- ・こだわりが強い、落ち着きがないなど対応に困っている
- ・かんしゃくが激しいとき、どうしたらよいか、わからない



申込・問合せ先 健康増進室 ☎36-1375

マタニティスクールのお知らせ

妊娠中は心もからだも大きく変化します。

この時期を不安なく過ごし、安心して新しい家族を迎えられるよう、町ではマタニティスクールを実施しています。

ぜひご参加ください。



日時 3月10日(日) 10:00～12:00 (9:30～受付)
※当初の予定より日程変更しています

場所 織田保健福祉センター

内容 妊娠とお産の話 ～健康な赤ちゃんを産み育てるために～
講師 助産師 塚原 敦子氏

料金 無料

持ち物 母子健康手帳

申込み 3月7日(木)までに電話でお申し込みください(予約制)

※パートナーやお子さんと一緒にの参加も可能です。
お申し込みの際にお知らせください。

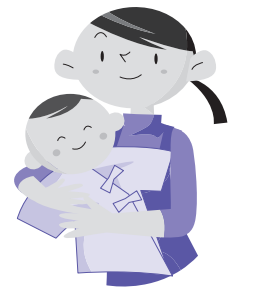

申込・問合せ先 健康増進室 ☎36-1375



「コミバス・路線バス お得情報」

コミュニティバスと福鉄バス・京福バスのお得な情報をお知らせします。

コミバス

- 運賃 … 通常運賃が200円のところ、70歳以上の高齢者と小中高生は半額の100円
- 乗継券 … 目的地まで乗継ぎが必要な場合は、乗継券を発行（目的地まで1乗車料金）
- 回数券 … 11枚綴り（1,100円分）を1,000円で販売（コミバス車内にてお求めください）
- 夏季期間限定定期乗車券 … 小中高生を対象に、夏休み期間中乗り放題の定期券を500円で販売
- 無料定期乗車券 … 65歳以上の免許返納者に10年間無料で乗車できる定期券を交付

路線バス

- 高校生通学補助 … 高校生が通学に路線バスを利用する場合、定期代金の一部を補助
- 路線バス運賃補助券 … 70歳以上の高齢者などが利用する場合、町内区間に限り100円で乗車できる補助券を発行

※※※※ ※ご注意ください ※※※※

高校生通学補助…通学定期を購入した場合に自己負担の一部を補助します。申請書に学生証と定期券の写しを添付し、まちづくり課または各コミュニティセンターに提出してください。平成24年度購入分に対する補助申請期限は、3月末です。

上記の制度は、一定の条件を満たさないと利用できない場合がありますので、詳しくは、まちづくり課までお問い合わせください。

問合せ先 まちづくり課 ☎34-8714

TANAN CATV 丹南ケーブルテレビガイド



※その他の番組の放送予定は、電話またはホームページでご確認ください。

2月の越前町関連の番組放送時間表

たんなんスマイルTV（デジタル091ch・デジアナ2ch）

- ◎「ひとくらしいきいき羅針盤」
越前町俳句同好会
【2月23日（土）～3月1日（金）】
① 9:15～ 9:27 ②14:15～ 14:27
③20:45～ 20:57 ④22:45～ 22:57

※番組は予告なく変更されることがありますので、ご了承ください。

問合せ先 丹南ケーブルテレビ(株)
番組制作課 ☎21-3277

- ◎「越前町いきいき情報局」
コミュニティバスの利用について
【2月2日（土）～15日（金）】
越前町長選挙・越前町議会議員選挙
【2月16日（土）～3月1日（金）】
① 7:55～ 8:00 ②12:55～ 13:00
③19:55～ 20:00

- ◎「Jr. + [ジュニアプラス]」
みやま市・越前町児童交流事業
【2月16日（土）～22日（金）】
① 8:45～ 8:55 ②13:45～ 13:55
③20:15～ 20:25



トラブル 注意報

「すばらしい作品」「ぜひ掲載したい」
短歌・俳句の掲載トラブル

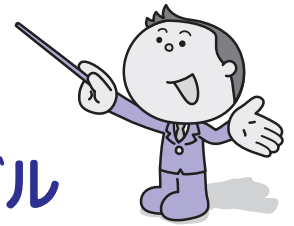

ここ数年、全国で高齢者をねらって短歌や俳句などを雑誌や新聞に掲載しないかと持ちかけ、高額な掲載料を要求するという事案が多く発生しています。町内でも報告があり、注意が必要です。

- 事例1 「あなたの作品を新聞に掲載させてほしい」と電話があり、無料であることを確認して承諾した。しかし、送られてきた書類には、掲載料9万5千円と書かれていたうえ、さらに12回掲載分の100万円を超える請求書が届いた。（80歳代 女性）
- 事例2 「歌人会の会報を見た。すばらしい作品だ。歌集を出版しないか」と勧誘電話があった。契約後別のいろいろな業者から勧誘を受け、毎日のように請求や勧誘を受け困っている。（80歳代 女性）

被害にあわないために、ひとこと助言

- 短歌や俳句の新聞や雑誌への掲載を電話勧誘するトラブルが増えています。相談者の約9割は70歳以上の高齢者です。
- 業者の説明をうのみにせず、しつこい勧誘はきっぱり断りましょう。承諾していないのに、業者が勝手に掲載し、請求書を送ってきても支払う必要はありません。
- 業者のしつこい勧誘に押し切られてしまっても、泣き寝入りせず、すぐに消費者センターにご相談ください。

消費者生活のご相談は…

総務課 消費生活相談窓口 ☎34-8700
福井県消費生活センター ☎0776-22-1102
消費者ホットライン ☎0570-064-370

楽しい 家庭でできる 子どものふれあい遊び

今回は、身近なものを使って粘土遊びをする方法をご紹介します。



小麦粉粘土を作って遊ぼう！

材 料

- ・小麦粉……3カップ
- ・食塩水……1カップ（水1カップ+塩1/4カップ）
- ・食用色素（色をつけたい場合）
- ・サラダ油少々

〈作り方〉

- ①食塩水を作ります。粘土に色をつけたい場合は食用色素を少し加えます。
- ②小麦粉をボウルに入れ①を少しずつ入れながらこねます。
- ③耳たぶ程度のやわらかさになったら手のひらにサラダ油を塗りさらにこねます。サラダ油を少し混ぜると手に付きにくくなりますよ。

手に取ってちぎったり丸めたりのばしてみよう。はじめて粘土に触れた子どもさんには「コロコロしようね」「プチプチちぎってみようよ」など興味を持つような言葉をかけてあげいっしょに作ってみましょう。丸めてつぶして粘土ベラやプラスチックフォークなどで穴を開けたり、模様をつけたりクッキーの型で型抜きしたり楽しんでくださいね。

支援センターには子育て中の仲間がたくさんいます。いつでも遊びに来てくださいね。子育てに関する悩みや相談も受け付けています。

編集 はぎの子育て支援センター 住所/細野73 ☎36-0396 開館時間/月～金 9:00～14:00

宝泉寺 小川 渚嶋 (一貴、男)
 松村 冬乃 (夏希、男)
 吉澤 怜那 (孝之、女)
 朝日 佐々木 和奏 (宏明、女)
 内郡 寺坂 光智 (信昭、男)
 西田中 三田村 音花 (英昭、女)
 西田中 竹内 愛依 (祐介、女)



新しい家族です

(敬称略、1月15日現在)



梅浦 近藤 蒼一郎 (友則、男)
 小樟 森本 海桜 (幸、女)
 上野 阿津川 聡大 (智和、男)
 寺家 河上 翔貴 (祐太、男)
 大王丸 河原 葵羽 (尚太、女)

なかよしひろば (園開放)

実施日	場所	電話番号
2月12日(火)	あさがお保育園	34-1110
2月13日(水)	朝日中央保育所	34-0081
2月15日(金)	朝日西保育所	34-5602
2月19日(火)	朝日北保育所	34-1762
2月22日(金)	朝日南保育所	34-1614
2月13日(水)	宮崎中央保育所	32-2067
2月15日(金)	小曾原保育所	32-2039
毎日午前中	陶の谷保育所	32-3014
毎日午前中	四ヶ浦保育園	37-0305
常時	西徳寺保育園	37-1354
常時	城崎南保育所	39-1801
毎週木曜日	織田保育所	36-0160
毎日午前中	たいら保育園	36-0251
毎日午前中	はぎの保育園	36-0396

*時間・内容などについては、各保育所(園)にお問い合わせください。

人口 23,691人 (前月より31人減)
 男 11,441人
 女 12,250人
 世帯数 7,371戸
 (外国人の人口と世帯数を含んでいます)

おくやみ

(1月15日現在)

西田中 丹尾 勇作さん(96歳)
 西田中 渡邊 テリさん(93歳)
 西田中 上坂 和子さん(82歳)
 内郡 木下ふゆのさん(90歳)
 朝日 佐々木エリさん(86歳)
 岩開 吉美さん(85歳)
 佐々生 傳さん(80歳)
 佐々生 英男さん(83歳)
 気比庄 清水とみ子さん(74歳)
 気比庄 實子さん(77歳)
 田中 井上 等さん(82歳)
 乙坂 高松みさ子さん(99歳)
 乙坂 清水ささ子さん(94歳)
 吉田 清水マサ子さん(91歳)
 細川 邦雄さん(82歳)
 山崎 露子さん(87歳)
 境野 藤澤 林さん(84歳)
 天谷 山口 露子さん(84歳)
 江波 藤野 シズ子さん(95歳)
 江波 坂本 シツ子さん(95歳)
 江波 武藤 子ノさん(96歳)
 榎津 青山 はるのさん(88歳)
 宇須尾 枝中 實さん(85歳)
 新保 鶴沢 亀一さん(90歳)
 新保 荒井 光一さん(87歳)
 道原 荒矢 信一さん(85歳)
 茂原 高橋 俊一さん(79歳)
 米ノ原 高木 嘉代子さん(65歳)
 北野 北野 信雄さん(84歳)
 北野 正勝さん(69歳)
 水田とし子さん(84歳)
 小辻 奎也さん(90歳)
 堀 サダヲさん(88歳)
 杉森キミ子さん(87歳)
 塚崎 文子さん(72歳)

表紙の写真



1月19日・20日に開かれた「水仙・カニフェア」での一コマです。
 水仙無料配布では、可憐な越前水仙を求め長蛇の列ができていました。水仙を受け取ったお客さんは、早速、越前水仙の香りを楽しんでいました。

編集後記



2月と言えば節分。私が子供のころ、我が家では豆まきをするのが恒例でした。炒った大豆を紙で作った枰に入れ、じゃんけんや負けた鬼役の思いつき豆をおつけする！今思えば一つのストレス解消法だったのかもしれない。真剣に豆をおつけるので、鬼役はとも痛かった覚えがあります。
 この節分とは「季節の変わり目」をさす言葉で、現在では、冬と春の季節の変わり目である立春の前日をさすようになったとのこと。まだまだ寒さは続きそうですが、そろそろ春の訪れです。受験や就職の準備といった春からの新しい生活のための大切な時期、体調管理だけは怠らないようにして、過ごしたいものです。
 今年は無病息災を祈って、豆まきを子供たちとやってみようかと思えます。じゃんけんなしで鬼役は私です。

図書館だより

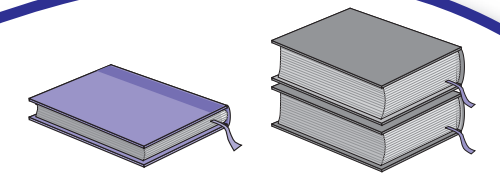

★臨時休館のお知らせ★

分館の蔵書点検を右記のとおり行いますので、休館します。期間中、利用者の皆さんには大変ご迷惑をおかけしますが、図書の出借が行えませんので、ご理解とご協力をお願いします。
 なお、返却につきましては、各館の「ブックポスト」をご利用ください。

蔵書点検実施期間

- 越前分館 2月26日(火)～28日(木)の3日間
- 織田分館 3月5日(火)～7日(木)の3日間
- 宮崎分館 3月12日(火)～14日(木)の3日間

*越前町立図書館の蔵書点検は4月に予定しています。

★宮崎児童館に行ってきました！★



約30人が参加してくれました♪

1月18日、宮崎児童館で「おはなし会」を行い、冬の絵本などを紹介しました。児童の皆さんには、途中で、クイズや早口言葉にもチャレンジしてもらいました。
 この日紹介した本は、「ゆきのかたち」「はたらきものじょせつしゃケイティ」「へびのしっぽ」など10冊です。
 今後も児童館での「おはなし会」は2か月に1回開催していく予定です。お楽しみに！

えちぜん年代記 第九十回

町内にたずねる平家伝説(朝日地区編)

町内に残っている伝説には、越前地区の血ヶ平区へ移り住んだ傳殿次郎左衛門のように具体的に名前が登場する話もありますが、朝日地区の昔話では青野区に館を築いたといわれる平家軍の侍大将、大窪鎌太という人物が登場します。
 大窪鎌太は俱利伽羅峠の戦いで、平家軍が木曾義仲軍に追われる途中で武士の身分を捨て、現在の青野区にあたる場所に館「鎌田屋敷」を築いて住んでいたといわれています。鎌田屋敷に仕えていた人々や子孫の昔話もいくつか残っています。
 鎌田屋敷に仕えていた武士たちは次第に勢力を強め、隣の織田庄と手を組み、織田をこえて梅浦へ攻め込みました。ところがこの隙に味方のはずの織田から裏切りがおき、屋敷は手薄のところを攻められ焼かれてしまったと伝えられています。
 「朝日町誌」によると、青野区の中中には鎌田屋敷跡と伝えられている土塁や堀の跡が残っています。

雨田光平記念館 学芸員 小辻陽子

えちぜんカレンダー

2月10日～3月16日

※休日当番医の診療時間は、9:00～17:00です。都合により医療機関が変更になる場合がありますので、受診前に電話や新聞などで確認してください。

日	月	火	水	木	金	土
2 植物園 春の七草粥 9:00～17:00 (9日～10日) (福井総合植物園プラントピア)	11 建国記念の日	12 家族介護者サロン 10:00～12:00 (織田コミュニティセンター) 心配ごと相談 13:00～16:00 (越前町社会福祉センター(西田中))	13 子育てサロン 9:30～11:00 (越前町社会福祉センター(西田中)) 悠々いきいきサロン 9:30～11:30 (宮崎コミュニティセンター) 家族介護者サロン 10:00～12:00 (越前地域福祉センター(梅浦))	14 家族介護者サロン 10:00～12:00 (越前町社会福祉センター(西田中)) 1歳6か月児健診 13:30～14:30 (朝日保健センター)	15 子育てサロン 9:30～11:00 (越前町社会福祉センター(西田中)) 家族介護者サロン 10:00～12:00 (宮崎コミュニティセンター) 心配ごと相談 13:00～16:00 (織田コミュニティセンター)	16
17 【休日当番医】 織田病院 ☎36-1000	18 結婚相談 13:00～16:00 (越前町社会福祉センター(西田中))	19 家族介護者サロン 10:00～12:00 (萩野生活改善センター) 心配ごと相談 13:00～16:00 (越前地域福祉センター(梅浦))	20 子育てサロン 9:30～11:00 (越前町社会福祉センター(西田中)) 家族介護者サロン 10:00～12:00 (越前コミュニティセンター)	21 家族介護者サロン 10:00～12:00 (生涯学習センター糸生分館)	22 子育てサロン 9:30～11:00 (越前町社会福祉センター(西田中)) 家族介護者サロン 10:00～12:00 (櫻津隣保館) 1歳6か月児健診 13:30～14:30 (織田保健福祉センター)	23 発達相談会 13:30～16:00 (朝日保健センター)
24 第6回ゆくもりコンサート 13:30～ (越前町朝日多目的ホール)	25 結婚相談 13:00～16:00 (越前町社会福祉センター(西田中))	26 無料法律相談 13:00～16:00 (織田コミュニティセンター)	27 離乳食教室 9:30～10:00 (朝日保健センター) 子育てサロン 9:30～11:00 (越前町社会福祉センター(西田中)) 子育てサロン 「わいわいキッズ」 10:00～11:30 (宮崎コミュニティセンター)	28 離乳食教室 9:30～10:00 (織田保健福祉センター) ところからだの福祉 巡回相談会 13:30～14:30 (越前地域福祉センター(梅浦))	3 子育てサロン 9:30～11:00 (越前町社会福祉センター(西田中))	2
3 町長選挙・町議会議員 選挙 投票日 【休日当番医】 西林病院 ☎37-0005	4 結婚相談 13:00～16:00 (越前町社会福祉センター(西田中))	5 心配ごと相談 13:00～16:00 (宮崎コミュニティセンター) 2歳児歯科健診 13:30～14:30 (朝日保健センター)	6 子育てサロン 9:30～11:00 (越前町社会福祉センター(西田中))	7	8 子育てサロン 9:30～11:00 (越前町社会福祉センター(西田中)) 離乳食教室 9:30～10:00 (朝日保健センター)	9 どうようおはなしひろば 14:00～14:30 (町立図書館織田分館)
10 マタニティスクール 10:00～12:00 (織田保健福祉センター)	11 結婚相談 13:00～16:00 (越前町社会福祉センター(西田中))	12 家族介護者サロン 10:00～12:00 (織田コミュニティセンター) 心配ごと相談 13:00～16:00 (越前町社会福祉センター(西田中))	13 子育てサロン 9:30～11:00 (越前町社会福祉センター(西田中)) 悠々いきいきサロン 9:30～11:30 (宮崎コミュニティセンター) 家族介護者サロン 10:00～12:00 (越前地域福祉センター(梅浦))	14 家族介護者サロン 10:00～12:00 (越前町社会福祉センター(西田中)) 2歳児歯科健診 13:30～14:30 (織田保健福祉センター)	15 子育てサロン 9:30～11:00 (越前町社会福祉センター(西田中)) 家族介護者サロン 10:00～12:00 (宮崎コミュニティセンター) 心配ごと相談 13:00～16:00 (織田コミュニティセンター)	16



再生紙を使用しています

越前町ウェブサイト <http://www.town.echizen.fukui.jp/>
過去の広報えちぜんは町ウェブサイトからご覧いただけます。
QRコード対応の携帯電話で、右のQRコードを撮影すると、
簡単に町のウェブサイトへアクセスできます。

(携帯電話用)



(スマートフォン用)

