

人と技 <sup>みどり</sup>海土里 織りなす 快適なまち

# 広報 えちぜん

Communications Magazine Echizen

2013  
(平成25年)

5月

第100号



はじめての学校給食

## 副町長就任の ごあいさつ



越前町副町長  
野 賢一

このたび町議会のご同意を賜り、4月1日付けをもちまして副町長を拝命いたしました。  
もとより浅学非才の身ゆえ、職務の重責に身の引き締まる思いをいたしております。これまで町職員として培った経験を活かし、内藤町長のもと、公正で公平な町政を実現し、明るく住みよいまちづくりのため、誠心誠意努力いたす所存でございます。何とぞ町民の皆さまの、なお一層のご指導、ご鞭撻を賜りますようお願い申し上げます。就任のごあいさつとさせていただきます。

## 監査委員が決まりました

監査委員に次の皆さまが選任されました。監査委員は町行政の公正と効率の確保を図る業務を行います。  
(敬称略)



代表監査委員（識見選任委員）  
井上 信雄  
(江波)



監査委員（議会選任委員）  
山本 清道  
(栃川)

### Profile

野 賢一 (の けんいち)

昭和53年4月 越前町役場採用  
平成14年4月 総務企画課長  
(旧越前町)  
平成17年2月 議会担当理事  
平成17年3月 議会事務局長  
平成21年4月 民生理事  
平成24年4月 建設理事  
平成25年4月 越前町副町長に  
就任

## 選挙管理委員が決まりました

3月30日付けで、選挙管理委員に次の皆さまが選任されました。委員会では選挙に関する事務（執行や管理）を行います。  
(敬称略)



委員  
馬谷 友江  
(中野)



委員  
鈴木 茂雄  
(樫津)



委員  
木下 茂強  
(道口)



委員  
野 茂平  
(織田)

## 教育委員会からのお知らせ

3月31日付けで教育委員会委員に駒野與治右エ門さんと、荒明義さんが任命されました。

また、4月1日の教育委員会において、委員長、同職務代理者および教育長がそれぞれ選任されました。  
(敬称略)



委員長  
寺阪 眞  
(内郡)



委員長職務代理者  
春木 誠一  
(内郡)



委員  
駒野 與治右エ門  
(織田)



教育長  
荒 明義  
(広野)

新赴任	職名	氏名	旧所属
朝日小	教諭	渡邊 美穂	越前市大虫小学校
〃	教諭	荒木 淳子	鯖江市中央中学校
〃	教諭	寺下 陽子	鯖江市中河小学校
〃	教諭	木下 恵理	あわら市芦原中学校
〃	教諭	磯村 公彦	おおい町佐分利小学校
糸生小	事務職員	磯村 公彦	おおい町佐分利小学校
宮崎小	教諭	野瀬 雅代	福井市至民中学校
四ヶ浦小	教諭	森川 美桜	鯖江市進徳小学校
城崎小	教諭	高田 孝一	越前市花筐小学校
〃	養護教諭	笠原麻奈美	福井市長橋小学校
織田小	教諭	金巻 武史	鯖江市中央中学校
〃	教諭	音頭 克樹	福井市清水西小学校
萩野小	教諭	三上あずさ	越前市武生東小学校
〃	養護教諭	片岡 恵理	新採用
朝日中	教頭	的矢 俊昭	丹生高等学校
〃	教諭	吉野 直美	茨城県水戸市第一中学校
〃	教諭	三田 誠	新採用
〃	教諭	尼元 怜子	新採用
〃	栄養教諭	藤田 法子	鯖江市鳥羽小学校
宮崎中	教諭	藤下 慶昭	福井市足羽中学校
織田中	教諭	関口 昌広	鯖江市河和田小学校
〃	教諭	伊藤 清賀	新採用

4月から新たに21人の先生が町外から着任しました。  
(敬称略)

### 平成25年度新採用職員

4月から新たに町の職員として、採用されました。町民の皆さまよろしく申し上げます。

所 属	氏 名
住 民 課	堤 真穂
朝日中央保育所	近藤 泰子
朝日西保育所	鈴木 知恵
朝日南保育所	三村 彰信
朝日北保育所	佐々木 葵
宮崎中央保育所	酒井 基圭
小曾原保育所	三田村あずさ
農 林 水 産 課	吉田 卓矢
商工観光課付(財)越前町公共施設管理公社 派遣	早坂 英介
生涯学習課	久保 伶奈
文化スポーツ室	三谷 元騎

### 越前町職員人事異動 (4月1日付)

所 属	氏 名
総務理事(兼)税務課長	吉田 治夫
会計管理者(兼)会計課長	小刀称治一

所 属	氏 名
納税推進室長補佐	轟 久美子
高齢福祉課長補佐	中上 由美
朝日南保育所長	玉邑 弘子
宮崎中央保育所長	清水 幸子
小曾原保育所長	横田 米子
上下水道課長補佐(上水)	佐々木直人
上下水道課長補佐(下水)	北野 宗昭

所 属	氏 名
子育て支援課	上野 孝則
朝日西保育所主任保育士	牧野由美恵
朝日南保育所主任保育士	芝田 優子
宮崎中央保育所主任保育士	井上佳津代

平成24年度予算の下半期(3月31日現在)の執行状況などをお知らせします。

平成24年度の「一般会計、特別会計、事業会計の予算規模、収支の状況」と「町有財産、町債の現在高」をお知らせします。

なお、予算の執行状況は平成25年3月31日の状況であり、出納整理期間(4月～5月)中の収支は含まれておりませんので、決算状況とは異なります。

予算規模

会 計	当初予算額	補正予算額	予算現額
一般会計	119億6,000万円	12億4,335万6千円	132億335万6千円
特別会計	64億6,241万7千円	1億1,359万8千円	65億7,601万5千円
事業会計	7億7,951万1千円	102万7千円	7億8,053万8千円
合 計	192億192万8千円	13億5,798万1千円	205億5,990万9千円

一般会計の収支の状況

■歳入 (単位:千円)

科 目	予算現額 A	収入済額 B	収入率 B/A
町 税	2,108,537	2,307,004	109.4%
地方譲与税等	364,808	375,323	102.9%
地方交付税	6,158,447	6,494,013	105.4%
交通安全対策特別交付金	2,000	2,351	117.6%
分担金及び負担金	357,590	333,615	93.3%
使用料及び手数料	86,269	82,671	95.8%
国庫支出金	924,023	673,656	72.9%
県支出金	868,077	391,735	45.1%
財産収入	146,194	120,849	82.7%
寄附金	1,401	1,211	86.4%
繰入金	67,414	67,321	99.9%
繰越金	847,821	847,822	100.0%
諸収入	199,675	115,537	57.9%
町 債	1,071,100	0	0.0%
歳入合計	13,203,356	11,813,108	89.5%

■歳出 (単位:千円)

科 目	予算現額 A	支出済額 B	支出率 B/A
議会費	136,296	133,460	97.9%
総務費	1,745,385	1,564,310	89.6%
民生費	3,185,280	2,699,775	84.8%
衛生費	944,424	743,886	78.8%
労働費	43,726	43,468	99.4%
農林水産業費	944,192	538,037	57.0%
商工費	520,915	438,156	84.1%
土木費	1,400,192	410,535	29.3%
消防費	459,149	416,259	90.7%
教育費	1,444,810	1,065,689	73.8%
公債費	1,809,327	1,808,233	99.9%
諸支出金	471,387	471,195	100.0%
予備費	1,487	0	0.0%
災害復旧費	96,786	3,045	3.1%
歳出合計	13,203,356	10,336,048	78.3%

特別会計・事業会計の収支の状況

■特別会計の収支の状況 (単位:千円)

会 計 名	予算現額 A	収入済額 B	収入率 B/A	支出済額 C	支出率 C/A
国民健康保険事業	2,281,529	2,109,753	92.5%	2,149,766	94.2%
介護保険事業	2,276,868	1,829,657	80.4%	2,073,755	91.1%
後期高齢者医療事業	230,565	229,829	99.7%	208,296	90.3%
簡易水道事業	394,330	241,579	61.3%	361,101	91.6%
公共下水道事業	873,421	246,282	28.2%	766,451	87.8%
集落排水事業	363,789	180,767	49.7%	344,828	94.8%
温泉事業	31,745	30,863	97.2%	10,072	31.7%
農林漁業体験実習館事業	27,635	17,546	63.5%	23,661	85.6%
宅地造成事業	96,133	0	0.0%	95,897	99.8%
合 計	6,576,015	4,886,276	74.3%	6,033,827	91.8%

■事業会計の収支の状況 (単位:千円)

会 計 名	区 分	収 入			支 出		
		予算現額 A	収入済額 B	収入率 B/A	予算現額 C	支出済額 D	支出率 D/C
上水道事業	収益的収支	283,484	268,527	94.7%	283,484	272,234	96.0%
	資本的収支	4,617	4,563	98.8%	119,371	118,959	99.7%
	合 計	288,101	273,090	94.8%	402,855	391,193	97.1%
国民健康保険病院事業	収益的収支	302,144	302,137	100.0%	302,144	297,381	98.4%
	資本的収支	12,625	10,000	79.2%	75,539	75,539	100.0%
	合 計	314,769	312,137	99.2%	377,683	372,920	98.7%

※資本的収入が資本的支出に対し不足する分は損益勘定留保資金などで補てんしました。

財産の現在高

種 別	現在高
土地	2,749,556㎡
建物	210,135㎡
山林	1,629,476㎡
物 権	17,501㎡
有価証券	1,500千円
出資による権利	790,580千円
一般会計	4,936,626千円
特別会計	354,201千円

町債の現在高

区 分	現在高
一般会計	11,545,498千円
特別会計	
簡易水道事業	2,819,998千円
公共下水道事業	4,055,662千円
集落排水事業	1,817,154千円
温泉事業	12,000千円
宅地造成事業	0千円
事業会計	
上水道事業	2,513,413千円
国民健康保険病院事業	819,397千円
合 計	23,583,122千円

新しい区長の皆さんです。  
よろしくお願ひします。

町と町民の皆さんを結ぶ架け橋になっていただく平成25年の区長が決まりました。

各地区の区長は次の皆さんです。

朝日地区

地区会長	坪川 和 夫
地区副会長	吉田 憲 明
地区副会長	五 島 利兵衛

宮崎地区

地区会長	藪内 正 三
地区副会長	吉田 滋
地区副会長	江川 久 平

越前地区

地区会長	榊谷 榊 一
地区副会長	森川 敏 治
地区副会長	堂前 與三右衛門

織田地区

地区会長	平沢 藤 徳
地区副会長	駒野 正 憲
地区副会長	佐々木 佐 内

区 名	区 長 名
西田中	坪川 和 夫
内 郡	佐々木 哲 也
朝 日	佐々木 博 隆
上川去	栗原 茂 樹
春日	仲保 進一郎
岩 開	南 正 和
佐々生	藤井 雅 夫
宇 田	藤井 健 次
気比庄	前原 貞 一
田 中	竹内 眞 一
市	藤坪 憲 雄
乙 坂	小川 紀代隆
栃 川	木下 芳 明
天 王	木下 義 信
宝泉寺	城戸 信 彌
金 谷	吉田 憲 明
青 野	荒木 修 司
頭 谷	藤井 文 夫
茶 原	爲國 孝 一
境 野	山口 明 彦
横 山	五 島 利兵衛
牛 越	鈴木 秀 史
野 末	児玉 和 夫
大 畑	北 洋 幸
小 倉	野村 峰 朗
葛 野	漆崎 賢 治
野 田	野村 喜代之
下系生	松山 治 幸
脇	渡辺 康 仁
大谷寺	水島 秀 夫
中 野	富山 八 郎
上系生	渡邊 直 光
大 玉	松田 清 明
清 水	戸田 栄 市
森	渡邊 邦 男
杖 立	伊藤 勉
小 川	野村 静 雄
真 木	藤木 彌太郎
天 谷	駒 啓 一

区 名	区 長 名
熊 谷	南野 清 治
古 屋	川嶋 巧
増 谷	上野 重 隆
小曾原大区	藪内 正 三
小曾原第1	木原 忠 広
小曾原第2	和田 存 功
小曾原第3	木原 清
江波大区	井上 宣 泰
江波第1	神内 巍
江波第2	芝 康 行
江波第3	坂腰 哲 雄
広 野	大西 義 孝
蚊 谷 寺	武田 哲
檜津大区	吉田 滋
檜津第1	竹内 義 幸
檜津第2	山下 敏 昭
八田新保	増田 勇
舟 場	西尾 俊 一
八 田	江川 久 平
陶の谷大区	内田 俊 信
円 満	山田 和 賢
上 野	山田 利 機
野	鈴木 幸 一
宇須尾	西森 英 治
大 谷	佐藤 正 治
蟬 口	内田 俊 信
寺	青山 紀 昭

区 名	区 長 名
玉 川	榊谷 榊 一
血ヶ平	清水 隆 行
左 右	黒田 茂
梨子ヶ平	川岸 善 和
梅 浦	岡田 健 彦
上 瀬	橋本 一 志
中 筋	熊坂 英 典
下 側	岸 正 則
上 側	小道世 進
鷲 崎	片岡 喜代史
宿	枝中 俊 行
新 保	高村 邦 裕
城ヶ谷	森川 敏 治
小 樟	大間 憲 之
大 樟	岩本 勉
道 口	木下 茂 强
厨	別司 正 晴
茂 原	高橋 政 嘉
白 浜	山下 喜代志
高 佐	仲間 一 石
米 ノ	堂前 與三右衛門
午房ヶ平	嶽 茂
六 呂 師	石田 和 也

区 名	区 長 名
織田大区	坂下 正 人
鎌 坂	駒野 宏 治
北	北嶋 幸 雄
東	福岡 誠一郎
高 橋	駒野 正 憲
辻	小辻 慎 一
馬 場	水田 義 廣
上 野	矢田部 寛
寺 家	鈴木 金治郎
杉の花	佐々木 修 三
市 場	谷口 正 治
堤	小柳 義 夫
平 等	平沢 藤 徳
下河原	友廣 健 一
矢 倉	奥田 芳 文
中	宇野 一 夫
大王丸	毛利 康 裕
三 崎	佐々木 秀 雄
打 越	青山 誠
四ツ杉	向 孝 男
下山中	中西 彰
上 山 中	堀 清 一郎
細 野	伊部 英 一
岩 倉	佐々木 勝 行
笹 川	和田 久 之
桜 谷	伊藤 喜代敷
山 田	石田 志 信
赤井谷	渡邊 健 一
入 尾	佐々木 佐 内
笈 松	佐々木 嵩
萩野の里	増田 清 二
脇 谷	菅原 清 輝
丸 山	木下 昌 寿
西ヶ丘	宮本 義 一
上 戸	姉崎 敏 明

**あしがた。ペイント**

4月6日、織田地区で越前町交通指導員会（織田地区）のメンバーが中心となり、地元小学校PTAの皆さんと協力し、地区内の交差点約300か所に施された「とまれ」の文字や足型マークを塗りなおしました。

約35年間つづくこの事業は、歩行者の飛び出し事故の防止のために現在も大きな役割を果たしています。



**小・中学校交通安全腕章配布**

交通安全を心がけてもらおうと、鯖江交通安全協会（一社）福井県自動車協会鯖江支部から、小学校新一年生と中学校新一年生の皆さんに交通安全腕章が贈られました。



児童・生徒の皆さんは、真剣な面持ちで腕に腕章を着けていました。



**第47回西日本6人制ホッケー選手権大会で福井県チームが大健闘！**

3月25日から27日、大阪・鶴見緑地球技場で、第47回西日本6人制ホッケー選手権大会が開かれ、福井県からは、小学生の部に男子9チーム・女子6チーム、中学生の部に男子4チーム・女子3チームが出場し大健闘しました。

**【大会結果】**

- 小学男子1部 優勝 朝日ホッケースポーツ少年団
- 小学男子2部 3位 朝日ファイターズ
- 小学女子1部 3位 常磐
- 小学女子2部 2位 朝日ガールズ
- 中学男子1部 3位 朝日JHS
- 中学女子1部 優勝 朝日中学校
- 中学女子2部 優勝 朝日クラブ



▲小学生



▲中学生

**朝日野球スポ少が大会4連覇に輝く！**

町長杯学童野球大会

4月13日・20日、町内軟式野球スポーツ少年団4チームが参加して第7回越前町長杯学童野球大会が町営球場で開かれました。大会は、各チームの交流と学童軟式野球の技術力向上を目的に、チーム総当たりリーグ戦を行いました。雨により、予定されていた7日からは延期となりましたが、選手たちは日ごろの練習の成果を十分に発揮し、随所に好プレーが見られました。試合結果は次のとおりです（順位は勝敗数、直接対決勝敗により決定）。



▲優勝した朝日野球スポーツ少年団の皆さん

- 優勝 朝日野球スポーツ少年団
- 準優勝 織田JBC
- 第3位 越前オーシャンズ
- 第4位 宮崎ファイヤーズ

**鯖丹ブロック春季ゲートボール大会**

4月14日、町営朝日総合運動場ゲートボールコートで第37回鯖丹ブロック春季ゲートボール大会が開かれました。



▲朝日球友の皆さん

- 【試合結果】
- 優勝 漆の里河和田（鯖江市）
- 準優勝 K・Sクラブ（鯖江市）
- 第3位 朝日球友（越前町）

**福井県小学生バレーボール選抜新人戦大会で宮崎男子バレーボールスポーツ少年団が準優勝！**

3月16日・17日、福井県営体育館で開かれた、オガキ杯第30回福井県小学生バレーボール選抜新人戦大会に、宮崎男子バレーボールスポーツ少年団が出場しました。

序盤から、危なげない試合運びで勝ち上がり、進んだ決勝で、大野の上庄キッズバレーボールスポーツ少年団に、セットカウント0-2で敗れ、準優勝となりました。

**【決勝結果】**

2 { 23-21 } 0  
21-14

試合後、選手たちは「6月の第33回ファミリーマートカップ全国小学生大会福井県大会で優勝できるように頑張ります」と力強くコメントしていました。



**第33回全国少年柔道大会出場**

福井県代表として實心館仲保道場2年連続出場



3列目：河端哲也さん（左）、林浩隆さん（中）、仲保春義さん（右）  
2列目：川上智加さん（左）、河端悠さん（中）、八杉大夢さん（右）  
1列目：奈村翔馬さん（左）、林晃輝さん（中）、中橋優香さん（右）

- 先鋒 林 晃輝さん（織田小5年）
- 次鋒 中橋 優香さん（四ヶ浦小5年）
- 中堅 河端 悠さん（城崎小6年）
- 副将 川上 智加さん（鯖江市神明小6年）
- 大将 八杉 大夢さん（坂井市高小6年）

5月4日（土）・5日（日）の両日、東京の講道館で開かれる、第33回全国少年柔道大会団体戦に福井県代表として、實心館仲保道場が出場します。實心館仲保道場は、3月10日に開かれた福井県の予選会でみごと優勝し、2年連続で福井県代表の座を勝ち取りました。団体戦に出場する選手たちに、町民の皆さんの温かい声援をお願いします。

**越知山泰澄塾福井ふるさと百景活動団体に認定！！**

3月26日、福井県庁で福井ふるさと百景活動団体の認定書交付式が行われ、西川知事から団体の代表者に認定書が交付されました。

認定を受けたのは、越知山泰澄塾のほか、県内で2団体です。福井ふるさと百景活動団体とは、福井ふるさと百景の選定地において、景観の保全・活用に積極的に取り組んでいる団体です。

越知山泰澄塾は、越知山を中心に活動する住民グループで、越知山の登山道の除草や越知山泰澄ウォーク、泰澄の道ファミリーウォークなどのイベント開催を行っています。今年度は、越知山の登山道の整備や案内看板の設置を予定しています。



事務局長の城戸信弥さん（1列目：右から1番目）  
塾生の五島利兵衛さん（2列目：右から1番目）  
塾生の辻洋次郎さん（2列目：右から2番目）

**悠久ロマンの杜 遊具広場完成！**

悠久ロマンの杜に、新しく大型複合遊具を設置しました。自然豊かな悠久ロマンの杜へ、ぜひお子さんを連れてお越しください。

問合せ先 悠久ロマンの杜 ☎36-205050





### 第5期男女共同参画まちづくり推進員の活動がスタート

4月17日、えちぜん男女共同参画まちづくり推進員が新たに委嘱され、会長と副会長が選出されました。推進員の任期は2年間で、地域での啓発事業「気づき事業」を中心に取り組みます。

地域での活動の時にはご協力をどうぞよろしくお願いいたします。



▲町長より委嘱を受ける委員

◎：会長 ○：副会長（敬称略）

議会代表	○木村 繁					
区長会代表	榎谷 樹一					
企業代表	河原けい子	中野 智美				
朝日地区	嵯峨 陽子	井上 真次	松田 歩美	野村 峰朗	渡邊 直光	
宮崎地区	木原 清	小山 正善	山下 敏昭	関谷 孝一	山田 利機	
越前地区	◎中西 清	枝中 廣美	○塩治 鈴江	大橋 利尚	堂前與三右衛門	
織田地区	佐々木順子	中尾 洋子	宮上 敏夫	堀 留利子	杉森 保子	
公募	藤田 和範					

問合せ先 男女共同参画室 ☎34-8715

### 町民と共に空き家問題に取り組んでいます

平成24年度の越前町空き家活用検討委員会の検討結果をまとめた中間報告書を、4月10日に町長へ提出しました。

越前町空き家活用検討委員会は全国的に少子高齢化、人口減少が進む中、越前町においても今後、空き家が増加することが想定されることから、その対策および活用を検討するため、昨年10月25日に設置されました。

委員は、福井県職員、NPOの代表、公募委員、越前地区区長会、各地域コミュニティ運営委員会の代表者14人で構成し、第1回検討委員会の開催以来、3月まで4回にわたり空き家に関する問題について、検討を重ねたほか、富山県射水市への先進地視察も実施しました。

今回の中間報告書では、「本町における空き家の現状と課題」、「当委員会におけるこれまでの取組」、「空き家の調査手法」、「今後の進め方」についてまとめました。

なお、越前町空き家活用検討委員会は、本年度も委員会を継続し、年度内に最終提言書を作成する予定となっております。

中間報告書は越前町のホームページからダウンロードすることができます。

(URL <http://www.town.echizen.fukui.jp/webworks/web/info/detail.jsp?id=2626>)



▲中間報告を提出する榎谷委員長

## ～みんなで作る地域コミュニティ～

朝日・宮崎・越前・織田の各地域コミュニティ運営委員会では、地域住民が地域の特性を活かした魅力あるまちづくりをするため、身近な課題について話し合うなど自主的・主体的な活動を行っています。

### 織田地域コミュニティ運営委員会

4月11日、織田コミュニティセンターで第1回運営委員会が開かれました。内藤町長の来賓あいさつの後、平成24年度収支決算および平成25年度収支予算などが承認され、役員改選において新役員が決定しました。また、運営委員会終了後、各部会にわかれて部会長と副部会長の選任も行われました。

今年度は、おたまつりや環境美化活動などの継続事業のほか、新規事業にも取り組んでいく予定です。



#### ○新役員の皆さん

- 委員長 森川 幸夫さん 監事 河原洋一郎さん
- 副委員長 駒野 信昭さん // 毛利 康裕さん
- // 杉森 保子さん
- 会計 河原 和代さん
- 部会長 臼屋祐樹夫さん（地域づくり部会）
- // 高畑 光夫さん（生活環境部会）
- // 鳥居 裕嗣さん（ふれあい部会）

### 越前地域コミュニティ運営委員会



4月18日、越前コミュニティセンターで、内藤町長をはじめ越前地区の町議会議員を来賓に迎え、第1回運営委員会が開かれました。

平成25年度の事業計画や収支予算の承認、役員を選任が行われました。今年度より、運営委員に全区長と各種団体からの代表者などを加えた組織となり、より一層活発なまちづくり活動が期待されます。

#### ○新役員の皆さん

- 委員長 仲保チエコさん
- 副委員長 濱野 守さん
- // 橋本 篤巳さん
- 会計 高矢 陽子さん
- 監事 橋本 一志さん
- // 辻 健治さん

## 国際交流室から一言

A word from the international arena...

### 越前町国際理解講演会

3月24日、織田コミュニティセンターで、写真家の畑 勝浩さん(ミドリ写真館 代表取締役)を講師に招き、平成24年度越前町国際理解講演会が開かれました。

「世界ぐるっとひとり旅 たまには息子とふたり旅」と題された講演では、初めに世界70か国以上を旅した写真が音楽とともにスライドショーとして流れた後、それらの写真とともに興味深い話をお聴きすることができました。

その内容は、「世界には様々な国があるが、どの国でも人は人であり、多少の文化の違いなどはあるが、基本的には何もかわらない。国や民族が違っても、お互い理解し合える存在である。」というメッセージを強く感じさせるものでした。また、現在内



戦状態が続いているシリアについて、平和だった頃にお子さんと訪れた時の写真とともにお話しされ、「平和の尊さ」を強く訴えられました。

問合せ先 国際交流室内 越前町国際交流協会 ☎34-8713

### 第25回織田信長サミット

4月13日・14日の2日間、群馬県甘楽町で第25回織田信長サミットが開かれました。

サミットでは、静岡県富士宮市の今サミットからの正式加盟やサミット決議文が承認され、参加市町の紹介や歴史を活かしたまちづくりなどについて、各首長による発表も行われました。また、和泉元彌さんによる狂言の鑑賞や情報交換会も催され、他市町との交流をより一層深めました。



# 住宅用火災警報器設置率めざせ100%!

4月現在の越前町の設置率は97.3%となっています。

既に設置されているご家庭も、火災警報器が必要な部屋全てに設置してあるか、今一度確認してください。

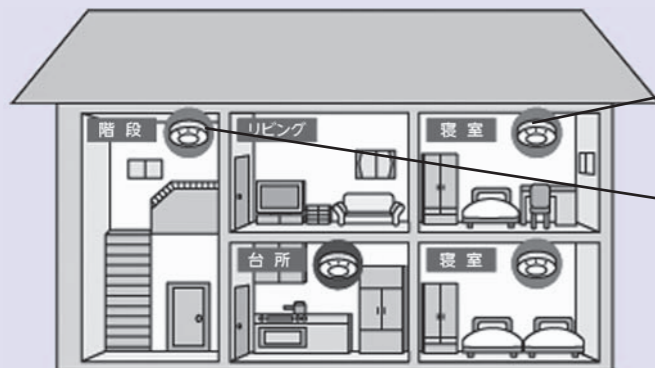

## 設置場所

- 就寝に使用する全ての部屋。(来客が就寝するような部屋は除きます)
- 就寝に使用する部屋がある階の階段の踊り場の天井または壁。(1階の容易に避難できる階は除きます)

## 火災警報器のお手入れをお願いします

### 電池の交換

乾電池タイプ……電池を定期的(1~2年)に交換してください。  
リチウム電池タイプ……リチウム電池は5~7年で交換してください。

### 建物火災に占める住宅火災の死者数

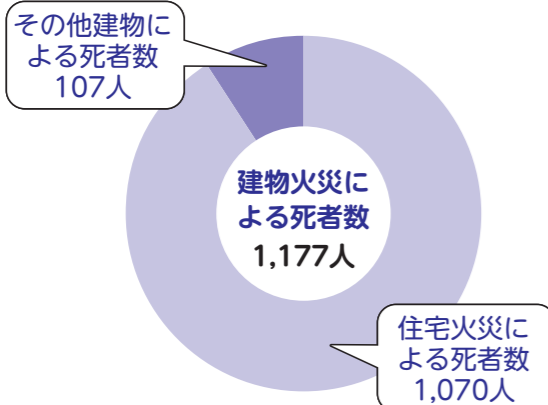

### 住宅火災で死に至った経過別割合

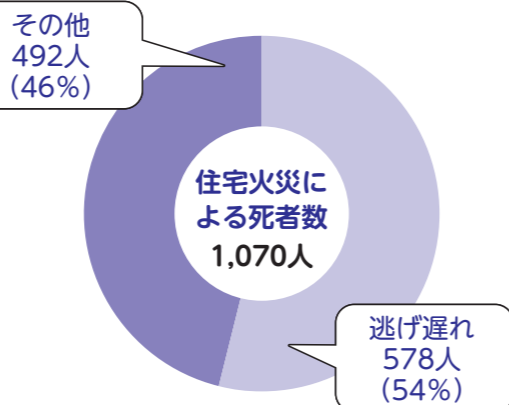

※平成24年版「消防白書」 データはいずれも平成23年中

火災警報器を設置することで、就寝中など火災に気づきにくい状況でも早期に発見することができます。

## 春の消防総合訓練を実施しました

3月20日の訓練は、皆様のご協力により実施することができました。ありがとうございました。

### 問合せ先

鯖江・丹生消防組合 ※丹生分署 ☎36-0119 鯖江・丹生消防ホームページ  
※朝日分遣所 ☎34-0119 http://www.fd-sabaenyu.jp/  
※越前分遣所 ☎37-0119

## 鯖江・丹生消防大会開催!

消防団員による分列行進・規律礼式訓練や消防音楽隊とカラーガード隊によるドリル演奏、消防防災ヘリとの連携訓練などが行われます。越前町の安全・安心を守る越前消防団員が多数参加しますので、その雄姿をぜひご覧ください。

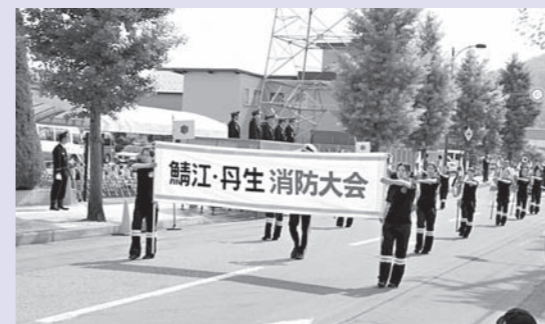

日時 5月19日(日) 午後1時30分~

場所 鯖江市東鯖江3丁目  
鯖江市陸上競技場および鯖江市総合体育館

問合せ先 鯖江・丹生消防組合 ※丹生分署 ☎36-0119  
※朝日分遣所 ☎34-0119  
※越前分遣所 ☎37-0119

## 越前消防団 入団者の紹介



4月1日、丹生分署で、越前消防団の辞令交付式が行われました。消防団長に増田順一さん、副団長に久保福治さん、関谷孝一さんが新たに任命され、新体制がスタートしました。地域を守るために新しく入団した団員は、次の皆さんです。

(敬称略)

地区	入 団 者	
	分 団	氏 名
朝日地区	第1分団	富山 矩 雄
		竹内 祐 介
	第3分団	牧野 輝
	第4分団	山口 晃 司
織田地区	第1分団	米田 託 也
	第2分団	福岡 禎 啓
越前地区	第3分団	長谷 茂 孝
		盛也 拓 人
	第4分団	山下 富士夫
	第5分団	小松 克 彦
		納谷 将 史

地区	入 団 者	
	分 団	氏 名
宮崎地区	第1分団	山谷 勝 平
		上平 健 悟
	第2分団	寺 正 利
		佐々木 幸 広
		堀 吉 一
第3分団	小道世 将 太	
	近藤 俊 英	
第4分団	加藤 宏 幸	
	西森 和 幸	
第5分団	齋藤 努	
	吉田 圭 介	

都市計画審議会委員に  
委嘱状を付与しました

4月23日、役場で都市計画審議会委員の委嘱式および審議会が行われました。  
審議会では、町長の諮問により、町の都市計画の決定に関して、調査・審議を行います。

会長 児玉 忠 (元福井県土木部長)

職務代理者 武井 幸久 (福井工業高等専門学校教授)

委員 桑原 隆幸 (越前町農業委員会会長)

新谷 孝雄 (越前町商工会副会長)

上坂 昭夫 (越前町議会議員)

山野 幹夫 (越前町議会議員)

青柳 良彦 (越前町議会議員)

齋藤 稔 (越前町議会議員)

下村 直人 (福井県丹南土木事務所鯖江丹生土木部長)

小林 義則 (鯖江警察署長)



(敬称略)

犬の登録と狂犬病予防注射を受けてください！

畜犬(飼い犬)は法律により、登録と年1回の狂犬病予防注射が義務付けられています。5月15日(水)から23日(木)までの下記日程により町内各地で狂犬病予防集合注射を実施します。動物病院で、狂犬病予防注射の接種および注射済票の交付がまだの方は、いずれかの場所で必ず受けてください。

【持参物】 ①印鑑 ②登録・注射に必要な料金 ③案内ハガキ ④狂犬病予防注射済証明書 (既に注射を済ませた場合)

【料金表】 (単位:円)

	登録手数料	予防注射料金	注射済票交付手数料	計
新たに登録する犬	3,000	2,300	550	5,850
既に登録済みの犬	〇	〇	〇	2,850
既に注射、登録済みの犬	〇	〇	〇	550

- ◎会場に犬が多く集まると、吠えたり興奮したりなど管理上の問題が予想されます。お年寄りや子どもだけの来場はなるべく控え、犬を保定(暴れないように抱くこと)できる人が申請をお願いします。
- ◎最近、飼い主のモラルが問われています。ペットは飼い主を選ばません。愛情と責任を持って飼いましょう。また、周囲に迷惑をかけることなく、快適にペットと暮らすためにも適切なしつけをしましょう。ふん尿などは、適切に処理し、周囲の環境保全に努めましょう。
- ◎もし飼い犬が死亡したら、役場保健衛生課または各コミュニティセンターに死亡届を提出してください。

月日	実施場所	時間
5月15日(水)	岩開公民館	9:00~10:00
	朝寿殿前駐車場	10:30~12:00
	小倉多目的集会施設	13:30~14:30
	消防朝日第5分団防災施設前	15:00~16:00
5月16日(木)	陶の谷サブセンター	9:00~10:00
	宮崎コミュニティセンター	10:30~12:00
	八田集落センター	13:30~14:30
5月22日(水)	若竹荘西側駐車場	15:00~16:00
	越前サブコミュニティセンター	9:30~10:30
	高佐地区集会施設	11:00~12:00
5月23日(木)	越前コミュニティセンター	13:30~15:00
	旧越前町生涯学習センター 織田分館	9:30~10:30
	萩野生活改善センター	11:00~12:00
	織田コミュニティセンター	13:30~15:00

問合せ先 保健衛生課 ☎34-8710

農作業標準料金のお知らせ

平成25年度の越前町農作業(稲作)標準料金は次のとおりです。農作業標準料金は、農作業の受委託契約を結ぶにあたって目安となるよう定められたもので、毎年見直しを行います。料金表を参考に、地形・圃場条件などにより、当事者間で話し合いにより決定してください。

(単位:10aあたり)

作業区分	標準料金(円)	適要
耕起(田おこし)	6,300	耕うん1回がけ
しろかき	6,200	耕うん2回がけ
田植え(田植機(側条施肥))	7,100	苗代および肥料代含まない
稲刈り(コンバイン)	14,500	生産物の運搬含まない

※標準料金に消費税は含まれておりません。



圃場条件	標準料金指針
おおむね30a以上	標準料金適用
おおむね30a未満	標準料金に5%加算
おおむね20a未満	標準料金に10%加算
おおむね10a未満	標準料金に10~30%加算

我が家の耐震性をチェックしてみませんか？

町では住宅の耐震化を促進し、町民の生命・財産を守るために、一戸建て木造住宅の耐震診断、補強プラン作成および耐震改修工事を支援しています。



耐震診断・補強プラン作成への支援

【対象となる木造住宅】  
●昭和56年5月31日以前に着工されたもので、一戸建て木造住宅で3階建て以下のもの(店舗などと併用している住宅は、延床面積の1/2以上が住宅の用途であること。)

【対象となる耐震診断】  
●「福井県木造住宅耐震促進協議会」が(一般財団法人)日本建築防災協会の定める「一般診断法」で行う耐震診断に限ります。

【負担額】  
●耐震診断 個人負担 3,000円  
●補強プラン 個人負担 3,000円  
●あわせて、6,000円の個人負担で「福井県木造住宅耐震診断士」による耐震診断、補強プランの作成が受けられます。  
※耐震診断、補強プラン作成は、原則としてセットでの申し込みになります。ただし、以前に耐震診断を受けた人は、補強プランのみの申し込みになります。

耐震改修工事への支援

【対象となる木造住宅】  
●昭和56年5月31日以前に着工された木造住宅。  
●町の耐震診断士派遣事業による耐震診断を受けた木造住宅で診断の結果、診断評点が1.0未満の住宅

【対象となる改修工事】  
①改修後の診断評点を0.7以上にする耐震改修工事  
②特定居室を対象とし、改修後の部分診断評点を1.5以上にする部分的な耐震改修工事  
※いずれも福井県木造住宅耐震診断士が補強計画および工事監理を行い、福井県木造住宅耐震促進協議会の判定を受けること。

【補助金の額】  
●上記①の場合、改修費の23%以内で、80万円を限度に補助します。  
※平成25年度のみ、改修費によってはさらに最大30万円の上乗せ補助が受けられます。  
●上記②の場合、改修費の23%以内で、30万円を限度に補助します。

※耐震診断、補強プラン作成および耐震改修工事の支援については、募集件数に限りがあります。申込多数の場合、平成26年度以降になる場合がありますのでご了承ください。

問合せ先 住宅政策室 ☎34-8727

行政についてお気軽にご相談を

毎日の暮らしの中で、行政に対して「困っている」「いや」「要望したいこと」または「苦情」などはありませんか？  
総務大臣から委嘱された「行政相談委員」が、その解決や実現のお手伝いをします。



相談は無料で秘密は堅く守られますので、お気軽にご相談ください。

4月1日付けで、次の2人が委嘱されました。

〔再任〕 古川 英彦さん (小曾原)

〔再任〕 濱野 仁史さん (小樟)

問合せ先 総務課 ☎34-87000

越前町就学援助費支給制度 (小中学生対象)のお知らせ

この制度は、経済的な理由によって就学が困難と認められる小中学生の保護者に対して町が支援を行う制度です。保護者からの申請により所得を審査し、必要保護児童生徒として認定された場合、学用品費、修学旅行費などの一部、学校給食費が支給されます。

援助を必要とされる人は、学校に申し出て申請書を受け取り、必要事項を記入して地区を担当する民生委員に提出ください。家庭環境が変わった場合などいつでも申請することができますが、毎年申請が必要です。

問合せ先 学校教育課 ☎34-8716

すみずみ子育てサポート実施中

「風邪をひいてしまって育児ができない。」「上の子の行事で2、3時間だけ用事が入った。」など、保護者の仕事の都合、疾病、冠婚葬祭、学校などの公的行事への参加など、一時的に育児を行うことが困難なときに支援を行う「すみずみ子育てサポート」事業を実施しています。

○支援の種類

- 一時保育 (利用者宅または施設での一時保育)
- 子育て家庭への生活支援 (食事・洗濯などの子育て家庭での軽易な日常生活援助)

○利用方法

利用を希望する人は事前に登録が必要です。登録後、利用する際に利用申請書を実施機関に提出してください。登録申込書、利用申請書は、実施機関または子育て支援課にあります。

○対象者

町内に住む小学校3年生以下の児童を養育する人

○利用料に対する補助

1時間あたり350円



○実施機関

- 越前町社会福祉協議会 (利用者宅での一時保育・日常生活援助)
- 鯖江地域ファミリーサービスクラブ (利用者宅での一時保育・日常生活援助)
- ハーツキッズさばえ (施設での一時保育・日常生活援助)
- ハーツキッズたけふ (施設での一時保育・日常生活援助)

問合せ先

越前町社会福祉協議会 ☎34-2388  
鯖江地域ファミリーサービスクラブ ☎51-9036  
ハーツキッズさばえ ☎0120-70-3415

ハーツキッズたけふ ☎0120-54-3415  
子育て支援課 ☎34-8725

越前町教育支援センターを開設しています！

越前町教育支援センターでは、登校することに不安を持っていたり、なやみをもっていたりする人たちの応援をしています。

◎対象 小・中学生、保護者

場 所	教育相談員	電 話 番 号
越前町生涯学習センター	松 山 文 雄	☎34-8718 (直通)
宮崎コミュニティセンター	水 上 富 子	☎32-7700 (直通)
越前コミュニティセンター	仲 保 チエコ	☎37-2262 (直通)
織田コミュニティセンター	小 柳 千 代	☎36-2237 (直通)

毎週月曜日(年末年始・祝日・長期休業中は除く)の午後2時から午後4時の間は、教育相談員が常駐し、電話による相談も受付しています。

問合せ先 学校教育課 ☎34-8716

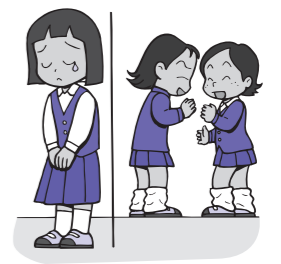

えちぜん INFORMATION

みんな集まれ

第33回 越前陶芸まつり

今年で33回目を迎える「越前陶芸まつり」は、5月25・26・27日の3日間、越前陶芸村にて開催され、県内外から約10万人もの観光客で賑わう県内屈指のまつりです。

会場 越前陶芸村  
終日開催イベント  
時間 9:00~17:00 (最終日は16:00まで)

5/25 日~27 月

- ◆「越前焼」陶器市 毎年多くの人で賑わうメインイベントの陶器市。県内窯元が一挙集結。この3日間は、窯元の新作をはじめ、数多くの越前焼が市価の2~3割引でお買い求めいただけます。
- ◆特産品バザー・たけのこ茶屋
- ◆越前焼輪投げコーナー (芝生広場)
- ◆生花展 (越前陶芸村文化交流会館ステージ)
- ◆越前伝統工芸品コーナー
- ◆Coin Café 越前焼で珈琲時間 (越前陶芸村文化交流会館ロビー)
- ◆4月13日~6月30日 福井県陶芸館茶苑開苑40周年記念 一楽・二萩・三唐津展 (福井県陶芸館)
- ◆青空絵付教室・電動ロクロ体験 (福井県陶芸館前)
- ◆5月25日・26日 薪窯焼成見学 (越前陶芸村総合案内所横「越前窯」) ワクワクこどもあそびコーナー (第2公園)

5/25 日

- ◆開催式 (特設ステージ) ◆9:00~
- ◆やきものオークション (特設ステージ) ◆12:00~13:30
- ◆雪んこ餅つき (越前陶芸村文化交流会館前) ◆1回目 11:00~ ◆2回目 14:00~
- ◆FBCラジオ公開生放送 ◆13:00~
- ◆歌謡ショー (特設ステージ) 美咲ゆみ ◆14:30~15:00 (予定)
- ◆鳥羽一郎 ◆15:00~15:45 (予定)



鳥羽一郎



美咲ゆみ



FBCパーソナリティ

5/26 日

- ◆さつきあげ茶会 (第2公園) ◆10:00~16:00 (雨天時:炎ほの館及び越前陶芸村文化交流会館)
- ◆舞台発表 郷土芸能発表 南部直登 歌謡ショー (特設ステージ)
- ◆越前ブランド スペシャルオークション (特設ステージ)
- ◆雪んこ餅つき (越前陶芸村文化交流会館前) ◆1回目 11:00~ ◆2回目 14:00~



南部直登

問合せ先 越前陶芸まつり実行委員会 ☎32-2000

## ゴールデンウィーク期間営業案内

2013年	5月										電話番号 (市外局番: 0778)
	1日 水	2日 木	3日 金	4日 土	5日 日	6日 月	7日 火	8日 水	9日 木	10日 金	
朝日地区	泰澄の杜	○	○	○	○	○	×	○	○	○	34-2322
	福井総合植物園プラントピア	○	○	○	○	○	×	○	○	○	34-1120
	道の駅「パークイン丹生ヶ丘」	○	○	○	○	○	×	○	○	○	34-2850
	幸若苑	○	○	○	×	○	○	○	○	○	34-2095
越前地区	国民宿舎 かれい崎荘	○	○	○	○	○	○	○	○	○	39-1211
	越前温泉露天風呂「日本海」	○	○	○	○	○	○	○	○	○	39-1126
	越前温泉露天風呂「漁火」	○	○	○	○	○	×	○	○	○	37-2360
	アクティブハウス越前	○	○	○	○	○	×	○	○	○	
	越前がにミュージアム	○	○	○	○	○	×	○	○	○	37-2626
	越前岬水仙ランド	○	○	○	○	○	○	○	×	○	37-2501
	道の湯	×	○	○	○	○	○	×	○	○	37-2260
なぎさの湯	○	○	○	○	○	×	○	○	○	37-0637	
織田地区	オタイコ・ヒルズ	○	○	○	○	○	×	○	○	○	36-2061
	悠久ロマンの杜・朋楽の里	○	○	○	○	○	×	○	○	○	36-2050
	織田文化歴史館	○	○	○	○	○	×	○	○	○	36-2288
	雨田光平記念館	○	○	○	○	○	×	○	○	○	36-2666
宮崎地区	花みずき温泉「若竹荘」	○	○	○	○	○	○	○	○	○	32-2753
	おもいでなファーム	○	○	○	○	○	○	○	○	○	32-3545
	越前陶芸村文化交流会館	○	○	○	○	○	×	○	○	○	32-3200
	福井県陶芸館	○	○	○	○	○	×	○	○	○	32-2174
	陶寿園	○	○	○	○	○	○	○	○	○	32-3105

○ 通常営業 × 休館

## 5月のオススメ PICK UP! 情報

- 開催中! 山野草展 5月6日(月)まで**  
 身近な山野で見られる野草から希少種まで、解説つきで展示する「生きた植物標本展」です。
- 5月4日(土) 植物園の日**  
 春の植物の植物講座と、学芸員によるミニコンサートを行います。また、どんぐりストラップ作りも無料で体験できます。福井総合植物園プラントピア ☎34-1120
- 開催中! 「一楽・二萩・三唐津」展 6月30日(日)まで**  
 江戸時代初期の作品を中心に展示します。昔の茶人たちを魅了した茶陶をお楽しみください。
- 電動ろくろ無料体験 5月3日(金)～6日(月)**  
 電動ろくろで作品作りに挑戦! 人気の体験コースを特別に無料体験できます。福井県陶芸館 ☎32-2174
- 5月3日(金)～6日(月) 宝探しゲーム開催!**  
 館内各所に隠された秘密の言葉を見つけ、暗号を解読しよう! 正解者には、もちろん豪華賞品が当たっちゃう特別企画です。ぜひ、この機会にお越しください。越前がにミュージアム ☎37-2626
- ゴールデンウィーク特別企画! 5月3日(金)～6日(月)**  
 期間中ご来館のお子さん合計120人(各日先着30人)に、ステキな賞品をプレゼントします! ぜひ、この機会にお越しください。アクティブハウス越前・露天風呂漁火 ☎37-2360
- 5月の越前陶芸村文化交流会館イベント情報 (入館無料)**
  - のんびり市 5月19日(日)
  - 越前陶芸まつりお休み処 のんびり Café 5月25日(土)～27日(月)
  - 好みの越前焼カップでコーヒーが飲める! (常設) 珈琲サロン「Coin Café 越前焼で珈琲時間」越前陶芸村文化交流会館 ☎32-3200
- たけのご掘り体験 5月4日(土)、5日(日) (事前申込必要)**  
 3キロまでお持ち帰り可能です。掘った後には焼たけのこなども味わえ、春の自然を満喫できます。農産物直売所 おもいでな ☎32-3545
- 原木しいたけ菌打ち体験 5月12日(日) (事前申込必要)**  
 「もりの学舎(まなびや)」で原木しいたけの菌打ち体験を開催します。親子での参加大歓迎です。ぜひ、この機会にご参加ください。悠久ロマンの杜 ☎36-2050



## 第25回越知山泰澄ウォーク開催のご案内

日時 5月26日(日)  
午前8時30分～午後4時(雨天決行)

集合場所 越前町杖立(上系生)

参加者 「奥糸生地区多目的集会施設(旧小川分校)越知山を愛するか、自然を愛する人(ただし、小学生以下は保護者同伴)

見どころ

- 美しいブナ林 ②新緑
- 三百年の歴史
- 泰澄塾生の史跡案内・解説
- 豊水：長寿の独鈷水
- 山頂での日本山岳会主催

日程

午前8時10分 受付開始  
午前8時30分 入山式  
午前9時 出発  
午前11時30分 山頂到着 越知神社参拝  
午後0時 泰澄祭  
午後2時 昼食  
午後4時 奥の院散策など  
下山開始(原則として元のコースを下る)

持ち物

弁当、水筒、おやつ、雨具、軍手、防寒具  
事前申し込み、参加費は不要です。また、当日は登山にふさわしい服装でお越しください。スポーツ保険に主催者負担で参加者全員分加入済みですが、事故やケガは各自の責任として対応してください。ゆっくり楽しく登りましょう。

問合せ先

越知山泰澄塾事務局 ☎34-12003  
☎0900-6810-58839

## 統計調査員を募集します

統計調査員とは

各種統計調査において、実際に調査票の配付や回収などの仕事を行う人を「統計調査員」といいます。

調査員の仕事内容

- 調査員事務説明会への出席
- 調査の準備
- 調査票の記入依頼と配付
- 記入された調査票の回収
- 集めた調査票の点検と整理
- 調査関係書類の提出

応募資格

- 年齢が20歳以上で健康な人
- 責任を持って調査事務を遂行できる人
- 調査上知り得た秘密を保護できる人
- 税務・警察・選挙事務などに直接関係のない人

募集期間

随時募集

その他

調査員の選任は、調査の規模、登録者の住まいの地域の状況などを考慮して行い、調査実施前に従事依頼のご案内をします。

問合せ先 総務課 ☎34-8700

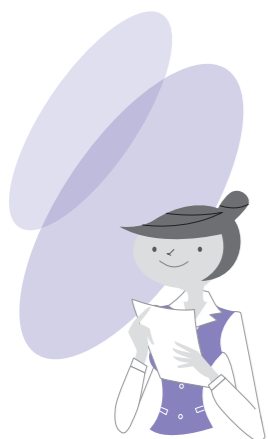

## 遺跡発掘作業員の募集

遺跡の発掘をしてみませんか?

発掘の作業員を募集します。町の歴史を塗りかえる大発見に立ち会いましょう。

実施期間

7月後半～8月初旬  
8月後半～9月中旬  
5月1日(水)～15日(水)

募集人数

5人程度

対象

※応募者多数の場合は面接をします。町内在住で、体力に自信のある人。期間をとおして働ける人。

問合せ先

文化スポーツ室 ☎34-8730

## 昭和の学校箕松分校「春の遠足」の参加者を募集します

日時

5月25日(土) 雨天決行  
午前9時～午後3時30分

集合場所

旧萩野小学校箕松分校(越前町箕松2437)

Aコース

午前9時までに受付してください。箕松分校から出発。途中山菜採りを楽しみながら越知山頂を目指します。

Bコース

所要時間は約2時間半(4km) 幼児、高齢者向けで、花立峠まで車で移動します。

持ち物

山頂では、箕松で採れたお米や山菜を使ったお弁当を楽しんでいただきます。水筒、雨具、着替え、防寒具など

参加料

1,000円

申込方法

電話または八ガキにてお申し込みください。(八ガキの場合、住所、氏名、年齢、生年月日、性別、コース名を記載)

申込期限

5月15日(水) ※小学生以下は保護者同伴でお願いします。

申込・問合せ先

昭和の学校箕松分校運営委員会  
織田85154 担当: 林 晴美 ☎36-0016

# 平成25年度越前学悠久塾塾生募集

悠久のロマンを感じ、輝ける越前の歴史・文化を知ろう。そして、後世に語り継ぐ。

越前発信・地域密着型、越前学講義。

身近な歴史・文化・自然を題材に、越前を語る。

**名誉塾長** 梅原 猛 (国際日本文化研究センター顧問)

**塾長** 内藤 俊三 (越前町長)

**講師** 堀 大介 (越前町教育委員会学芸員)

小辻 陽子 (越前町教育委員会学芸員)

村上 雅紀 (越前町教育委員会学芸員)

松本 淳 (福井総合植物園園長)

早坂 英介 (福井総合植物園学芸員)

藤川 明宏 (福井市立郷土歴史博物館学芸員)

康司 (勝山市教育委員会学芸員)

花山 晃 (はし和文化研究会会長)

**外部講師**

藤川 明宏

康司

花山 晃

早坂 英介

松本 淳

村上 雅紀

小辻 陽子

堀 大介

内藤 俊三

梅原 猛

名誉塾長

梅原 猛

塾長

内藤 俊三

堀 大介

小辻 陽子

村上 雅紀

松本 淳

早坂 英介

藤川 明宏

康司

花山 晃

外部講師

藤川 明宏

康司

花山 晃

早坂 英介

松本 淳

村上 雅紀

小辻 陽子

堀 大介

内藤 俊三

梅原 猛

名誉塾長

梅原 猛

塾長

内藤 俊三

堀 大介

小辻 陽子

村上 雅紀

松本 淳

早坂 英介

藤川 明宏

康司

花山 晃

外部講師

藤川 明宏

康司

花山 晃

早坂 英介

松本 淳

村上 雅紀

小辻 陽子

堀 大介

内藤 俊三

梅原 猛

講義2  
場所 福井総合植物園  
内容 越前町で採集される毒キノコをもとに、キノコの効用について考える。実際に植物園で採集される毒キノコにも触れる。

講義3  
場所 藤川 明宏  
内容 朝日観音や日吉神社など、越前町の仏像をとおして神仏習合や観音信仰の歴史について考える。

講義4  
場所 小辻 陽子  
内容 織田文化歴史館  
民俗学における民話研究の成果をもとに、越前・若狭に伝わる民話について検討する。

講義5  
場所 早坂 英介  
内容 福井総合植物園  
植物を栽培するには原産地の気候を知り、生育環境を再現することが大切である。原産地と育てる場所の気候の違いを修正して植物を栽培する方法を考える。

講義6  
場所 堀 大介・村上 雅紀  
内容 織田文化歴史館  
対談 企画展覧会について語ろう

講義7  
場所 藤本 康司  
内容 白山への道―白山平泉寺の発掘調査を通じて―

講義8  
場所 織田文化歴史館  
内容 白山平泉寺の発掘調査を通じて、白山と泰澄大師について考える。

講義9  
場所 小辻 陽子  
内容 織田文化歴史館  
町内各地区で行われている民俗行事の変化について考える。

講義10  
場所 織田文化歴史館  
内容 『福井県史』をベースに作成した福井県仏教史年表をテキストとし、越前・若狭における初期寺院の成立と展開を概観する。

公開講座 外部講師による講演会  
講師・日時・場所 未定  
※講義の開始時間は午後1時30分。講義1のみ午後2時。講義内容、日程、場所については変更することがあります。

## 第7回越前大自慢写真コンテスト

越前町には多くの歴史や文化・伝統、そして素晴らしい風景の数々があります。越前町の自慢を「写真」で表現し、広く発信します。

応募作品の中から優秀作を表彰し、入賞作品は、今後町の観光ポスターなど越前町の観光PRに幅広く使われます。

**応募テーマ** 越前町内で撮影された「思い出の場所、お気に入りの風景、懐かしさ、温かさ、楽しさを感じさせる写真」

**撮影期間** 平成25年4月1日(月)～平成26年1月31日(金)

**応募締切** 平成26年1月31日(金)必着

**部門** 写真部門 ※横版のみ ポスター写真部門 ※縦版のみ

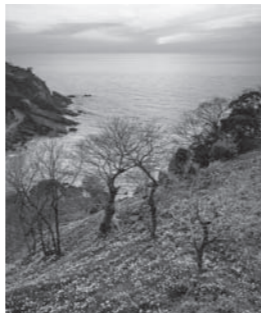

前回 特選写真  
「遅咲きでごめんさい」



前回ポスター部門  
大賞写真「この町が好き」

### 各賞(全20点)

- 大賞 1点 …… 賞金10万円
- 最優秀賞 各部門1点 …… 賞金3万円
- 優秀賞 各部門1点 …… 賞金1万円
- 越前町長賞 1点 …… 賞金5千円
- 審査員長賞 1点 …… 賞金5千円
- 各後援団体賞 計9点 …… 記念品
- 入選 計4点 …… 記念品



前回写真部門 大賞写真  
「桜ふぶきだ〜」

問合せ先 商工観光課 ☎34-8720

## 第63回「社会を明るくする運動」標語・作文の募集

“社会を明るくする運動”越前町推進委員会

**趣旨** 「社会を明るくする運動」は、すべての国民が、犯罪や非行の防止と罪を犯した人たちの更生について理解を深め、それぞれの立場において力を合わせ、犯罪や非行のない明るい社会を築こうとする全国的な運動です。

標語・作文の募集は、非行問題などに関して日ごろ考えていることや体験したことを表現することで、本運動に対する理解を深め、併せてこれらの作品の広報をとおして町民の関心を高め、理解を深めることをねらいとします。

**主催** 第63回“社会を明るくする運動”越前町推進委員会

- 募集規定**
- 対象**  
・標語、作文とも町内に住所を有するか勤務する人
  - 原稿**  
・標語、作文とも原稿用紙とし、作文は400字詰め原稿用紙3～5枚とします。  
・応募はそれぞれ一人1点とします。  
・標語および作文ともに未発表のものに限ります。
  - 締切り** 5月31日(金) 必着
  - 提出先**  
越前町役場社会福祉支援室内 “社会を明るくする運動”越前町推進委員会

**審査** 推進委員会に設置する「標語・作文審査委員会」が行います。

- 表彰**
- 標語・作文ともに概ね最優秀賞1点、優秀賞3点とします。
  - 表彰は、7月下旬開催予定の推進委員会の席上にて行います。

**その他** 作品の著作権、著作権などは推進委員会に帰属し、返却は行いません。  
作文は、1枚目の1行目に題名を、2行目に氏名を書いてください。  
標語・作文ともに氏名にはふりがなをつけてください。

問合せ先 社会福祉支援室 ☎34-8724



## トラブル 注意報

### 「裁判に出す」と脅す 健康食品送りつけに注意



突然知らない業者から「注文を受けた健康食品が準備できたので代引きで送る」と電話があった。注文した覚えはなかったのびっくりして断ると、「注文を受けたときの録音もある。裁判に出してもいいんだ」など、とても強引な口調で言われ、こちらの話は全く聞いてもらえなかった。そのうち「商品はセット販売で3回分注文されているが、1回分の2万円を支払ってくればその後の契約は取り消す」と言われたので、裁判などこれ以上面倒なことに巻き込まれたくない一心で、承諾してしまった。翌日商品が届いて中身を見たが、やはり注文した覚えは全くない。返金してほしい。(70歳代 男性)

#### 被害にあわないために、ひとこと助言

- 注文した覚えがないのに「注文されている」などと言われて健康食品を送りつけられるトラブルの中で、最近「注文したときの録音がある」「裁判に出す」などと脅す手口が見られます。
- このようなケースでは、恐怖心や関わりたくないという思いから、購入を承諾してしまうこともあります。
- 一方的に「商品を送る」などと言われても、身に覚えがなければきっぱり断りましょう。承諾していないのに商品を送りつけられたときは、代金支払いの義務はなく、受け取る必要もありません。
- 断りきれずに承諾し商品が届いてしまっても、クーリング・オフができる場合があります。

消費者生活の  
ご相談は…

総務課 消費生活相談窓口 ☎34-8700  
福井県消費生活センター ☎0776-22-1102  
消費者ホットライン ☎0570-064-370

えちぜん  
INFORMATION

得々情報



#### 第2回目はトイレトレーニングに 関するアドバイスです。

これから暖かくなり、おむつをはずしパンツへ移行するのによい季節になりますね。着ているものが薄く、失敗しても洗濯がしやすいので始めてみましょう。



① オムツが汚れていない時にオマルに座らせてみましょう。「シーシー、おしっこできるかな?」と言葉がけしながら待ちましょう。

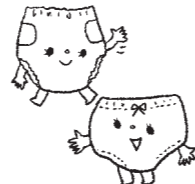

② タイミングよく出たら一緒に喜んであげましょう。必ずほめること。



③ 嫌がるようでしたら、無理強いせず機嫌のよいときを見計らっておこないましょう。また、子どもが行きたくなるようなトイレにしましょう。キャラクター入りのスリッパもいいですね。ともかく、気長に焦らず進めましょう。

問合せ先 子育て支援課 ☎34-8725

福井県と越前町の共同事業

## 「もの忘れ検診」のお知らせ

「健康チェックリスト」で  
脳の元気度チェック!!

町から送付される「健康チェックリスト」に回答していただき、脳の元気度をチェックするものです。結果により、医療機関での相談の勧めがありましたら、ぜひ、かかりつけの先生などにご相談ください。健康を保つためのアドバイスも、あわせて受けられます。



### 「もの忘れ検診」の流れ

住民

②チェックリストを記入・返送

65歳以上で要介護認定を  
受けていない人  
※2～3年に分けて実施されます。

④気がかりな点がある場合は受診

越前町

①チェックリストを送付

③結果のお知らせ(受診の勧めなど)

受診した結果、初期の  
脳梗塞や認知症が発見されています。  
早期発見・早期治療が  
大変重要です!

医療機関

⑤検査・診断

#### ●問合せ先

越前町地域包括支援センター ☎36-1067  
福井県長寿福祉課在宅ケア推進グループ ☎0776-20-0332

## 「心をいやす相談会」のご案内

「ひどいストレスを感じている」、「気持ちが落ち込んでいる」、「人間関係に悩んでいる」、「眠れない」など、つらい気持ちをひとりで抱えていませんか?

からだと同じようにこころが疲れることは誰にでもあることです。こころの専門家に相談することは決して特別なことではありません。カウンセラーと話すことでこころが軽くなったり、解決の糸口が見つかることもあります。お気軽にご相談ください。



日時 5月29日(水)

午前9時30分～午前11時30分

場所 越前町社会福祉センター 朝寿殿

料金 無料

カウンセラー 千崎 愛 さん(臨床心理士)

子どもの発達相談や、スクールカウンセラー、大人のストレス相談など幅広い経験をもったカウンセラーが応じます。

●予約制(匿名でも可) ●相談時間は、一人50分程度(内容により時間が前後することがあります。)

問合せ先 保健衛生課 ☎34-8710



## 広告を募集しています

### コミュニティバス車内での広告を募集しています

コミュニティバスは、買い物や通院などで多くの人（年間5万人以上）が利用しています。車内広告を掲載することで、利用者に直接PRすることができます。

広告を希望する人は、申請書に必要事項を記入し、まちづくり課までお申し込みください。申請書は役場まちづくり課または越前町ホームページからダウンロードすることができます。

(URL <http://www.town.echizen.fukui.jp/webworks/web/service/detail.jsp?id=880>)

- 掲示方法** コミュニティバス車内の車窓上部掲示板に設置
- 掲示物規格** 縦36.4cm×横51.5cm (B3判) 以内
- 掲示料金** 1台あたり1,000円/1枚・30日
- 対象車両** 環状ルート右回り・左回り、朝日・宮崎・越前・織田地区巡回ルート



### 5月の越前町関連の番組放送時間表

たんなんスマイルTV (デジタル091ch・デジアナ2ch)

★生中継  
「土曜の朝はまいどわいど生放送！」  
越前陶芸まつり  
【5月25日(土)】  
【生放送】10:00～11:45  
【再放送】15:30～17:00 22:00～23:30  
※再放送は当日のみ

◎「Jr.+(ジュニアプラス)」  
朝日野球スポーツ少年団  
【5月18日(土)～5月24日(金)】  
① 8:30～8:40 ②13:30～13:40  
③18:30～18:40 ④22:30～22:40

◎「丹南キッズ～ことばのタイムカプセル～」  
西徳寺保育園  
【5月25日(土)～5月31日(金)】  
① 8:40～8:45 ②13:40～13:45  
③18:40～18:45 ④22:40～22:45

◎「丹南ふれあい百景 おたっしゃ珍道中」  
「春の越前町をぶらり旅」の巻  
【5月11日(土)～5月17日(金)】  
① 9:00～9:15 ②14:00～14:15  
③21:00～21:15

◎「丹南のお店情報 みせばん」  
ビストロ ふう・あ・ふう  
【5月11日(土)～5月17日(金)】  
① 8:55～9:00 ②13:55～14:00  
③18:55～19:00 ④22:55～23:00

◎「越前町いきいき情報局」  
第33回越前陶芸まつり開催！  
【5月11日(土)～5月24日(金)】  
定年齢認知症健診について  
【5月25日(土)～6月7日(金)】  
① 7:55～8:00 ②12:55～13:00  
③19:55～20:00



※その他の番組の放送予定は、電話またはホームページでご確認ください。

※番組は予告なく変更されることがありますので、ご了承ください。

問合せ先 丹南ケーブルテレビ(株) 番組制作課 ☎21-3277  
URL <http://www.t-catv.co.jp>

## 税の質問箱

### ★軽自動車税について

Q：廃車（譲渡）したはずなのに、税金の通知が届いたのですが？

A：軽自動車税は、4月1日現在、原動機付自転車、軽自動車、小型特殊自動車、二輪の小型自動車を所有する人にかかりますので、4月2日以降に廃車（譲渡）の手続きをしても、その年度の軽自動車税は一年分がかかります。4月1日以前に手続きしたのに納税通知書が届いた場合には、次のケースが考えられます。

1. 人に譲った場合

譲り受けた人が名義変更の手続きをしていないことが考えられます。至急、名義変更の手続きをしたうえで軽自動車税をお支払いください。

2. 運輸支局・軽自動車協会で手続きをした場合

軽自動車や125CC以上の二輪車の場合、運輸支局や軽自動車検査協会で手続きを行ったときに不備があることが考えられます。このようなケースは、町から運輸支局や軽自動車検査協会に調査しますので、ご連絡ください。

3. 業者に依頼して廃棄・解体した場合

業者に引き取ってもらった場合、廃車手続きを行わずに解体したことが考えられます。125CCまでの原動機付自転車は、解体業者の発行する「解体証明書」を提示していただければ、その日にさかのぼり廃車としています。軽自動車、125CC以上の二輪車については、依頼した業者、軽自動車検査協会または運輸支局にお問い合わせください。

軽自動車検査協会 福井事務所 ☎0776-38-9127  
福井運輸支局 ☎050-5540-2057

Q：軽自動車税を口座振替にしていますが、車検のときの納税証明書はどうすればよいですか？

A：口座振替にされている人には振替日の約1週間後に、ハガキで車検用の納税証明書を郵送しますので、そのハガキで車検を受けてください。また、振替日からハガキが送られるまでの間に車検を受ける人は、振替されたことが記載された通帳を、役場税務課、各コミュニティセンター住民サービス室へお持ちになり、車検用の納税証明書の交付を受けてください。

問合せ先 税務課 ☎34-8709

### 軽自動車税の納期限は5月31日(金)まで

平成25年度の軽自動車税は5月31日(金)が納期限になります。自宅に郵送された納付書により、役場、各コミュニティセンター住民サービス室、各金融機関またはコンビニエンスストアで納付してください。

また、障がい者本人や障がい者と生計を一にする人、もしくは障がい者を常時介護する人が運転する自動車、一定の要件に該当すれば軽自動車税が減免される場合があります。その場合には、納期限の7日前(5月24日(金))までに役場税務課または各住民サービス室で申請してください。

問合せ先 税務課 ☎34-8709

納税のお知らせ	固定資産税	第1期
	納期限	4月30日(火)

宮崎住民サービス室 ☎32-7711  
越前住民サービス室 ☎37-7711  
織田住民サービス室 ☎36-7711

\*\*\*\*\*

市場水島 寺家轟 小川野村 田中是廣 気比庄青山 朝日野口 瑛嵐(健三、男) 里彩(大洋、女) 直輝(直雄、男) 美周(周史、女) 弥雅(純敏、男) 澁貴(秀一郎、男)



新しい家族です

(敬称略、4月15日現在)



ながよしひろば (園開放)

実施日	場所	電話番号
—	あさがお保育園	34-1110
—	朝日中央保育所	34-0081
—	朝日西保育所	34-5602
—	朝日北保育所	34-1762
—	朝日南保育所	34-1614
—	宮崎中央保育所	32-2067
—	小曾原保育所	32-2039
毎日午前中	陶の谷保育所	32-3014
毎日午前中	四ヶ浦保育園	37-0305
常時	西徳寺保育園	37-1354
常時	城崎南保育所	39-1801
毎週木曜日	織田保育所	36-0160
毎日午前中	たいら保育園	36-0251
毎日午前中	はぎの保育園	36-0396

※時間・内容などについては、各保育所(園)にお問い合わせください。

人口 23,580人 (前月より68人減)  
 男 11,393人  
 女 12,187人  
 世帯数 7,375戸  
 (外国人の人口と世帯数を含んでいます)

おくやみ

(4月15日現在)

- 上川去 路野 利榮さん(87歳)
- 岩開 宮原しず子さん(96歳)
- 気比庄 松山 行雄さん(80歳)
- 気比庄 清水シゲフさん(87歳)
- 木村シズエさん(88歳)
- 大畑 藤崎 清市さん(82歳)
- 小倉 安井 俊一さん(65歳)
- 榎津 近藤 ツルさん(102歳)
- 梅浦 高橋 佳男さん(87歳)
- 梅浦 伊藤 茂さん(71歳)
- 小樽 増田ツヤ子さん(85歳)
- 大樽 泉 恵一さん(88歳)
- 大樽 川崎 由昭さん(70歳)
- 厨 織田 正さん(78歳)
- 厨 山本キサ子さん(85歳)
- 杉の花 小辻 博司さん(53歳)
- 平等 加藤 弘子さん(69歳)
- 上戸 姉崎 稔さん(92歳)



表紙の写真

織田小学校1年生の学校給食の様子です。おかわりする児童もいて、みんな笑顔でおいしそうに給食を食べていました。

編集後記

ゴールデンウィークの予定は皆さん決まっていますか？私はいまのところ、もちろん決まっています(笑)。密かに、東京ディズニーランド30周年とかユニバーサルスタジオジャパンに行きたいなあと思っはいますが、実現は難しいです。

「大型連休はお客さんが多くて待ち時間が長いからまた今度にしよう」と自分に言い聞かせて、毎年のおんぴりと過ごします。



図書館だより

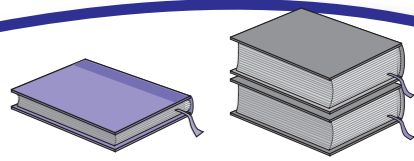

★新しい図書館協議会委員の皆さんです★

委員の皆さんには、平成25年4月1日～27年3月31日までの2年間、町内4図書館の事業・運営などについてご意見・ご助言をいただきます。

地区名	氏名	住所
朝日	福島 一郎	西田中
	橋本 敏夫	市
	岡山 夕子	朝日
宮崎	吉田 滋	榎津
	山下 美子	榎津
越前	清水 美豆枝	宿
	京谷 美智子	小樽
織田	山岸 義宏	赤井谷
	大川 寛子	下河原
	小柳 千代	堤
学校	清水 里枝	城崎小
	水嶋 孝子	織田中

★おはなしひろばスペシャルが織田分館で開催されました★

織田地区の読み聞かせグループ「おはなしひろば虹」の皆さんによる楽しい催しが、3月27日に開かれました。



紙芝居や大型絵本の読みかきのほか、ギターや笛の生演奏などの多彩な演出に子どもたちは大喜びでした。



★本屋大賞＆ノミネート作品織田分館で図書展示★

織田分館では2004年の第1回目から現在までの本屋大賞およびノミネート作品(当館所蔵)を紹介しています。本屋大賞とは、書店員の投票によってノミネート作品および大賞が決定される文学賞です。この機会にぜひ読んでみませんか。



えんげい年表記 第22回

海を渡った朝鮮半島の土器1

釜山府近のあるお宅で、井戸の掘削中に須恵器系の青みがかった硬質の土器が2点出土しました。有蓋高杯という器で、1が蓋、2が高杯の部分です(写真参照)。県内および国内出土の一般的な須恵器と比べて異質で、形態的特徴と全体的な雰囲気から「陶質土器」と考えられます。陶質土器とは朝鮮半島で製作されたもので、越前焼の源流ともなる焼物です。

その形態的な特徴から朝鮮半島南部の洛東江下流東側、現在の釜山から慶州を含む新羅ないし新羅の影響下にある地域で焼かれたとされています(図参照)。とくに1の蓋は慶州の月城路古墳群2号墳出土の蓋に似ていることから五世紀後半末、2の身は同4号墳出土の高杯に似ていることから、六世紀初頭以前葉に位置づけられます。しかも上と下がかみ合いません。つまりふたつの土器は製作時期が異なり、同じ高杯のセットにならないのです。井戸掘削時という不特定見の状況から、付近に同時期の遺物がまだ存在していた可能性が高いです。なぜ陶質土器が、釜山府近でまとまって出土したのでしょうか。ひとつの仮説を立ててみます。



まず土器の発見場所が釜山府近にあることから、五世紀にはその一帯がいわゆる神地、カミ祀りをおこなっていた可能性です。釜山府近には奈良時代の梵鐘があり、「釜山府子寺鐘神護景雲四年(七七〇)九月十一日」の銘文が知られます。これは釜山府子神社(釜山府子)が奈良時代後期に鎮座したことの証です。しかも府近の小栢窯跡で発見された八世紀前葉の瓦の存在を考えると、釜山府子神社もその時期に鎮座していたことになると推測されます。

陶質土器が西暦六〇〇年前後、釜山府子神社は遅くとも西暦七〇〇年頃に鎮座していたことになり、時期幅は一〇〇年しかありません。神地が五、六世紀に存在していた、カミ祀りをおこなっていたとすれば、陶質土器はそこで使用された道具とも考えられるでしょう。それでは、その祭祀を誰がおこなったのでしょうか。秦氏などの渡来系氏族が関与していた可能性が高いです。のちの史料にはなりませんが、敦賀郡伊部郷には秦氏の存在が確認されています。また小栢窯跡の瓦は湖東式と言われ、滋賀県湖東に居住した秦氏ゆかりのもので、つまり、釜山府子近には渡来系氏族の居住が指摘できるわけです。五世紀後半といえ、全国的に多くの渡来系氏族の存在が確認されています。そういった点から考えますと、ふたつの陶質土器は神社の存在だけでなく、渡来系氏族が関与したことの可能性を考えるうえで、貴重な資料といえるでしょう。

現在、ふたつの陶質土器は織田文化歴史館で常設展示されています。文化スポーツ室 学芸員 堀大介



# えちぜんカレンダー

## 5月12日～6月15日

※休日当番医の診療時間は、9:00～17:00です。都合により医療機関が変更になる場合がありますので、受診前に電話や新聞などで確認してください。

日	月	火	水	木	金	土	
5 12	13 結婚相談 13:00～16:00 (越前町社会福祉センター(西田中))	14 心配ごと相談 13:00～16:00 (越前町社会福祉センター(西田中))	15 子育てサロン 9:30～11:00 (越前町社会福祉センター(西田中))	16 1歳6か月児健診 13:30～16:00 (織田コミュニティセンター)	17 子育てサロン 9:30～11:00 (越前町社会福祉センター(西田中)) 1歳6か月児健診 13:30～16:00 (織田コミュニティセンター)	18	
19	【休日当番医】 橘医院 ☎36-0015	20 結婚相談 13:00～16:00 (越前町社会福祉センター(西田中))	21 家族介護者サロン 10:00～12:00 (萩野生活改善センター) 心配ごと相談 13:00～16:00 (越前地域福祉センター(梅浦))	22 子育てサロン 9:30～11:00 (越前町社会福祉センター(西田中)) 家族介護者サロン 10:00～12:00 (越前コミュニティセンター) 2歳児歯科健診 13:30～16:00 (織田コミュニティセンター)	23 家族介護者サロン 10:00～12:00 (生涯学習センター糸生分館)	24 子育てサロン 9:30～11:00 (越前町社会福祉センター(西田中)) 家族介護者サロン 10:00～12:00 (軽津隣保館) 運動者講習会 19:00～20:30 (越前サブコミュニティセンター)	25 第33回越前陶芸まつり 9:00～17:00 (越前陶芸村) 子ども権ポスター展 (～6月1日) (ショッピングセンターメルシ)
26	【休日当番医】 渡辺内科医院 ☎34-5515	27 第33回越前陶芸まつり 9:00～16:00 (越前陶芸村) 結婚相談 13:00～16:00 (越前町社会福祉センター(西田中))	28 無料法律相談 13:00～16:00 (越前町社会福祉センター(西田中))	29 子育てサロン 9:30～11:00 (越前町社会福祉センター(西田中)) 心をいやす相談会 9:30～11:30 (越前町社会福祉センター(西田中))	30	31 子育てサロン 9:30～11:00 (越前町社会福祉センター(西田中)) 心配ごと相談 13:00～16:00 (織田コミュニティセンター) 献血 9:30～11:30 (越前コミュニティセンター) 13:00～16:00 (ショッピングセンターメルシ)	6 特設人権相談所 8:30～16:00 (織田コミュニティセンター)
2	【休日当番医】 織田病院 ☎36-1000	3 結婚相談 13:00～16:00 (越前町社会福祉センター(西田中))	4 心配ごと相談 13:00～16:00 (宮崎コミュニティセンター)	5 子育てサロン 9:30～11:00 (越前町社会福祉センター(西田中))	6	7 子育てサロン 9:30～11:00 (越前町社会福祉センター(西田中)) マタニティスクール 9:30～11:30 (織田コミュニティセンター) どようおはなしひろば 14:00～14:30 (町立図書館織田分館)	8
9	【休日当番医】 長田内科胃腸科医院 ☎32-2774	10 プラントピア開園記念日 9:00～16:00 (福井総合植物園プラントピア)	11 家族介護者サロン 10:00～12:00 (織田コミュニティセンター) 心配ごと相談 13:00～16:00 (越前町社会福祉センター(西田中))	12 子育てサロン 9:30～11:00 (越前町社会福祉センター(西田中)) 家族介護者サロン 10:00～12:00 (越前地域福祉センター(梅浦)) 離乳食教室 9:30～12:00 (織田コミュニティセンター)	13 家族介護者サロン 10:00～12:00 (越前町社会福祉センター(西田中))	14 子育てサロン 9:30～11:00 (越前町社会福祉センター(西田中)) 家族介護者サロン 10:00～12:00 (宮崎コミュニティセンター)	15



(携帯電話用)



(スマートフォン用)