

みどり
人と技 海土里 織りなす 快適なまち

広報 えちぜん

Communications Magazine Echizen

特集 special feature article

乗って残そうみんなのバス!
わたしたちのまちの予算

2014
(平成26年)

7月
第114号



マレーシア研修団 来町記念植樹
～交流の森～

乗って残そうみんなのバス!

乗って残そうみんなのバス

全国的に高齢化が進行する中、越前町においても、今後益々高齢化の進行が見込まれています。高齢者をはじめとする交通弱者にとって住み慣れた地域で安心していきいきと暮らすために、公共交通機関は欠かすことのできないものとなります。一旦路線バスなどが廃線や減便になると復活させるのは非常に難しくなります。今後のためにも、大いにバスを利用して誰もが便利で快適に生活できるまちを築きましょう。

また、ガソリンの高騰や地球温暖化の問題など、今後とも自家用車を使用していくには大変な時代となります。こんな時こそ、安全で安価な路線バスやコミュニティバスを大いに利用してみたいかがでしょうか。

今回は次ページで路線バスの現状についてお知らせします。

路線バスに関するお得な制度

●70歳以上の町民は公共交通割引カードと生活路線バス運賃補助券を使って、町内区間を100円（70歳以上の皆さんのコミュニティバス運賃と同額）で京福バス・福鉄バスに乗りましょう。

●町に在住する高校生などが通学に利用する京福バスと福鉄バス（町内区間）の定期券を購入した場合、1か月往復につき1,000円を補助します。（越前地区の方には加算額があります。）

※詳しくは、まちづくり課（☎34-8714）までお問い合わせいただくか、左記ホームページをご覧ください。
<http://www.town.echizen.fukui.jp/kakuka/machi/bus/index.html>

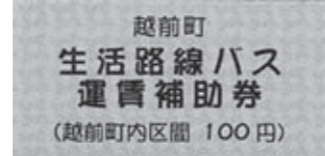

路線バスの平均乗車密度および路線バス維持対策費の執行状況

町内では京福バス、福鉄バスの路線バスが運行しています。町においてはバス事業者により充実した運行のためのバス路線の見直しなどを要望し、併せて平成18年度から路線バスの通学補助や高齢者運賃補助を実施するなどして路線バスの利用者拡大に取り組んでいます。今後とも、路線バスの維持・充実のために皆さんのご協力をよろしくお願いいたします。

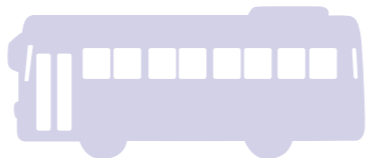

●路線バスの平均乗車密度の推移 (京福バス)

路線名	起点～終点	平成24年度	平成25年度	比較増減
		H23.10～H24.9 平均乗車密度(人)	H24.10～H25.9 平均乗車密度(人)	25年度－24年度 平均乗車密度(人)
西田中宿堂線	天王～プラント3～福井駅	5.1	5.0	△0.1
清水西田中線	天王～プラント3	0.2	0.2	0
栄崎線	水仙ランド～ワッセ～福井駅	3.9	3.6	△0.3
清水織田線	織田～大森～プラント3	0.3	0.2	△0.1
西田中宿堂線	天王～上糸生～宿堂	0.1	0.2	0.1
西田中宿堂線	天王～宿堂～ハツ俣	1.8	0.9	△0.9

(福鉄バス)

路線名	起点～終点	平成24年度	平成25年度	比較増減
		H23.10～H24.9 平均乗車密度(人)	H24.10～H25.9 平均乗車密度(人)	25年度－24年度 平均乗車密度(人)
武生越前海岸線	かれい崎～織田～越前武生	5.0	4.4	△0.6
福浦線	かれい崎～上戸～田原町	5.0	4.6	△0.4
鯖浦線	かれい崎～織田～榎津～神明	5.0	5.0	0
鯖浦線	織田～榎津～神明	2.5	2.5	0
安養寺線	越前岬～織田～小曾原～越前武生	5.0	5.0	0

※平均乗車密度：始点から終点まで平均して常時バスに乗車している人数

●路線バス維持対策費の推移

(単位：千円)

	平成24年度	平成25年度	比較増減
	H23.10～H24.9	H24.10～H25.9	25年度－24年度
路線バス維持支援補助金（京福バス）	19,338	18,107	△1,231
路線バス維持支援補助金（福鉄バス）	14,442	17,340	2,898
高齢者の運賃補助	10,115	10,082	△33
通学定期券の購入補助など	5,719	6,066	347
計	49,614	51,595	1,981

※上記の数値は越前町公共交通会議資料から抜粋

◎路線バスの乗車人数が減少することによって、バス事業者へ対する町の補助金が年々増加傾向にあります。

コミュニティバス夏季期間限定フリーパス券を発売します

町内の小・中・高校生と丹生高校生を対象とした夏季期間限定（7月22日（火）から8月30日（土）まで）のコミュニティバスフリーパス券を500円で販売します。期間中はコミュニティバスが乗り放題で大変お得です。購入希望者は、まちづくり課までお問い合わせください。皆さん、もう夏休みの計画は立てましたか？

今年の夏休みの宿題は、コミュニティバスで図書館へ行って取り組まれてはどうでしょうか。また、フリーパス券で越前町を回ってみましょう。一周回るだけでも新しい発見があっけおもしろいと思いますよ。さあ、時刻表を片手に出かけましょう。

※フリーパス券を購入された人には、「路線図・時刻表」を一冊差し上げます。



バスの「車内事故防止キャンペーン」実施中

走行中に席を離れると、転倒など思わぬけがをする場合があります。降りる時は、バスが停留所に着いて完全に止まってから席を立ってください。

また、バスは安全運転に徹していますが、やむを得ず急ブレーキを掛ける場合があります。満席のため、立って乗らなければならない時には、吊革や握り棒にしっかりとつかまってください。バスの車内事故防止に皆さんのご理解とご協力をお願いします。



わたしたちのまちの予算

平成26年度
6月補正予算

補正額は、一般会計・特別会計・事業会計を合わせ
3億4千万円

一般会計には、国の経済対策による景気回復の効果が全国に波及するよう市町村の地域活性化の取組みを支援するため、国の平成25年度補正予算で創設された「がんばる地域交付金」6,031万5千円を活用する事業を計上し、元気のあるまちづくりを進めます。

予算規模

区分	補正前予算額	補正額	補正後予算額
一般会計	122億5,359万8千円	3億1,484万4千円	125億6,844万2千円
特別会計	67億3,290万7千円	2,898万円	67億6,188万7千円
事業会計	12億7,822万2千円	1千円	12億7,822万3千円
合計	202億6,472万7千円	3億4,382万5千円	206億855万2千円

※特別会計の補正額の内訳…… 国民健康保険事業特別会計248万6千円、介護保険事業特別会計19万3千円
簡易水道事業特別会計2,605万円、公共下水道事業特別会計▲46万円
集落排水事業特別会計9万円、土地区画整理事業特別会計62万1千円

※事業会計の補正額の内訳…… 上水道事業会計1千円

主な事業

- **教育の充実**
 - ◆小・中学校施設の改修
 - 児童・生徒が安全に安心して学べる教育環境を整備するため、四ヶ浦小学校校舎の屋上防水と織田中学校体育館の屋根防水の改修を行います。
 - ◆防災教育の充実
 - 避難訓練の実施により防災教育を充実するため、四ヶ浦小学校に緊急地震速報システムを設置します。
 - ◆生活基盤の整備
 - ◆道路の整備
 - 町道の安全な交通を確保するため、町道東気比庄線（朝日浄化センター前）の舗装修繕を行います。
 - ◆冬の安全な交通の確保
 - 冬期の路面凍結による交通事故を防止するため、凍結防止剤散布車を導入します。
 - ◆高齢者福祉の充実
 - 高齢者ができる限り住み慣れた地域で生活できるよう、認知症対応型共同生活介護（グループホーム）施設の新設に対して補助します。
 - ◆地域コミュニティの育成
 - 乙坂区集会所の建設に対して補助します。
 - ◆憩いの場の整備
 - 打越区公園の遊具・健康器具の設置に対して補助します。
- **農業水産業の振興**
 - ◆食の安全・安心の確保
 - 学校給食で地場産農林水産物の利用拡大を図るため、地場産農林水産物を活用した加工品や学校給食献立の開発に取り組みます。
 - ◆担い手の育成支援
 - 認定農業者や集落営農組織を育成支援するため、農事組合法人の経営の規模拡大と効率化に必要な農業機械の導入や施設の整備に対して補助します。
 - ◆農業生産基盤の整備
 - 農業用施設の機能を維持するため、栃川地係・大谷寺地係・江波地係・織田地係で排水路を改修し、大畑地係・古屋地係で農道を舗装します。
 - 平等地区において老朽化した農業用施設を再整備し農業経営の安定化を図るため、暗渠排水などを実施します。
 - ◆林道の機能維持
 - 林道の機能を維持するため、越前西部3号線の茗荷地係で法面保護を、中・笈松線の中地係で舗装を実施します。
 - ◆農地海岸の保全
 - 海水浴場が整備された茂原地係の農地海岸において、駐車場を整備します。
- **農業者の育成**
 - 「がんばる地域交付金」を活用する事業です。



緊急地震速報システム



地場産食材を使った献立の学校給食の様子

えちぜん TOPICS

桑原隆幸さん 農林水産大臣表彰 受賞

5月21日、福井県農業共済組合で開かれた農業委員会会長会議で、桑原隆幸さん（上川志）が農林水産大臣表彰を受けました。

この賞は、長年にわたり農業委員として活動し、地域の農業振興に顕著な功績を納めた人を表彰するものです。

桑原さんは、平成9年から農業委員としての活動を始め、平成15年から現在に至るまで会長を務めており、地域農業の振興、遊休農地の解消などに努めたことが評価されました。



新嘗祭 御田植え式が開催されました

5月29日、越前町小倉の樋村昌宏さんの水田で新嘗祭に献上する米の田植え式が行われました。

新嘗祭は、毎年11月23日に宮中三殿で天皇陛下自らが歴代天皇の前に豊稔の喜びとその報告を行うもので、米と粟を各都道府県の代表農家が献穀しています。

越前町からの献穀は平成9年に米、平成16年に粟を献納しており、今回の米の献穀は、平成9年以来17年ぶりに実施されました。田植え式では、奉耕者である樋村さんをはじめ、西川知事、内藤町長、早乙女など12人が丁寧に苗を植え、順調な生育を願いました。

9月中旬には、稲を収穫する抜穂（ぬきほ）式が行われ、精米した1升が10月下旬に宮中に献穀されます。

越前町観光協会の山野会長が観光振興で表彰

6月11日、都内で日本観光振興協会の観光振興事業功労者表彰式が行われ、本県から（一社）越前町観光協会の山野幹夫会長が選ばれ、表彰されました。

同表彰は、地域の観光振興に貢献した個人を対象に1964年度から毎年行われ、本年度は全国で13人が選ばれました。越前水仙や越前がになど地域資源を生かしたイベントやPR活動、漁業体験など体験・交流型の旅行に積極的に取り組むなどの実績が評価されました。

マレーシアの研修団が町長を表敬訪問

6月9日、マレーシアから日本のリーダーシップを学ぶために来日した大学生らの研修団13人（引率者1人、学生12人）が来庁しました。まず引率者のロハイダさんが内藤町長にマレーシアの民族衣装を手渡し、内藤町長から研修団に越前焼のカップを贈りました。

研修団は日本に到着したばかりでしたが、日本語であいさつしたり、日本のことを述べたりと、大変友好的な雰囲気でした。また、日本のことを学ぼうという意欲にあふれ、「日本の『整理整頓』について学びたい。どのような教育を受けているのか？」「日本人は大変勤勉だが、それはどうしてか？」など、次々と質問し、内藤町長や野副町長の回答を受けると、熱心にノートに書き込んでいました。研修団は越前町を拠点に、町内外の施設や企業、学校、裁判所などを視察したり、専門家の講義などを受け、日本文化やリーダーシップ、観光、農業や様々な産業について学びました。

マレーシアの大学生らが日本で研修するのは初めてということでしたが、学生たちはイスラム教の生活を守りながら、日本の習慣についても積極的に取り入れ、2週間の研修を終えて無事帰国しました。



インターハイ出場決定(剣道競技)

6月6日から8日まで、県立武道館で県春季高校総合体育大会剣道競技が開かれました。敦賀高校で主将の小河夢大さん(高佐)、小荒浩夢さん(米ノ)が個人戦および団体戦に出場し、個人戦で、小河さんが優勝、小荒さんが第5位と大健闘しました。また、団体戦では、2回戦、3回戦と勝利し、決勝リーグに進出しました。リーグ戦では、4月の春季選手権の時に敗れた高志高校と対決し、優勝を左右する熱い戦いを繰り広げました。試合は、先鋒の小荒さんが勝利し、1-1でむかえた大将戦で、小河さんが見事に勝利し、憧れのインターハイ出場を手にしました。

2人は、8月1日から神奈川県で開催される全国高等学校総合体育大会(インターハイ)に出場します。

【試合結果】

- 個人戦** 優勝 小河夢大さん(高佐)
第5位 小荒浩夢さん(米ノ)
- 団体戦** 優勝 敦賀高校

(先鋒 小荒浩夢さん
大将 小河夢大さん)



左:小荒浩夢さん 右:小河夢大さん

第5回トリプル・リレーシヨン ゲートボール大会

5月11日、町営朝日ゲートボール場で開かれた大会に、町内10チーム35人が参加し、熱戦を繰り広げました。結果は次のとおりです。



優勝したみやざきの皆さん

【試合結果】

- 優勝** みやざき(宮崎地区)
- 準優勝** ザ・キャッツアイ(宮崎地区)
- 第3位** オタイコ(織田地区)

第29回北信越 ゲートボール選手権大会開催

5月31日と6月1日、町営朝日総合運動場人工芝ホッケー場で第29回北信越ゲートボール選手権大会が開かれました。北信越5県から、それぞれ20チーム(合計100チーム)、576人が参加しました。両日とも気温30度を超す猛暑日となりましたが、人工芝での試合に、選手たちは気持ちよさそうにプレーしていました。



越前町からは、1チーム(フレッシュユ)が参加しましたが、予選リーグで惜しくも敗れ、決勝トーナメント進出はなりませんでしたが、結果は次のとおりです。

優勝 ザ・松任(石川県)

準優勝 志水魁(石川県)

第3位 武生流星(福井県)

第3位 小千谷(新潟県)

第10回 越前町長杯争奪ゲートボール大会

5月18日、町営朝日ゲートボール場で開かれた大会に、町内から13チーム70人が参加し、熱戦を繰り広げました。結果は次のとおりです。



優勝したオタイコの皆さん

【試合結果】

- 優勝** オタイコ(織田地区)
- 準優勝** むつみ(朝日地区)
- 第3位** タッチクラブ(宮崎地区)

第10回 春季交流協会長杯争奪ペタンク大会

6月12日、朝日多目的グラウンドで開かれた大会に、町内から43チーム152人が参加し、熱戦を繰り広げました。結果は次のとおりです。

【試合結果】

- 決勝トーナメント**
- 優勝** 横山B(朝日地区)
- 準優勝** 越前岬(越前地区)
- 第3位** 田中C(朝日地区)

【交流トーナメント】

- 優勝** 栃川B(朝日地区)
- 準優勝** 横山D(朝日地区)
- 第3位** 気比庄B(朝日地区)
- 【日刊県民福井賞】**
- 優勝** 横山B(朝日地区)
- 準優勝** 越前岬(越前地区)



第9回越前町民軟式野球大会

6月1日、織田中央公園グラウンドで開かれた大会に、町内4チームが参加し、7回戦のトーナメント方式により試合が行われました。結果は次のとおりです。

- 【試合結果】**
- 優勝** 越前ボンバーズ
- 準優勝** 朝達

なお、今大会で優勝した越前ボンバーズは、8月2日から美浜町で開かれる県民スポーツ祭に越前町代表として出場します。



優勝した越前ボンバーズの皆さん

第11回全国小学生学年別柔道大会出場

福井県代表として實心館仲保道場から2人出場し、8月17日(日)、岩手県の盛岡市アイスアリーナで開かれる、第11回全国小学生学年別柔道大会に福井県代表として、中橋 優香さん(小学6年女子45kg以下)、と林 空音さん(小学5年男子45kg以下)の2人が出場します。



中橋優香さん(四ヶ浦小6年)(左)
林 空音さん(織田小5年)(右)

町民の皆さんの声援をお願いします。

第10回越前町長杯 グラウンド・ゴルフ大会

6月4日、町営球技場で開かれた大会に、町内から197人の選手が参加し、熱戦を繰り広げました。結果は次のとおりです。(敬称略)

【試合結果】

- 男子の部**
- 優勝** 谷野 信春(宮崎)
- 準優勝** 佐藤 忠一(宮崎)
- 第3位** 水島 靖男(織田)
- 第4位** 前田喜美男(宮崎)
- 第5位** 佐藤文一郎(朝日)
- 女子の部**
- 優勝** 三谷三重子(朝日)
- 準優勝** 西川 栄子(朝日)
- 第3位** 加藤知恵子(朝日)
- 第4位** 千秋恵美子(朝日)
- 第5位** 金巻フミ子(朝日)



- 最高齢者賞**
- 男子** 為国藤左門 90歳(朝日)
- 女子** 三木 文子 89歳(越前)



入賞された皆さん(1位~3位)



入賞された皆さん(1位~5位)

イブキカップ トーナメント2014

6月7日・8日、伊吹ホッケー場(滋賀県米原市)でイブキカップホッケートーナメント2014が開かれました。選手たちは猛暑の中、随所に好プレーを見せてくれました。

試合結果は次のとおりです。

【小学生の部】

- 男子** **優勝** 朝日ホッケースポ少
- 準優勝** Echizen HOMES
- 第3位** 糸生ホッケースポ少
- 女子** **優勝** 朝日ホッケースポ少
- 準優勝** 春照ホッケースポ少
- 第3位** 各務原ホッケースポ少

【中学生の部】

- 男子** **優勝** 瀬戸中学校
- 準優勝** 蒲生野中学校
- 第3位** 伊吹山中学校
- 女子** **優勝** 朝日中学校
- 準優勝** 伊吹山中学校
- 第3位** 那加中学校



優勝した朝日ホッケースポーツ少年団のみなさん



優勝した朝日中学校女子ホッケー部のみなさん

日頃の備えと早めの避難を!!

平成16年7月に発生した福井豪雨から10年が経ちました。当時は1時間に約100ミリという猛烈な雨を観測し、町では床下浸水11件の被害がありました。災害はいつ起きるかわかりません。特にこれからの季節は、長雨や集中豪雨により各地で河川が氾濫したり、がけ崩れや地すべりなどが発生しやすくなります。

これらの災害から尊い生命や財産を守るために、事前に次のような対策をしておきましょう。

- ★気象情報に注意しましょう。
- ★役場や消防関係の広報をよく確認し、早めの避難を心がけましょう。
- ★万一に備え、家族で避難場所などを話し合っておきましょう。



問合せ先

鯖江・丹生消防組合 ※丹生分署 ☎36-0119 鯖江・丹生消防ホームページ
 ※朝日分遣所 ☎34-0119 http://www.fd-sabaenyu.jp/
 ※越前分遣所 ☎37-0119

平成26年度 越前町職員採用候補者試験

町では、平成27年4月採用予定の越前町職員採用候補者試験を行います。

申込書受付期間

7月24日(木)から8月14日(木)まで
 (受付時間は、月曜日から金曜日の午前8時30分から午後5時15分まで)

試験職種、採用予定人数、受験資格

試験職種	採用予定人数	受験資格・要件 (性別・学歴は問いません)	
		資格・免許	生年月日など
事務	3人	必要なし	昭和60年4月2日から平成9年4月1日までに生まれた人

(採用予定人数は、職員の欠員状況などにより変更する場合があります)

試験日・会場・試験方法・発表

①第1次試験

試験日時 9月21日(日) 午前8時45分～
 試験会場 福井大学 文京キャンパス
 (福井市文京3丁目9番1号)
 試験方法 適性検査、教養試験
 発表 10月中旬に役場に掲示するほか、合格者に通知します。

②第2次試験

試験日時 10月下旬の予定(第1次試験合格者に日時、場所を通知します。)
 試験方法 口述試験、作文試験
 発表 11月中旬に役場に掲示するほか、合格者に通知します。

申込書の入手方法

- 直接入手する方法 7月1日(火)から、役場総務課で交付します。
- 郵送による方法 封筒の表に「職員採用試験申込用紙請求」と朱書きし、返信用封筒(角形2号・A4判)を同封してください。なお、返信用封筒には、必ず返信先を明記し、140円切手を貼ってください。
- インターネットによる方法 7月24日(木)以降は、町ホームページの電子申請入力画面から直接、試験申込書を提出することもできます。

※詳しい受験要領は、町ホームページで確認できます。

問合せ先 総務課 ☎34-8700

えちぜん INFORMATION

町からのお知らせ

越前町民による「火災予防標語」を募集します。

目的 火事のない安全な町、越前町を目指し、皆さんから火災予防標語を募集し、火災予防の啓発を行います。

募集内容 火災予防に関する標語

募集期間 7月1日(火)～8月10日(日)
 (郵送の場合は当日消印有効とします。)

応募対象 町内に在住の人

応募方法

標語、郵便番号、住所、氏名(ふりがな)、電話番号を明記の上、次のいずれかの方法で応募してください。

- (ア) 郵便はがき、封書による方法
- (イ) 最寄りの消防署(丹生分署、朝日分遣所、越前分遣所)に備えてある応募用紙による方法
 ※応募用紙は鯖江・丹生消防組合ホームページからでもダウンロードできます。
- (ウ) FAXによる方法
- (エ) 電子メールによる方法

宛先

〒916-0223
 丹生郡越前町下河原25-13-1
 鯖江・丹生消防組合消防署丹生分署
 FAX番号 36-0119
 電子メールアドレス
 nyu@fd-sabaenyu.jp (英数半角文字)

作品展示

- 入賞作品は、町内の公共の場所や、催事場所で巡回展示します。
- 最優秀作品は、広告塔に展示します。
- 応募作品および入賞作品の著作権は、越前町防火協会に帰属します。

平成25年度火災予防標語 最優秀作品
 「火の用心 その気持ちだけは消さないで」

問合せ先

鯖江・丹生消防組合消防署 丹生分署内
 越前町防火協会事務局 ☎36-0119

鯖江・丹生消防組合 消防吏員募集

願書受付期間 7月11日(金)～8月15日(金)

※試験要綱・申込書は、消防本部、丹生分署、朝日分遣所、越前分遣所、越前町役場および各コミュニティセンターにあります。申込用紙または消防組合ホームページ(http://www.fd-sabaenyu.jp)からダウンロードした様式に必要事項を記入し、消防本部へ直接持参または郵送でお申し込みください。

郵送の場合は、必ず書留郵便で、封筒の表に「鯖江・丹生消防組合消防吏員採用候補者試験」と朱書きしてください。8月15日までの消印のあるものに限り受け付けます。

採用人員

消防吏員 … 3人
 (※採用人員は、職員の欠員状況などにより変更することがあります)

受験資格

- 性別・学歴など
 性別、学歴は問いませんが、高等学校卒業程度の学力が必要です。
 日本国籍を有する人。
- 年齢
 平成元年4月2日から平成9年4月1日までに生まれた人
 ※詳細な受験資格は、お問い合わせください。

試験日・会場

- 第1次試験 9月21日(日)
 鯖江市スポーツ交流館
- 第2次試験
 10月中旬 鯖江・丹生消防組合消防本部
 (日時は、第1次試験合格者に通知します。)

職場説明会

受験希望者に対し職場説明会を下記のとおり行います。なお、受験に際し必須ではありません。
 日時 7月25日(金) 午前9時から午前11時
 場所 鯖江・丹生消防組合消防本部 会議室内
 内容 消防業務説明および署所見学
 申込方法 消防本部総務課まで電話またはメールで申し込んでください。
 (申込締切:7月18日(金) 正午まで)

申込・問合せ先

鯖江・丹生消防組合消防本部 総務課
 ☎0778-54-9110
 メール snfd-soumu@fd-sabaenyu.jp

お知らせします2つの給付金。

臨時福祉給付金のご案内

○臨時福祉給付金とは？

平成26年4月から消費税率が8%へ引き上げられたことに伴い、所得の低い皆さんへの負担の影響を考慮し、暫定的・臨時的な措置として支給されるものです。

○支給対象者

平成26年度分の市町村民税（均等割）が課税されない方

※ただし、以下の場合などは対象外となります。

- ・自身を扶養している人が課税される場合
- ・生活保護を受けている場合

○支給額

対象者1人につき 10,000円

※公的年金や児童扶養手当、特別障害者手当などを受給されている人には5,000円が加算されます。

○申請方法

申請先は、平成26年1月1日時点において住民登録がされている市町村となります。

支給対象となる可能性のある人には、7月下旬に申請書を郵送しますので、社会福祉支援室に提出または同封の封筒にて返送してください。（対象になると思われるのに申請書が届かない場合はお問い合わせください。）

○申請期間

平成26年8月1日（金）～11月4日（火）

○支給方法

申請内容を審査の上、支給決定となった場合はご指定の口座に振込みます。

※振込後に支給要件に該当しないことが判明した場合は、給付金の返還が生じますので、ご注意ください。

※広報とともに配布しましたチラシもご確認ください。

問合せ先 社会福祉支援室 ☎34-8724

子育て世帯臨時特例給付金のご案内

○子育て世帯臨時特例給付金とは？

平成26年4月から消費税率が8%へ引き上げられました。このため、子育て世帯の家計への負担を減らし、消費の下支えを図るために、臨時的な給付措置として支給されるものです。

○支給対象者

平成26年1月分の児童手当（特例給付を含む。）の受給者であって、平成25年の所得が児童手当の所得制限限度額に満たない人を対象とします。（前年の所得が未申告の人は、必ず申告してください。未申告の場合、所得の確認が出来ないため、給付金が支給されません。）

○対象児童

支給対象者の平成26年1月分の児童手当（特例給付を含む。）の対象となる児童を基本とします。

ただし、以下の場合などは対象外となります。

- ・臨時福祉給付金の対象者となっている児童
- ・生活保護の被保護者となっている児童

○支給額

対象児童1人につき 10,000円

○申請方法（公務員除く）

対象者には7月下旬までに申請書を郵送します。必要事項をご記入の上、同封の封筒にて子育て支援課へご返送ください。

※平成26年1月1日時点で住民票が越前町にある児童が対象となります。1月2日以降に転入した場合は、1月1日時点で住民票のある市町村が申請先となります。（申請方法・申請期間は市町村ごとに異なります）

○公務員の申請方法

公務員で、所属する官庁から児童手当が支給され、「子育て世帯臨時特例給付金」の支給要件を満たす場合は、平成26年1月1日時点で住民票のある市町村から支給されます。勤務先から「申請書」および「児童手当（特例給付）受給状況証明書」が配布されますので、申請期間内に提出してください。

○申請期間

平成26年8月1日（金）～11月4日（火）

○支給方法

申請内容を審査の上、支給決定となった場合はご指定の口座にお振込みします。



問合せ先 子育て支援課 ☎34-8725

「明るい選挙啓発 キャッチフレーズ・標語」大募集



明るくきれいな選挙を呼びかけるキャッチフレーズや標語を募集します。応募をきっかけに家族やお友達と選挙について話し合ってみませんか。

応募資格

県内にお住まいの人ならどなたでも応募できます。

標語形式

リズムカルなものであれば、俳句調、短歌調、スローガンなど特に制限はありません。

応募方法

応募用紙に、住所、氏名、年齢、性別、職業または学校名・学年、電話番号を必ず記入して応募してください。作品は、1人1作品までとします。

応募期間

9月5日（金）まで

提出先

越前町選挙管理委員会（総務課内）

※応募作品の著作権は、主催者に帰属するものとします。今後の各種選挙の啓発活動に利用させていただきます。

※昨年度の優秀作品などは、福井県選挙管理委員会のホームページをご覧ください。

※応募用紙は、福井県選挙管理委員会のホームページに掲載してあります。また、福井県選挙管理委員会および越前町選挙管理委員会の窓口、各コミュニティセンター窓口でもお渡ししています。

福井県選挙管理委員会ホームページ
http://www.pref.fukui.lg.jp/doc/senkan/index.html

問合せ先

越前町選挙管理委員会

☎34-87000

越前町町民まちづくり活動支援事業補助金について

町民との協働によるまちづくりを推進するため、町民による団体が自主的、主体的に実施する魅力的で活力あるまちづくり活動に対し、補助金を交付します。

対象者

町内を活動拠点としている町民団体

対象活動

様々な分野の公益的なまちづくり活動であること

(1) 町民の多様なニーズを的確に捉えたもの

(2) 町民の主体的な企画、運営および参加が図られるもの

(3) 広く情報を公開し、町民が自由に参加できるもの

補助金額

補助対象経費の3/4以内

補助限度額

(1) 書類審査により決定する活動…5万円

(2) 公開審査によりプレゼンテーションを受けて決定する活動…30万円

問合せ先

まちづくり課 ☎34-8714



越前陶芸まつりで人権啓発活動

5月24日、越前陶芸まつりの会場で丹生地区人権擁護委員会が、人権啓発活動を行いました。人権イメージキャラクターの「人KENまる君」も参加し、会場に訪れたお客さんに「人権を大切にしましょう」と啓発グッズを配布しました。

人権擁護委員は、地域の皆さんの身近な相談相手として、人権相談所の開設や人権教室などを行っています。

問合せ先

福井地方務局武生支局 武生人権擁護委員協議会 ☎22-0194



人権イメージキャラクター



人KENまる君 人KENあゆみちゃん

いじめや、虐待、差別に対するご相談は

みんなの人権110番…… ☎0570-003-110

女性の人権ホットライン…… ☎0570-070-810

子どもの人権110番…… ☎0120-007-110

国民健康保険税の税率を改正しました

国民健康保険事業は皆さんに納めていただく国民健康保険税を主な財源として運営しています。しかし、近年の医療費の増加などにより平成26年度の医療費を支払う財源の確保が厳しい状況となったため、税率を改正することになりました。また、国の法律改正により国民健康保険税の賦課限度額の引き上げや軽減措置が拡大されたことから、税率改正と合わせてモデルケースも紹介します。皆さんのご理解とご協力をお願いします。

◆税率一覧表

(▲はマイナス)

		所得割額	資産割額	均等割額	平等割額	限度額
医療保険分	平成25年度	5.0%	22.0%	26,000円	23,000円	510,000円
	平成26年度	5.7%	25.1%	28,000円	21,400円	510,000円
	増 減	0.7%	3.1%	2,000円	▲1,600円	—
後期高齢者 医療支援分	平成25年度	1.1%	6.0%	5,800円	5,600円	140,000円
	平成26年度	1.2%	5.7%	5,800円	5,000円	160,000円
	増 減	0.1%	▲0.3%	—	▲600円	20,000円
介護保険分 (40～64歳)	平成25年度	0.7%	4.2%	5,700円	3,400円	120,000円
	平成26年度	1.0%	5.1%	6,500円	3,600円	140,000円
	増 減	0.3%	0.9%	800円	200円	20,000円

◆低所得世帯における均等割・平等割の軽減措置

	平成25年度	平成26年度
	前年の総所得金額等の合計金額	
2割	33万円+ (35万円×被保険者および ※特定同一世帯所属者の人数) 以下	33万円+ (45万円×被保険者および ※特定同一世帯所属者の人数) 以下
5割	33万円+ (24万5千円×世帯主を除く被保険 者数および※特定同一世帯所属者の人数) 以下	33万円+ (24万5千円×被保険者および ※特定同一世帯所属者の人数) 以下
7割	33万円以下	33万円以下

※特定同一世帯所属者…国民健康保険から後期高齢者医療制度に移行し、継続して同一の世帯に属する人をいいます。
※65歳以上で年金収入がある人は、世帯所得から最大15万円引いた額で判定します。

◆モデルケース (あくまで一例のため、条件により税額が変動する場合があります)

世帯構成	世帯所得	平成25年度	平成26年度	増 額
40歳代夫婦、子ども 1人の3人世帯 ※固定資産税10万円	100万円	188,700円	160,900円	△27,800円 ^{*1}
	200万円	284,400円	312,100円	27,700円
	300万円	352,400円	391,100円	38,700円
65歳以上の夫婦、2人世帯 ※固定資産税10万円	100万円	142,600円	152,200円	9,600円
	200万円	222,000円	239,900円	17,900円
65歳以上の1人世帯 ※固定資産税10万円	100万円	129,200円	137,100円	7,900円
	200万円	190,200円	206,100円	15,900円

※1 軽減判定の拡大により、2割→5割軽減となったため、国保税が減額となります。

問合せ先 税務課 ☎34-8709

町営住宅入居者募集

町営住宅の入居者を募集します。申込締切日は、毎月20日です。

【朝日地区】

●上川去団地
172・176・178・179・180・182号室
昭和47年建設 2K (風呂なし)
家賃 8,500円～

●西田中駅前団地
208号室 (3階)
昭和51年建設 3DK (風呂あり)
家賃 13,900円～

●さざんか団地 B 棟
108号室 (1階)・205号室 (2階)
平成2年建設 3DK (風呂あり)
家賃 23,900円～

●さざんか団地 C 棟
111号室 (1階)・310号室 (3階)
平成3年建設 3DK (風呂あり)
家賃 22,800円～

●朝日団地 B 棟
303号室 (3階)
平成11年建設 2DK (風呂あり)
家賃 25,100円～

●朝日団地 B 棟
104号室 (1階)・304号室 (3階)
平成11年建設 2DK (風呂あり)
家賃 47,800円 (※特公賃)



【宮崎地区】

●江波住宅
7号
昭和52年建設 3K (風呂なし)
家賃 9,200円～

●越前陶芸村住宅
15・20号
昭和53年建設 3DK (風呂なし)
家賃 9,900円～

●越前陶芸村住宅
35号
昭和54年建設 3DK (風呂なし)
家賃 9,500円～

●雄山住宅
1・2・3号
昭和59年建設 3DK (風呂あり)
家賃 11,900円～

●鳥越住宅
106号
平成11年建設 3DK (風呂あり)
家賃 22,300円～

【織田地区】

●南団地
1-13号
平成2年建設 3DK (風呂あり)
家賃 20,200円～

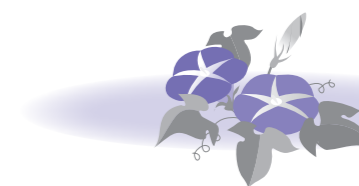

各部屋の詳細、又入居申込については、越前町ホームページに掲載しておりますので、ご覧ください。
(<http://www.town.echizen.fukui.jp/>)

※特公賃 (特定公共賃貸住宅) とは、中所得者向けの賃貸住宅です。(世帯の所得月額が158千円以上487千円以下の人)

問合せ先 住宅政策室 ☎34-8727

後期高齢者医療保険証は毎年8月1日更新です



●保険証（被保険者証）が変わります

現在お使いの保険証の有効期限は、平成26年7月31日までです。
新しい保険証は7月中旬に簡易書留で郵送されます。
今までの保険証（青色）は、ハサミで切るなどして破棄していただき、平成26年8月1日からは新しい保険証（緑色）をお使いください。

●医療費の負担割合を見直します

平成26年8月1日からの負担割合は、平成25年中の所得をもとに判定します。
これまでと負担割合が変更となる場合がありますので、ご確認ください。

【表】

後期高齢者医療 被保険者証	
被保険者番号	11111111
氏名	広域 太郎
一部負担金割合	1割
交付年月日	平成26年 8月 1日
有効期限	平成27年 7月31日

【裏】

後期高齢者医療被保険者証 有効期限平成27年 7月31日

被保険者番号 11111111
住所 福井市西開発4丁目202番1

氏名 広域 太郎
一部負担金の割合 1割

生年月日 昭和 7年 7月 7日
資格取得年月日 平成26年 4月 13日
発効期日 平成26年 8月 1日
交付年月日 平成26年 8月 1日
保険者番号 31911820119
保険者名 福井県後期高齢者医療広域連合

性別 男

印

後期高齢者医療被保険者証

注意事項 保険医療機関等において診療を受けようとするときは、必ずこの証をその窓口で渡してください。

備考

※以下の欄に記入することにより、臓器提供に関する意思を表示することができます。記入する場合は、1から3までのいずれかの番号を○で囲んでください。

1. 私は、脳死後及び心臓が停止した死後のいずれでも、移植の為に臓器を提供します。
2. 私は、心臓が停止した死後に限り、移植の為に臓器を提供します。
3. 私は、臓器を提供しません。
(1又は2を選んだ方で、提供したくない臓器があれば、×をつけてください。)
【心臓・肺・肝臓・腎臓・膵臓・小腸・眼球】

(特記欄：
署名年月日： 年 月 日
本人署名： 家族署名：
(自筆) (自筆)

※真ん中を切り離すと無効になりますので、切り離さずにお使いください。

問合せ先 高齢福祉課 ☎34-8711

身体・知的障害者相談員まで お気軽にご相談ください

身体・知的障害者相談員は、町の委任を受け、障害のある人や家族などからのさまざまな相談に応じます。相談は無料で、相談の内容など秘密は固く守られますので、お気軽にご相談ください。



身体障害者相談員

氏名	地域	TEL
細川 一男	朝日地区	34-0588
五島 邦代	朝日地区	34-5248
株田 数馬	宮崎地区	32-2763
久保 絢子	越前地区	37-2370
菅原 良嗣	越前地区	37-0193
杉森 則夫	織田地区	36-1262

(敬称略)

知的障害者相談員

氏名	地域	TEL
日向 明世	町内全域	0776-25-0139
中川 三喜男	町内全域	090-8269-7008

(敬称略)

問合せ先 社会福祉支援室 ☎34-8724

医療費受給資格証の更新について

「医療費受給資格証」の有効期限は7月31日(木)までとなっています。対象者には通知しますので、有効期限までに更新の手続きをしてください。

ただし、本人または扶養義務者の平成25年中の所得が一定額を超える場合は、8月1日(金)以降、助成は受けられなくなります。

重度障害者医療費受給資格証は、直接対象者に郵送します。

※平成25年分の所得申告をしていない人は、必ず申告を済ませてから更新してください。

対象者 重度障害者・母子・寡婦・父子医療費受給者
手続き期限 7月31日(木)

※手続きが必要な人には7月中旬に通知します。

問合せ先 重度障害者医療費
社会福祉支援室 ☎34-8724

母子・寡婦・父子医療費
子育て支援課 ☎34-8725

アクティブハウス越前・露天風呂漁火 臨時休館のお知らせ

道の駅「越前」の整備工事に伴い次のとおり臨時休館をいたします。

町民の皆さまには大変ご迷惑をお掛けいたしますが、よろしくお願ひします。

●アクティブハウス越前

期間 平成26年7月7日(月)～11月14日(金)

●露天風呂漁火

期間 平成26年8月18日(月)～11月14日(金)
問合せ先 アクティブハウス越前・露天風呂漁火
☎37-26600

道の駅「越前」オープンに関するお知らせ

道の駅「越前」軽食コーナー出店者募集

町では、今年の11月15日(土)にオープンする道の駅「越前」内軽食コーナーの出店者を募集します。

募集要項などの詳細につきましては、町ホームページまたは商工観光課までお問い合わせください。

●使用期間

平成26年11月15日～平成29年3月31日
(初年度約2年4か月) 更新可

●応募書類の締切り

8月4日(月) 午後5時 商工観光課必着
問合せ先 商工観光課 ☎34-8720

道の駅「越前」アンテナショップ出品事業者募集

町では、今年の11月15日(土)にオープンする道の駅「越前」内アンテナショップの出品事業者を募集します。

募集要項などの詳細につきましては、町ホームページまたは商工観光課までお問い合わせください。

●使用期間

平成26年11月15日～平成27年3月31日
(初年度約4か月) 更新可

●応募書類の締切り

8月4日(月) 午後5時 商工観光課必着
問合せ先 商工観光課 ☎34-8720



越前町スポーツ振興補助金を ご活用ください

町では、町内のスポーツ少年団、その他の児童、生徒、社会人のスポーツ振興と競技力向上のため、各種全国大会などに出場する人に年2回を限度に補助を行っています。

対象者

①町内に住所を有する人。
②大会で選手、監督、コーチとして登録する者。

対象大会

①県大会などの予選会を通過し、出場する北信越以上の大会。
②県以上の競技団体で推薦され、代表として出場する北信越以上の大会。

補助金の額

①国内大会の場合
※国外大会は別に定める。
・スポーツ少年団および、その他の児童、生徒
選手・交通費および宿泊費の実費分。
監督等：交通費および宿泊費の1/2
②県以上の大会の場合
・スポーツ少年団および、その他の児童、生徒
選手・交通費および宿泊費の1/2
監督等：交通費および宿泊費の1/2
③市内大会の場合
・スポーツ少年団および、その他の児童、生徒
選手・交通費および宿泊費の1/2
監督等：交通費および宿泊費の1/2

※宿泊費は1泊8,000円を上限

・社会人
選手・交通費および宿泊費の1/2
(1人10,000円を上限)
監督等：交通費および宿泊費の1/2
(1人10,000円を上限)

※宿泊費は1泊8,000円を上限
補助金要綱および申請書は町ホームページよりダウンロードできます。

詳しくはスポーツ振興課までお問い合わせください。
問合せ先 スポーツ振興課 ☎34-8730

かみのだ住宅団地 分譲価格を改定しました

不動産鑑定を実施し下記の表のとおり、かみのだ住宅団地の販売価格を改定しました。

現在、13区画を販売しております。詳しくは住宅政策室まで。

区画	土地面積 (㎡)	土地面積 (坪)	円/㎡	販売価格 (円)
2-1	229.95	69.56	11,100	2,552,445
5	409.70	123.93	9,700	3,974,090
6	226.67	68.57	11,300	2,561,371
6-1	226.26	68.44	11,200	2,534,112
7	227.81	68.91	11,200	2,551,472
10	299.95	90.73	10,200	3,059,490
12	308.13	93.21	9,800	3,019,674
13	303.72	91.88	9,900	3,006,828
16	314.86	95.25	11,000	3,463,460
19	370.52	112.08	9,700	3,594,044
20	288.31	87.21	9,600	2,767,776
22	442.88	133.97	9,300	4,118,784
26	605.10	183.05	7,600	4,598,760



問合せ先 住宅政策室 ☎34-8727

11月1日～3日開催 合併10周年記念事業『越前町総合美術展』出品作品を募集します。

町民の文化に対する関心・理解を深め、その充実と振興を図ることを目的とした『越前町総合美術展』の出品作品を募集します。

応募要項

- ◎部門 一般(絵画・書道・写真・工芸・自由)
- ◎応募資格 町内在住または町内に通勤・通学している高校生以上の人
- ◎出品作品 1人1点
※過去に他の展覧会などに出品した作品も可とする。
※応募多数の場合は選考となります。
- ◎作品規格 ◆絵画…100号以下で、額装・軸装とする。
◆書道…縦242cm×横61cm以内、縦横121cm以内で、額装・軸装とする。
◆写真…単、組写真共に四ツ切以上。モノクロ、カラーを問わず平面作品。枠装・額装含めて縦横110cm以内。
◆工芸…壁面作品は縦210cm×横180cm以内。立体作品は規定の展示台(机の長さ180cm、幅45cm)を1台使用とし、重量は50kg以内。
◆自由…工芸部門と同じ。
※出品にあたっての注意事項は申込書に記載してありますのでご確認ください。

◎出品料 無料

◎申込書

越前町生涯学習センター、各地区コミュニティセンターにあります。また、町のホームページからもダウンロードできます。

◎申込書提出締切 7月31日(木) 午後5時まで

◎申込書提出先

越前町生涯学習センター、各地区コミュニティセンター

※下記問い合わせ先へのFAX・メールも可。

◎その他

- ①出品申込をされた人には後日詳細をお知らせします。
- ②作品の搬出入・展示に関しては、事務局が指定した時間、展示場所に各自が責任を持って行っていただきます。

問合せ先

〒916-0147
丹生郡越前町内郡13-19-3 生涯学習課内
合併10周年記念越前町総合美術展実行委員会 事務局
TEL 34-2000 FAX 34-2720
E-mail gakusyu@town.echizen.lg.jp

インターネット公売のお知らせ

町では、町税などの滞納により差し押えた財産を、インターネット上(ヤフー株式会社)が運営するインターネットオークション)で、公売します。公売に参加するには、参加申込期間中に申し込み手続きを行う必要があります。

詳しくは、町ホームページ「インターネット公売のお知らせ」またはYAHOO! JAPANの「官公庁オークション」検索で越前町)をご覧ください。

7月公売日程

●物件の公開・参加申込み期間

7月7日(月) 午後1時～

7月22日(火) 午後11時

●入札(せり売り)期間

7月29日(火) 午後1時～

7月31日(木) 午後11時

問合せ先 納税推進室 ☎34-80722

市町村振興宝くじ サマージャンボは県内の販売店で購入を

市町村振興宝くじサマージャンボ(一等・前後賞合わせて6億円)とサマージャンボミニ(一等6千万円×90本)の収益金は、市や町の明るく住みよいまちづくりに使われます。県内の販売店で購入をお願いします。(公財) 福井県市町村振興協会

☎0776-57-1633

発売期間

(同時発売)
7月4日(金)
～7月25日(金)



夏の交通安全県民運動!

7月21日(月)から30日(水)までは、夏の交通安全県民運動期間です。子どもが夏休みに入り、家族そろってドライブや海水浴などで出かけることが多くなってくる時期です。

○十分な休憩と無理のない計画

○交通安全新3S(シルバー、スロー、シー)の実践

○飲酒運転の根絶

ゆとりある運転で交通安全に心がけ、正しい交通マナーを心がけましょう。

また、7月30日は北陸三県統一「子どもと高齢者の交通事故ゼロの日」です。家族で交通事故防止について話し合い、地域ぐるみで交通事故のない町づくりを目指しましょう。

問合せ先 防災安全課 ☎34-8721



働きたいけれど、仕事についていない若者のための「出前相談会」

働きたいけれど、仕事についていない若者のための出前相談会が、県内各市町で開催されます。

仕事について、一人で悩んでいることはありませんか。

悩みを抱えているご本人やご家族からの相談に専門のカウンセラーが応じます。

・事前にご予約されますとスムーズに相談いただけます。

日時・会場

日時 ①7月30日(水) 午後1時～午後5時

②8月7日(木) 午後1時～午後5時

会場 ①越前町役場 別館

②アイアイ鯖江・健康福祉センター

対象者 15歳から39歳までの就職を希望する無職の若者およびご家族。

サポステの支援を受けて就職した人

相談員 専門のカウンセラー他

費用 無料

・お住まいの市町にかかわらず、どの相談会にもご参加いただけます。

予約・問合せ先

ふくい若者サポートステーション(サポステふくい)
福井市光陽2丁目3-22

NPO法人福井県セルフ振興センター内
☎0776-21-0311

FAX0776-21-0313
E-mail: info@fuku-iyss.com

事前予約 午前9時～午後5時



第1回えちぜん男女共同参画まちづくり推進員会を開催



意見を出し合う推進員さん

今年の具体的な気づき事業の内容を話し合うため、平成26年度第1回えちぜん男女共同参画まちづくり推進員会が開かれました。2年目の今年は、昨年より充実した企画にしようと意気込んでいます。地区ごとに「これなら出来そう！」「こうすれば皆が集まるかも」と意見を出し合い、気づき事業の実施に向け企画を練っていました。地域住民のみなさまのご協力をお願いします。

問合せ先 男女共同参画室 ☎34-8715

国際交流室から一言

A word from the international arena...

♪小学1・2年生の「英語に慣れ親しむ活動」が始まりました♪

“Hello, how are you?”

6月から、町内の小学校で、国際交流室のモハマド主事が講師となり、1・2年生を対象とした英語活動が始まりました。1・2年生では、英語のゲームや歌を楽しむことと、英語の音声やリズムに慣れ親しむことが目標となっています。児童たちは、講師の後に続いて発音したり、ゲームを楽しんだりして活動しました。



memo：小学校「英語活動」について

小学校5・6年生の「外国語活動」は平成23年度から必修化されましたが、越前町では以前から、3年生以上の学年で外部講師による英語教育に取り組んできました。

そして今年度から1・2年生を含めた「英語に慣れ親しむ活動」が、5・6年の外国語活動や中学校の英語につながる活動として計画的な実施が始まりました。

♪タイ・オーストラリアのホストファミリーを募集します♪

今秋、タイとオーストラリアから留学生が越前町を訪れます。期間中、留学生を受け入れていただけるホストファミリーを募集します。この機会に、国際交流活動に参加してみませんか。

なお、タイからの訪問(ほほえみ交流)は、今回で最後となります。

地域	訪問団	受入期間	
タイ	小学生 5名	9月21日(日)から9月29日(月)まで	それぞれ、事前説明会があります。タイ語・英語の会話帳をお貸しします。
オーストラリア	中学生15名	9月28日(日)から10月6日(月)まで	

- ホストファミリーとの活動は、主に休日に行います。平日の日中は、国際交流協会が引率し、学校の授業参加などの活動を行います。
- その他わからないこと、ご質問などありましたら、お気軽にお問い合わせください。

問合せ先 国際交流室 ☎34-8713

海岸愛護写真コンクール

7月は海岸愛護月間です。海岸は、生活、産業、レクリエーションなどの場として多様に活用されています。海岸災害を防ぎ、美しく、安全で、いきいきとした海岸を創出する努力が続けられており、うるおいとやすらぎのある海岸空間への期待は、ますます高まっています。

このような、私たちにとって貴重な空間である海岸を、私たちみんなで大切にしていこうという心の広がりをもって、写真コンクールが毎年実施されています。

【テーマ】

美しく、安全で、いきいきとした海岸を目指して人と海岸のふれあい、美しい海岸風景など

(日本の海岸に関するもの)

【賞】

国土交通大臣賞 1点 賞状 賞金+副賞
全国海岸協会会長賞 1点 賞状 賞金+副賞
その他賞など

【応募サイズ】

六ツ切〜四ツ切(いずれもワイド可)、カラー、モノクロ可。スライドは不可。

【募集開始時期】

8月頃

【入賞発表時期】

平成27年3月頃

【主催】

社団法人 全国海岸協会

問合せ先

社団法人 全国海岸協会 ☎03-3595-0603
詳細は <http://www.kaigan.or.jp/>

ご存知ですか? 「中退共」の退職金制度なら、掛金に国の助成が受けられます。

国の制度だから安心・確実!

- 新規加入や掛金月額を増額する場合、掛金の一部を国が助成します。
- 掛金は全額非課税で、手数料もかかりません。
- 外部積立だから管理が簡単!
- 従業員ごとの納付状況や退職金試算額を事業主にお知らせします。
- 退職金は中退共から直接従業員へ支払われます。
- パート従業員も加入できます。

問合せ先 (独)勤労者退職金共済機構

中小企業退職金共済事業本部 ☎03-6907-1234

「休耕田をコスモス畑に」
「休耕田でコスモスを育てませんか」

平成30年に開かれる福井国体に向け、「花いっぱい運動」を推進しています。

地区の休耕田や畦畔、農道脇でコスモスを育てて、来県者を花でお迎えしませんか。白やピンク(薄濃)の色とりどりのコスモスが一面に咲く光景は圧巻です。また、休耕田にコスモスを植える事によって、雑草の繁茂や病害虫の発生も抑えられます。種は面積に応じて必要粒数をお分けします。植栽指導も行いますので、お気軽にご相談ください。



問合せ先 福井県丹南農林総合事務所 丹生林業・木材活用課 ☎34-1790

平成26年度 工事等発注一覧(250万円以上) 4月1日~6月15日

工事等名	請負金額	請負業者名	主管課
平成26年度道路災害復旧工事(1001号)	23,976,000円	(株)大生	建設課
平成26年度町道織田平等1号線他道路舗装工事	5,767,200円	山中建設(株)	建設課
平成25年度(線)越前町橋梁補修設計業務委託	4,860,000円	(株)サンワコン	建設課
平成26年度町道沖田四丁巖線道路改良工事	3,834,000円	堀建設(株)	建設課
平成26年度漁業集落排水処理施設機器修繕工事	12,312,000円	(株)大生	上下水道課
平成25年度(線)公共下水道事業宮崎東部処理区管路布設工事(その1)	5,076,000円	木村建設(株)	上下水道課
平成26年度道の駅越前整備工事(その2)	210,600,000円	(株)大生・橋本建設(株)・岬建設(株)平成26年度道の駅越前整備工事(その2)特定建設工事共同企業体	商工観光課
平成26年度道の駅越前整備工事	128,520,000円	(株)大生	商工観光課
平成26年度道の駅越前整備工事監理委託業務	6,048,000円	大栗建築設計事務所	商工観光課
平成26年度越前町国民健康保険織田病院放射線防護対策工事実施設計業務委託	10,670,400円	(株)サンワコン	保健衛生課
萩野生活改善センター児童クラブ室改修工事	2,678,400円	(株)住栄	子育て支援課
平成26年度城崎小学校プール改修工事	2,851,200円	(株)四ヶ浦建設	学校教育課



あさひまつり民踊パレードに参加しよう!

民踊パレードに参加してまつりを楽しみませんか?
参加者には踊り終了後の豪華賞品が当たる抽選会も
あります! 広場内の輪踊りには飛び入り参加OK!
また、事前に踊りの練習も行いますのではじめての
人でも安心です。詳しくは以下をご参照ください。

民踊パレード練習日のお知らせ (参加自由)

- 第1回練習会
日 時: 7月9日(水) 午後8時から
場 所: 朝寿殿 (越前町社会福祉センター)【西田中】
 - 第2回練習会
日 時: 7月16日(水) 午後8時から
場 所: 越前町営朝日体育館 (陽光館隣)【気比庄】
 - 第3回練習会
日 時: 7月23日(水) 午後8時から
場 所: 越前町生涯学習センター糸生分館【小倉】
- ※最寄りの練習場へお気軽にご参加ください。

まつり当日の民踊パレードに参加を希望する
人は、あさひまつり実行委員会までお気軽にお
問い合わせください。

問合せ先 あさひまつり実行委員会事務局
(役場商工観光課内) 34-8720 (直通)

イベントスケジュール

7月26日(土)

- 17:00 ~ オープニングセレモニー
- 17:15 ~ オープニングアトラクション(順不同)
朝日地区公立保育所・あさがお保育園
鯖江・丹生消防音楽隊ドリル演奏
琴城流大正琴 (琴零会)・西尾市観光
PR・民踊 (おりづる会)
フラダンス (アイアイ ASAHI)
- 18:40 ~ カラオケバトル in あさひ
- 20:00 ~ 前日山車点灯
- 20:30 ~ 爆笑ステージ
越前町合併10周年記念特別ゲスト
ものまねタレント「ホリ」出演
- 21:00 ~ お楽しみ抽選会発表

7月27日(日)

- 16:30 ~ 福井県警察音楽隊座奏
- 17:00 ~ ヨサコイ演舞
あさひ幸若乱舞 朝日蒼天龍神
他8組予定
- 18:30 ~ 福井県警察音楽隊パレード
- 19:00 ~ 民踊パレード
- 19:30 ~ あんどん山車巡行
- 21:00 ~ 打上花火

あさひまつり Tシャツ販売中!

あさひまつりのTシャツを着て
まつりを盛り上げよう!

ご希望の人は、以下の販売店にてお求めください。

- 取扱店 (50音順)
- 岡山呉服店 (西田中) ☎34-0131
 - たまや (上糸生) ☎34-5015
 - 辻呉服店 (西田中) ☎34-0135
 - ニュー・スポーツ (朝日) ☎34-1116
 - まことや呉服店 (天王) ☎34-0115
 - まるき屋 (西田中) ☎34-0159

販売価格 1,000円/着 (税込)

色 濃紺地に白字
サイズ S・M・L・XL

注意事項 数に限りがありますので、お早めに
取扱店にてお求めください。



FRONT



BACK



イベントスケジュール

7月19日(土)

- 18:30 ~ オープニングセレモニー
- 18:45 ~ 『ECHIZEN 夢キャンドル』
- 19:30 ~ 盆踊り大会
- 20:30 ~ 花火大会
- 21:10 終了

シャトルバス 運行のお知らせ

当日は、越前地区をシャトルバス
が運行します。各バス停に運行
表を掲示しますので、シャトルバスを
ご利用ください。





子どもと町長のつどい参加者募集

―城下町 小浜の歴史散策と蘇洞門めぐり―
若狭の食や自然、歴史に触れながら、元気で明る
い越前っ子の育成を目指します。

日 時 8月24日(日)
午前7時～午後6時(雨天決行)

行 先 蘇洞門めぐり・御食国若狭おばま食文化
館・若狭塗り箸体験・若狭フィッシャー
マンズワーフ・鵜の瀬周辺散策など

対象者 町内のひとり親家庭の親子

参加費 大人(1家族) 1,500円

申込期限 7月31日(木)

主 催 越前町母子寡婦福祉会

申込・問合せ先
越前町社会福祉協議会(西田中8-20-1)
☎34-23000

雨田光平記念館 夏の展示開催のお知らせ

「旅の思い出」
箏曲家として日
本舞踏家の海外公
演へ、美術学校時
代からの長年の友
と船旅へ。ヨー
ロッパを中心に旅
をした雨田光平氏
の旅をテーマにし
た作品、資料を展
示します。昭和20
年代に実際に使用さ
れた興行用旅券も
公開します。

会 期 7月5日(土)～9月23日(火)

開館時間 午前10時～午後5時(入館は午後4時30分まで)

会期中の休館日 毎週月曜日
(ただし海の日7月21日、敬老の日9月15日は開
館し、7月22日、9月16日を休館とします)

観覧料 一般100円 団体(20人以上) 80円

共通券
(こたりの文化歴史館も見学できます) 200円
※中学生以下、70歳以上の人は無料です。入館の
際、受付で年齢のわかるものをお見せください。

会場・問合せ先 雨田光平記念館 ☎339-2666



親子バス・電車体験乗車の参加者募集

日 時 8月2日(土)・9日(土)
午前9時～午後3時30分
同じ内容で2回開催しますが両方に申し
込みすることはできません。

場 所 サンドーム福井を集合・解散場所とします。
コース サンドーム福井→福鉄電車バス整備工場
↓北府駅→越前武生駅⇄電車⇄神明駅
↓越前陶芸村(昼食)(陶芸体験)↓サンドー
ム福井

対 象 丹南地区にお住まいの親子(子どもは小
学生)で、親子2名1組で申し込みくだ
さい。

参加費用 1組につき500円(※昼食は各自で
用意ください。)

申込み受付期間 7月1日(火)～7月31日(木)
申込みは電話にて受付けます(平日午前9時～午
後5時)各回とも25組の定員になり次第受付終了
とさせていただきます。

申込・問合せ先
福井県丹南広域組合総務課 ☎23-45500



越前町合併10周年記念事業

福井ミラクルエレファント 公式戦を楽しもう!



7月20日「越前町の日」開催!!
暑い夏の一夜を涼みに来ませんか?



福井ミラクルエレファント VS



T-birds baseball club official website
富山サンダーバードズ
TOYAMA THUNDERBIRDS BASEBALL CLUB

ルートイン BC リーグ公式戦、福井ミラクルエ
レファント対富山サンダーバードズ戦が20日、越前
市の丹南総合公園野球場で行われます。

「越前町の日」と銘打ち、ダンスパフォーマンス
や和太鼓演奏で会場を盛り上げ、越前町のゆるキャ
ラ越前3兄弟や水仙娘も登場し、楽しいイベントが
いっぱいです。

試合開始は午後6時。お楽しみ抽選会では、豪華
特産品が当たります。

また、球場外では焼きそばや冷たい飲み物、お
ろしそばなどの販売もあります。ぜひお越しくだ
さい。

日程(時間は予定)は、次のとおりです。

- 16:00 開場(雨天中止)
- 17:15 ダンスパフォーマンス(キッズダンス)
和太鼓演奏(O・TA・I・KO 座明神 Jr)
観光PR(越前町観光連盟)
試合前セレモニー(越前町長挨拶)
選手整列(両チーム選手整列)
国家斉唱(越前町民混声合唱団)
スターティング選手発表
(選手サインボール投げ込みあり)
始球式(越前町長、各スポ少チームの選手)
- 18:00 試合開始(プレイボール)

※5回終了後イベント紹介(あさひまつり、O・TA・I・
KO 響)お楽しみ抽選会の当選者を発表します。

※駐車場は、球場正面と一塁裏手に約200台分
(ファールボールの飛来の可能性あり)、同公園
南側に90台分あります。

問合せ先 スポーツ振興課 ☎34-8730
sports@town.echizen.lg.jp

観戦チケット情報

当日券……1,200円
前売券……1,000円
小中学生……無料

チケット取扱所……ローソン、ハニー
アルプラザ 他

※無料観戦チケットが若干あります。
※各コミュニティセンターから送迎バスが出ます。

第8回越前大自慢写真コンテスト

町には、自慢で
きる素晴らしい風
景や、文化があり
ます。

今年のテーマは、
「越前 photo r
ip」。町に旅行
して見つけた情景や旅行したくなる風景を募集して
います。

応募作品の中から優秀作を表彰し、入賞作品は、
今後町の観光ポスターなど観光PRに幅広く使われ
ます。

今年は、フェイスブックを開設し、フェイスブッ
ク内でのコンテストも行います。

撮影期間 平成26年2月1日以降に撮影されたもの

応募締切 平成27年1月31日(土) 必着

部 門 写真部門 ※横版のみ
ポスター写真部門 ※縦版のみ

各 賞(全21点)

- グランプリ 1点 賞金10万円
- 最優秀賞 各部門1点 賞金3万円
- 優秀賞 各部門1点 賞金1万円
- 越前町長賞 1点 賞金5千円
- 審査員長賞 1点 賞金5千円
- 各後援団体賞 計9点 記念品
- 入選 計4点 記念品
- フェイスブック賞 1点 記念品

問合せ先 越前町観光連盟 ☎37-1234





「心をいやす相談会」のご案内

「眠れない日が続いている」「ひどいストレスを感じている」「人間関係で悩んでいる」「気持ちが落ち込んでいる」などつらい気持ちを自分ひとりで抱えていませんか?カウンセラーに話をすることで、解決の糸口が見つかることもあります。お気軽にご相談ください。ご家族の皆さんの相談にも応じます。

- 日時** 7月25日(金) 午後1時30分～16時
- 場所** 越前地域福祉センター (なぎさの湯)
- 相談時間** 1人45分程度 (秘密は厳守します)
- 料金** 無料
- カウンセラー** 千崎 愛さん(臨床心理士)
- 申し込み** 予約制(匿名でも可)
- 子どもの発達相談や、スクールカウンセラー、大人のストレス相談など幅広い経験をもった臨床心理士が応じます。
- 申込・問合せ先** 保健衛生課 ☎34-8710

予防接種のお知らせ

① 夏休みのうちに MR2期・二種混合予防接種を受けましょう

対象になっているお子さんは下記のとおりです。

- 麻しん風しん混合 (MR2期) …… 年長児 (H20.4.2~H21.4.1日生まれ)
 - 二種混合 (ジフテリア・破傷風) …… 小学6年生 (H14.4.2~H15.4.1日生まれ)
- (注!) 二種混合は母子健康手帳に記載欄がない場合もありますが、三種混合の2期にあたるものです。

接種場所 町内の指定医療機関 **持ち物** 予診票(兼接種券)・母子健康手帳
※1週間前までに医療機関に予約をしてください。

② 日本脳炎予防接種は完了していますか?

日本脳炎ウィルスは東南アジアから中国経由で日本に流入しているとも言われており、また、ブタなどの中間宿主がいることから、今後も日本に存在し続けると考えられます。下記対象の人で接種を希望する人は予診票(兼接種券)を発行します。接種回数が不足している人は、残りの回数を受けることができます。

生年月日		平成19年4月2日～平成23年6月30日生	平成7年4月2日～平成19年4月1日生
1期 (1～3回目)	年齢	3歳～7歳半	20歳未満
	接種回数	初回2回	初回2回
		追加1回	追加1回
2期 (4回目)	年齢	9歳～13歳未満	9歳～20歳未満
	接種回数	1回	1回

問合せ先 健康増進室 ☎36-1375

プラントパイイベント情報

標本作り教室

夏休みの自由研究向けに植物の採集方法から標本の作り方までを指導します。一般の皆さんのご参加もお待ちしております。

- 日時** 7月26日(土) 午前9時～午後3時
- 場所** 福井総合植物園プラントピア受付に集合
- 定員** 30人(定員になり次第締切)
- 参加費** 入園料金
(大人300円、中高生200円、小学生100円)の他に、テキスト代・保険料として100円が必要です
- 申し込み** 電話でお申し込みください(火曜日は休園日につき受け付けできません)
- 持ち物など** 剪定ばさみ、根掘りか丈夫なスコップ、新聞紙2日分、ビニール袋(ゴミ袋大のサイズで厚手)、筆記用具。昼食は各自でご用意ください。山歩きの服装で虫よけ、熱中症対策をしてお越しください。

葉脈標本作り教室

とても不思議な葉脈標本をつくりまします。夏休みの自由研究・工作のヒントになりますよ。

- 日時** 8月17日(日) 午後1時30分～午後3時30分
- 場所** 福井総合植物園プラントピア第2研修室
- 定員** 30人(定員になり次第締切)
- 参加費** 入園料金(大人300円、中高生200円、小学生100円)の他に、テキスト代・材料費として200円が必要です。
- 申し込み** 電話でお申し込みください(火曜日は休園日につき受け付けできません)
- 持ち物** 筆記用具



申込・問合せ先 福井総合植物園プラントピア ☎34-1120
参加者の住所、氏名、電話番号、生年月日、生徒・児童の場合は学校名と学年をお知らせください。

臨時休園のお知らせ 7月14日(月)～16日(水) 植物館メンテナンスのため、臨時休園します。ご了承ください。

7月の越前陶芸村文化交流会館イベント情報 入館無料

7月の休館日 7日・14日・22日・28日 開館時間 午前9時～午後5時(最終入館は午後4時30分)

チェロとピアノ、そしてヴァイオリンとの妖しい関係

日時 7月27日(日) 開演/午後3:00(開場/午後2:30) **会場** 越前陶芸村文化交流会館
入場料 全席自由3000円(高校生以下500円)
チケットは、越前町内主要施設にてお取り扱いしています。
問合せ先 越前陶芸村文化交流会館 ☎32-3200

屋下がり、心ゆくまでチェロを愛でる…。

日本を代表するチェリストとして国際的な活躍を続けてきた木越洋。NHK交響楽団の首席奏者として長く活躍。その後、フリーの演奏家として、立ってチェロを奏する「立奏」という新しいスタイルに挑戦しています。その木越のチェロに美しい音色で知られる上杉春雄のピアノと、華やかな宮本佳代子のヴァイオリンが絡み、誰もが知っている珠玉の名曲を奏でます。さあ、心ゆくまで音楽のシャワーを浴びてください。



20日はのんびり市も開催だよ!

陶芸村の黄色い建物といえげ

好みの越前焼カップでコーヒーが飲める! (常設) 珈琲サロン「Self Café 越前焼で珈琲時間」

常時100点以上ある越前焼作家のコーヒーカップの中から好きなカップを選んで珈琲が楽しめるセルフカフェ陶芸公園を眺めながら、ゆったり…のんびり…

こちら健康増進室

みんなで予防！糖尿病

空腹時高血糖に注意！

空腹時血糖値という言葉を知っていますか？
空腹時血糖値とは、その名の通り空腹時の血液中の糖の量を表す値です。これは、前日の午後9時以降に何も食べずに、採血した血糖値のことです。検査のためには、10時間以上の絶食をする必要があります。

この検査では、夜食べた食事の糖が肝臓にとりこまれずに血液中に残っていたり、肝臓から血液中に放出されるブドウ糖合成が多くなっているかどうかわかります。

本来、血糖値は食後に上がり、食前など空腹時は下がるものです。そのため、空腹時血糖値が高い場合は、糖尿病の可能性が高いことを示しています。

HbA1cは2、3か月前の血糖の状態を示すものです。血糖が高い状態が続くと、血管内の余分なブドウ糖は体内のたんぱく質と結合します。ヘモグロビンは、赤血球の中に大量に存在するたんぱく質なので、余っている糖が多ければ多いほど結びつきが増え、HbA1cの値も上昇します。

合併症を引き起こす糖尿病

糖尿病は、初期の段階では自覚症状がほとんどないので、見落とされがちです。しかし糖尿病は放置しておく、さまざまな合併症を引き起こします。

町の特定健康診査（集団健診）には、HbA1c、血糖値など糖尿病に関する検査項目があります。健診を受けて、糖尿病を予防しましょう。

過去の血糖の状態が分かるHbA1c

糖尿病かどうかを判断する検査は、血液検査で分かる空腹時血糖値とHbA1c（ヘモグロビンエーワンシー）です。

問合せ先 健康増進室 ☎36-1375

えちせん INFORMATION

子育てアドバイス

～さあ、夏がやってきます～ いっしょにあそぼう！！

こどものまわりにはおもしろい遊びの素材がいっぱいです。小さい頃やってみた「光る泥団子作り」など、一緒に楽しんでみませんか？

洗たくごっこ

あわあわブクブク…洗たくっておもしろそう…
おうちの方のまねが大好き。一緒に洗たくをして水や泡の感触を楽しんでみましょう。

- 濡れてもいい格好で、お子さんのハンカチや人形の服を洗たくしてみるのもいいですね。
- いつもはいているズックに洗剤をつけて、ブラシでゴシゴシ。

ままごと遊び

プリンカップや、ペットボトルに水を入れたり、穴をあけて、ペットボトルシャワーにしたり、あさがおの花などで色水を作ってジュースにみだてたりして、親子での会話を楽しみましょう。

笹船を作ろう

近くの山で笹をとってきて、笹舟を作り、ビニールプールなどに浮かべてみましょう。

- しょうゆの入っている魚型の容器に油性のマジックで色をぬり、水に浮かべてお玉ですくえば金魚すくいができます。

問合せ先 子育て支援課 ☎34-8725

成人の健康診査

実施日	会場	受付時間	健康診査	肺がん検診	胃がん検診	乳がん検診	子宮頸がん検診
7月18日(金)	越前サブコミュニティセンター(梅浦)	8:30～9:30			●		
		9:00～10:00	●	●			
		13:00～14:00			●	●	
7月23日(水)	織田コミュニティセンター ★午後はレディース健診	8:30～9:30			●		
		9:00～10:00	●	●			
		13:00～14:00	★	★	★	★	
7月24日(木)	越前陶芸村文化交流会館「セラミックホール」	8:30～9:30			●		
		9:00～10:00	●	●			
		13:00～14:00			●	●	
7月31日(木)	宮崎コミュニティセンター ★午後はレディース健診	8:30～9:30			●		
		9:00～10:00	●	●			
		13:00～14:00	★	★	★	★	
8月2日(土)	朝日保健センター(朝寿殿)	8:30～9:30			●		
		9:00～10:00	●	●			
		13:00～14:00			★	★	

○健康診査を受けることができる人は、次の①～③に該当する人です。**健診当日は健康保険証を必ず、ご持参ください。**

- ①越前町国民健康保険に加入している40歳～74歳までの人
- ②職場などで健診を受診する機会のない20歳～39歳までの人
- ③後期高齢者医療保険に加入している人で、町の健診を希望する人

上記以外の方は加入している医療保険によって異なりますので、各保険者または職場へお問い合わせください。

○がん検診については医療保険に関係なく、職場などでがん検診を受診する機会のない人を対象に行っています。各検診日の3日前までに電話でお申し込みください。

- *健康診査の時間帯に肝炎ウイルス検査・前立腺がん検診を行います。(採血をします)
- *大腸がん検診の検便容器は、検診の受付時間にすべての会場で回収しています。

問合せ先 健康増進室 ☎36-1375 保健衛生課 ☎34-8710

大腸がん検便容器回収場所についてのお知らせ

朝日保健センター(朝寿苑) 玄関に設置していましたが、大腸がん検便回収用の冷蔵庫を平成26年8月末で撤収することになりました。

今後は、越前町役場保健衛生課(西田中) および織田保健福祉センター(織田病院隣)の2か所にて、大腸がん検便容器の回収を行います。何卒ご了承ください。

<回収日時>
毎週月曜日から木曜日 午前8時30分～午後5時15分(年末年始・祝日を除く)

<注意事項>
①提出日を含めて4日以内の検便を提出してください。
②家庭での保管はなるべく冷暗所(冷蔵庫が理想的)でお願いします。

★「発達相談会」のお知らせ★

言葉や発達がゆっくりだと思われるお子さんを対象にした個別相談会を実施します。お子さんの特性に合わせた支援を、一緒に考えてみましょう。お気軽にご参加ください。

日時 7月25日(金) 午後1時～午後4時 **相談時間** 約30分～1時間
場所 朝日保健センター **料金** 無料
スタッフ 臨床心理士 **申込み** 予約制

申込・問合せ先 社会福祉支援室 ☎34-8724



7月の越前町関連の番組放送時間表

たんなんスマイルTV (デジタル091ch)

- ◎「特別番組 丹生郡小中学校音楽会」
【7月13日(日)、15日(火)、17日(木)】
6月20日に陶芸村文化交流会館で行われた丹生郡小中学校音楽会の様子をお届けします。
・日曜日 11:00～、16:00～
・火・木曜日 11:00～、16:00～、22:00～
- ◎「丹南のお店情報 みせばん」
うつわ GALLERY 木の上の鳥(ギャラリーカフェ)
【7月19日(土)～7月25日(金)】
・月～金曜日 8:40～、13:40～、17:40～、20:40～
・土・日曜日 13:40～、18:40～、23:40～
- ◎「地域の様々な活動紹介 いきいき羅針盤」
田んぼアート in 櫻津実行委員会
【7月12日(土)～7月18日(金)】
・月～金曜日 10:30～、15:30～、18:30～、22:30～
・土・日曜日 8:30～、17:30～、20:30～

- ◎「～地域の歴史に触れる～ 丹南歴史探訪」
八坂神社祇園祭(天王)
【7月26日(土)～8月1日(金)】
・月～金曜日 10:30～、15:30～、18:30～、22:30～
・土・日曜日 8:30～、17:30～、20:30～
- ◎「Jr. + (ジュニアプラス)」
丹生高校男子ホッケー部
【7月19日(土)～7月25日(金)】
・月～金曜日 10:00～、15:00～、18:00～、22:00～
・土・日曜日 8:00～、17:00～、20:00～
- ◎「越前町いきいき情報局」
第39回あさひまつり開催
【7月5日(土)～7月18日(金)】
職員採用候補者試験と
消費生活相談窓口について
【7月19日(土)～8月1日(金)】
・毎日 7:55～、12:55～、19:55～

※その他の番組の放送予定は、電話またはホームページでご確認ください。

※番組は予告なく変更されることがありますので、ご了承ください。
問合せ先 丹南ケーブルテレビ(株) 番組制作課
☎21-3277 Eメール:smiletv@t-catv.co.jp
URL http://www.t-catv.co.jp

図書館だより

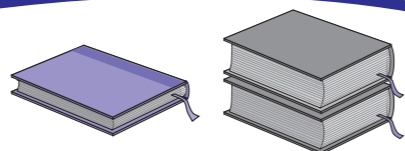

★図書館を上手に利用しましょう。★

- 読書感想文は、本選びがポイント！
毎年、夏休み中の登校日が近づくと、あわてて読書感想文用の本を借りに来るお子さんがいます。いろいろな本を読んで、自分の書きやすい図書を早めに選びましょう。
読書感想文には課題図書と自由読書の部があります。自由読書の本選びは、
・自分の好きな事・興味のある内容の本
・共感できる内容(似た経験がある)の本
・過去の課題図書 などがおすすめです。
- 自由研究も、図書館で！
お盆を過ぎた頃から、植物図鑑や貝図鑑の人气が急上昇します。お目当ての図鑑が貸出中という事もあります。館内でのみ利用できる図鑑もありますので、どうぞ来館ください。

第60回青少年読書感想文コンクール 課題図書

- ＜小学校低学年の部＞
「まよなかのたんじょうかい」…………… 西本鶏介/作
「どこかいきのバス」…………… 井上よう子/作
「ミルクこぼしちゃだめよ！」……………
…………… スティーヴン・デイヴィース/作
「ひまわり」…………… 荒井真紀/作
- ＜小学校中学年の部＞
「ともだちは、サティー！」…………… 大塚篤子/作
「ただいま！マラング村」…………… ハンナ・ショット/作
「ちきゅうがウンチだらけにならないわけ」……………
…………… 松岡たつひで/作
「よかたい先生」…………… 三枝三七子/作
- ＜小学校高学年の部＞
「ふたり」…………… 福岡隆浩/作
「マッチ箱日記」…………… ポール・フライシュマン/作
「時をつなぐおもちゃの犬」…………… マイケル・モーパゴ/作
「カブトムシ 山に帰る」…………… 山口進/作

※中学生の部・高校生の部もあります。



“遠隔操作”による
プロバイダ勧誘
トラブルにご注意

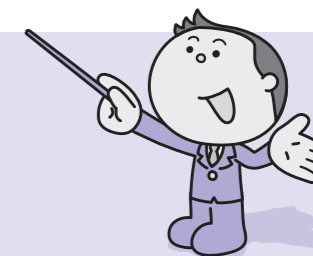

最近、プロバイダの契約にあたり「事業者から電話で勧誘され、よく理解せず言われるままにパソコンを操作し、事業者に自分のパソコンを“遠隔操作”してもらったところ、承諾していないプロバイダなどの契約に申し込まれてしまった」などというトラブルが複数寄せられています。このトラブルは、消費者と事業者との間における合意内容を事後に確認しにくいため、解約手数料などの問題で、両者が納得した解決が難しいケースが多いです。

パソコンの遠隔操作(例)

パソコンのOSが提供する遠隔操作機能や遠隔操作の無料ソフトをダウンロードすることで、誰でも簡単に、自分のパソコン(A)のデスクトップ画面を、操作を依頼した相手のパソコン(B)に表示して、画面の遠隔操作やデータの転送などを行うことができます。この機能の利用に必要な操作は、表示されたIDとパスワードを相手に伝えるだけであるため、すぐに遠隔操作が可能となります。

- ①パソコンのOSが提供する遠隔操作機能や遠隔操作の無料ソフトをダウンロードする。
- ②相手に遠隔操作に必要なID・パスワードを伝える。
- ③相手がID・パスワードを入力することで、相手のパソコンから自分のパソコンを操作できる。

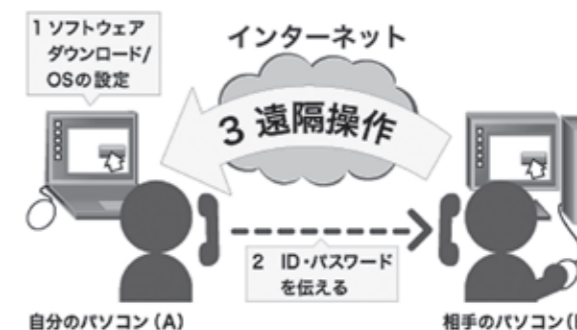

消費者へのアドバイス

- ①自分のパソコンを勧誘業者に遠隔操作させて契約をしない。
- ②契約の内容を十分に理解して契約する。必要がなければ、きっぱり断る。
- ③トラブルになった場合は、最寄りの消費生活センターに相談する。

消費者生活のご相談は…

総務課 消費生活相談窓口 ☎34-8700
福井県消費生活センター ☎0776-22-1102
消費者ホットライン ☎0570-064-370



越前町の指定文化財を訪ねよう14

織田文化歴史館編

E子 今回も、越前焼の歴史について教えて下さい。織田文化歴史館で展示されている越前焼三筋壺は、越前焼のルーツを説明するための重要な資料というのを聞きました。

学M はい。三筋壺が出土した上長佐3号窯の発掘調査では、分焰柱と呼ばれる柱の痕跡が発見されました。

E子 分焰柱？なにやら難しい言葉ですね。

学M 字面のとおり、分焰柱は「炎を分けるための柱」です。

E子 調査当時、分焰柱は窯の奥まで炎が届くようにするための装置と考えられていました。しかし、その後の調査で、分焰柱には天井を支える窯の強度を上げるための役割もあったことが分かってきました。

学M なぜ、この分焰柱が越前焼のルーツを探るうえで重要なのですか？

E子 実は、分焰柱を設置する事例は愛知県の常滑窯に多いことが知られています。また、三筋壺も常滑焼に顕著な形態の壺です。

学M つまり、越前窯の構造や壺の形態が常滑窯のものに似ているということですか？

E子 はい、そうです。また、平安時代に作られた壺や甕をみると、越前焼と常滑焼は非常によく似ており、専門家でも判別が難しいといわれています。

学M このようなことから、越前焼の成立に常滑窯の工人(職人)たちが関係していたと考えられます。

E子 なるほど。三筋壺は、越前焼のルーツを示す重要な資料ですね。

学M はい。そのため、三筋壺は越前町指定文化財になっています。

E子 平安時代以降の越前焼の歴史について教えてください。

学M では、こちらの資料を御覧ください。

学Mと**E子**は、壁にかかったパネルに目を向ける。

学M 鎌倉時代に入り、小曽原区のほか、織田地区内にも越前窯が作られるようになります。それに応じて、生産量も次第に増加していきます。つづく室町時代には窯体が巨大化し、ひとつの窯で多くの越前焼を生産できるように、技術革新が図られます。その極め付けが、平等区にある「岳ノ谷窯跡群」です。この遺跡からは、全長二五メートル以上の窯が発見されています。

E子 二五メートルというと、学校のプールと同じ大きさですね。そんなに巨大な窯が山の中に作られていたのですか？

学M 岳ノ谷窯跡群は、戦国時代から江戸時代の初めに操業していた遺跡です。だいたい、織田信長や徳川家康が活躍した時代にあたります。

E子 この時期には、巨大な窯で越前焼を大量生産し、船に乗せて、北海道まで輸出していました。北海道！そんなに遠くまで越前焼が運ばれていたなんて、驚きです。

学M この時代には、だいたい日本列島の三分の一ほどの人々が越前焼を使っていたといわれています。

E子 まさに、日本を代表する焼物ですね。

学M さて、これまで何回かにわたり指定文化財を中心に織田文化歴史館の案内をしてきました。次回からは、越前町内に伝わる民俗事例についてみていきましょう。

えらびの年代記 第104回

古代敦賀と越前町の関係を探る2

「日本書紀」武烈天皇即位前紀に、大臣である平群真鳥が太子時代の武烈と大伴金村に減ぼされるのにさいして、全国のあらゆる塩に呪いをかけ、天皇の食料にならないようにしたのが、角鹿(敦賀のこと)の海の塩だけ呪いがかけて忘れ、天皇の食料になったとの記事があります。

武烈は継体天皇の前代の天皇です。五世紀末から六世紀初頭の時代となります。当時は古墳時代の後期で、まさに継体天皇が即位したころの時期です。

この説話の意味するところは、平群氏の勢力によって瀬戸内や東海からヤマトへ入る塩の道が杜絶し、ヤマト王権が角鹿(敦賀)の塩に依存する時期があったことを意味しています。

それでは「角鹿の塩」とは、どのようなものでしょうか。全国各地で発掘調査が行われていますが、それを示す木簡(墨で文字を書くために使われた、短冊状の細長い木の板のこと)などもなく、説話上の存在とみられています。

ところが近年、「角鹿の塩」に関する考古資料の存在が知られています。長屋王邸跡で出土した木簡のなかに「角鹿塩」らしき記載があったのです。木簡の時期は奈良時代です。八世紀、「日本書紀」の記載から二百年ほどの隔たりがありますが、その存在が

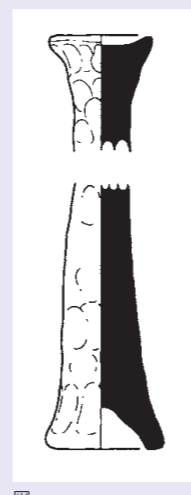

図

明らかになった点で貴重な発見といえるでしょう。

また、同じ奈良期の二条大路で出土した木簡群に、松原(敦賀郡の駅馬)や敦賀郡の江津里や津守郷からの調塩(税金としての塩のこと)の記載もありました。つまり奈良時代に角鹿の塩は実在し、越前国の敦賀郡から調として都に塩が献上されていたことになりました。

前回越前町の半分が敦賀郡だったとの指摘をしました。ということとは敦賀産とされる角鹿の塩のなかに、越前町産のものが含まれていた可能性がります。

町内の厨に厨海門寺遺跡という遺跡があります。過去に福井県教育庁埋蔵文化財調査センターが発掘調査を実施し、古代を中心とした遺物が出土しました。その遺物のなかに平安時代の製塩土器(罎)が含まれていました。製塩土器とは塩づくりのための土器です。

つまり厨海門寺遺跡のあたりでは、平安時代に塩づくりを行っていたことが証明されました。時代のくだった資料にはなりませんが、今後、奈良時代以前の様相がわかれば、謎とされる角鹿の塩の実態もさらに明らかになることでしょう。

織田文化歴史館 堀大介

ながよしひろば (園開放)

実施日	場所	電話番号
7月8日(火)	あさがお保育園	34-1110
7月16日(水)	朝日中央保育所	34-0081
7月15日(火)	朝日西保育所	34-5602
7月10日(木)	朝日北保育所	34-1762
7月9日(水)	朝日南保育所	34-1614
7月8日(火)	宮崎中央保育所	32-2067
7月8日(火)	小曾原保育所	32-2039
毎日午前中	陶の谷保育園	32-3014
毎日午前中	四ヶ浦保育園	37-0305
常時	西徳寺保育園	37-1354
常時	城崎南保育所	39-1801
毎週木曜日	織田保育所	36-0160
毎日午前中	たいら保育園	36-0251
毎日午前中	はぎの保育園	36-0396

※時間・内容などについては、各保育所(園)にお問い合わせください。

人口と世帯 (6月1日現在)

人口 23,141人 (前月より35人減)

男 11,163人

女 11,978人

世帯数 7,338戸

(外国人の人口と世帯数を含んでいます)

おくやみ

(6月15日現在)

- 西田中 飛田百合野さん(89歳)
- 朝日山 孝幸さん(72歳)
- 気比庄 塚本一美さん(83歳)
- 田中 増田たまのさん(85歳)
- 横山 南部サダ子さん(85歳)
- 野末 児玉幸枝さん(84歳)
- 下糸生 漆崎繁さん(78歳)
- 天谷 藤澤信治さん(88歳)
- 榎津 田中藤子さん(97歳)
- 舟場 田代シズノさん(90歳)
- 宇須尾 横田市左子門さん(66歳)
- 玉川 橋詰恭子さん(89歳)
- 米ノ川 川向一明さん(76歳)
- 梨子ヶ平 川岸フノノさん(91歳)
- 梅浦 貝吹ハル子さん(87歳)
- 新保 小松光男さん(90歳)
- 新保 高松チヲさん(104歳)
- 道口 山崎幹夫さん(82歳)
- 厨 中保ミツ子さん(88歳)
- 米ノ儀部 マスさん(93歳)
- 米ノ中橋 静男さん(100歳)
- 杉の花 森崎良栄さん(63歳)
- 市場 杉本左内さん(82歳)
- 桜谷 渡辺克巳さん(94歳)
- 上戸 姉崎ツ子さん(93歳)
- 西ヶ丘 末男さん(80歳)
- 下河原 藤原千子さん(83歳)

表紙の写真

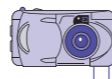

6月11日に、生涯学習センター糸生分館グラウンド横の「交流の森」で行われた記念植樹の様子です。マレーシアの研修団来町の記念に、森を管理している越前町国際交流協会の協力です。ブルーベリーの木を4本植えました。

編集後記



7月はレジャーシーズンということですが、海や山へ出かける人も多いかと思えます。今年の夏は5年ぶりにエルニーニョ現象が発生すると予想されており、7月から9月にかけての天候が不安定になるかもしれません。

エルニーニョ現象とは太平洋赤道域の日付変更線付近から南米のペルー沿岸にかけての海面水温が年より高くなり、その状態が1年程度続く現象です。エルニーニョ現象が発生すると、太平洋赤道域の東部の海面水温が上昇する一方で、太平洋熱帯域の西部では海面水温が低下して対流活動が不活発になります。このため、太平洋高気圧の日本付近への張り出しが弱くなるため、日本の夏は梅雨明けが遅れたり、低温、多雨、日照不足になる傾向があると言われています。

- 西田中 春藤未怜(由樹、女)
- 朝日 宮川橙花(道洋、女)
- 小倉 獅子原采希(朋広、女)
- 宿 納谷悠聖(将史、男)
- 小樟 山下慶士(富士夫、男)
- 小樟 濱野星(晃、男)
- 厨 福岡陽太(孝亮、男)



新しい家族です

(敬称略、6月15日現在)



えちぜんカレンダー

7月6日～8月9日

※休日当番医の診療時間は、9:00～17:00です。都合により医療機関が変更になる場合がありますので、受診前に電話や新聞などで確認してください。

日	月	火	水	木	金	土	
7 6	7 結婚相談 13:00～16:00 (越前町社会福祉センター(西田中))	8 家族介護者サロン 10:00～12:00 (織田コミュニティセンター) 心配ごと相談 13:00～16:00 (越前町社会福祉センター(西田中))	9 子育てサロン 9:30～11:00 (越前町社会福祉センター(西田中)) 家族介護者サロン 10:00～12:00 (越前町地域福祉センター)	10 家族介護者サロン 10:00～12:00 (越前町社会福祉センター(西田中))	11 子育てサロン 9:30～11:00 (越前町社会福祉センター(西田中)) 家族介護者サロン 10:00～12:00 (宮崎コミュニティセンター)	12	
13	【休日当番医】 長田内科胃腸科医院 ☎32-2774	14 結婚相談 13:00～16:00 (越前町社会福祉センター(西田中))	15 心配ごと相談 10:00～12:00 (萩野生活改善センター(梅浦)) 13:00～16:00 (越前町社会福祉センター(西田中))	16 子育てサロン 9:30～11:00 (越前町社会福祉センター(西田中))	17 2歳児歯科健診 13:30～16:00 (織田コミュニティセンター)	18 子育てサロン 9:30～11:00 (越前町社会福祉センター(西田中))	
20	【休日当番医】 藤田医院 ☎34-0044	21 海の日 【休日当番医】 織田病院 ☎36-1000	22 家族介護者サロン 10:00～12:00 (萩野生活改善センター) 無料法律相談 13:00～16:00 (宮崎コミュニティセンター)	23 社会を明るくする運動 法務大臣メッセージ伝達式 9:30～10:30 (越前町生涯学習センター) 子育てサロン 9:30～11:00 (越前町社会福祉センター(西田中)) 家族介護者サロン 10:00～12:00 (越前コミュニティセンター)	24 家族介護者サロン 10:00～12:00 (越前町生涯学習センター-栄生分館)	25 子育てサロン 9:30～11:00 (越前町社会福祉センター(西田中)) 心をややす相談会 9:30～12:00 (越前町地域福祉センター) 家族介護者サロン 10:00～12:00 (松津隣保館) 心配ごと相談 13:00～16:00 (織田コミュニティセンター) 発達相談会 13:00～16:00 (朝日保健センター)	26 あさひまつり (越前町役場前) 標本作り教室 9:00～15:00 (福井総合植物園 プラントピア)
27	【休日当番医】 越前町役場前 ☎37-0005	28 結婚相談 13:00～16:00 (越前町社会福祉センター(西田中))	29	30 子育てサロン 9:30～11:00 (越前町社会福祉センター(西田中)) 離乳食教室 9:30～12:00 (織田コミュニティセンター)	31	8 子育てサロン 9:30～11:00 (越前町社会福祉センター(西田中)) 1 離乳食教室 9:30～12:00 (織田コミュニティセンター)	2
3	【休日当番医】 織田病院 ☎36-1000	4 結婚相談 13:00～16:00 (越前町社会福祉センター(西田中))	5 家族介護者サロン 10:00～12:00 (織田コミュニティセンター) 心配ごと相談 13:00～16:00 (宮崎コミュニティセンター)	6 子育てサロン 9:30～11:00 (越前町社会福祉センター(西田中)) 家族介護者サロン 10:00～12:00 (越前町地域福祉センター(梅浦))	7 家族介護者サロン 10:00～12:00 (越前町社会福祉センター(西田中))	8 子育てサロン 9:30～11:00 (越前町社会福祉センター(西田中)) 家族介護者サロン 10:00～12:00 (宮崎コミュニティセンター)	9

