

人と技 みどり 海土里 織りなす 快適なまち

広報 えちぜん

Communications Magazine Echizen

特集 special feature article

秋冬の越前町は魅力がいっぱい

2014
(平成26年)

11月
第118号



～越前町合併10周年記念～
越前まるごと元気フェア



ART

越前陶芸村で満足アート体験

休日は、越前陶芸村で1日ゆっくり過ごしてみませんか。
公園内には、岡本太郎やイサム・ノグチ、越前焼の窯元が作成したアート作品が点在しています。その造形の美しさを、いろんな角度から目やファインダーを通して楽しんでみてはいかがでしょうか。
また、陶芸教室で作陶体験をすれば、まさに気分はアーティスト！一息いれたくなったら、そばやコーヒーで一休み。越前焼で味わえばおいしさもひとしおです。
きっと旬な地元を満喫できますよ。

体験



福井県陶芸館
学んで作って味わっての3点セット。越前焼の歴史が学べる陶芸館には、本格的な陶芸体験のほか、越前焼のお茶碗でお抹茶も味わえる。
☎0778-32-2174
☎午前9:00～午後5:00
☎月曜日・休日の翌日、年末年始



「月の顔」岡本太郎
芸術は爆発だ。
で有名な岡本氏の作品。



「チェッカープール」田井重彦



「こんには」大屋光夫
越前町の陶芸家。1989年の日本六古窯サミットで制作された。



「レインマウンテン」
イサム・ノグチ



「野に立つモニュメント」
司辻光男

ひろ～い芝生広場は爽快。
ヨガとかやったら
気持ちいいかも。



「トラバース」清水九兵衛
デンワなのか何なのか！
まさに芸術とは奇。
自分なりの理解を楽しんでみて。

CAFÉ・GALLERY

木の上の鳥
作品を見ながらコーヒーをどうぞ。古民家を改装し、手仕事に真摯に向き合う8人の作家の作品を展示販売。
☎0778-32-3735
☎午前11:00～午後5:00
☎月曜日(祝日の場合は翌日)、臨時休業有



FOOD



十割蕎麦 だいこん舎
自慢の蕎麦と料理をゆっくり味わって。地元産の蕎麦、お米、野菜をつかった料理を提供。コーヒーやスイーツも人気です。
☎0778-32-3735
☎午前11:00～午後5:00
☎月曜日(祝日の場合は翌日)

EVENTS



第40回水仙・カニフェア(予定)

【日時】平成27年1月24日・25日
【場所】道の駅 越前
【内容】越前水仙のプレゼント。かに汁の販売。ズワイガニなどの豪華景品が当たる抽選会の開催。ステージイベントなど(予定)



越前かに感謝祭(予定)

【日時】平成27年3月14日・15日
【場所】道の駅 越前
【内容】かに汁の販売。かにの即売。ステージイベントなど

越前かにまつり

【日時】11月15日・16日 午前9時～午後4時
【場所】道の駅 越前
【内容】セイコガニが一匹まるごと入ったセイコガニ汁の販売。ズワイガニなどの豪華景品が当たる日本海大抽選会の開催。ステージイベントなど



丸ごと一匹セイコガニ汁
濃厚なカニのダシが最高!

Echizen Collection A/W

秋冬の越前町は 魅力がいっぱい

旬の地元を
楽しもう

NEWS

2014.09.29

話題のグルメ「浜の活井」に、追い風となる新ツーリズムが始動!

2014.11.15

ついにオープン! 期待のニュースポット道の駅「越前」

DON 福井県が「福井県」を宣言! 井が主役の井ツーリズムを提唱!

福井の、いや、越前のおいしさが、いっぱい詰まった井を食べに行こう!
福井県では、ソースカツ丼に始まり、ボルガライス、しょうゆカツ丼など、様々な井文化が根付いています。そして、ここ越前町には、新鮮な魚貝をつかった珠玉の一杯があります。それが「浜の活井」です。
今日一番の活きのいいぴちぴちの越前の魚を井で!食後は、温泉や海岸線のドライブを満喫しよう。

岬茶屋 花のゆめ	梨子ヶ平2	☎37-0397
越前かに専門店 かに八	玉川39-50-1	☎37-0111
えちぜん丸太屋	梅浦114-92	☎37-0731
海の幸食処 えちぜん	小樟3-81	☎37-1020
かに亭 うおたけ	厨17-83	☎37-1099
旅籠 おけや	厨70-181-1	☎37-1434
滝の川	高佐16-19-2	☎39-1120

町内提供店一覧



11月15日 道の駅「越前」グランドオープン!



※画像はイメージです

アクティブハウス越前、越前かにミュージアムを含むエリア一帯が、道の駅「越前」として生まれ変わります。

オープンにあたり、メインとなるのが観光案内所、軽食コーナー、アンテナショップの開設です。軽食コーナーでは、越前の朝とれ食材をつかった小鉢料理や定食を提供します。また、アンテナショップでは、地元でとれた生鮮野菜や、水産加工品、みやげ物が並びます。

越前の魅力が凝縮した新スポットに、ぜひ足をお運びください。

ホッケー男子日本代表に選出

2016年リオデジャネイロ五輪出場権を懸けた来年のワールドリーグに向け、新たに発表された男子日本代表に本町から3人が選出されました。同代表選考会は10月7日から3日間、町内で開かれ、選ばれたのは高校生で唯一選出された丹生高校3年の近藤辰徳選手をはじめ、福井クラブの三谷元騎選手、丹生高校出身で大学生の宮崎俊哉選手の3人です。3人は1月のニュージーランド遠征を経て、来年1月からシンガポールで開かれるワールドリーグに出場します。

この他、同代表候補にあたるB代表にも本町から3人が選出されました。

ホッケー男子日本代表（サムライジャパンA）選出選手



FW 近藤辰徳 選手 (丹生高校) FW 三谷元騎 選手 (福井クラブ) FW 宮崎俊哉 選手 (早稲田大学)

サムライジャパンB

ポジション	名前	所属チーム
FW	渡辺 晃大	丹生高校
DF	前田 隆昭	丹生高校
MF	青山 力也	東京農大 (丹生高校出身)

第69回国民体育大会ホッケー競技
少年男子が2年連続の優勝！成年男子は第3位！

10月17日から21日まで、長崎県佐世保市と川棚町で第69回国民体育大会ホッケー競技が開かれ、福井県からは少年男子（丹生高校）と成年男女の3チームが出場しました。

少年男子は、初戦の対滋賀県戦では接戦であったものの、準決勝の対熊本県戦・決勝の対岐阜県戦では、相手チームを圧倒し、2年連続の優勝となりました。

成年男子は、初戦では北海道を難なく制しましたが、準決勝の香川県との対戦では、惜しくも敗れ、第3位となりました。

〈試合結果〉

少年男子

2 回 戦	対滋賀県 (伊吹高校)	3-2
準 決 勝	対熊本県 (小国高校)	5-1
決 勝	対岐阜県 (選抜)	5-1

成年男子

1 回 戦	対北海道	3-0
準 決 勝	対香川県	0-1
3・4位決定戦	濃霧のため中止	

成年女子

1 回 戦	対長崎県	1-2
5・7位決定戦	対栃木県	1-6



▲優勝した少年男子（丹生高校）チーム



▲3位に入賞した成年男子チーム



▲成年女子チーム

男女共同参画宣言都市 越前町

えちぜん男女共同参画のつどい

越前町合併10周年記念

伝えたい みんな 男女が豊かに 生きる秘訣

とき 平成26年 11月22日 土
午前10:00～12:30

ところ 越前町生涯学習センター
朝日多目的ホール

オープニング 合併10周年記念
「ま～るく参画一座 寸劇」

講演 「張り合わない生き方」

講師 渡邊 あゆみさん
NHKエグゼクティブアナウンサー
「歴史秘話ヒストリア」「100年インタビュー」「新・話の泉」
「NHKニュースワイド」など数多くの番組に出演中

育児室有・手話通訳有・送迎バス有

主催／えちぜん男女共同参画のつどい実行委員会 問合せ先☎34-8715

第73回国民体育大会「福井しあわせ元気国体」越前町準備委員会が発足

10月1日、生涯学習センター多目的ホールで、第73回国民体育大会「福井しあわせ元気国体」越前町準備委員会設立総会が開かれ、越前町準備委員会が発足しました。

会長に内藤町長を選出した後、越前町民の元気と力を結集し、国民体育大会の成功を目指すことや越前町の豊富な地域資源の魅力を発信する大会とすることなどを盛り込んだ開催方針を決めました。

第73回国民体育大会越前町準備委員会組織図

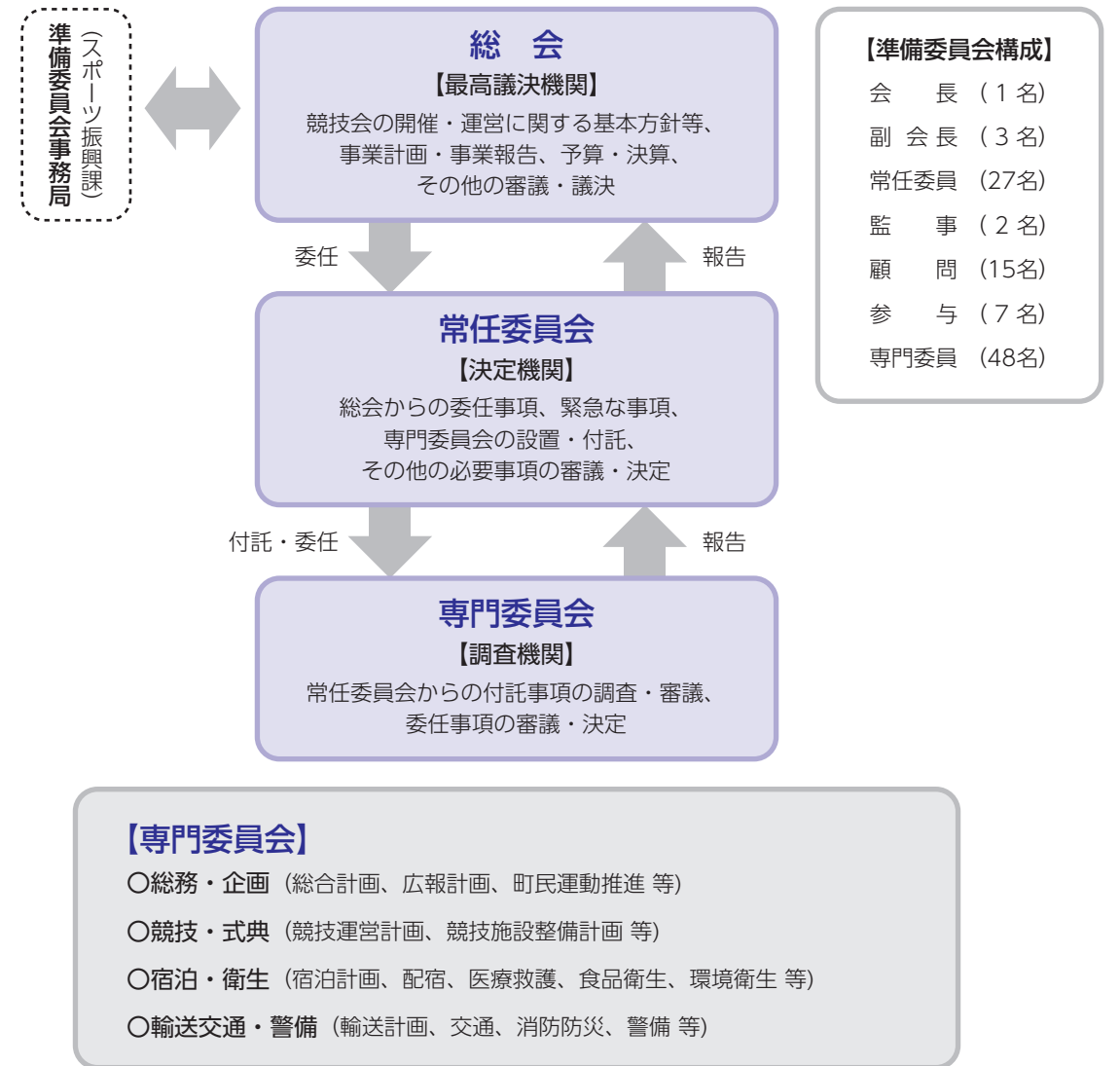

第57回福井県婦人体育祭

9月28日、トリムパークかなづ(あわら市)で第57回福井県婦人体育祭が開かれ、県内13市町の連合婦人会から約520人が参加しました。

ボール送り競走や5種目競技リレーなど全部で6つの競技が行われ、越前町は全競技を制覇し、昨年に引き続き優勝しました。10月3日の町長への報告で婦人会の皆さんは、「事前に練習したことや競技、応援において会員同士のチームワークの良さを発揮できたことが勝因です。」と話していました。



第17回全国ヤングバレーボールクラブ男女優勝大会

9月20日・21日、大阪府立門真スポーツセンター!大阪府立体育会館で第17回全国ヤングバレーボールクラブ男女優勝大会が開かれました。本町からは伊藤彩さん(朝日中)、奥田深優さん(織田中)、宮地舞帆さん(越前中)の3人がPGKKクラブのメンバーとして出場しました。

予選は1位で通過、トーナメント戦では、1回戦で敗退したものの、今大会優勝の京都蒲公英チームを相手に、熱い戦いを繰り広げました。



アジア選抜綱引選手権大会

10月3日から6日まで、韓国でアジア綱引連盟主催による第15回アジア選抜綱引選手権大会が開かれました。日本代表として、本町からは、笹下弘毅さん(梅浦)が参加しました。結果は、Men(男子の部)で日本がモンゴルを制し優勝、Mixed(男女混合の部)では、準優勝を飾りました。



結果
Men(男子の部)
優勝 日本
準優勝 モンゴル
Mixed(男女混合の部)
優勝 Jeonju(韓国 全州市)
準優勝 日本

第29回織田信長公頭彰ゲートボール大会

9月21日、織田中央公園グラウンドで、第29回織田信長公頭彰ゲートボール大会が開かれました。大会には県内から55チーム約320人が参加し、さわやかな秋晴れのもと、熱い戦いを繰り広げました。

優勝 春江神聖
準優勝 南山
第3位 久喜津GB
敢闘賞 若狭重里夢
10位(合併10周年記念特別賞) 一球勝山



第10回越前町グラウンドゴルフ協会長杯大会

9月26日、越前町宮崎総合運動場グラウンドで第10回越前町グラウンドゴルフ協会長杯大会が開かれました。大会には町内から165人が参加しました。大会結果は次のとおりです。
(○内の数字はホールインワンの回数)

【男子の部】
優勝 細川 一男さん (52打②)
準優勝 渡辺 高松さん (52打①)
3位 佐々木秀男さん (54打②)
4位 佐々木久吉さん (54打②)
5位 阿蘇谷 徹さん (54打①)

【女子の部】
優勝 大矢 栄子さん (54打②)
準優勝 春木 久子さん (55打③)
3位 源甲斐栄子さん (57打①)
4位 荒木 桂子さん (58打①)
5位 三谷ミツ江さん (59打①)

最高齢者賞
男子 藤木弥太郎さん(朝日) 87歳
女子 三木 文子さん(越前) 90歳



▲男子の部で入賞された皆さん



▲女子の部で入賞された皆さん

第12回織田信長公顕彰 グラウンド・ゴルフ大会

9月30日、織田中央公園グラウンドで第12回織田信長公顕彰グラウンド・ゴルフ大会が開かれました。大会には町内から187人が参加しました。大会結果は次のとおりです。

(○内の数字はホールインワン回数)

- 【男子の部】**
- 優勝 笠原 裕道さん (53打②)
 - 準優勝 和田 岩夫さん (56打②)
 - 3位 水島 清さん (56打②)
 - 4位 坂下 泰治さん (56打②)
 - 5位 桑原 博宣さん (56打①)
- 【女子の部】**
- 優勝 加藤ルリ子さん (54打②)
 - 準優勝 源甲斐菜子さん (54打②)
 - 3位 古川 文枝さん (54打①)
 - 4位 北川 洋子さん (57打①)
 - 5位 高橋 悦子さん (58打②)



▲男子の部で入賞された皆さん



▲女子の部で入賞された皆さん

越前町合併10周年記念 第15回越前海岸荒磯シルバークロケットボール大会

9月30日・10月1日、アクティブランドグラウンドで越前町合併10周年記念第15回越前海岸荒磯シルバークロケットボール大会が開かれ、県内外から35チーム、総勢196人が参加しました。選手たちは日頃の練習成果を存分に発揮し、熱戦を繰り広げました。大会結果は次のとおりです。

- 優勝 万年青(岐阜県可児市)
 - 準優勝 ザ・鯖江(鯖江市)
 - 第3位 みやざき(越前町)
 - 第4位 美浜りんどう(美浜町)
 - 第5位 花みずき(越前市)
 - 第6位 越前朝日(越前町)
 - 第7位 佐柿国吉(美浜町)
- 越前町合併10周年記念賞
美浜わかば会(美浜町)
- 大会15回記念賞
白山ブルーム(石川県白山市)



3位に入賞した『みやざき』の皆さん



第10回越前町議会議長杯争奪 ゲートボール大会



10月11日、町営朝日ゲートボール場で、第10回越前町議会議長杯争奪ゲートボール大会が開かれました。大会には県内から11チームが参加し、さわやかな秋晴れのもと、参加者は技を競いながら交流を深めました。



入賞された皆さん

- 9月28日、織田中央公園グラウンドで第10回織田信長公顕彰ペタンク大会が開かれました。清々しい秋晴れのなか、県内各地区から216人が参加し、日頃の練習成果を発揮しました。大会結果は次のとおりです。
- 決勝の部**
- 優勝 織田庚申Bチーム(越前町)
 - 準優勝 中津山チーム(越前市)
- 日刊県民福井賞**
- 優勝 織田庚申Bチーム(越前町)
 - 準優勝 中津山チーム(越前市)
- 交流の部**
- 優勝 気比庄Bチーム(越前町)
 - 準優勝 栃川Bチーム(越前町)

第21回朝日弓道場開設記念大会

9月21日、朝日弓道場で、第21回朝日弓道場開設記念大会が開かれました。大会には町内外から32チーム95人が参加し、熱戦が繰り広げられました。大会結果は次のとおりです。



弓道大会の様子

- (上位8チームによるトーナメント戦にて決定)
- 団体の部**
- 優勝 福井市B
 - 2位 福井市A
 - 3位 丹生F(山本保、森下重美、佐々木正人)
- 個人の部**
- 優勝 野作 忠男(福井市A)
 - 2位 竹内 一満(丹生D)
 - 3位 後藤 高幸(福井市B)
 - 4位 真山 和三(大野市A)
 - 5位 山口 隼斗(丹生高A)

優 勝	男子	的中数
2位	森下 重美(丹生F)	7中
3位	田邊わかば(仁愛大A)	6中
4位	杉浦 昭代(丹生G)	5中
5位	嶋谷 宏子(越前市A)	5中
5位	内田 美空(丹生D)	5中

優 勝	女子	的中数
2位	加藤ルリ子(丹生F)	7中
3位	源甲斐菜子(丹生D)	7中
4位	古川 文枝(丹生B)	6中
5位	北川 洋子(丹生A)	6中
5位	高橋 悦子(丹生高A)	6中

越前町合併10周年記念 越前町ふれあいウォークラリー2014

10月19日、越前町ふれあいウォークラリー2014が開かれました。



ウォークラリーの様子

例年、町民を対象として開催していたウォークラリーですが、今年は合併10周年記念事業ということで、町内外を問わず参加を募集し、62チーム282人が参加しました。参加者の皆さんは、越前陶芸村炎ぼの館をスタート・ゴール地点とした約8キロのコースを歩き、途中に4つあるチェックポイントでゲームや越前町に関するクイズを解いたりしながら、約2時間のウォーキングを楽しみました。

ねりんピック栃木2014に出場!

10月4日から7日まで、栃木県で第27回全国健康福祉祭とちぎ大会(ねりんピック栃木2014)が開かれました。



激励会にてあいさつする上山さん

ゲートボールの県代表として「チームあさひ」(主将:上山清さん、チーム代表:千秋英三さん、選手:漆崎香さん、三谷義廣さん、齊藤さよ子さん、宮下和子さん、丹羽ナツミさん)が出場し、全国の選手とスポーツを通して交流を深めました。

ふくい健康長寿祭2014

9月20日、福井市でふくい健康長寿祭2014が開かれ、スポーツ・文化交流大会に、越前町から7競技、64人が参加し交流を深めました。また、趣味の作品展にも出展しました。結果は次のとおりです。

- ペタンク** 準優勝 日本海
- 絵画の部** 優秀賞 「秋日和(日本画)」
佐々木弘子さん
- 工芸の部** 優良賞 「カバン(パッチワーク)」
小辻フサエさん

朝日小学校で模擬投票を行いました

10月3日、朝日小学校で福井県選挙管理委員会が主催する「明るく選挙出前塾」が開かれ、6年生75人が選挙に関するクイズで基本的なことを学んだ後、架空の町長を決める選挙を行いました。児童の皆さんは3人の立候補者の政権放送を見て、各候補者の主張の中で一番いい候補者を真剣に選んでいました。投票は、実際に使用する投票箱、投票用紙を用いて行い、開票作業も児童たちで行いました。この取り組みは、県の選挙管理委員会が毎年行っています。



全日本中学生都道府県対抗11人制ホッケー選手権大会

11月8・9日の2日間、福井県立ホッケー場と越前町人工芝ホッケー場で、第15回全日本中学生都道府県対抗11人制ホッケー選手権大会が開催されます。

当町が会場となって10回目となり、今年度は全国から男子23チーム、女子18チーム、約800人の選手が参加します。

また、今年は、熊本県で開かれた第44回全日本中学生ホッケー選手権大会で、朝日中学校女子チームが優勝しており、福井県チームの活躍が期待されます。

皆さんの温かいご声援をお願いします。



福井県チームの試合

男子2回戦 11月8日(土) 午後2時～
対 鳥取県と奈良県の勝者

【参加府県】 男子の部 (23チーム)

岩手、宮城、山形、福島、栃木、埼玉、山梨、新潟、長野、富山、福井、静岡、愛知、岐阜、滋賀、京都、奈良、和歌山、兵庫、岡山、鳥取、島根、鹿児島

福井県男子チーム

監督：谷 伸一(朝日中学校)
コーチ：赤尾 昌倫(織田中学校)
コーチ：三谷 元騎(越前町役場)
主将：爲國 龍次

選手名	学校名	学年	選手名	学校名	学年
稲川 敬吾	朝日	3	小林 寛宜	朝日	2
河合 孝則			小林 幹育		
高橋 祥太			清水 遥斗		
田村 拓磨			鈴木 幸大		
爲國 龍次			高松 尚輝		
戸田 貴太			野村 泰三		
野村 新			藤井 洋輔		
松田 歩			前田 瑞季		
宮川 光季			松村 拓哉		
宮川 翔伍			松村 風斗		
山内 大輝	吉川 匠	織田	山岸 理佑	朝日	1
北野 竜也	笠川 稀里				
佐々木龍成	荒井 誓也				
谷川 和也	梅田 樹音				
渡辺 大智	木下詩英琉				
黒田 和宏	五島 聖士				
田村 和希	小島 太一				
青木龍之介	高島 彪馬				
伊藤 亮啓	高松 雄飛				
井上 龍彦	高松 雄飛				
今澤 佑哉	谷口 裕人	朝日	橋本 浩斗	朝日	2
河崎 隆	橋本 浩斗				
木下 周	吉田 敬以				
小林 聖明	吉田 敬以				

女子2回戦 11月8日(土) 午後1時10分～
対 鳥取県と京都府の勝者

【参加府県】 女子の部 (18チーム)

岩手、宮城、山形、福島、栃木、埼玉、山梨、新潟、富山、福井、静岡、岐阜、滋賀、京都、奈良、鳥取、島根、岡山

福井県女子チーム

監督：吉田 能克(朝日中学校)
コーチ：水島 秀嘉(鯖江中学校)
コーチ：柳生 香奈(朝日小学校)
主将：藤原 綾乃

選手名	学校名	学年	選手名	学校名	学年
井上 優奈	朝日	3	野村 海月	朝日	2
奥本 伶奈			宮川 莉奈		
桑原ひなた			上坂 唯香		
小林久留海			上坂 優佳		
高島 萌香			谷口万里佳		
堤 皐希			林 涼香		
徳井 夏音			漆原 愛菜		
戸田 菜月			稲川 涼香		
藤原 綾乃			牛若 瑞帆		
藤原 綾乃			加藤 杏樹		
水野 二葉	久保 華				
山口 明星	佐々木 杏				
加藤 守悠	舘 菜波				
前田 菜菜	徳井 愛莉				
増田 有沙	野村菜友佳				
増田 汐里	前田佳奈枝				
河原 愛花	駒野 由依				
木下垂紗美	杉森 奏美				
甲野 万菜	谷口 菜月	朝日	古川 愛結	朝日	2
小林 由佳	渡辺 南				
小原 梨紗					
小原 梨紗					
佐々木 茜					
佐々木 杏果					
中山 穂香					

えちぜん INFORMATION

町からのお知らせ



※大会の詳細は日本ホッケー協会、日本ホッケー協会中学校部会のホームページをご覧ください。



問合せ先 スポーツ振興課 ☎34-8730

ブローホールによる波力発電の発電実験が開始されました

小樽地区で国立大学法人東京大学先端科学技術研究センターが、海水が波力で地上に吹き上がる自然現象を、波力エネルギーとして発電利用する実証研究設備を整備し、実験を開始しました。

ブローホール波力発電システムの原理

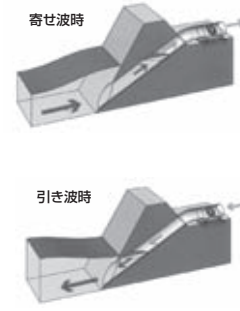

波によりブローホール内の水位は上昇、下降を繰り返します。ブローホール内水位の上下動により排出、吸引される空気の流れによってタービン発電機を回すことで電力を生み出すことができます。

越前町合併10周年記念 越前まるごと元気フェア ～食と技と絆の祭典～

10月18日・19日、越前陶芸村で越前まるごと元気フェアが開かれました。

企業コーナーや物販直売コーナー、飲食コーナー、体験コーナーなど51のブースが並び、越前町内4中学校吹奏楽部による合同演奏や越前町の特産品を使った新メニュー決定戦、マグロ解体ショー、吉本新喜劇の特別公演も行われ、家族連れなどで大変にぎわいました。



まちづくり組織 「上岬地区を良くする会」設立

10月1日、玉川地区集会所で玉川区・血ヶ平区・左右区・梨子ヶ平区で組織する「上岬地区を良くする会」の設立総会が開かれました。

初代会長に選ばれた榎谷樹一さん(玉川)は、「地域住民や未来ある子どもたちが、これからもこの地区に住みたい、住み続けたい、暮らしやすい、綺麗なまち、また、来訪者が満足し、また行きたいという思いになるよう、地域活性化を目指し、熱意と行動力をもって取り組みたい」と抱負を語りました。今後、上岬地区を良くする会では、町が取り組んでいる越前岬水仙ランドを中心とした県のふるさと創造プロジェクト事業「越前町ビューティフル3セット(越前水仙・絶景・夕日)観光プロジェクト」に協力し、官民一体で観光まちづくりの構築に向けて、地域資源を活用したまちづくり活動に取り組めます。



町の花「水仙」について勉強したよ!

10月16日、朝日小学校でJA越前丹生のすいせん部会の皆さんが、児童らに水仙の栽培方法を指導しました。これは、越前町すいせん部会の花育事業の一環で、町の花水仙の栽培について学んでもらう目的で開かれました。

児童は、クイズ形式で越前水仙について学んだ後、みんなプランターに土を入れ、球根を一つひとつ植えました。

子どもたちを指導したすいせん部会の宮本修会長は、「越前町の子どものために、厳しい冬に花咲く越前水仙のように、強く逞しく育って欲しい。」と語っていました。

今回、すいせん部会では、朝日小学校の他、町内全ての小学校に、合わせて約1千球の水仙の球根とプランターなどを贈り、栽培指導を行いました。



平成26年度成人式のお知らせ

日時 平成27年1月11日(日)
午前1時から式典

場所 越前陶芸文化交流会館

新成人対象者

平成26年4月2日から平成27年4月1日まで生まれ、町内に住民登録している人
※町内の中学校を卒業した人であれば、住民票がなくても参加できます。

問合せ先 越前町生涯学習センター ☎34-2000

越前町立福井総合植物園プラントピアクリスマスリース作り参加者募集

ブドウのつるをベースに木の実やドライフラワーをアレンジしてクリスマスリースを作ります。いろいろな飾りを用意しています。



日時 12月6日(土)・7日(日)

午後1時30分～午後3時

場所 植物館1階第一研修室

募集人数 各日20人※定員になり次第締め切ります。

参加費 500円+入園料金

(大人300円、中学生200円、小学生100円)

申込・問合せ先

越前町立福井総合植物園プラントピア

☎34-1120

特設人権相談所を開設

いじめ、差別、ご近所問題など地域住民の皆さんからの様々なご相談に応じます。
これは人権問題ではないかと感じたり、困りごとや心配事がありましたら、お気軽にご相談ください。相談は無料で、秘密は厳守されますので安心してご相談ください。

日時 12月4日(木) 午前9時～午後4時

場所 越前町役場別館1階ふるさと交流室

相談員 越前町人権擁護委員(敬称略)

朝日地区	月田 信夫	森下 隆子
宮崎地区	大西由美子	

問合せ先 福井地方法務局 武生支局 ☎220194

11月は児童虐待防止推進月間です

児童虐待はどの家庭でも起こる可能性があります。虐待かもしれないと思ったら、ためらわずにご連絡ください。連絡した人の秘密は守られます。あなたが気づいて行動することが、子どもの命を救います。

問合せ先 子育て支援課 ☎34-8725
児童相談24時間ダイヤル ☎0776-24-3654 (総合福祉相談所)



全国一斉 女性の人権ホットライン強化週間

期間 11月17日(月)～23日(日)
ひとりで悩まず電話してください。

☎0570-0700-810

セクシャル・ハラスメント、夫・パートナーからの暴力、職場でのいじめ、ストーカー……
法務局職員または、人権擁護委員が相談に応じます。
問合せ先 福井地方法務局 人権擁護課
☎0776-2074210

納めた国民年金保険料は全額が 社会保険料控除の対象です!

国民年金保険料は所得税法および地方税法上、健康保険や厚生年金などの社会保険料を納付した場合と同様に、社会保険料控除としてその年の課税所得から控除され、税額が軽減されます。

控除の対象となるのは、平成26年1月～12月中に納めた保険料全額です。(過去の年度分や追納保険料なども含まれます。)

また、ご自身の保険料だけでなく、配偶者や家族(大学生のお子様)の負担すべき国民年金保険料を支払っている場合、その保険料も合わせて控除が受けられます。

なお、平成26年中に納付した国民年金保険料について、社会保険料控除を受けるためには年末調整や確定申告を行うときに、領収証書など保険料を支払ったことを証明する書類の添付が必要となります。このため、国民年金保険料を納付された人には、日本年金機構本部から『社会保険料(国民年金保険料)控除証明書』を送付していますので、申告書の提出の際には必ず添付してください。

税法上でも有利な国民年金は、老後はもちろん不慮の事故など万一のときにも心強い味方です。そのためにも保険料は納め忘れのないようキチンと納めましょう。

問合せ先 武生年金事務所 ☎23-1126



空き家実態調査結果について

7月から8月にかけて実施した「空き家実態調査」の結果がまとまりましたので、お知らせします。

調査の目的

空き家は人口減少・少子高齢化の進展とともに増加しており、防災・防犯上の問題、また景観の阻害など周辺環境へ多大な悪影響をもたらす恐れがあります。そのため空き家の状態・状況に応じた適正管理・活用・除却などの対策を講じていくため、正確な空き家数や建物の状態・状況など、空き家の総体的な把握を目的として実態調査を行いました。

調査対象(空き家の定義)

平成26年7月1日時点で、現在、特定の用途(居宅や店舗兼住宅)として使用されていないことが常態である建物で、その建物や同じ敷地内に常時所有者などがおらず、かつ、その状態が長期間(概ね1年以上)継続されていること。

調査区域 町内全域

調査方法

調査員が越前町内の住宅地図と比較しながら現地調査を行い、外観目視および周辺の聞き取りにより、建物の立地条件、損耗状況や周辺環境への影響度、さらには所有者および管理者の特定を行いました。

また、実態調査により所有者が判明した空き家については、所有者への意向調査を9月から10月にかけて実施しております。意向調査の結果については集計が終わり次第、お知らせします。

調査結果(10月末現在)

調査対象物件数	739棟
うち空き家とみなす物件数	661棟
うち空き家に該当しない物件数	72棟
未調査物件数	6棟

地区別の空き家とみなす物件数

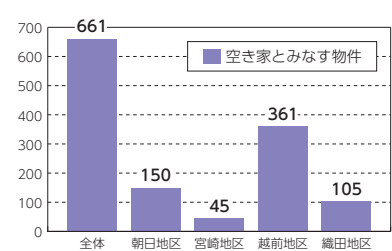

空き家とみなす物件の損耗状況

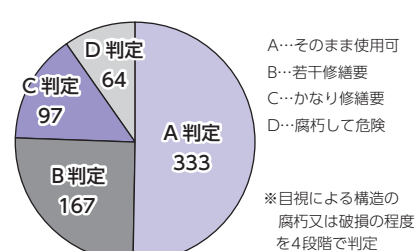

空き家実態調査の活用法

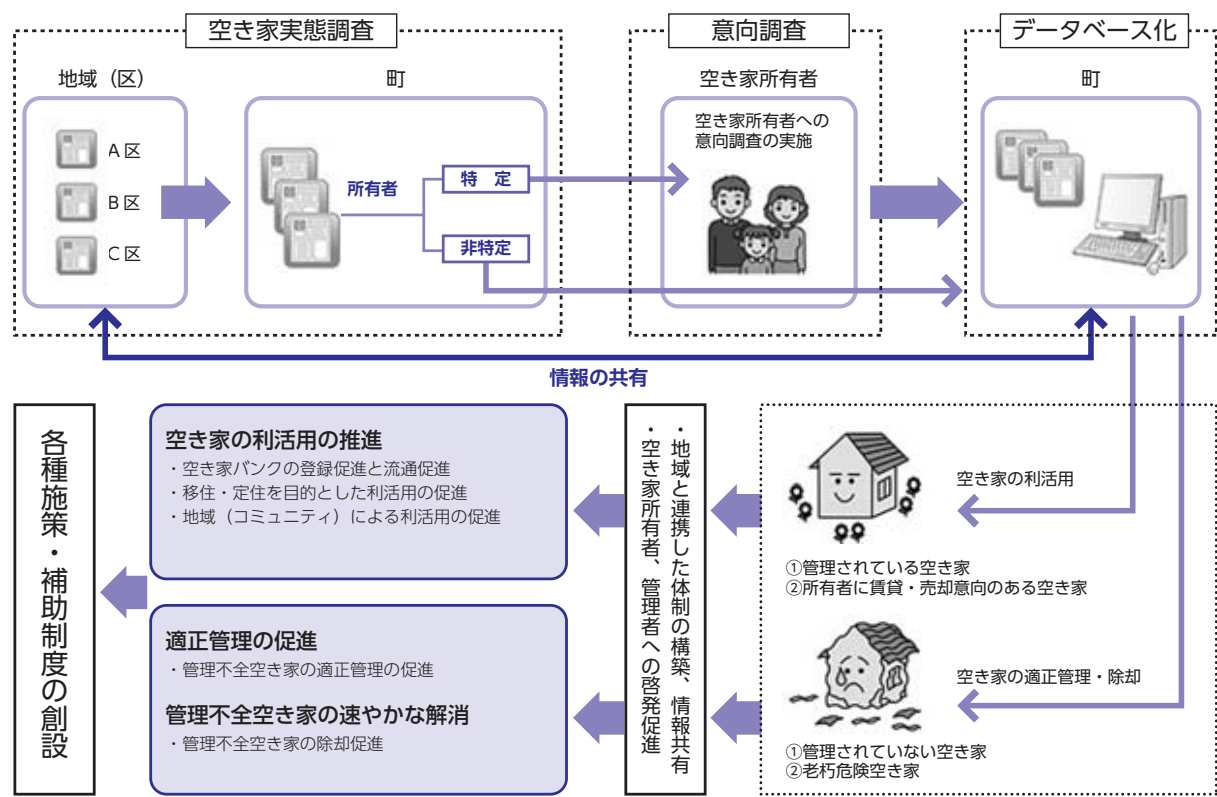

問合せ先 まちづくり課 ☎34-8714

平成26年度 越前町防火ポスター・火災予防標語優秀作品

☆町長賞☆



常磐小5年 荒木 望杏さん 糸生小2年 青木 心優さん



☆教育長賞☆



宮崎小6年 油田 桃佳さん



朝日小1年 伊藤 優さん

☆福井新聞社賞☆



織田小1年 嶋田 皐月さん



城崎小6年 島田 侑季さん

☆消防長賞☆



朝日小1年 谷 悠帆さん



織田小1年 上坂 真平さん

☆防火協会賞☆



宮崎小6年 橋本 千果さん



萩野小2年 吉川 慎之助さん 四ヶ浦小1年 西藤 千紘さん



応募総数584点

火災予防標語

応募総数204点

秋の火災予防運動が始まります。

11月9日(日)～11月15日(土)

これから冬にかけて暖房器具を使用し、火災の発生しやすい季節になります。今一度、ご家庭の火の元を確認して頂き、火災予防に心がけましょう。

消防団員募集

私たちの町は私たちの手で守りたい。
越前町を守る、消防団。

問合せ先 鯖江・丹生消防組合消防署
丹生分署 ☎36-0119
朝日分遣所 ☎34-0119
HPアドレス 越前分遣所 ☎37-0119
http://www.fd-sabaenyu.jp



後期高齢者医療制度における障害認定について

原則、75歳の誕生日を迎えられることで、自動的に後期高齢者医療制度の被保険者となりますが、下記の対象者に該当される人は、75歳の誕生日を迎えられるまでの間、将来に向かって任意で加入および脱退することができます。

※後期高齢者医療制度に加入した場合も、加入しなかった場合も、75歳の誕生日を迎えられると自動的に後期高齢者医療制度の被保険者となり、75歳年齢到達後の任意での脱退は出来ません。

対象者…65歳以上75歳未満で、一定の障害（以下のとおり）のある人

- 障害年金の1級または2級を受給している人。 ○身体障害者手帳の1・2・3級または4級の一部をお持ちの人。
- 精神障害者保健福祉手帳の1級または2級をお持ちの人。 ○療育手帳 A1または A2をお持ちの人。

後期高齢者医療制度に加入するか否かの判断基準として、現在加入している健康保険の保険料（税）と、後期高齢者医療制度の保険料を比較し、負担が少なくなる方を選択することが1つの目安となります。

後期高齢者医療制度に加入した場合の保険料については、高齢福祉課にて試算しますので、お問合せください。

後期高齢者医療制度に加入した場合の主な内容

- 保険料 …… 加入日より、後期高齢者医療制度の保険料に切り替わります。
- 医療費の窓口負担 …… 1割（但し、現役並み所得者については3割）
- 重度心身障害者医療費助成制度 …… 重度心身障害者医療費の助成対象者であれば、継続します。
- 特定疾病療養受領証 …… 対象者であれば、継続して交付されます。
- 人間ドック助成制度 …… 今年度は導入しておりません。町の健診およびがん検診をご利用ください。

加入および脱退の申請に必要なもの

- ・印鑑（認印）
- ・障害の程度（等級）がわかるもの（各種障害者手帳、療育手帳、障害年金証書など）
- ・現在お使いいただいている健康保険証
- ・重度障害者（児）医療費受給資格証（該当者のみ）
- ・特定疾病療養受領証（該当者のみ）

- (注) 1. 生活保護受給者は、後期高齢者医療制度の被保険者にはなりません。
2. 被用者保険（国民健康保険以外）に加入されている人が、後期高齢者医療制度の被保険者となる場合は、勤め先経由で被用者保険の保険者に対してその旨を届け出てください。
また、その人に75歳未満の扶養家族がいる場合、その被扶養者は国民健康保険などに別途加入することになりますので、市町村などの担当窓口で必要な手続きを行ってください。手続きには、印鑑（認印）と、加入していた保険の資格喪失証明書などが必要です。
3. 精神障害者保健福祉手帳をお持ちの人は、手帳を更新しない場合や、手帳の等級が下がって後期高齢者医療制度の対象外になる場合には、資格喪失の届出が必要です。

問合せ先 高齢福祉課 ☎34-8711

バス通学定期購入補助制度をご利用ください

町では生活路線バスの利用を促進し、地域公共交通の維持活性化を図るため、路線バス（福祉バス・京福バス）で高校などへ通学する人に対して、購入した定期券代金の一部を補助しています。

対象者

越前町に在住する町民で、通学定期を購入した人

補助金額

定期券（往復）1月分につき1,000円

※なお、越前地区の人には加算額があります。詳しくはお問い合わせください。

申請方法

指定の申請書に必要事項を記入し、生徒手帳・購入した定期の写しを添えて申請してください。

※申請用紙は、まちづくり課および各住民サービス室にあります。また、町のホームページからもダウンロードできます。

提出先 まちづくり課または各住民サービス室

※丹生高等学校へ通学している場合は、学校へ申請書などを提出してください。

問合せ先 まちづくり課 ☎34-8714

11月～12月は『県下統一滞納整理推進月間』です

県と町が、税の徴収率の向上や新規滞納の未然防止を図ることを目的に、税の滞納者への滞納処分や催告、納税に関する広報活動などを集中的に実施します。

主な取組内容

- ・滞納処分（差押）、催告の強化
- ・町民税滞納者などへの県と町による共同催告

問合せ先 福井県総務部税務課納税推進室

0776-20-0515

越前町納税推進室 ☎34-8722

～みんなで作る地域コミュニティ～

朝日地域コミュニティ運営委員会

ノルデックウォーキングを始めました

健康づくりに関心を持ち実践してもらおうきっかけとして、7月から2回のノルディックウォーキング講習会を開催しました。ノルディックウォーキングは、2本のポールを使って歩行するので、腰や足に負担がかからないだけでなく、上半身も使うので消費カロリーも20%アップし、年齢を問わず楽しめる運動です。

講習会の後、毎月第2火曜日、第4土曜日の午前9時に、町営球技場野球場に集合して歩いており、参加者には楽しんで歩ける、楽しいと大変好評です。

ぜひ、一緒に歩いてみませんか。

ご参加お待ちしております。



問合せ先 朝日地域コミュニティ運営委員会 ☎34-7771

○国からの保険料補助があります
認定農業者など一定の要件を備えた意欲ある農業者に対し、保険料（月額2万円）の2割、3割または5割の国庫補助（政策支援）があります。

○積立型の80歳保証付き終身年金です
将来の年金受給に必要な原資をあらかじめ自分で積み立て、運用実績により受給額が決まります。年金は65歳受給開始を原則として終身支給されます。仮に加入者や受給者が80歳前に亡くなった場合、80歳までに受け取られるのは農業者高齢年金を予定利率で割り戻した額が、死亡一時金として遺族に支払われます。

○保険料が自由に選択でき、全額社会保険料控除の対象になります
国庫補助を受けない場合、保険料を月額2万円から最高6万7千円まで、千円単位で選択ができます。また、加入者自身でいつでも額の変更ができます。保険料は全額社会保険料の対象となり、年金受給の際には公的年金など控除の対象となります。

○農業者なら広く加入できます
60歳未満の国民年金第1号被保険者であって、年間60日以上農業に従事する者であれば、どなたでも加入できます。農地を持たない農業者や家族従事者も加入できます。

○農業者を応援する農業者年金に加入しよう！
少子高齢化や財政事情の悪化などから、年金に対する不安が広がっていますが、新しい農業者年金は、自らが積み立てた原資と運用益により、生涯にわたり年金が受けられ、加入者や受給者数に左右されず、保険料が引き上げられることのない安全・安心な公的年金です。国民年金に上乗せして、サラリーマン並みの年金を受給し、ゆとりのある老後を送りましょう。

申込・問合せ先 越前町農業委員会 ☎34-8704

問合せ先 生涯学習課 ☎34-2000

内容
・青少年健全育成標語・ポスターコンクール表彰式
・アトラクション「厨子供太鼓」
・講演 講師 堀大介（越前町教育委員会 学芸員）
・ポスター展示

場 所 朝日多目的ホール
日 時 12月7日（日）午前9時～
場 所 越前町生涯学習センター

青少年健全育成大会 明日を担う青少年のために

「地域の力で青少年の健全育成」をスローガンに今年も青少年健全育成大会が開かれます。皆さんの参加をお待ちしております。

問合せ先 納税推進室 ☎34-8722

インターネット公売のお知らせ

町では、町税などの滞納により差し押えた財産を、インターネット上（ヤフー株式会社）が運営するインターネットオークション（ヤフー株式会社）で、公売を行います。公売に参加するには、参加申込期間中に申し込み手続きを行う必要があります。

詳しくは、町ホームページ「インターネット公売のお知らせ」またはYAHOO! JAPANの「官公庁オークション」(検索で越前町)をご覧ください。

11月公売日程
●物件の公開・参加申込み期間
11月5日（水）午後1時～11月18日（火）午後11時
●入札（せり売り）期間
11月25日（火）午後1時～11月27日（木）午後11時

平成26年度越前消防団消防操法大会結果

10月5日、鯖江・丹生消防組合消防署丹生分署において越前消防団消防操法大会が開かれました。大会には各地区の消防団からポンプ車操法の部に8個分団、小型ポンプ操法の部に3個分団が出場し規律ある動作で日頃の訓練の成果を競い合いました。大会終了後、11月8日（土）東京都で行われる全国消防操法大会に出場する宮崎地区第1分団の操法が披露されました。



★結果は次のとおりです。

ポンプ車操法の部

優勝 朝日地区第2分団
次勝 朝日地区第4分団
3位 織田地区第1分団



小型ポンプ車操法の部

優勝 宮崎地区第3分団

ジェネリック医薬品に切り替えましょう

ジェネリック医薬品（後発医薬品）とは、最初に作られた薬（先発医薬品：新薬）の特許が切れてから作られた薬で、厚生労働省により新薬とおなじ効き目や安全性が認められたお薬です。

町では、越前町国民健康保険加入の対象者に対し、お薬をジェネリック医薬品に切り替えた場合、自己負担額がどれくらいお安くなるかをお知らせしています。

対象となる人
長期的に服用が必要なお薬を処方されている国保の加入者で、ジェネリック医薬品に切り替えた場合、お薬の自己負担額が一定額以上安くなると見込まれる人。

お知らせする内容
現在処方されているお薬を、ジェネリック医薬品に切り替えた場合、お薬代の自己負担額が1か月あたりどれくらい安くなるかの見込み額をお知らせします。

ジェネリック医薬品に切り替えるにはどうしたらいいの？
役場からの通知を持参し、主治医や薬剤師にご相談ください。希望者には、住民課または各住民サービス室でジェネリック医薬品希望カードを配布しています。

ジェネリック医薬品の価格は新薬の2～8割程度です。皆さんのご負担を軽減することができ、国保財政の負担も減らすことができます。



問合せ先 住民課 ☎34-8708

♪ありがとう ほほえみ交流♪

長年、町内の小学生の国際交流として行われてきたタイ王国立カセサート大学附属小学校とのほほえみ交流事業が、今年度の第22回招聘事業をもって終了することになりました。この事業は、平成2年に当時の朝日西小学校（現在の糸生小学校）の故竹内弘美校長とカセサート大学附属小学校との関係をきっかけとして始まりました。翌年の平成3年には、両校の間で姉妹校交流協定が結ばれ、タイから4人の児童と1人の引率教諭が朝日西小学校を訪れ、第1回ほほえみ交流が行われました。

越前町になってからも交流は続き、糸生小学校1校から町内8小学校との学校間交流に拡大して行ってきました。

今回、5人の児童と1人の引率の先生が、9月21日から29日までの9日間を町内で過ごしました。交流発祥地である糸生小学校では、最後の訪問に間に合うように、今までの交流に関する思い出の品々を展示するスペースを整備し、歓迎会では児童交流に合わせ、交流のきっかけになった故竹内弘美校長と当時のPTA会長であった故渡辺恭行氏の近親者に感謝状が贈られました。

タイ王国立カセサート大学附属小学校と町内各小学校との相互交流は今年度で終わりますが、タイとの交流が全く途絶えたわけではありません。交流で知り合った児童達は、フェイスブックなどインターネットで繋がり、お互いの近況を報告し、将来はタイへ行きたい、日本へ来たいという声も上っています。

最後に、交流の最初にご苦勞をされた当時の朝日西小学校の関係者の皆さん、ほほえみ交流を守ってきた糸生地区の皆さん、またこの事業を支えてくださった全ての皆さんに感謝を申し上げるとともに、越前町に多くの思い出を残してくれたカセサート大学附属小学校の皆さんにもお礼を申し上げます。



糸生地区の協力者をはじめ、留学生を受け入れた町内のホストファミリーや小学校、保育園など、多くの人が交流を支えました。



カセサート大学附属小学校での授業。教師だけでなく、クラスの皆が先生となって教えてくれました。（平成25年、第21回派遣）



糸生小学校に設けられた、ほほえみ交流を紹介するスペース。タイから贈られたパネルや人形など、数々の記念品が展示されています。



ほほえみ交流がきっかけで始まった、植樹事業。今では、越前町と交流する豪州や米国など他の地域からの訪問者も皆、糸生地区にある「交流の森」で植樹を行っています。

問合せ先 国際交流室内 越前町国際交流協会 ☎34-8713

平成26年度 工事等発注一覧(250万円以上) 9月16日~10月15日

工事等名	請負金額	請負業者名	主管課
平成26年度町道大樟道口線拡幅測量・調査・設計委託業務	5,076,000円	北電技術コンサルタント(株) 福井支店	建設課
平成26年度町道米ノ厨線拡幅測量・調査・設計業務	4,482,000円	(株)サンワコン	建設課
平成26年度町道道口厨線道路維持補修工事	3,693,600円	(株)大生	建設課
平成26年度町道大谷寺線道路維持補修工事	3,196,800円	(有)江指組	建設課
平成26年度町道小倉・大谷寺線道路維持補修工事	2,970,000円	(有)江指組	建設課
平成26年度西田中駅前団地給排水管改修工事	15,876,000円	(株)丸安建設	住宅政策室
平成26年度気比庄土地区画整理事業造成工事	6,534,000円	(株)丸安建設	住宅政策室
平成26年度宮崎地区配水管布設その2工事	13,824,000円	(株)丸安建設	上下水道課
平成25年度(繰)公共下水道事業宮崎東部処理区管路布設工事(その3)	5,475,600円	斉藤建設(株)	上下水道課
平成26年度柄川地区排水路整備工事	4,557,600円	(株)丸安建設	農林水産課
平成26年度林道中・笠松線舗装工事	4,514,400円	山中建設(株)	農林水産課
平成26年度江波地区農地防災工事	4,482,000円	國成建設(株)	農林水産課
平成26年度商店街街路灯整備工事	9,396,000円	越前電気(株)	商工観光課
平成26年度越前水仙を活かしたまちづくり整備工事測量設計業務委託	6,004,800円	(株)サンワコン	商工観光課
平成26年度越前岬線歩道改修工事測量設計業務委託	2,376,000円	(株)東洋設計 福井支店	商工観光課
平成26年度四ヶ浦小学校校舎改修工事	17,280,000円	(株)大生	学校教育課
平成26年度織田中学校屋内運動場改修工事	15,984,000円	(有)ニューチップ	学校教育課
平成26年度越前中学校屋外運動場改修工事	14,882,400円	岬建設(株)	学校教育課

問合せ先 監理課 ☎34-8719

えちぜん

INFORMATION

みんな集まれ

越前町合併10周年記念

越前かにまつり

日本海大抽選会
越前かにをはじめ越前海岸の家産特産品が当たる!
抽選補助券3枚で抽選会に参加!
(お買物1,000円で1枚進呈)
抽選日: 午前9時30分~午後4時(会場内抽選コーナーにて行なわれます)

セイコガニ汁販売
500円
200円
300円
(半額)
午前9時よりチャット販売開始。限定500食(8日)
セイコガニ汁の引換券は午前10:00から引換券です。

平成26年
11/15
オープン!

福井県越前町くわや道の駅「越前」
(露天風呂・アクティブハウス越前)

2014.11月15日(土)・16日(日)
9:00~16:00

主催 越前かにまつり実行委員会(越前町観光連盟内) 問合せ先 ☎37-1234

越前町合併10周年記念

いまいき健康フェア & 健康公開講座

日時 11月23日(日)
健康フェア:午前10時~午後0時30分
健康公開講座:午後1時30分~午後3時35分

場所 越前町
生涯学習センター

フッ素塗布予約受付中!

「歯」の質を強くする液を5分間機械で塗ります。

定員
100人

対象者 3歳~小学6年生

料金 無料



毎年、好評!

動脈硬化検査 予約受付中!

血管の硬さやつまり具合をみる検査です。

定員
50人

場所 越前町生涯学習センター

受付時間 午前10時~午後0時30分

料金 500円

対象者 40歳~74歳までの人で

今年の健診を受けた人 今年の健診を申し込んでいる人

キッズ写真募集中!

対象者 町内の3歳までのお子さん

- 台紙は、役場・各子育て支援センター・各保育所(園)に置いてあります。(お手持ちのA4サイズの用紙を使われても結構です。)
- 11月18日(火)までに、役場・各子育て支援センター・各保育所(園)へ、お持ちください。

お子さんの
写真を飾って
みませんか?

健康公開講座

各講演のほか、特別講演も開催されます。

特別講演 午後2時30分~3時15分

「予防接種で子供を守ろう」

はしもと小児科クリニック 橋本剛太郎 先生



申込・問合せ先 健康増進室 ☎36-1375 保健衛生課 ☎34-8710

詳しくは、ちらしをご覧ください。

「心をいやす相談会」のご案内



「眠れない日が続いている」「ひどいストレスを感じている」「人間関係で悩んでいる」「気持ちが落ち込んでいる」などつらい気持ちを自分ひとりで抱えていませんか?カウンセラーと話をすることで、解決の糸口が見つかることもあります。お気軽にご相談ください。ご家族の皆さんの相談にも応じます。

日時 11月28日(金)
午後1時30分~午後4時

カウンセラー 千崎 愛さん(臨床心理士)

場所 宮崎コミュニティセンター

申し込み 予約制(匿名でも可)

相談時間 1人45分程度
(秘密は厳守します)

子どもの発達相談や、スクールカウンセラー、大人のストレス相談など幅広い経験をもった臨床心理士が応じます。

料金 無料

申込・問合せ先 保健衛生課 ☎34-8710

えちぜん

INFORMATION

健康な暮らしのため

雨田光平記念館 テーマ展開催のお知らせ

「新コレクション展」

平成25年度に寄贈された作品を中心に、それらに関連する館蔵資料や正月、干支に関連する作品を展示します。

皆さんぜひお越しください。

期間

11月22日(土)~平成27年3月22日(日)

開館時間

午前10時~午後5時(入館は午後4時30分まで)

休館日

毎週月曜日

(ただし11月24日・1月12日は開館し、11月25日・1月13日を休館といたします)

12月24日・12月28日~翌年1月4日・2月12日

観覧料

一般 100円

団体 (20人以上) 80円

共通券 (となりの文化歴史館が見学できます) 200円

※中学生以下、70歳以上の人は無料です。入館の際、受付で年齢のわかるものをお見せください。

会場・問合せ先

雨田光平記念館

☎36-26666



雨田光平記念館臨時休館のお知らせ

記念館では展示替作業のため、次の期間臨時休館いたします。

利用者の皆さんには大変ご迷惑をおかけしますが、ご理解とご協力をお願いいたします。

臨時休館中のお問い合わせは、織田文化歴史館(☎36-26666)までお願いします。

臨時休館 11月18日(火)~21日(金)

問合せ先 雨田光平記念館 ☎36-26666

第11回わづみ館作品展

越前町内外から織田陶房わづみ館に集まって、うつわやオヴジエなど作品制作に励んでいる人々の作品発表会です。ぜひご来館ください。

会場

越前町織田交流館

(織田文化歴史館となり・雨田光平記念館2階)

期間 11月8日(土)~15日(土)

開館時間

午前10時~午後5時

※初日8日は午後1時開館、最終日は午後0時閉館となります。

観覧料 無料

問合せ先 織田陶房わづみ館

☎36-16222



去年の作品展

11月の越前陶芸村文化交流会館イベント情報

入館無料

11月の休館日 4日・10日・17日・25日

開館時間 午前9時~午後5時(最終入館は午後4時30分)

陶芸村の黄色い建物といえば



常時100点以上ある越前焼作家のコーヒーカップの中から好きなカップを選んで珈琲が楽しめるセルフカフェ 陶芸公園を眺めながら、ゆったり…のんびり…

好みの越前焼カップでコーヒーが飲める! (常設)
珈琲サロン「Self Café 越前焼で珈琲時間」

糖質の摂取量を守る

インスリンを守るためには糖質の摂取量、特に血糖値を上げやすい「単純糖質」の摂取量を守ることが大切です。単純糖質を摂りすぎると血糖が上昇し、インスリン分泌を促進するため、すい臓に負担がかかり、疲労してしまいます。そのため適度な量を心がけましょう。

1日に摂取できる単純糖質の目安量

◎成人

- ・果物から80キロカロリー（表1）
- ・調味料などの砂糖（糖）類（菓子類、飲料類など）から20g（表2、3参照）

◎血糖が高い人、糖尿病の人、60歳以上の人

- ・果物から80キロカロリー
- ・調味料などの砂糖類（菓子類、飲料類など）から10g（表2、3参照）

特に血糖が高い人は、糖質の量を知って上手に利用しましょう。

天然果汁ジュースはヘルシーだと思っていたけど、意外に糖量が多くてびっくり！この表を冷蔵庫に貼っておこうと。



表1
80キロカロリーとなる果物の目安

品名	目安量
なし	200g（小1個）
みかん	180g（2個）
りんご	150g（中半分）
甘柿	130g（1個）
バナナ	100g（中1本）
巨峰	80g（8～10粒）
干し柿	30g（1個）

表2
菓子類の糖量の目安

品名	量の目安	糖量
あめ	2個（10g）	10g
大福	1個（70g）	12g
まんじゅう	1個（50g）	18g
ゼリー	1個（120g）	18g
ショートケーキ	1個（100g）	30g
あんパン	1個（100g）	28g
ジャムパン	1個（80g）	23g
水ようかん	2切（50g）	17g

表3
飲料類の糖量の目安

品名	量の目安	糖量
乳酸菌飲料	1本（65cc）	8g
栄養ドリンク	1本（100cc）	15g
黒酢ドリンク	1本（125cc）	15g
天然果汁	1本（200cc）	25g
野菜ジュース	1本（200cc）	13g
缶コーヒー加糖	1本（190cc）	15g
コーラ	1本（500cc）	57g
日本酒	1本（180cc）	9g
缶ビール	1本（350cc）	10.5g

問合せ先 健康増進室 ☎36-1375

★「発達相談会」のお知らせ★

言葉や発達がゆっくりだと思われるお子さんを対象にした個別相談会を実施しています。お子さんの特性に合わせた支援を、こころの先生（心理相談員）と一緒に考えてみましょう。お気軽にご参加ください。

- 日時** 11月27日（木）午後1時～4時
- 場所** 朝日保健センター
- スタッフ** 臨床心理士
- 相談時間** 約30分～1時間の個別相談です
- 料金** 無料
- 申込み** 予約制



申込・問合せ先 社会福祉支援室 ☎34-8724



県外で受けた予防接種費用を助成します

保護者の里帰り出産などにて乳幼児が県外で定期予防接種を受けた場合、接種費用の助成を行います。

- 助成対象者**
 1. 特に管理を要する疾患のある人
 2. 保護者が里帰り出産をした人
 3. やむを得ない事情がある人（事前にご相談ください。）
- 助成対象期間** 平成26年10月1日以降に実施した予防接種が対象
- 助成額** 福井県内医療機関への委託料を上限とします。

●予防接種費用の助成申請

接種日から1年以内に申請してください。

- 必要な書類**
 - 予防接種費用助成申請書兼請求書（窓口にあります）
 - 予診票の写し（接種した医療機関から受け取ってください）
 - 領収書原本（接種日、ワクチン名、料金、医療機関名が記載されているもの）
 - 予防接種済証（母子手帳の写しなど）
 - 振込先金融機関通帳と印鑑

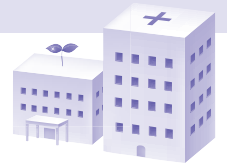

問合せ先 健康増進室 ☎36-1375

成人の健康診査

実施日	会場	受付時間	健康診査	肺がん検診	胃がん検診	乳がん検診	子宮頸がん検診
11月30日（日）	宮崎コミュニティセンター	8:30～9:30			●		
		9:00～10:00	●	●			
		9:30～10:30			●	●	
12月17日（水）	織田コミュニティセンター	8:30～9:30			●		
		9:00～10:00	●	●			
		13:00～14:00			●	●	

○健康診査を受けることができる人は、次の①～③に該当する人です。**健診当日は健康保険証を必ず、ご持参ください。**

- ①越前町国民健康保険に加入している40歳～74歳までの人
 - ②20歳から39歳までの職場などで健診を受診する機会のない人で、町の健診を希望する人（必ず事前に申し込んでください）
 - ③後期高齢者医療保険に加入している人で、町の健診を希望する人（必ず事前に申し込んでください）
- 上記以外の方は加入している医療保険によって異なりますので、各保険者へお問い合わせください。

○がん検診については医療保険に関係なく、職場などでがん検診を受診する機会のない人を対象に行っています。各検診日の3日前までに電話でお申し込みください。

- *大腸がん検診の検便容器は、検診の受付時間にすべての会場で回収しています。
- *健康診査と同じ時間帯に、肝炎ウイルス検査および前立腺がん検診（血液検査）を実施しています。

問合せ先 健康増進室 ☎36-1375 保健衛生課 ☎34-8710



11月の越前町関連の番組放送時間表

たんなんスマイルTV (デジタル091ch)

特別番組

- ◎「土曜の朝はまいどわいど生放送」
道の駅「越前」・越前かにまつり
【11月15日(土)】
・生放送 10:00～ ・再放送 15:00～、22:00～
- ◎「丹南のお店情報 みせばん」
ハレノヒ(菓子)
【11月29日(土)～12月5日(金)】
・月～金曜日 8:40～、13:40～、17:40～、20:40～
・土・日曜日 8:40～、13:40～、18:40～
- ◎「Jr. + (ジュニアプラス)」
糸生小学校・タイ国立カセサート大学
付属小学校「ほほえみ交流事業」
【11月1日(土)～11月7日(金)】
・毎日 9:00～、12:00～、19:00～

- ◎「丹南歴史探訪アーカイブス」
劔神社御鎮座1780年奉祝記念大祭①
【11月10日(月)～11月11日(火)】
劔神社御鎮座1780年奉祝記念大祭②
【11月12日(水)～11月14日(金)】
8:30～、13:30～、17:30～、20:30～

- ◎「越前町いきいき情報局」
越前町合併10周年記念
えちぜん男女共同参画のつどい
【11月1日(土)～11月21日(金)】
道の駅「越前」オープン
【11月22日(土)～12月5日(金)】
・毎日 7:55～、12:55～、19:55～

※その他の番組の放送予定は、
電話またはホームページでご
確認ください。



※番組は予告なく変更されることがありますので、
ご了承ください。

問合せ先 丹南ケーブルテレビ(株) 番組制作課
☎21-3277 Eメール:smiletv@t-catv.co.jp
URL http://www.t-catv.co.jp

マタニティスクールのお知らせ

妊娠中は心もからだも大きく変化します。
この時期を不安なく過ごし、安心して新しい家族を
迎えられるよう、町ではマタニティスクールを実施しています。



ぜひご参加ください。

- 日時 11月29日(土)
午前10時～12時(午前9時30分～受付)
- 場所 越前町生涯学習センター(内郡13-19-3)
- 内容 ●妊娠中のからだの変化と栄養の話
●ヘルシーランチの試食
※妊婦模擬体験、赤ちゃん抱っこ体験もできます
- 料金 無料
- 申込・問合せ先 健康増進室 ☎36-1375

- 持ち物 ●母子健康手帳
- 申込み 11月27日(木)までに
電話でお申し込みく
ださい(予約制)

※パートナーやお子さんと一緒に
参加も可能です。
お申し込みの際にお知らせく
ださい。

図書館だより

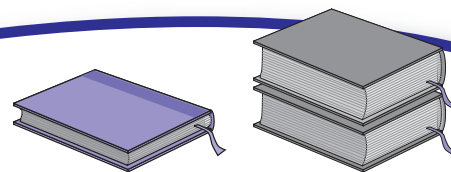

★「月」と「星」をテーマに図書展示★

織田分館では、現在、所蔵している図書のうち「月」と「星」が題名につく小説
の中から選りすぐったものを特集し展示を行っています。

館内には特集小説の書名や著者名を一覧にしたリストも併せて展示しています。
読書しながら深まる秋を満喫しませんか？

織田分館の雑誌を無償提供します

保存期間が終了した雑誌を図書館利用の
皆さんに提供します。
ご希望の雑誌をお持ち帰りいただけます。

- 期間 11月14日(金)～30日(日)
- 場所 織田分館カウンター前
- 雑誌 オレンジページ・きょうの料理・
サライ・家の光など

新しいDVDが入りました

- カンフーパンダ1・2
- トムとジェリーテイルズ1～4
- トイストーリー2・3

DVDは織田分館の
視聴覚コーナーで
ご覧になれます。

織田分館の視聴覚
コーナー



一期一会 (いちごいちえ)



誰もお聞きになったことのある言葉だと思いますが、茶道を究
めた千利休の発した名言とされています。「期(き)」とは、ある一
定の時間のまとまりをいいますが、「一期(いちご)」というと、人の
生まれてから死ぬまで、一生という期間を意味します。「一期一会」は「一生に一度会うか
わな
いか」ということで、だからこそ、こうして会う機会は人生一度きりかもしれないから、大事に
しなくてはいけない。そういう心持ちで人と接しなさい、ということです。

ふだん、保育園を営んでいると、もちろん子どもたちと保育者との毎日毎日の生活・遊び・泣き
笑いの積み重ねではありますが、赤ちゃんで入園してきた子ども、あっという間に卒園か。…など
と
思っていたら、もう中学校に上がるのか、なんてことの繰り返しです。一日一日を長く感じる
こともあれば、一年二年の時の経過を早いと実感することもあります。保育者や教員でも、ある
子を担任するのは、お互いの年齢や立場がたまたま合致することで訪れる、出会いの縁です。ね。
この出会いはありがたく、大切なものだな、とあらためて思うわけです。

家庭での子育ても同じこと。いや、学校や保育園などは比べものにならないくらい大切な
大切な出会いです。言うことを聞かなくて腹が立つこともあれば、我が子の大きな成長に涙するこ
ともあるでしょう。そんな我が子も年齢が上がれば進学や就職で、親元と一緒に暮らすこともな
くなる日が来ます。部活動などもなく、特に毎日親と一緒にいる子どもの幼少期は、おそらく子
どもの人生でも親とべったりするわずかな期間かもしれませんが、子どもと過ごす期間も、また「一
期一会」です。子育ては楽なものではありませんが、今しかできない会話、今しかできない泣き
笑いを「楽しめる」子育てになるといいですね。仕事でなかなかゆっくり子どもと接することの
できない親にあっても、接することの時間だけは「一期一会」と心得て、今しかできない子ども
との付き合いを楽しんだらいいのです。

問合せ先 子育て支援課 ☎34-8725



学K この辺には他にどんな有形文化財があるので
学K ここから歩いていけるところでしたら、おと
学K なりの御神社をおすすめします。あの神社に
学K は国・県・町指定まで文化財がそろっています
学K すよ。なんととっても国宝の梵鐘があります
学K から！
学K ああっそうでした！
学K それから神社に関連する無形民俗文化財が一
学K 件あります。
学K そうなのですか。
学K 元々御神社の祭礼の時に奉納されていた明神
学K ばやしです。
学K お祭りの太鼓ですか。
学K この太鼓芸能は演奏の緩急をはじめ、全体の
学K 進行を支える伴奏役の「地」と呼ばれる打ち手
学K が一人、三〜四人くらいの囃子方である笛の
学K 演奏者、そして演奏にあたるリズムを交代し
学K ながら担当する複数の打ち手で構成されてい
学K ます。
学K 結構たくさんの方が参加しているのですね。
学K そうですね。現在は囃子方に女の子が参加し
学K たりしていますが、元々は御神社近隣の「大
学K 区」と呼ばれる地区に住む氏子男性のみが参
学K 加できました。
学K へえ。
学K 他とは変わっているところは、まず「地」以外
学K の太鼓演奏者が使う撥が、太くて短い筒状の
学K 形をしているところですよ。
学K 普通は太鼓の撥って細長いですよのね。
学K そうです。それから演奏者は、太鼓を叩きなが
学K ら踊るような独特の身振りをします。
学K え！踊るのですか？

学K うーん。どう説明したらいいのか難しいので
学K すが。耳の横で招くように手を動かす「耳か
学K き」など、独特の型があるのです。見ていただ
学K くのが一番よくわかります。神社で奉納され
学K る明神ばやしは小学生くらいの子どもが演奏
学K 者ですが、「地」にあわせて一斉に同じ型を取
学K りながら太鼓を叩いていく姿は、壮観ですよ。
学K この型に何か意味はあるのですか？
学K 現在は一つ一つの型にどんな意味があったの
学K かはわからなくなっていますが、この太鼓は
学K 天地の恵みに対する感謝を現したものと
学K 伝えられてきています。
学K こんな太鼓芸能は他にもあるのですか？
学K そうですね。明神ばやしは御神社の御幸大祭
学K の時に、「だいずり」という曳山のようなもの
学K の上で演じられた太鼓芸能が元になったと言
学K われています。この御幸大祭に関連していた
学K 近隣の地区には、このような太鼓芸能が残っ
学K ています。
学K ちよっと離れていますが、福井市の馬鹿ばや
学K し、勝山市の勝山左義長も変わった身振りで
学K 叩く太鼓芸能です。



学K うーん。どう説明したらいいのか難しいので
学K すが。耳の横で招くように手を動かす「耳か
学K き」など、独特の型があるのです。見ていただ
学K くのが一番よくわかります。神社で奉納され
学K る明神ばやしは小学生くらいの子どもが演奏
学K 者ですが、「地」にあわせて一斉に同じ型を取
学K りながら太鼓を叩いていく姿は、壮観ですよ。
学K この型に何か意味はあるのですか？
学K 現在は一つ一つの型にどんな意味があったの
学K かはわからなくなっていますが、この太鼓は
学K 天地の恵みに対する感謝を現したものと
学K 伝えられてきています。
学K こんな太鼓芸能は他にもあるのですか？
学K そうですね。明神ばやしは御神社の御幸大祭
学K の時に、「だいずり」という曳山のようなもの
学K の上で演じられた太鼓芸能が元になったと言
学K われています。この御幸大祭に関連していた
学K 近隣の地区には、このような太鼓芸能が残っ
学K ています。
学K ちよっと離れていますが、福井市の馬鹿ばや
学K し、勝山市の勝山左義長も変わった身振りで
学K 叩く太鼓芸能です。

なかよしひろば (園開放)

Table with 3 columns: 実施日 (Implementation Date), 場所 (Location), 電話番号 (Phone Number). Lists various events at different childcare centers.

※時間・内容などについては、各保育所(園)にお問い合わせください。

人口と世帯 (10月1日現在) 23,051人 (前月より8人減) 男 11,130人 女 11,921人 世帯数 7,344戸 (外国人の人口と世帯数を含んでいます)

新しい家族です

(敬称略、10月15日現在)

- 東内郡 寺坂 秋衛 (寛志、男) 榎津 山岸 楓 (照和、女)
気比庄 井上 乃愛 (直人、女) 大谷 佐藤 大智 (久、男)
気比庄 青山 新 (崇夫、男) 寺 渡辺 拓馬 (佑太、男)
気比庄 長谷川 元一 (二友、男) 新保 藤田 豹馬 (恭平、男)
気比庄 山田 海翔 (政義、男) 新保 中西 陸 (賢一、男)
金谷 大道 心成美 (俊明、女) 馬場 坪川 陽人 (史人、男)
金谷 高橋 瑛大 (大貴、男) 細野 伊部 花音 (豪志、女)
小曾原 伊部 飛梨太 (将史、男) 細野 伊部 美音 (豪志、女)
榎津 渡辺 敢太 (雄太、男)

おくやみ

(10月15日現在)

- 西田中 佐々木よね子さん (93歳)
内郡 橘 行雄さん (81歳)
上川去 桑原 學さん (82歳)
佐々生 久保 シツさん (83歳)
気比庄 水野 等さん (86歳)
気比庄 上野 保雄さん (90歳)
乙坂 木下みゆきさん (48歳)
小倉 安原 一夫さん (84歳)
小倉 安井 重憲さん (72歳)
天谷 田村 静子さん (94歳)
江波 佐々木利志子さん (66歳)
榎津 前川 隆さん (62歳)
八田 齋藤ときるさん (96歳)
玉川 中谷 ツジさん (94歳)
梅浦 田中美登里さん (88歳)
梅浦 佐武 静子さん (80歳)
小樟 畑 カズコさん (90歳)
米ノ 壁下 義春さん (64歳)
馬場 林 はつ子さん (93歳)
市場 山下 絹枝さん (82歳)
平等 平沢 英子さん (88歳)
上山中 堀 義雄さん (82歳)
細野 久守 勇之さん (85歳)

表紙の写真

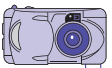

10月18日・19日に開かれた「越前まるごと元氣フェア」でのコマです。両日とも大人気だった越前町新メニユー決定戦の投票では皆さんとても迷っているようでした。

また、目玉となった「吉本新喜劇」の公演にはたくさんの方が詰め掛け、本場の笑いを堪能しました。その他、マグロの解体ショーなど楽しく参加できるイベントで、来場者の皆さんは秋の越前陶芸村で越前町の魅力を再発見してもらえたと思います。

編集後記



11月といえば越前がに漁の解禁です。6日の解禁を控えた、5日の夜10時ごろに港から一斉に漁船が出港してきます。これは解禁日を海上で迎えて、すぐに漁ができるようにするためです。私もセイコガニが大好きなので今から待ち遠しいです。

さらに今年は15日・16日の「越前かにまつり」に合わせて、アクティブハウス越前・露天風呂「漁火」の中に道の駅「越前」がオープンします。観光案内コーナーの他、軽食コーナーやアンテナショップを備え、越前海岸の観光の中心地となることは間違いありません。町民の皆さんも近くにお越しの際は、ぜひ一度お立ち寄りください。

涅槃図とブツダ

八月号の記事で、御神社に伝わる「釈迦八相涅槃図」の意味を考えるため、「釈迦八相涅槃図」とはどのような種類の絵画なのかを説明しました。今回は、涅槃図の主題と典拠について見ていきます。

涅槃図は、仏教の開祖であるブツダ(釈迦)が亡くなった瞬間が描かれた絵画です。仏教の世界では、宗教的に目覚めた人が死ぬことを「入滅」といい、「滅度」「寂滅」とも訳されます。ブツダが入滅した時期については諸説あり、紀元前三八三年頃(中村元説)と考えるのが一般的です。

ブツダは、インド北部を治めていたシヤカ族の出身であり、カピラ(迦毘羅)城城主の浄飯王(シュッドダーナ)と摩耶夫人(マリーヤ夫人)の間に生まれました。二九歳の時に出家し、まず山中に入って六年間にわたり苦行生活を送りましたがその空しさを知り、ボードガヤーの菩提樹の下で静かに瞑想をこらし、ついに悟りを開いたと経典に記されます。

その後、ブツダはインド各地を巡歴して多くの人々を教化しました。八〇歳の時、パーパー村において鍛冶屋の息子・純陀(チュンダ)の捧げた食事(キノコまたは豚肉)を食べ食中毒になり、クシナガラ(熙連河)のほとり、沙羅双樹の間で入滅しました。涅槃図は、まさにこの場面を描いています。

ブツダの入滅に関する記事は、「マハー・パリニッパーナ・スッタントク」という経典に詳しく掲載されています。日本語では「大いなる死」と訳され、古代インド語であるパーリ語で記されています。この経典は、主にスリランカなどの東南アジアに伝わり、かなり古い内容を保持していると考えられます。一方、日本などを含む東アジアでは、ブツダの入滅を示す漢訳経典として「遊行経」が知られています。

これら東南アジアなどの南方に伝わった経典と、東アジアなどの東方に伝わった経典を比較すると、内容の大枠は同じものの、細かい描写の違いが多くみられます。御神社の資料をはじめ、日本の涅槃図は「遊行経」を典拠に描かれているとされ、日本独自の様式をもっています。涅槃図には、私たち日本人の美意識や宗教観が反映されているためといえるでしょう。

文責 織田文化歴史館 学芸員 村上雅紀

えちぜんカレンダー

11月2日～12月6日

※休日当番医の診療時間は、9:00～17:00です。都合により医療機関が変更になる場合がありますので、受診前に電話や新聞などで確認してください。

日	月	火	水	木	金	土
11 越前町総合美術展 (越前町生涯学習センター) 2 越前町音楽祭 (越前町生涯学習センター) 歴史・文化めぐりツアー 【休日当番医】 長田内科胃腸科医院 ☎32-2774	3 越前町総合美術展 (越前町生涯学習センター) 歴史・文化めぐりツアー 【休日当番医】 織田病院 ☎36-1000	4 心配ごと相談 13:00～16:00 (宮崎コミュニティセンター)	5 子育てサロン 9:30～11:00 (越前町社会福祉センター(西田中))	6 1歳6ヶ月児健診 13:30～16:00 (織田コミュニティセンター)	7 子育てサロン 9:30～11:00 (越前町社会福祉センター(西田中)) 離乳食教室 9:30～12:00 (織田コミュニティセンター)	8
9 ふれあい福祉フェスタ 2014 (越前町社会福祉センター(西田中)) 【休日当番医】 織田病院 ☎36-1000	10 結婚相談 13:00～16:00 (越前町社会福祉センター(西田中))	11 家族介護者サロン 10:00～12:00 (越前町織田文化歴史館) 心配ごと相談 13:00～16:00 (越前町社会福祉センター(西田中))	12 子育てサロン 9:30～11:00 (越前町社会福祉センター(西田中)) 家族介護者サロン 10:00～12:00 (越前地域福祉センター(梅浦))	13 家族介護者サロン 10:00～12:00 (越前町社会福祉センター(西田中))	14 子育てサロン 9:30～11:00 (越前町社会福祉センター(西田中)) 家族介護者サロン 10:00～12:00 (宮崎コミュニティセンター) NHK「上方演芸会」公開収録 18:00～20:00 (越前陶芸村文化交流会館)	15 越前かままつり (道の駅「越前」駐車場)
16 越前かままつり (道の駅「越前」駐車場) 【休日当番医】 長田内科胃腸科医院 ☎32-2774	17 結婚相談 13:00～16:00 (越前町社会福祉センター(西田中))	18 無料法律相談 13:00～16:00 (越前町社会福祉センター(西田中))	19 子育てサロン 9:30～11:00 (越前町社会福祉センター(西田中))	20 2歳児歯科健診 13:30～16:00 (織田コミュニティセンター)	21 子育てサロン 9:30～11:00 (越前町社会福祉センター(西田中))	22 えちぜん男女共同参画 のつどい (越前町生涯学習センター)
23 いきいき健康フェア (越前町生涯学習センター) 越前町社会福祉のつどい (越前町社会福祉センター(西田中)) 【休日当番医】 織田病院 ☎36-1000	24 【休日当番医】 織田病院 ☎36-1000	25 家族介護者サロン 10:00～12:00 (萩野生活改善センター) 心配ごと相談 13:00～16:00 (越前地域福祉センター(梅浦))	26 子育てサロン 9:30～11:00 (越前町社会福祉センター(西田中)) 家族介護者サロン 10:00～12:00 (道の駅「越前」) 離乳食教室 9:30～12:00 (織田コミュニティセンター)	27 家族介護者サロン 10:00～12:00 (越前町生涯学習センター糸生分館) 発達相談会 13:00～16:00 (朝日保健センター)	28 子育てサロン 9:30～11:00 (越前町社会福祉センター(西田中)) 家族介護者サロン 10:00～12:00 (豊津隣保館) 心配ごと相談 13:00～16:00 (織田コミュニティセンター) 心をいやす相談会 13:30～16:00 (宮崎コミュニティセンター)	29 マタニティスクール 10:00～12:00 (越前町生涯学習センター)
30 【休日当番医】 整形外科大城医院 ☎32-3500	12 結婚相談 13:00～16:00 (越前町社会福祉センター(西田中)) 1 【休日当番医】 織田病院 ☎36-1000	2 離乳食教室 9:30～12:00 (織田コミュニティセンター) 心配ごと相談 13:00～16:00 (宮崎コミュニティセンター)	3 子育てサロン 9:30～11:00 (越前町社会福祉センター(西田中))	4	5 子育てサロン 9:30～11:00 (越前町社会福祉センター(西田中))	6



再生紙を使用しています

越前町ウェブサイト <http://www.town.echizen.fukui.jp/>
過去の広報えちぜんは町ウェブサイトからご覧いただけます。
QRコード対応の携帯電話で、右のQRコードを撮影すると、
簡単に町のウェブサイトへアクセスできます。

(携帯電話用)



(スマートフォン用)

