

人と技 みどり 海土里 織りなす 快適なまち

# 広報えちぜん

Communication Magazine Echizen



広報えちぜんが  
新しく生まれ変わりました

祝 入学 ～はじめてのホームルーム～



越前町

特集 Special feature article

わたしのまちの予算 ～主要な事業紹介～ …2～3  
地域おこし協力隊 ……………26  
結婚支援事業(少子化対策) ……………27

2015.5  
No.124

# わたしたちの まちの予算

The budget for our town

**平成27年度当初予算の主な事業**  
平成27年度は、合併10周年の節目を越えた最初の年です。平成27年度当初予算は、新たなスタートを切るため「越前町の未来を育む予算」とし、観光産業の育成、子育て支援の充実、農林水産業・商工業の担い手の育成、教育の充実の4つの重点施策を軸に進めながら、「ふるさと越前の創生」に取り組みます。

## 観光産業の育成

■ **越前水仙を活かしたまちづくり**  
ビューティフル3セット（越前水仙・絶景・夕日）の観光資源を活かし、通年型の観光地として地域活性化を図るため、越前岬水仙ランド自然文学資料館の改修とその周辺の再整備工事の設計や越前水仙を活かしたまちづくりの企画・運営を行います。



改修する自然文学資料館

■ **観光施設トイレの改修**  
観光客への“おもてなし”を進めるため、泰澄の杜の施設内のトイレや越前海岸公衆トイレ（玉川・白浜）を洋式トイレに改修します。



洋式トイレに改修（写真は玉川公衆トイレ）

■ **観光客の誘客を促進**  
町内の観光施設や宿泊施設への団体観光客の誘客を拡大する事業に取り組み越前町観光連盟の活動を支援します。

## 子育て支援の充実

■ **朝日地区統合保育所・朝日児童センターの建設**  
公共施設の効率化と児童の健全な育成を支援するため、朝日中央保育所と朝日北保育所の統合保育所と朝日児童センターを建設します。



観光連盟が活動する越前町観光案内所（道の駅「越前」内）



朝日地区統合保育所（右）と朝日児童センター（左）の完成予想図

■ **延長保育時間の拡大**  
保護者のニーズに対応するため、すべの町立・私立保育所で延長保育時間を30分拡大（午後7時まで）します。

■ **第3子の保育料の無料化**  
子育て世帯の経済的な負担を軽減するため、福井県が進める「新ふくい3人の子応援プロジェクト」により、第3子以降の保育料を小学校入学前まで無料化します。

## 農林水産業・商工業の担い手の育成

■ **農地集積による農業経営の効率化と生産性の向上**

農業経営の規模拡大や新たな農業経営者の参入による生産性の向上を推進するとともに耕作放棄地の解消や発生を防止するため、農地中間管理機構が借り受け、認定農業者などの担い手に農地を集積して貸し付けたとき農家組合・所有者に対し協力を交付します。

■ **越前がにミュージアムの再整備**

漁業の後継者育成と担い手を確保するため、越前がにミュージアムを漁業の人材育成と「越前がに」の調査研究の拠点施設として再整備します。



越前がにミュージアムの館内

■ **新たな起業・創業を支援**  
町内の商工業の活性化を図るため、町内で新たに起業・創業した事業者に対し、奨励金を交付します。

## 教育の充実

■ **小・中学校施設の安全確保**  
広域避難施設として指定される小・中学校のうち、落下する恐れのある吊り天井や照明などを改修します。



屋内運動場（体育館）の吊り照明（糸生小学校）

■ **生活支援員や講師の拡充**  
学校教育環境の充実を図るため、複式学級の解消を図る講師や生活支援員、中高一貫教育の指導講師、スクールカウンセラーを配置します。

## その他重点事業

4つの重点施策以外にも、町民が安全に安心して暮らせるまちの実現に向けた事業を進めます。

■ **防災行政無線戸別受信機の整備**

災害時などに迅速かつ正確に行政情報を伝達するため、今年度は既に整備されている越前地区を除く朝日・宮崎・織田地区世帯への整備に係る設計を行い、朝日地区の天王川流域に係る世帯に戸別受信機を設置します。



宅内に設置される戸別受信機

■ **防犯灯などのLED化を推進**  
町が管理する防犯灯や道路照明灯の機能向上と維持管理コストの軽減を図るため、リース方式によるLED化に取り組みます。



分譲宅地の造成予想図（35区画）

■ **気比庄土地区画整理事業による宅地造成**  
若者の定住促進と地域の活性化を図るため、宅地造成を行います。

新しい議会構成が決まりました

4月24日に召集された平成27年第1回越前町議会臨時会で、正副議長および議会選出監査委員、各委員会の委員がそれぞれ決まりました。

議長 木村 繁 副議長 青柳 良彦



議会選出監査委員

安井 賢二

委員会構成

○委員長 ○副委員長

◆総務文教厚生常任委員会(8人)

○山野 幹夫 ○山本 清道

上坂 昭夫 北島 忠幸

村上 義人 佐々木 一郎

田中太左門 木村 繁

◆産業土木常任委員会(6人)

○吉村 春男 ○齋藤 稔

安井 賢二 笠原 秀樹

青柳 良彦 伊部 良美

◆議会運営委員会(6人)

○北島 忠幸 ○佐々木 一郎

吉村 春男 安井 賢二

山野 幹夫 田中太左門

◆議会広報特別委員会(8人)

○佐々木 一郎 ○田中太左門

吉村 春男 安井 賢二

上坂 昭夫 村上 義人

青柳 良彦 齋藤 稔

議長就任のご挨拶

越前町議会議長 木村 繁

町民の皆様には、平素より町議会に對しまして、格別のご理解とご協力を賜り、厚くお礼申し上げます。

このたび私たちは、去る4月24日の臨時会におきまして、議員各位のご推挙により、議長、副議長に就任しました。誠に身に余る光栄であると同時に、その職責の重大さを痛感し、身が引き締まる思いであります。

さて、我が国は戦後70年を迎え、人口減少や経済問題など様々な課題が同時に重なる、まさに時代の転換期にあり、まちづくりにおいても従来の発想や考え方を大きく見直していくことが、今、求められております。こうした中、越前町の将来を展望し、より一層の創意工夫と努力を積み重ねるとともに、町民の皆様が住み慣れた地域の中で、安全で安心して生活できるまちづくりを実現するために、議会の機能を遺憾なく発揮していくことが、私たち議員の使命であると考えております。

今後とも、町民の代表として信頼される議会を目指し、様々な課題に全力で取り組んでまいりますので、町民の皆様のご理解とご協力を賜りますようお願い申し上げます。就任のごあいさつとします。

行政相談員感謝状

4月9日、3月31日で行政相談委員を退任した古川英彦さんへ、総務大臣感謝状が福井行政評価事務所長より手渡されました。

古川さんは平成9年から18年間行政相談委員を務め、町民に寄り添った身近な相談員として、数多くの行政への不満や苦情の解決に尽力してきてました。



小・中学校交通安全腕章配布

交通安全を心がけてもらおうと、鯖江交通安全協会・鯖丹安全運転管理者協議会(一社)・福井県自家用車協会鯖丹支部から、小学校新一年生と中学校新一年生の皆さんに交通安全腕章が贈られました。児童・生徒の皆さんは、真剣な面持ちで腕に腕章を着けていました。



第49回西日本6人制ホッケー選手権大会で越前町4チームが優勝!

3月26日から29日、鶴見緑地地球技場(大阪府)で第49回西日本6人制ホッケー選手権大会が開かれ、福井県からは小学生の部に男子6チーム・女子3チーム、中学生の部に男子2チーム・女子3チームが出場し、大健闘しました。大会結果は次のとおりです。



▲中学女子1部優勝の皆さん



▲小学女子1部優勝の皆さん

【大会結果】

小学男子1部

準優勝 常磐ホッケースポーツ少年団

小学男子2部

優勝 糸生ホッケースポーツ少年団

小学女子1部

優勝 朝日ホッケースポーツ少年団

小学女子2部

準優勝 朝日ガールズ

中学男子2部

優勝 朝日中学校

中学女子1部

優勝 朝日中学校

中学女子2部

準優勝 朝日クラブ

消防・救急デジタル無線運用開始

3月27日鯖江・丹生消防組合消防本部が昨年から整備してきた消防・救急無線のデジタル化が完了し、消防本部で運用開始式が行われました。

全消防・消防団車両に無線機を整備し、災害時の無線通信体制が円滑になるとともに、通信エリアが拡大しました。

式には同消防組合管理者の牧野百男市長、副管理者の内藤俊三町長ら約40人が出席し、内藤町長による試験通話や、デジタル無線設備の見学を行いました。



消防ポンプ車をペルーへ寄贈しました

4月15日、鯖江・丹生消防組合丹生分署でペルーに送る消防ポンプ車の贈呈式が行われ、同組合副管理者の内藤町長から福井県ペルー協会の清川会長に贈呈用の鍵が手渡されました。この消防ポンプ車は越前消防団越前地区第2分団に先月まで配備されて、引退したばかりでした。

清川会長は「手入れが行き届いて、現地では新車と思われるかもしれない。ペルーの国民に日本人はものを大切にすることを伝えたい。」と感謝の気持ちを述べました。



全米チアダンス選手権大会三連覇!!



▲最上段左から3番目が小川絹代さん

3月6日から8日、アメリカ合衆国フロリダ州オーランドで開かれた、全米チアダンス選手権大会に福井商業高校チアリーダー部「JETS」の一員として小川絹代さん(乙坂)が出場し、インターナショナル・チームパフォーマンズ部門で三連覇を達成しました。

この部門は、全米予選を勝ち抜いた米国内チームと海外チームで競い、ジャズ、ポン、ヒップホップ、キックの4種類のダンス要素を取り入れ、創造性や表現力を評価する大会です。

今年、爆発力をイメージした「爆」をテーマに、ダイナミックな演技に磨きをかけて出場し、見事その栄冠をつかみました。今後の活躍にも期待しましょう。



3月25日から30日まで、岐阜県各務原市で、第46回全国高等学校選抜サッカー大会が開かれ、福井県からは丹生高校男子ホッケー部が出場しました。初戦は岐阜各務野高校に2-1、2回戦は山梨学院山梨学院大学附属高校に2-1で勝利し、準決勝、栃木県今市高校との対戦では、2-2の同点のまま、延長戦でも勝利がつかず、シュートアウト戦まで、もつれ込む接戦となりましたが、見事勝利し、決勝に進出しました。決勝戦では、島根県横田高校と対戦、0-0の同点のまま、2試合連続シュートアウト戦までもつれ込む大接戦を繰り広げ、2-3で惜しくも敗れましたが、見事、準優勝に輝きました。

第46回全国高等学校選抜ホッケー大会 丹生高校男子 準優勝!!

【試合結果】

1回戦 丹生 2-1 各務野

2回戦

丹生 2-1 山梨学院大附属

準決勝

丹生 2-2 今市

(SO 4-2)

決勝

丹生 0-0 横田

(SO 2-3)



平成27年度行政組織図

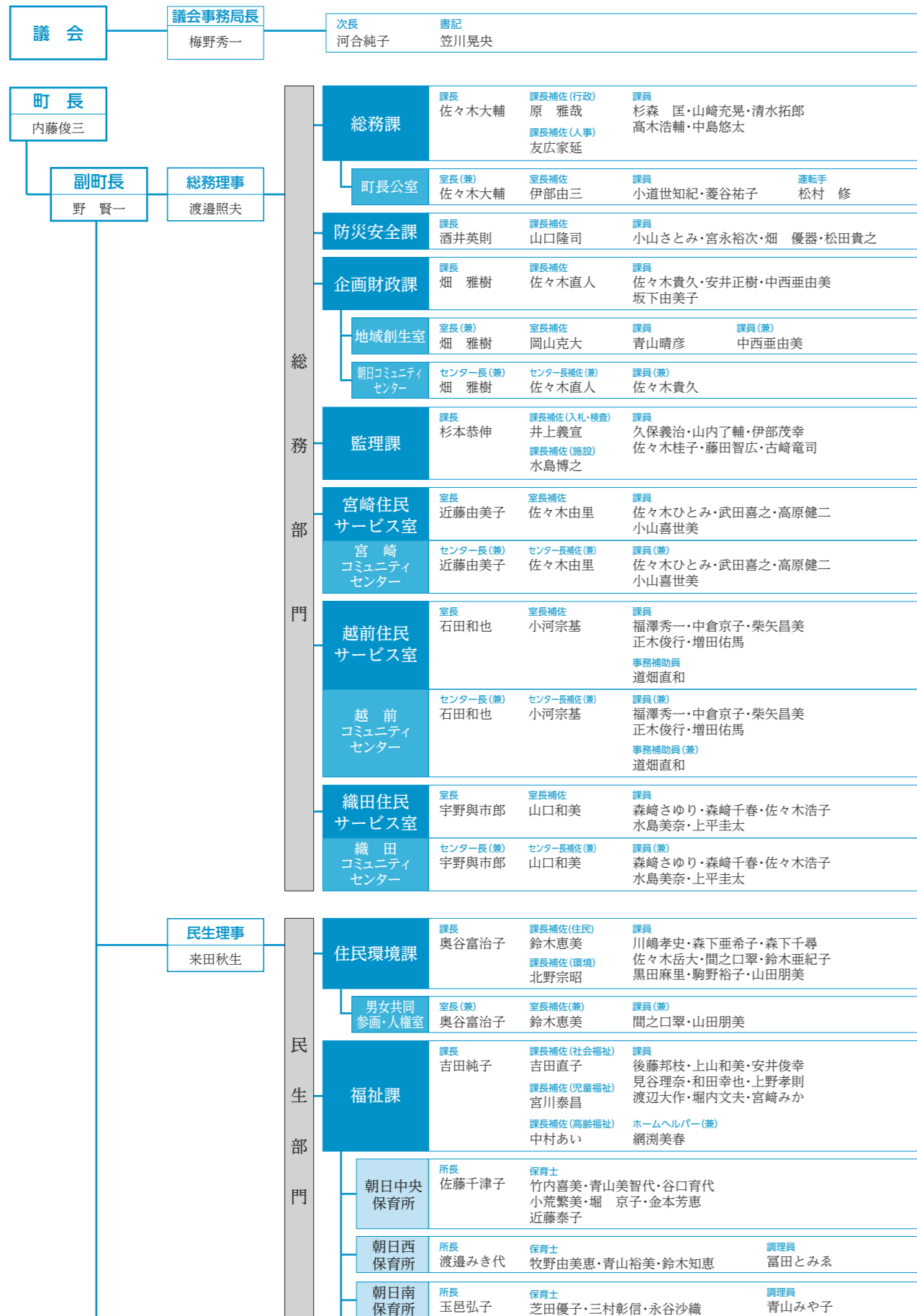

平成26年度予算の下半期(3月31日現在)の執行状況などをお知らせします。

平成26年度の「一般会計、特別会計、事業会計の予算規模、収支の状況」と「財産、町債の現在高」をお知らせします。

収支の状況は3月31日現在の状況であり、出納整理期間(4月1日から5月31日まで)の収支は含まれていませんので、決算状況とは異なります。

予算規模

会計	当初予算額	補正予算額	予算現額
一般会計	122億1,950万円	12億4,291万5千円	134億6,241万5千円
特別会計	67億3,290万7千円	4,960万5千円	67億8,251万2千円
事業会計	12億7,822万2千円	△183万8千円	12億7,638万4千円
合計	202億3,062万9千円	12億9,068万2千円	215億2,131万1千円

一般会計の収支の状況

歳入

(単位:千円)

科目	予算現額 A	収入済額 B	収入率 B/A
町 税	2,149,104	2,326,880	108.3%
地方譲与税等	406,795	411,300	101.1%
地方交付税	6,201,323	6,526,581	105.2%
交通安全対策特別交付金	1,700	1,726	101.5%
分担金及び負担金	337,340	319,770	94.8%
使用料及び手数料	81,380	80,954	99.5%
国庫支出金	1,012,603	885,859	87.5%
県支出金	1,163,180	638,841	54.9%
財産収入	95,736	68,564	71.6%
寄附金	2,101	2,042	97.2%
繰入金	54,702	54,694	99.9%
繰越金	711,926	711,926	100.0%
諸収入	175,925	109,288	62.1%
町債	1,068,600	0	0.0%
歳入合計	13,462,415	12,138,425	90.2%

歳出

(単位:千円)

科目	予算現額 A	支出済額 B	支出率 B/A
議会費	109,064	107,757	98.8%
総務費	1,318,776	1,155,459	87.6%
民生費	3,440,753	2,817,043	81.9%
衛生費	994,542	649,786	65.3%
労働費	44,064	43,646	99.1%
農林水産業費	936,011	564,369	60.3%
商工費	1,138,649	984,673	86.5%
土木費	1,246,742	491,883	39.5%
消防費	492,148	472,090	95.9%
教育費	1,134,898	1,052,469	92.7%
公債費	1,898,713	1,897,594	99.9%
諸支出金	672,992	672,643	99.9%
予備費	10,000	0	0.0%
災害復旧費	25,063	24,895	99.3%
歳出合計	13,462,415	10,934,307	81.2%

特別会計・事業会計の収支の状況

特別会計の収支の状況

(単位:千円)

会計名	予算現額 A	収入済額 B	収入率 B/A	支出済額 C	支出率 C/A
国民健康保険事業	2,368,357	2,142,787	90.5%	2,203,796	93.1%
介護保険事業	2,319,465	1,907,796	82.3%	2,062,648	88.9%
後期高齢者医療事業	231,630	230,217	99.4%	207,222	89.5%
簡易水道事業	483,409	279,522	57.8%	447,685	92.6%
公共下水道事業	817,352	296,805	36.3%	709,290	86.8%
集落排水事業	353,514	139,280	39.4%	335,969	95.0%
温泉事業	16,589	16,841	101.5%	12,432	74.9%
農林漁業体験実習館事業	29,460	15,864	53.8%	24,326	82.6%
土地区画整理事業	162,736	69,896	43.0%	147,547	90.7%
合計	6,782,512	5,099,008	75.2%	6,150,915	90.7%

事業会計の収支の状況

(単位:千円)

会計名	区分	収 入			支 出		
		予算現額 A	収入済額 B	収入率 B/A	予算現額 C	支出済額 D	支出率 D/C
上水道事業	収益的収支	298,325	167,997	56.3%	281,322	172,661	61.4%
	資本的収支	22,780	5,724	25.1%	161,793	142,749	88.2%
	合計	321,105	173,721	54.1%	443,115	315,410	71.2%
国民健康保険病院事業	収益的収支	304,901	305,332	100.1%	304,901	298,405	97.9%
	資本的収支	457,829	218,499	47.7%	528,368	285,776	54.1%
	合計	762,730	523,831	68.7%	833,269	584,181	70.1%

※資本的収入が資本的支出に対し不足する分は損益勘定留保資金などで補てんしました。

財産の現在高

種 別	現在高
土地	2,758,133㎡
建物	206,672㎡
山林	1,629,476㎡
物 権	17,501㎡
有価証券	1,500千円
出資による権利	642,364千円
一般会計	6,120,933千円
特別会計	91,353千円

町債の現在高

区 分	現在高	
一般会計	9,581,272千円	
特別会計	簡易水道事業	2,468,771千円
	公共下水道事業	3,296,913千円
	集落排水事業	1,493,765千円
	温泉事業	4,000千円
事業会計	上水道事業	2,272,987千円
	国民健康保険病院事業	861,006千円
合計	19,978,714千円	

<b>教育長</b> 荒 明義	<b>教育委員会事務局長</b> 三田村和久	<b>学校教育課</b> 課長 黒田三博 課長補佐 臥龍岡尊哉 課員 岡田寿子・山田幸一・木原千晶 内藤 諭・下仲順子・モハマドシャイリル 指導主事 山野裕子・渡邊進午				
		<b>国際交流室</b> 室長(兼) 黒田三博 室長補佐(兼) 臥龍岡尊哉 課員(兼) 下仲順子・モハマドシャイリル				
		<table border="1"> <tr> <td><b>宮崎小学校</b> 用務員 小倉美鶴</td> <td><b>城崎小学校</b> 用務員 濱野恵子</td> </tr> <tr> <td><b>朝日中学校</b> 用務員 馬谷まり子</td> <td><b>越前中学校</b> 用務員 水嶋万寿美</td> </tr> </table>	<b>宮崎小学校</b> 用務員 小倉美鶴	<b>城崎小学校</b> 用務員 濱野恵子	<b>朝日中学校</b> 用務員 馬谷まり子	<b>越前中学校</b> 用務員 水嶋万寿美
<b>宮崎小学校</b> 用務員 小倉美鶴	<b>城崎小学校</b> 用務員 濱野恵子					
<b>朝日中学校</b> 用務員 馬谷まり子	<b>越前中学校</b> 用務員 水嶋万寿美					
		<b>朝日学校給食センター</b> 所長(兼) 黒田三博 次長(兼) 臥龍岡尊哉 調理員 宮川幸代・進士利栄・橋本弘美 相馬はるみ・大川好枝・田中久美子 京藤直美				
		<b>宮崎学校給食センター</b> 所長(兼) 黒田三博 次長(併) 佐々木由里 調理員 吉田くみえ・木原ひとみ 西野ひとみ				
		<b>越前学校給食センター</b> 所長(兼) 黒田三博 次長(併) 小河宗基 運転手 神谷宗典 調理員 掃部満寿美・磯網美代子 調理員(兼) 神谷宗典				
		<b>織田学校給食センター</b> 所長(兼) 黒田三博 次長(併) 山口和美 運転手 三田村保夫 調理員 森川陽子・渡辺奈保美 調理員(兼) 三田村保夫				
		<b>生涯学習課</b> 課長 上坂明子 課長補佐 稲田明美 課員 高木裕見子・小西智弘・牧田千佳 大鎌延浩・久保伶奈				
		<b>生涯学習センター</b> 所長(兼) 上坂明子 課長補佐(兼) 稲田明美 課員(兼) 高木裕見子・小西智弘・牧田千佳 大鎌延浩・久保伶奈				
		<b>生涯学習センター 宮崎分館</b> 館長(併) 近藤由美子 館長補佐(併) 佐々木由里 課員(併) 佐々木ひとみ・武田喜之・高原健二 小山喜世美				
		<b>生涯学習センター 越前分館</b> 館長(併) 石田和也 館長補佐(併) 小河宗基 課員(併) 福澤秀一・中倉京子・柴久昌美 正木俊行・増田佑馬 事務補助員(併) 道畑直和				
		<b>生涯学習センター 織田分館</b> 館長(併) 宇野與市郎 館長補佐(併) 山口和美 課員(併) 森崎さゆり・森崎千春・佐々木浩子 水島美奈・上平圭太				
		<b>文化歴史館</b> 館長(兼) 上坂明子 館長補佐 左近昭博 学芸員 堀 大介・小辻陽子・村上雅紀				
		<b>図書館</b> 館長 上坂光弘 司書 堤 和代				
		<b>図書館 宮崎分館</b> 館長(兼) 上坂光弘 司書 文室小百合				
		<b>図書館 越前分館</b> 館長(兼) 上坂光弘 司書 阿部祥子				
		<b>図書館 織田分館</b> 館長(兼) 上坂光弘 司書 安井明希子				
		<b>スポーツ振興課</b> 課長 滝本正美 課長補佐 中上由美 課員 上坂佳一・水野義之・竹内美幸 加藤条太郎・三谷元騎				

<b>派遣職員</b>	<b>福井県</b> 大橋伸也	<b>福井県丹南広域組合</b> 河合 智・小辻和正	<b>福井県後期高齢者医療広域連合</b> 渡邊三峰子
<b>鯖江広域衛生施設組合</b> 中村弘和	<b>(一財)越前町公共施設管理公社</b> 木村美枝子・青山秋彦 松本 淳・早坂英介 石川智美・前田彰治	<b>(一社)越前町観光連盟</b> 菅原辰彦・新谷 満 毛利裕昭	
<b>福井県地方税滞納整理機構(兼)</b> 西 益男			

民 生 部 門	<b>朝日北保育所</b> 所長 宮川和代 保育士 北島優子・中山貴世・齋藤志良 佐々木葵・酒井基圭 調理員 齊藤ひろみ
	<b>宮崎中央保育所</b> 所長 清水幸子 保育士 西村千香子・松葉雪枝・月田有香 谷口万絵・木下祐子
	<b>小曾原保育所</b> 所長 井上佳津代 保育士 高原律子・福岡沙織・与坂悠子 三田村あずさ
	<b>朝日児童館</b> 館長(兼) 吉田純子 次長心得 田邊香織
	<b>宮崎児童館</b> 館長 上野正枝
	<b>朝日子育て支援センター</b> 所長(兼) 吉田純子 次長心得(兼) 田邊香織
	<b>宮崎子育て支援センター</b> 所長(兼) 上野正枝
	<b>健康保険課</b> 課長 上野笑子 課長補佐(国保・年金・後期高齢) 水嶋敬子 課長補佐(介護) 古川智巳 課長補佐(健康増進) 出口博美 課員 牧野正克・水島伸也・松島颯子・山崎美保子 谷口悦子 保健師 木下里美・高島幸恵・岡田明代・南 七恵 栄養士 榎本博美 介護福祉士 姉崎加奈子 事務補助員 春木明美・川上清恵 ホームヘルパー 高橋浩子・網瀧美春
	<b>地域包括支援センター</b> 所長(兼) 上野笑子 次長 黒田とみ子 保健師 谷崎美香世 介護福祉士 水島由紀 ホームヘルパー 掃部智子
	<b>産業理事</b> 出口俊一
産 業 部 門	<b>農林水産課</b> 課長 佐々木靖郎 課長補佐(農政) 谷口浩之 課長補佐(農林) 松村徹治 課長補佐(水産) 津田豊申 課員 佐々木幸恵・森崎晃次・水島友樹 木原尚裕・三七広樹・坂下哲哉 森下智晴・橋 研吾・吉田卓矢
	<b>商工観光課</b> 課長 山谷芳一 課長補佐 清水英一 課員 北島崇行・野 哲治・水嶋康志郎 飛田莉奈江
	<b>就労支援室</b> 室長(兼) 山谷芳一 室長補佐 高木剛彦 課員 牛若千鶴 課員(兼) 飛田莉奈江
建 設 部 門	<b>建設課</b> 課長 加藤昭宏 課長補佐(朝日・宮崎) 齋藤健治 課長補佐(越前・織田) 佐々木松寛 課員 河瀬慎人・毛利章憲・大橋直人 山本周二良・木村宏光・齋藤 堯 西端沙紀 技術補助員 小川 茂
	<b>定住促進課</b> 課長 牧田芳広 課長補佐(住宅政策) 荒井基志 課長補佐(移住定住) 林 和美 課員 尾澤正章・中村英哲・鷺田久憲 下仲 翔・堤 真穂
	<b>上下水道課</b> 課長 水谷英一 課長補佐(上水) 上坂健一 課長補佐(下水) 林 康彦 課員 阪下倫夫・竹内敏雄・黒崎一哉 牧田茂晴・浜野宏次・大鎌瑞奈 幸山流気
会 計 部 門	<b>税務課</b> 課長 木本加代子 課長補佐(課税) 藤崎健一 課長補佐(納税) 轟久美子 課員 竹澤朋恵・山田宗治・大矢康一 高松千鶴・高原利則・西 益男 木村良太・川端雅旭・竹内史哉
	<b>会計課</b> 課長 山下和信 課長補佐 菅原多恵 課員 藤野祐子
<b>会計管理者</b> 武藤幹雄	

越前町ふるさと再生寄附金について

平成26年度のふるさと納税制度による寄附金は、下記のとおりでした。ふるさと越前町を想う皆さまからの温かいご寄附に心から感謝いたします。

事業名	①都市と農山漁村との交流のための事業	②観光の振興のための事業	③教育の充実のための事業	④用途を指定しない	合計
寄附件数	0件	3件	6件	29件	38件
寄附金額	0円	10,000円	575,000円	1,456,500円	2,041,500円

平成26年度は、教育の充実のための事業に100万円を活用させていただきました。

平成27年度より、ふるさと納税制度が拡充されました

ふるさと納税枠（控除上限額）が拡大されました。

2,000円を除く全額が控除されるふるさと納税（寄附）枠が、現行の約2倍に拡充されました。  
（H27.1.1以降のふるさと納税から対象）

年 収	全額控除されるふるさと納税額の目安 ※2,000円を除く	
	拡 充 前	拡 充 後
300万円	12,000円	23,000円
500万円	30,000円	59,000円
700万円	55,000円	108,000円

給与所得者、夫婦（注）の場合  
（注）ふるさと納税した方の配偶者に収入がなく、控除対象扶養者がいないケース

「ふるさと納税ワンストップ特例制度」の創設で、手続きが簡素化されました。

確定申告が不要な給与所得者等について、ふるさと納税をされる自治体数が5つまでの場合で確定申告を行わない場合に限り、ふるさと納税をする際に、ふるさと納税先の自治体に特例の申請をすることにより、ふるさと納税に係る寄附金控除がワンストップで受けられる特例的な仕組み（ふるさと納税ワンストップ特例制度）が創設されました。ふるさと納税を受けた自治体から、寄附金控除に必要な情報を住所地の自治体に通知いたしますので、寄附金控除の確定申告が必要ありません。

（H27.4.1以降のふるさと納税から適用）

**【留 意 事 項】**

- ふるさと納税ワンストップ特例制度の申請は、申請書に記入のうえ、ふるさと納税をする際に、ふるさと納税先自治体へ提出することが必要です。
- 転居による住所の変更など申請書の内容に変更があった場合、納税をした翌年の1月10日までに、変更届出書をふるさと納税先自治体へ提出することが必要です。
- 5つを超える自治体へふるさと納税をした方、又は確定申告を行う方は控除を受けるためには、引き続き確定申告への記載が必要です。
- ふるさと納税ワンストップ特例の適用を受ける場合は、所得税からの還付は発生せず、個人住民税からの控除で税の軽減が行われます。

越前町ふるさと大使カード協賛店への登録をお願いします

越前町にふるさと納税（寄附）をしていただいた人を「越前町ふるさと大使」として登録し、ふるさと大使カードを発行しています。このふるさと大使カードを協賛店で提示すると、各種特典を受けることができるとしており、この趣旨にご賛同頂ける協賛店を募っています。

協賛店として登録いただくと、越前町のホームページにて、店舗・施設の紹介をさせていただきます。（登録は無料、随時受付しております。）

ぜひとも、協賛店への登録をお願いします。

**申 込** ホームページから「越前町ふるさと大使登録申込書」をダウンロードの上、郵送・FAX・メールでお申込みください。

申込書とは別途に、店舗・施設の写真、150字程度の紹介文もご提供ください。

**問合せ先** 企画財政課 ☎34-8702

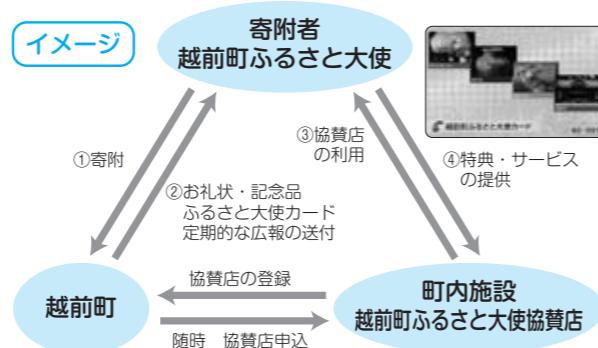

教育委員会からのお知らせ

3月31日付けで教育委員会委員に寺阪眞さんが再任されました。また、同日開催された教育委員会において、委員長、職務代理者がそれぞれ選任されました。（敬称略）

委員長 寺阪 眞（内郡）  
委員長職務代理者 春木 誠一（内郡）

4月から新たに23人の先生が町外から着任しました。（敬称略）

新 赴 任	職 名	氏 名	旧 所 属
朝日小学校	教諭	谷野 聖奈	永平寺町 松岡中学校
朝日小学校	教諭	上坂 拓也	福井市 灯明寺中学校
朝日小学校	教諭	中村 洋太	福井市 新採用
朝日小学校	教諭	高橋 直子	福井市 中藤小学校
朝日小学校	教諭	山本 幹也	福井市 足羽中学校
朝日小学校	教諭	竹内 義博	越前市 南越中学校
朝日小学校	教諭	伊澤 英美	新採用
朝日小学校	教諭	清水 賢徳	福井市 清水西小学校
朝日小学校	教諭	辻本 直道	新採用
朝日小学校	養護教諭	氏家 更紗	新採用
朝日小学校	教諭	松山 澄代	福井市 清水東小学校
朝日小学校	教諭	稲倉 佑真	大野市 開成中学校
朝日小学校	校長	田賀 秀子	鯖江市 東陽中学校
朝日小学校	教諭	荒井 奈菜江	新採用
朝日小学校	教諭	高田 直希	鯖江市 片上小学校
朝日小学校	教諭	野村 真吾	坂井市 丸岡南中学校
朝日小学校	教諭	宮本 紬矢	大野市 陽明中学校
朝日小学校	教頭	西野 浩美	鯖江市 中河小学校
朝日小学校	教諭	笛吹 典代	新採用
朝日小学校	教諭	青木 礼史	鯖江市 東陽中学校
朝日小学校	教諭	永井 良次	敦賀市 松陵中学校
朝日小学校	教諭	栄養 教諭	池田町 池田中学校

越前町教育支援センター「はばたき教室」についてお知らせ

越前町教育支援センターでは、不登校の児童生徒を支援するために「はばたき教室」を開設しています。この教室では、なごみの活動・自己肯定感の育成・学習の支援等を行って、学校への復帰を目指しています。また、悩み等を抱えている保護者等を支援するために「教育相談」を行っています。相談者に寄り添い、問題の緩和や早期解消を図っていきます。まずは、お気軽にご相談ください。

**対 象** 小・中学生、保護者  
**受付時間** 月曜日から金曜日の午前9時から午後2時（祝日・年末年始を除く）  
**問合せ先** 学校教育課 ☎34-8716

教育支援室名	場 所	電話番号	教育相談員
朝日教育支援室	越前町生涯学習センター	☎34-8718	松山文雄
宮崎教育支援室	宮崎コミュニティセンター		
越前教育支援室	越前コミュニティセンター	☎36-2237	小柳千代
織田教育支援室	織田コミュニティセンター		

運転者講習会を受講しよう！

交通安全協会では運転免許を持つている人を対象に、交通事故防止と運転マナーを身につけることを目的に講習会を行います。

※当日は受講カードを必ず持参してください。表彰の申請をする場合、5年間に3回以上（1年に1回）の受講が必要です。

**開催地区** 越前地区  
**日 時** 5月22日（金）午後7時から8時30分  
**場 所** 越前コミュニティセンター  
**問合せ先** 鯖江交通安全協会 ☎52-8040

春の全国交通安全運動

**5月11日（月）～20日（水）**  
交通事故死亡数の半数は高齢者が占めています。高齢者の皆さん、自転車の運転に十分注意して、交通事故防止に取り組ましましょう。また、子どもとその保護者の皆さんも登下校をはじめ、交通ルールを家族で話し合い、事故にあわないよう注意しましょう。

●5月20日は「交通事故ゼロを目指す日」です。子どもと高齢者にやさしい運転で交通事故をなくしましょう！

**問合せ先** 防災安全課 ☎34-8721



犬の登録と狂犬病予防注射を受けてください！

畜犬(飼い犬)は法律により、登録と年1回の狂犬病予防注射が義務付けられています。下記日程にて町内各地で狂犬病予防集合注射を実施します。動物病院で、狂犬病予防注射の接種および注射済票の交付がまだの人は、いずれかの場所で必ず受けてください。

月日	実施場所	時間
5月13日(水)	朝寿殿前駐車場	9:00～10:30
	小倉多目的集会施設	11:00～12:00
	宮崎コミュニティセンター	13:30～15:00
	若竹荘西側駐車場	15:30～16:30
5月20日(水)	越前サブコミュニティセンター	9:00～10:00
	越前コミュニティセンター	10:30～12:00
	萩野生活改善センター	13:30～14:30
	織田コミュニティセンター	15:00～16:30

- 持参物**
- 1 印鑑
  - 2 登録・注射に必要な料金
  - 3 案内ハガキ
  - 4 狂犬病予防注射済証明書  
(既に注射を済ませた場合)

- 料金**
- 新たに登録する犬 6,000円
  - 既に登録済みの犬 3,000円
  - 既に注射、登録済みの犬 550円

**問合せ先** 住民環境課 ☎34-8708

国民年金の保険料について

国民年金の保険料は、性別・年齢・所得に係らずに定額です。

納付期限は、法令で「納付対象月の翌月末日」と定められています。

保険料は納付期限までに納めてください。

保険料は、前納(前払い)すると割引が適用されるのでおトクです。

割引額は前納する期間や納付方法によって異なります。

詳しくは、[日本年金機構のホームページ\(国民年金保険料\)](#)をご覧ください。

第1号被保険者	定額保険料 月額 15,590円 (平成27年度額)	加入者が必ず納める保険料です。 (毎年度金額が変わります。)
第2号被保険者 第3号被保険者	個別に国民年金の保険料を納める必要はありません。	

**問合せ先**

健康保険課 ☎34-8710

第65回「社会を明るくする運動」標語・作文募集

趣旨

「社会を明るくする運動」は、すべての国民が、犯罪や非行の防止と罪を犯した人たちの更生について理解を深め、それぞれの立場において力を合わせ、犯罪や非行のない明るい社会を築こうとする全国的な運動です。

標語・作文の募集は、次代を担う少年たちに、非行問題などに関して日ごろ考えていることや体験したことを表現すること、本運動に対する理解を深め、併せてこれらの作品の広報を通して町民の関心を高め、理解を深めることをねらいとします。

主催

第65回「社会を明るくする運動」  
越前町推進委員会

募集規定

- (1) 対象 標語、作文とも町内に住所を有するか勤務する人
- (2) 原稿 標語、作文とも原稿用紙とし、作文は400字詰め原稿用紙3～5枚とします。

特設人権相談所を開設します

6月1日(月)は人権擁護委員の日です。  
自分の人権、他人の人権を守られていますか?

期間中、特設人権相談所を開設します。これは人権問題ではないかと感じたり、困りごとや心配事がありましたら、お気軽にご相談ください。相談はわかりやすく親切に行われます。秘密は厳守されますので安心してご相談ください。

**日時** 6月1日(月)  
午前9時～午後4時

**場所** 織田コミュニティセンター  
相談員 丹生地区人権擁護委員

期間中は小学生人権ポスターコンテストの作品を織田ショッピングセンターメルのロビーに展示します。(5月24日～6月1日)  
**問合せ先** 男女共同参画・人権室 ☎34-8715

「さあーはじめよう」認め合い

男女共同参画・人権室では、「認め合い男女の心をつなぐまち」をコンセプトに、学校や地域での気づき事業を始めいろいろな活動を行っています。

昨年度の事業をまとめた「気づき事業報告集」と「年次報告書」を作成しました。希望者は、男女共同参画・人権室へお申し出ください。

**問合せ先** 男女共同参画・人権室 ☎34-8715



プレミアム付商品券を5月31日から販売開始します

1セット13,000円分(1,000円券×13枚綴)を10,000円にて販売します。30%のプレミアが付いた大変お得な券です。なお、売り切れの際はご容赦ください。

**販売期間** 5月31日(日)～売り切れ次第終了

**有効期限** 5月31日(日)～10月31日(土)

販売場所

越前町役場別館、宮崎コミュニティセンター、商工会本所、越前コミュニティセンター  
**6月1日(月)** 越前町商工会本所、朝日支所、越前支所

販売対象者

町内にお住まいの18歳以上の人  
※1人あたり3セットまで購入可能です。  
※商品券取扱登録店であれば使用可能

子育て世帯を応援！

**対象** 中学校修了前までの児童を養育している保護者に対し、クーポン券2枚。

内容

購入する際にクーポン券を提示すると、通常10,000円のところ9,000円で購入できます。ただし、1セットの商品券に対し、クーポン券は1枚のみの利用となります。

**問合せ先** 福祉課 ☎34-8725

平成27年国勢調査 調査員を募集します

平成27年10月1日を基準日として、平成27年国勢調査が行われます。

町では、調査の実施にあたり、調査員を募集します。

応募資格

- (1) 20歳以上の健康な人
- (2) 調査で知り得た秘密が守れる人
- (3) 税務・警察・選挙に直接関係のない人

業務期間

8月中旬～10月中旬

業務内容

- (1) 調査員説明会への参加
- (2) 担当調査区の確認
- (3) 調査に対する説明と調査書類の配布
- (4) 調査書類の回収

**報酬** (5) 調査書類の整理と提出  
国の基準に基づき支給されます。1調査区あたり30,000円程度 ※金額は担当する調査区、調査世帯数により異なります。

応募方法

登録申請書に必要な事項をご記入の上、越前町役場総務課に郵送、またはご持参ください。(申請書はホームページよりダウンロードできます。)

募集期間

4月6日(月)～5月15日(金)

問合せ先

総務課 ☎34-8700

若者出会い交流応援事業実施団体の募集

町では、未婚率上昇の抑制や若者の本町への定住促進につなげることを目的として「若者出会い交流応援事業」を実施します。

町内から柔軟な発想による幅広い企画提案を募集し、審査を経て採択された企画を実施する団体に補助金を交付することで、独身者が気軽に参加できる新たな出会いの場を創出することを目的としています。詳しくは福祉課までお問い合わせください。

支援の対象となる団体の要件

町内に活動の本拠地を有し、営利を目的とせず結婚支援活動を行う団体  
**募集件数および補助金額** 1件(応募複数の場合、審査を行う)10万円を上限とする  
**支援対象となる事業** ・独身男女の出会いの場を提供する事業  
・独身男女の交流を促進する事業

申込期限

5月29日(金)

問合せ先

福祉課 ☎34-8725

越前町企業立地補助制度について

町内に工場等を設置しようとする企業に対する補助制度の種類は、次のとおりです。

区分	補助金の種類	対象業種	対象地域	立地形態	交付要件 (投下固定資産額および新規雇用者数)	補助対象経費	補助率	限度額
生産施設	用地取得補助金 建物建設・機械設備等設置補助金	一般製造業など (産業分類大分類E)	町内全域	新設 増設 移転	1億円以上かつ 新規雇用者10人以上 (うち町内に住所を有する者7人以上)	①土地の取得費・造成費 ②建物建設費 (生産施設以外の部分は対象外) ③機械設備等設置費	20%	3千万円
		試験研究所など (産業分類大分類L)						
		情報サービス業など (産業分類大分類G)						
新規雇用	雇用促進補助金	生産施設補助金の交付要件に該当する企業			町内に住所を有する 新規雇用者の人件費	200千円/人 (初年度) 100千円/人 (次年度)	1千万円	

※詳細については、直接お問合せください。

問合せ先 商工観光課 ☎34-8720

多世帯同居のリフォーム支援事業

現在お住まいの住宅の多世帯同居につながる改修工事を行う場合に、工事費の一部を補助します。  
 ・対象となる住宅は、町内の1戸建て住宅です。  
 ・対象となる工事は、多世帯同居に伴う

間取りの変更、キッチン・トイレなどの増設を、町内業者が施工する工事です。  
**【補助金額】最大40万円**  
**【補助金額】最大40万円**  
**【工事費の2分の1以内】**  
 問合せ先 定住促進課 ☎34-8727

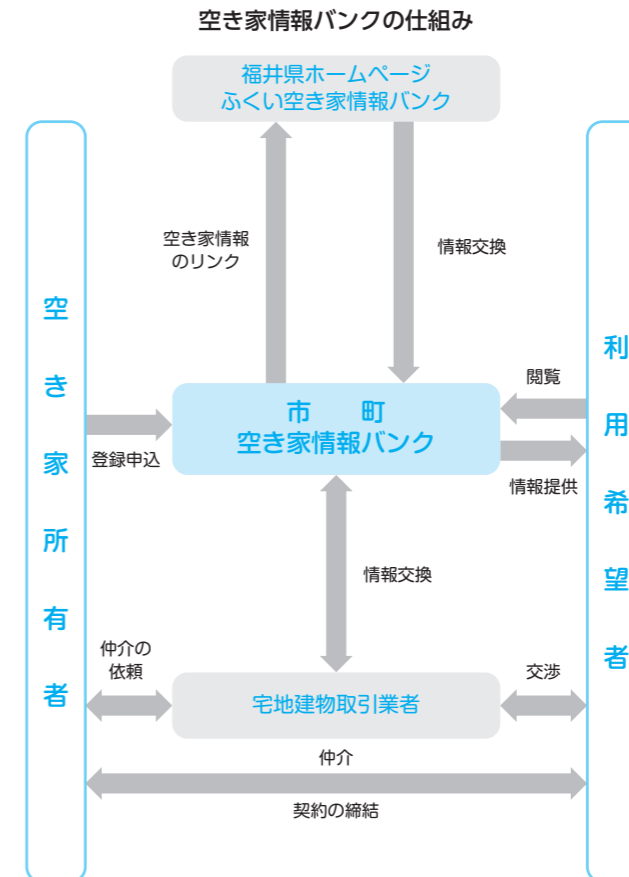

注) 市町及び県は情報提供を行うのみで、売買・賃貸に関する利用希望者との交渉や契約などに関する仲介行為は一切行いません。

「空き家情報バンク」へ登録してみませんか。  
 登録できるのは、居住を目的として建築し、現に居住しなくなった(予定も含む)町内に存在する1戸建て住宅です。

空き家情報バンクへ登録されると、越前町ホームページなどに掲載され、空き家を探している人へ情報を発信できるようになります。  
 問合せ先 定住促進課 ☎34-8727

国際交流室から一言

A word from the international arena...

南オーストラリア州のバードウッド高校から帰ってきました。

3月13日から25日までの約2週間、町内の中学生16人が南オーストラリア州のバードウッド高校に訪問しました。オーストラリアは中高一貫制度で、派遣生は日本の中高生にあたる幅広い年齢の生徒と交流しました。滞在中にはバードウッド高校の生徒の家庭にホームステイし、学校に通いながら、オーストラリアの生活を体験しました。

学校では家庭科や技術や体育などの授業のほか、自然動物園や周辺の名所への遠足にも参加しました。派遣生たちはオーストラリアの学校は服装が自由なことや、部活と宿題がないことなど日本の学校生活との違いに驚きながらも、楽しい時間を過ごせました。ホームステイ先では最初の戸惑いがいつの間にか消えて行き、言葉があまり通じない中でも、新たな絆を築くことが出来たようです。

派遣された生徒はオーストラリアへ出発する前に9回の事前研修に参加し、英語やコミュニケーションなどを学びました。また、外国の文化を知るだけでなく、ふるさと越前町をはじめ、日本のことも発信できるように、日本文化についても、再確認しました。

異文化を肌で感じ、新しい発見に驚き、沢山の友達との出会いもありました。これらは生徒たちにとって刺激となり、これから越前町の国際化を担う生徒たちの大きな成長の材料となりました。

問合せ先 国際交流室 ☎34-8713



▲家庭科の授業の様子(バターパニラケーキ作り)



▲技術の授業の様子(プラスチック加工)

Vol.107

耐震診断プラン・改修工事

木造住宅耐震化促進事業

大規模地震から家族の命や財産を守るため耐震診断や補強プラン作成、耐震改修工事をご検討ください。

- ①耐震診断と改修プランについて  
 福井県木造住宅耐震診断士が、住宅の耐震性能を診断します。  
 ・耐震性能が不十分な場合、具体的な耐震補強方法や概算の費用などの簡易な補強プランを作成します。  
 ・耐震診断・補強プラン作成は、原則としてセットでの申込みになります。  
 ・申込みのできる人は、昭和56年5月以前に着工された1戸建て木造住宅を居住のために所有している人です。
- ②耐震改修について  
 ・補強プランに基づき「住宅全体の耐震改修工事」を実施する住宅に補助します。

起業・創業促進支援事業奨励金について

越前町の産業の活性化を図るため、町内で起業・創業された起業家に対し奨励金を給付します。  
 対象者 越前町内で新たに商工業を創業した人  
 給付金額 20万円/1件

申請に必要な書類

- ・交付申請書
  - ・事業計画概要書
  - ・納税証明書
  - ・法人の場合は法人登記簿謄本の写し
- 詳しくは、商工観光課までお問い合わせください。
- 問合せ先 商工観光課 ☎34-8720

【補助金額】最大110万円

(工事費の23%以内)  
 ※伝統的な古民家(建設後50年を経過した住宅、または終戦前(1945年以前)の地域の伝統的民家の意匠を基調とした住宅)については、最大180万円です。

問合せ先 定住促進課 ☎34-8727



## 第35回 越前陶芸まつり

越前陶芸村 9:00~17:00 (最終日は16:00まで)  
終日イベント開催

今年で35回目を迎える「越前陶芸まつり」は、県内外から約10万人もの人出で賑わう、県内屈指のまつりで、今年は5月23・24・25日の3日間、越前陶芸村にて開催されます。

### 5/23土~25月

#### 「越前焼」陶器市

毎年多くの人で賑わうメインイベントの陶器市。県内窯元が一挙集結!この3日間は、窯元の新作をはじめ、数多くの越前焼が市価の2~3割引!でお買い求めいただけます。

- ◆ 特産品バザー・越前伝統工芸品販売コーナー  
たけのご茶屋
- ◆ Self Café 越前焼で珈琲時間  
【越前陶芸村文化交流会館】
- ◆ あおぞら絵付け教室  
電動ろくろ体験・ねんど広場【福井県陶芸館前】
- ◆ 越前焼輪投げコーナー【芝生広場】
- ◆ 4月18日~5月31日  
【福井県陶芸館】  
春の特別展  
越前焼の先生たちI  
辻晋六・辻勤之 父子展
- ◆ 5月23・24日  
薪窯焼成見学【県工業技術センター窯業指導所横「越前窯」】  
ワクワクこどもあそびコーナー【第2公園】  
窯元めぐりこどもスタンプラリー【組合案内所】
- ◆ いけばな展【越前陶芸村文化交流会館】
- ◆ 5月16日~7月5日【越前陶芸村文化交流会館】  
越前陶芸村文化交流会館開館20周年特別記念  
“陶芸村を支えた陶工展”

---

#### 5/23土

- ◆ 開催式【特設ステージ】● 9:00~
- ◆ やきものオークション【特設ステージ】  
● 12:00~13:30
- ◆ 雪んこ餅つき【越前陶芸村文化交流会館前】  
● 1日目 11:00~ ● 2日目 14:00~
- ◆ FBCラジオ公開生放送 ● 13:00~  
歌謡ショー【特設ステージ】  
青山ひろし ● 14:10~14:30 (予定)  
岩本公水 ● 14:30~15:00 (予定)  
原田悠里 ● 15:00~15:45 (予定)

#### 5/24日

- ◆ さつきあげ茶会  
【第2公園】● 10:00~16:00  
【雨天時：奥の館】
- ◆ 舞台発表・郷土芸能発表  
加賀夕子歌謡ショー  
【特設ステージ】
- ◆ 越前ブランド  
スペシャルオークション  
【特設ステージ】
- ◆ 雪んこ餅つき  
【越前陶芸村文化交流会館前】  
● 1日目 11:00~ ● 2日目 14:00~

### 越前町 2015年ゴールデンウィーク期間営業案内

	4月				5月							電話番号 (市外局番:0778)	
	27日 月	28日 火	29日 水	30日 木	1日 金	2日 土	3日 日	4日 月	5日 火	6日 水	7日 木		
朝日地区	泰澄の杜	○	○	○	○	○	○	○	○	○	○	○	34-2322
	福井総合植物園プラントピア	○	×	○	○	○	○	○	○	○	○	×	34-1120
	越前町ふるさと特産加工場	○	×	○	○	○	○	○	○	○	○	×	34-0637
	道の駅「パークイン丹生ヶ丘」	○	×	○	○	○	○	○	○	○	○	○	34-2850
宮崎地区	花みずき温泉「若竹荘」	○	○	○	○	○	○	○	○	○	○	○	32-2753
	おもいでなファーム	○	○	○	○	○	○	○	○	○	○	○	32-3545
	越前陶芸村文化交流会館	×	○	○	×	○	○	○	○	○	○	×	32-3200
	福井県陶芸館	×	○	○	○	○	○	○	○	○	○	×	32-2174
越前地区	越前焼の館	○	○	○	○	○	○	○	○	○	○	○	32-2199
	越前温泉露天風呂「日本海」	○	○	○	○	○	○	○	○	○	○	×	39-1126
	道の駅「越前」売店	○	○	○	○	○	○	○	○	○	○	○	37-2360
	道の駅「越前」食事処	○	×	○	○	○	○	○	○	○	○	○	—
	越前温泉露天風呂「漁火」	○	○	○	○	○	○	○	○	○	○	○	37-2360
	アクティブハウス越前	○	○	○	○	○	○	○	○	○	○	○	37-2626
	越前がにミュージアム	○	○	○	○	○	○	○	○	○	○	○	37-2626
	越前岬水仙ランド	○	○	○	○	○	○	○	○	○	○	×	37-2501
織田地区	道の湯	○	○	×	○	○	○	○	○	○	×	○	37-2260
	なぎさの湯	○	×	○	○	○	○	○	○	○	○	○	37-0637
	オタイコ・ヒルズ	×	○	○	○	○	○	○	○	○	○	×	36-2061
	悠久ロマンの杜・朋楽の里	○	×	○	○	○	○	○	○	○	○	○	36-2050
	よって駅ね	×	○	○	○	○	○	○	○	○	○	×	36-1889
	織田文化歴史館	×	○	○	×	○	○	○	○	○	○	×	36-2288
雨田光平記念館	×	○	○	×	○	○	○	○	○	○	×	36-2666	

○通常営業 ×休館

### 越前消防団 入団者の紹介

4月1日、丹生分署で、越前消防団の辞令交付式が行われました。  
消防団長に橋本 実さん、副団長に氏家鉄也さんが新たに任命され、新体制がスタートしました。



橋本 実 団長

越前消防団長を拝命しました、橋本実です。  
越前町の安全・安心を守り、皆様に親しまれる消防団を目指し、頑張っております。

地域を守るために新しく入団した団員は、次の皆さんです。(敬称略)

地区	分団	氏名
朝日地区	第1分団	寺坂大地
		石田龍太郎
	第2分団	山下泰宏
		内田智宏
織田地区	第1分団	鈴木史則
	第6分団	佐々木晃
越前地区	第2分団	河瀬元嗣
	第3分団	堤浩二
		別司雄一
宮崎地区	第1分団	池内孝至
	第2分団	山内保人
	第4分団	渡辺佑太
		河合翔貴
	第5分団	井上浩至

### 越前消防団に新消防ポンプ車を配備 越前地区第2分団車(茂原・白浜・高佐区)、宮崎地区第5分団車(八田区)

3月21日、越前消防団越前地区第2分団、宮崎地区第5分団の消防ポンプ自動車を更新しました。両車両とも入魂式および引渡式が行われ、団員の皆さんは、越前町を災害から守る気持ちを新たにしていました。



越前地区第2分団車



宮崎地区第5分団車



放水披露

問合せ先 鯖江・丹生消防組合消防署 丹生分署 ☎36-0119  
朝日分遣所 ☎34-0119  
越前分遣所 ☎37-0119  
<http://www.fd-sabaenyu.jp/>



平成27年度越前町手話奉仕員養成講座 入門課程受講者追加募集

聴覚障がい者の生活及び関連する福祉制度などについて理解と認識を深めるとともに、手話で日常会話を行うに必要な技術を習得することを目的とした、手話教室(手話奉仕員養成講座)を開催します。※手話奉仕員の登録資格には入門課程と基礎課程の受講が必要となります。

**日時** 6月9日～12月22日  
(計28回) ※休講日: 9月22日  
毎週火曜日 午後7時～9時

**場所** 越前町生涯学習センター  
**対象者** 聴覚障がい者の福祉に理解と熱意を持ち、受講後は手話活動が可能な人(高校生以上)

**定員** 10人

**受講料** 無料  
(但し、テキスト代3,240円実費)

**実施内容** 入門実技25講座、講義3講座  
**申込方法** 福祉課で申込書を記入してください。(電話申込可)

**申込期限** 5月26日(火)

**申込み・問合せ先** 福祉課 ☎3418725

平成27年度福井ライフ・アカデミー共催 越前町歴史講演会のお知らせ

**演題** 越前焼と一乗谷  
―都市を支えた生産と山林資源―

**講師** 小野 正敏  
(前人間文化研究機構理事)

**講師紹介** 1947年、横浜生まれ。明治大学で考古学を学ぶ。1972年より福井県一乗谷朝倉氏遺跡調査研究所に勤務、中世考古学と出会う。1987年から国立歴史民俗博物館。2012年から2015年まで人間文化研究機構。

**主要著書** 「戦国城下町の考古学―一乗谷からのメッセージ」講談社 1997年

**日 時** 平成27年5月16日(土)  
午後1時30分～3時

**場 所** 越前町生涯学習センター  
朝日多目的ホール

**共 催** 越前町教育委員会  
福井ライフ・アカデミー本部

**主 催** ※入場料無料、事前申込不要  
越前町織田文化歴史館

**問合せ先** ☎3612288  
FAX 3612588

平成27年度越前学悠久塾塾生募集

悠久のロマンを感じ、輝ける越前の歴史・文化を知ろう。そして、後世に語り継ごう。

越前発信・地域密着型、越前学講義。身近な歴史・文化・自然を題材に、越前を語る。

**名誉塾長** 梅原 猛  
(国際日本文化研究センター顧問)

**塾 長** 内藤 俊三(越前町長)

**講 師** 堀 大介(織田文化歴史館学芸員)  
小辻 陽子(雨田光平記念館学芸員)  
村上 雅紀(織田文化歴史館学芸員)  
松本 淳(福井総合植物園園長)

**外部講師** 小野 正敏(前人間文化研究機構理事)  
五十川伸矢(京都橋大学教授)  
宮永 一美(福井県一乗谷朝倉氏遺跡資料館学芸員)

高橋 成計(城郭談話会会員)  
古山明日香(福井県陶芸館学芸員)

**定 員** 先着50人  
**募集対象** 18歳以上  
**募集期間** 5月1日(金)から15日(金)まで  
**申込方法** 左記連絡先に電話で申込み  
**参加費** 3,000円

**問合せ先** 越前町織田1531-18  
越前町織田文化歴史館  
☎3612288  
FAX 3612588

講 義

内 容	講 師	日 時	場 所
1 越前町における山城の成立と展開	高橋 成計	6月20日(土) 午後1時30分	織田文化歴史館
2 文学作品にみる越前町の風景	小辻 陽子	7月18日(土) 午後1時30分	織田文化歴史館
3 越前町の注目すべき植物・植生	松本 淳	8月8日(土) 午後1時30分	福井総合植物園
4 越前焼の復興と町づくり	古山明日香	9月19日(土) 午後1時30分	織田文化歴史館
5 企画展覧会について語ろう	堀 大介 村上 雅紀	10月17日(土) 午後1時30分	織田文化歴史館
6 昔のくらしを体験する	小辻 陽子	11月21日(土) 午後1時30分	越前町生涯学習センター系生分館
7 越前の中世芸能について―越知神社・劔神社文書から―	宮永 一美	12月19日(土) 午後1時30分	織田文化歴史館
8 墓のアイデア ―幸若墓地と甕墓―	村上 雅紀	平成28年 1月16日(土) 午後1時30分	織田文化歴史館
9 鼎談・生と死を考える	堀 大介 村上 雅紀 松本 淳	平成28年 2月20日(土) 午後1時30分	織田文化歴史館

公開講演会

内 容	講 師	日 時	場 所
1 越前焼と一乗谷―都市を支えた生産と山林資源―	小野 正敏	5月16日(土) 午後1時30分	越前町生涯学習センター朝日多目的ホール
2 日本古代梵鐘のなかの劔御子寺鐘	五十川伸矢	10月17日(土) 午後1時30分	織田コミュニティセンター多目的ホール
3 日本の祈りと祟り―縄文土偶から妖怪ウォッチまで―	堀 大介	11月14日(土) 午後1時30分	織田コミュニティセンター多目的ホール

※講義内容、日程、場所に関しては変更する場合があります。

サウルコス福井サッカースクール無料体験会参加者募集

サウルコス福井の選手・コーチが丁寧に指導いたします。

初めてサッカーをする子でも大丈夫。みんなで楽しみながら上達しましょう。

**日 時** 5月16日(土)  
午後2時から3時15分まで

**場 所** 越前町朝日体育館  
※小学生を対象に通常スクールも今後開催予定です。

内訳は次のとおりですがスケジュールは未定です。

U-9(小1～3) 55分  
U-12(小4～6) 75分

**会費(税込)**  
入会金 5,400円  
年会費 10,800円  
月会費 4,320円(U-9)  
5,400円(U-12)

※月会費はスクールの時間で変動します。

**申込・問合せ先** サウルコス福井事務局  
☎0776-2117885  
担当:加藤



楽しい英会話教室(初級・中級)を開催します

英会話教室の受講生を募集しています。日常会話を中心に初心者から上級者まで、年齢、性別、英語能力など関係なく誰でも気軽に参加できます。

**【初級】**  
**日 時** 第1回 5月21日(木) 午前10時から  
以降、毎月第1と第3木曜日  
(計10回、10月1日までを予定)

**講 師** 山本 康代(英語講師)

**場 所** 越前町生涯学習センター

**受講料** 4,000円

**定 員** 越前町国際交流協会会員  
3,000円

**申込締切** 5月19日(火)

**【中級】**  
**日 時** 第1回 5月15日(金) 午後7時30分から  
以降、毎週金曜日(計10回、7月17日までを予定)

**講 師** イゴルキナ ビクトリア(英語講師)

**場 所** 越前町生涯学習センター

**受講料** 4,000円

**定 員** 15人

**申込締切** 5月13日(水)

**申込・問合せ先** 越前町国際交流協会 ☎3418713

第27回越知山泰澄ウォークのご案内

**日 時** 5月31日(日)  
午前8時30分～午後4時(雨天決行)

**集合場所** 越前町杖立(上系生)  
〔奥系生地区多目的集会施設(旧小川分校)〕

**日 程**  
午前8時10分 受付開始  
午前8時30分 入山式  
午前9時 出発  
午前11時30分 山頂到着 越知神社参拝  
正午 泰澄祭 屋敷  
奥の院散策など  
午後2時 下山開始  
(原則として元のコースを下る)

**持ち物** 弁当、水筒、おやつ、雨具、軍手、防寒具

**その他** 事前申し込み、参加費は不要です。また、当日は登山にふさわしい服装でお越しください。主催者側でスポーツ保険に参加者全員分加入していますが、事故や怪我は各自の責任として対応してください。

**問合せ先** 越知山泰澄塾事務局 高橋  
☎3411330  
携帯090-7081-6732

プラントピア野鳥観察会

新緑の季節になり、野鳥の活動も活発になってきます。日本野鳥の会福井県会員の皆さんに指導していただきながら、キビタキ、オオルリ、サンショウウガイなどの夏鳥を観察してみませんか。

**日時** 5月16日(土) 午前9時～11時  
**場所** 越前町立福井総合植物園プラントピア

**参加費**  
入園料のみ(大人300円、中学生200円、小学生100円)  
※園内を歩いて観察します。動きやすい服装と足まわりでご参加ください。双眼鏡をお持ちの人はご持参ください(お持ちでない人にはお貸しいたします)。雨天の場合はプラントピアの野鳥について画像で解説いたします。



**申込み・問合せ先**  
越前町立福井総合植物園プラントピア  
☎34-1120

福井総合植物園プラントピア「植物園の口」開催

**日時** 5月4日(月・祝)

**場所** 福井総合植物園プラントピア

**内容**  
松本園長によるスライド講演と園内観察  
・スライド講演  
(午後1時～1時30分)  
・園内観察会  
・植物園園内  
(午後1時30分～3時30分)  
(雨天の場合も実施します)

ワクワク体験コーナー

「親子で楽しむクラフト体験」  
金太郎と熊さんも付いた小さく可愛い「こいのぼりリース」と毎日頑張っているお母さんへのプレゼント「母の日リース」を開催します。

**入園料**  
大人 300円 中学生 200円  
小学生 100円  
※材料費が300円かかります。但し20人まで。

マタニティスクールのお知らせ

妊娠中は心もからだも大きく変化します。この時期を不安なく過ごし、安心して新しい家族を迎えられるよう、町ではマタニティスクールを実施しています。パートナーやお子様と一緒に参加も可能です。ランチの試食も準備しますので、お申し込みの際にお知らせください。

**時間** 午前10時～正午  
(受付時間 午前9時30分～)

**場所** 越前町生涯学習センター  
**料金** 無料  
**持ち物** 母子健康手帳、妊婦ファイル

**申込み方法**  
電話でお申し込みください(予約制)  
**申込み・問合せ先**  
健康保険課 ☎34-8710

開催日・内容

月日	内容
5月30日(土)	妊娠中のからだの変化と栄養の話(ヘルシーランチをご用意します)
8月30日(日)	妊娠とお産の話(実技あり) ※助産師による教室です
11月28日(土)	妊娠中のからだの変化と栄養の話(ヘルシーランチをご用意します)
平成28年3月6日(日)	妊娠とお産の話(実技あり) ※助産師による教室です

赤ちゃん人形(新生児の等身大)の抱っこ体験、ご主人の妊婦さん体験もできます!

「いきいきやま相談会」のご案内

「眠れない日が続いている」「ひどいストレスを感じている」「人間関係で悩んでいる」「気持ち落ち込んでいる」など、つらい気持ちをひとりで抱えていませんか?

カウンセラーと話をすることで、解決の糸口が見つかることもあります。お気軽にご相談ください。ご家族の皆さんの相談にも応じます。

**日時** 5月26日(火)  
午前9時30分～正午

場所 越前町役場 別館

料金 無料

カウンセラー 千崎 愛 氏(臨床心理士)

子どもの発達相談や、スクールカウンセラー、大人のストレス相談など幅広い経験をもったカウンセラーが応じます。

**問合せ先** 健康保険課 ☎34-8710  
・予約制(匿名でも可)  
・相談時間は、一人40分程度(秘密は厳守します)

成人の健康診査

健診日(曜日)	会場名	受付時間	健康診査	肺がん検診	胃がん検診	乳がん検診	子宮頸がん検診
5月21日(木)	城ヶ谷地区集会施設	8:30～9:30			●		
	道口地区集会施設	9:00～9:30	●	●			
5月22日(金)	平等婦人の家	13:30～14:00	●	●			
	西三区集落センター	13:00～13:30	●	●			
5月25日(月)	織田農村環境改善センター「サンライズ織田」	8:30～9:30			●		
		9:00～10:30	●	●			
		13:00～14:00			●	●	
5月31日(日)	織田コミュニティセンター	8:30～9:30			●		
		9:00～10:00	●	●			
		9:30～10:15			●	●	
6月4日(木)	高佐地区集会施設	8:30～9:30			●		
	大樟地区集会施設	9:00～9:30	●	●			
6月9日(火)	八田集落センター	13:30～14:00	●	●			
	広野・蚊谷寺集落センター	13:00～13:30	●	●			
6月15日(月)	乙坂集落生活改善センター	14:30～15:00	●	●			
	栃川集落生活改善センター	13:00～13:30	●	●			

○健康診査を受けることができる人は、次の①～③に該当する人です。  
健診当日は健康保険証を必ず、ご持参ください。  
①越前町国民健康保険に加入している40歳～74歳までの人  
②20歳から39歳までの職場などで健診を受診する機会のない人で、町の健診を希望する人(必ず、事前に申し込んでください)  
③後期高齢者医療保険に加入している人で、町の健診を希望する人(必ず、事前に申し込んでください)  
上記以外の方は加入している医療保険によって異なりますので、各保険者へお問い合わせください。

○がん検診については医療保険に関係なく、職場などでがん検診を受診する機会のない人を対象に行っています。  
各健診日の3日前までに電話でお申し込みください。  
※大腸がん検診の検便容器は、検診の受付時間にすべての会場へ回収しています。  
※健康診査と同じ時間帯に、肝炎ウイルス検査および前立腺がん検診(血液検査)を実施しています。

問合せ先 健康保険課 ☎34-8710

健康な暮らしのために

エイズ相談・検査について

6月1日(月)～6月7日(日)は、「HIV(エイズ)検査普及週間」です。  
丹南健康福祉センターでは、「HIV(エイズ)検査普及週間」に合わせて、休日エイズ相談・検査を実施します。

HIV検査普及週間における休日エイズ相談・検査

検査・相談日	場所	結果説明日時	問合せ先
6月7日(日) 15:00～17:00	丹南健康福祉センター (鯖江市水落町1丁目2-25)	6月14日(日) 15:00～17:00	☎51-0034 丹南健康福祉センター 地域保健課

※当日は通常検査となるため結果説明は1週間後となります。予約は不要です。  
※費用は無料です。匿名で受けることができますので、お気軽にご利用ください。  
※当日はHIVに加え、B型肝炎・C型肝炎の検査も実施できます

※なお丹南健康福祉センターでは、上記以外にも毎月定例的に検査を行っています。

センター名	通常検査	夜間検査
丹南健康福祉センター(鯖江)	第2火曜日 13:00～14:00	第4月曜日 17:00～19:00
丹南健康福祉センター(武生)	第4火曜日 13:00～14:00	

詳しくは、下記までお問い合わせください。

問合せ先 丹南健康福祉センター(鯖江) ☎51-0034 丹南健康福祉センター(武生) ☎22-4135

子育てアドバイス

子どもの「しつけ」はいつから始めたらいいの？

“しつけ”とは、自分をコントロールする術を、身につけることです。基本的な生活習慣と対人関係（社会）でのルールです。子どもの発達段階に合わせたしつけが大切になります。

0～1歳のしつけ

ルールを守らせようとしても、理解することも守ることもできない時期  
この時期に大切なことは、しつけよりもまず、子どもの気分や欲求に応じていくこと。そうすると、安心感が得られ、自己肯定感（大切にされているという気持ち）が育まれる。

2～3歳のしつけ

相手の言っていることが理解できるようになり、自分の意思を伝えられるようになる時期  
友だちと一緒に遊んだり、協力したりする時、自己主張がぶつかり合い、周りの大人の助けがまだ必要です。対人関係のルールを身につける大切な時期です。

1～2歳のしつけ

何かにつけて「イヤ！」を連発する時期  
イヤ！と言うのは、「自分も一個の人間なんだ、人格を認めて！」と言っているのです。自己主張を認めて付き合っていくことが大切。しかし、何もかも言いなりになる事とは違います。

4～5歳のしつけ

他人の気持ちを理解できるようになり、自分で解決できるようになる時期  
子どもが何か間違ったことをした時には、一方的に叱るのではなく、何がいけないのか理由を伝え、次からはどうしたら良いか、子ども自身に考えさせる。

丹南ケーブルテレビガイド



6月の越前町関連の番組放送時間帯

たんなんスマイルTV (デジタル091ch)

■「丹南のお店情報 みせばん」

御料理 喜楽屋(懐石・宿)  
【5月9日(土)～5月15日(金)】



■「Jr. + (ジュニアプラス)」

悠久ロマンの杜 親子で木工教室  
【5月2日(土)～5月8日(金)】

■「丹南キッズ～ことばのタイムカプセル～」

たいら保育園  
【5月9日(土)～5月15日(金)】  
西徳寺保育園  
【5月16日(土)～5月22日(金)】

図書館だより



新しい図書館協議会の皆さんです。

委員の皆さんには、平成27年4月1日～平成29年3月31日までの2年間、町内4図書館の事業・運営などにつき、ご意見・ご助言をいただきます。

地区名	氏名	住所
朝日	福島 一郎	西田中
	橋本 敏夫	市
	岡山 夕子	朝日
宮崎	川岸 弘美	江波津
	山下 美子	櫛
越前	仲保 年和	小
	京谷 美智子	櫛
織田	大川 寛子	下河原
	小柳 千代	織田
	加藤 富美代	三崎
学校	中山 聡美	朝日小学校
	大仏 尚彦	越前中学校

ゴールデンウィークも図書館へ行こう♪

★5月3日～6日も開館しています。

4月23日～5月12日は、子ども読書週間です。越前町の図書館(4館)には、約19万冊の本があります。開館時間は、次のとおりです。ぜひ、ご家族でお越しください。

※5月7日(木)はお休みです。

【町立図書館と織田分館】  
午前10時～午後6時

【宮崎分館と越前分館】  
午前9時～午後9時

静かな夜の図書館は、いかがですか？



織田病院 看護フェアのお知らせ

毎日を元気にすごそう

～あなたの元気を応援します～

日時

5月11日(月) 午後1時～4時  
5月12日(火) 午前9時～午後3時

場所

織田病院 1階フロア

内容

骨密度測定・血管年齢測定  
看護・介護・福祉の相談  
栄養相談・薬の相談  
☆生活習慣や食生活を見直してみませんか？  
口腔内のケアで肺炎の予防をしましょう！  
食物繊維で便秘予防をしましょう！  
個別にアドバイスさせていただきます。

問合せ先

越前町国民健康保険織田病院  
☎36-1000

「発達相談会」のお知らせ

言葉や発達がゆっくりだと思われるお子さんを対象にした個別相談会を実施しています。お子さんの特性に合わせた支援を、こちらの先生(心理相談員)と一緒に考えてみましょう。

日時 5月12日(火) 午後1時～4時  
場所 朝日保健センター  
スタッフ 臨床心理士  
相談時間 約30分～1時間の個別相談です  
料金 無料  
申込み 予約制  
申込み・問合せ先 福祉課 ☎34-8725

第1回

こちら健康増進係

越前町は高血圧が多い？

平成25年度の国民健康保険特定健康診査の結果を県内の他の市町と比較してみた結果、越前町は重症化高血圧の割合が高くなっています。健康相談の内容をみると、漬物や干物、アルコール飲料、調味料の塩分が多いと実感しており、このような食生活が少なからず、影響しているように思います。「高血圧は、脳血管疾患の最も大きなリスクであるため、血圧をコントロールすることがまず重要で

ある」と動脈硬化性疾患予防ガイドライン2012年度版に明記されています。高血圧によって引き起こされる病態は、脳血管疾患だけではなく、常に強力な圧力がかかっている心臓や、体内で最も血流が豊富な腎臓もまた、高血圧によって悪影響を受けます。今年度は、高血圧の予防についてお知らせしていきます。

問合せ先 健康保険課 ☎34-8710

えちぜんスポーツナビ

Athlete of Our Town

みつけた! わが町のアスリート



鯖江高校陸上部3年 宮川 雅伎さん (佐々生)

宮川さんは、走ることをこよなく愛するアスリートです。

昨年は天皇杯第20回全国都道府県対抗男子駅伝競走大会に福井県代表選手として出場し、第65回全国高校駅伝大会にも福井県代表の鯖江高校の選手として出場しました。

そんな宮川さんは、中学3年時に鯖江地区の陸上大会で好成績を残したことをきっかけに走ることに目覚めました。また、これまでの一番の思い出は朝日中学校が初めて出場した駅伝の北信越大会だそうです。

駅伝を通じて、樺でつなぐ

仲間の思いや絆の大切さを学び、

人間的にも成長していく宮川さんを見て、家族も一人として

たり前にすべきことを、きちんとできるようになった。」と生活面での成長を喜んでいました。

今後更にレベルアップを図り、インターハイや全国高校駅伝大会出場を目標に頑張りたいと力強く答えてくれました。皆さん!

応援よろしくお願ひします。





# 越前町の指定文化財を訪ねよう24

## 朝日観音 福通寺 編



**学M** 前回につづき、朝日観音に伝わる貴重な仏像を拝観しましょう。

今回は、本尊である「正観音菩薩立像」(写真)の特徴について、見ていきます。

**E子** 実は、以前からお伺いしたいと思っていたことがありますが、

**学M** 为什么呢？

**E子** こちらの本尊は、伝承のとおり泰澄大師が造られたのですか？

**学M** いきなり、核心をつきますね。その点については、後ほど説明いたします。

**E子** E子さんは、平成二十四年に福井県立歴史博物館で開催された企画展「泰澄ゆかりの神仏」を観覧しましたか？

**学M** とても良い展覧会だと言っていました。

**E子** この展覧会図録には、朝日観音の正観音菩薩立像がくわしく紹介されています。それによると、この仏像の最大の特徴は、「通肩」に袈裟を着けている点にあるとされています。

**学M** 難しい用語ですね。「通肩」とは？

**E子** 仏像の「両肩を覆って」という意味です。

**学M** なるほど。その点が珍しいのですか？

**E子** 菩薩が袈裟をつける例は関東に多いとされ、越前では数が少ないそうです。

そして、通肩に袈裟を着ける様式は、中国の宋代(九六〇〜一二七九)の仏画などに多く認められます。

つまり、当時の中国から伝わった新しい様式が正観音菩薩立像に反映されているのです。

**E子** 宋代という点、日本から多くの僧侶が仏教の勉強のために中国へ留学したと聞きました。曹洞宗の開祖である道元や、臨済宗の栄西などが有名ですね。

**学M** はい。この時代には、多くの僧侶が宋に渡り、大陸から様々な文化を将来しました。その中に、経典や仏画など、最先端の仏教思想も含まれています。

**E子** すると、こちらの正観音菩薩立像が造られたのは、平安時代以降となりますね。

**学M** そうです。鎌倉時代に造られたと考えられます。泰澄大師が亡くなったのは神護景雲元(七六七)年ですから、泰澄が造ったのではないということになりますね。

**E子** ご指摘のとおりです…。しかし、ここから重要な点です。

**学M** 以前に、仏像の研究を専門とする大学の先生が正観音菩薩立像をご覧になりました。その先生によると、この像には古い時代、おそらく奈良時代頃の様式の名残がみられるそうです。

**E子** どういうことですか？

**学M** つまり、奈良時代、朝日観音には仏像があったが、何らかの理由で失われてしまった。完全に失われる前に、当初の仏像の一部を模してこの正観音菩薩立像を造られたのではないかと、というお話でした。

**E子** では、もともと朝日観音には泰澄大師が造られた仏像があったのですか？

**学M** その可能性が高いといえます。

**E子** 今後の調査によって、もっと多くのことが明らかになるでしょう。

**E子** 楽しみに待っています。

### なかよしひろば (園開放)

実施日	場所	電話番号
5月は実施しません	あさがお保育園	34-1110
//	朝日中央保育所	34-0081
//	朝日西保育所	34-5602
//	朝日北保育所	34-1762
//	朝日南保育所	34-1614
//	宮崎中央保育所	32-2067
毎日午前中	陶の谷保育所	32-3014
5月は実施しません	小曾原保育所	32-2039
毎日午前中	四ヶ浦保育園	37-0305
常時	西徳寺保育園	37-1354
常時	城崎南保育園	39-1801
毎日午前中	織田保育所	36-0160
毎日午前中	たいら保育園	36-0251
毎日午前中	はぎの保育園	36-0396

※時間・内容などについては、各保育所(園)にお問い合わせください。

**人口と世帯**  
(3月1日現在)

人口 **22,823人**  
(前月より79人減)

男 **11,020人**

女 **11,803人**

世帯数 **7,326戸**

(外国人の人口と世帯数を含んでいます)

### 新しい家族です (敬称略) 4月15日現在

- 朝日 佐々木 桜愛 (満、女)
- 岩開 吉田 凌 (聖、男)
- 気比庄 花木 すみれ (完、女)
- 気比庄 木下 晴琉 (北斗、男)
- 乙坂 上山 惺輝 (啓孝、男)
- 小倉 安井 健敏 (得洋、男)
- 小曾原 竹村 陽菜乃 (健一、女)
- 小曾原 結理 (尚大、女)
- 小曾原 翔摩 (功雄、男)
- 江波 西 心稀 (吉一、男)
- 榎津 堀 心稀 (吉一、男)
- 榎津 清水 翔斗 (哲也、男)
- 梅浦 森本 恋海 (幸、女)
- 新保 荒井 瑛友 (達也、女)
- 北 矢坂 華乃音 (大輔、女)
- 東 井上 桜希 (利益、女)
- 高橋 駒野 桜叶 (達紀、女)
- 高橋 山崎 陽輝 (武也、男)
- 高橋 山崎 優希 (武也、男)
- 上野 水嶋 璃乃 (亮、女)

### おくやみ (4月15日現在)

- 西田中 安原 信子 (86歳)
- 西田中 孫谷美栄子 (75歳)
- 朝日 佐々木 久之助 (82歳)
- 朝日 堀井 まさを (95歳)
- 市 伊藤 清信 (74歳)
- 市 尾澤 定子 (87歳)
- 小曾原 木原 としを (80歳)
- 江波 山内 一男 (80歳)
- 江波 前田 豊 (75歳)
- 榎津 橋本 三三ノ (99歳)
- 八田 高原 明 (89歳)
- 円満 山田 力ツ (88歳)
- 蟬 田中 一英 (84歳)
- 梨ヶ平 滝本 豊 (81歳)
- 梅浦 山下 みさを (92歳)
- 梅浦 加茂 とも子 (92歳)
- 新保 竹長 武夫 (87歳)
- 小樺 藤澤 初雄 (77歳)
- 小樺 山下 秀親 (78歳)
- 小樺 寺下 和夫 (67歳)
- 厨 土田 彰 (90歳)
- 厨 荒木 保 (76歳)
- 厨 織田 ちよ子 (90歳)
- 米ノ 酒井 清子 (85歳)
- 北 奥谷 高則 (56歳)
- 北 嶋津 信雄 (85歳)
- 北 嶋津 すす子 (86歳)
- 高橋 駒野 智恵美 (60歳)
- 上野 佐々木 アキヲ (99歳)
- 菅川 和田 一三 (86歳)
- 打越 水島 正男 (81歳)

### えちぜん年代記 第百十六回

#### 国宝の梵鐘の謎を探る4 銘文をもつ三つの梵鐘

奈良時代以前の梵鐘は全国一六口が知られることは、前回に触れました。なかでも、紀年銘をもつものは四例しかなく、飛鳥時代の一口、奈良時代の三口になります。今回は古い順から三つを紹介しましょう。

その前に、梵鐘の渡来に関する文献を探ると、『日本書紀』に記事が出てきます。欽明天皇三年(五八二)、大伴狭手彦が高句麗から日本に持ち帰ったとありますが、現存する梵鐘でこの時代のものは発見されていません。

まず、ひとつ目が京都市妙心寺所蔵の梵鐘で、飛鳥時代のもので、口径八六センチ、総高一五・三センチ。鐘の内面には、「戊戌年四月十三日壬寅取糟屋評造春米連廣國鑄鐘」と鑄出されています。

戊戌年は文武天皇二年(六九八)で、筑前糟屋評は現在の福岡県福岡市東区付近にあたります。日本製の梵鐘のなかで、製作年代だけでなく、製作地や製作者の明らかなく、黄鐘調に合うことから、「黄鐘調の鐘」として知られています。吉田兼好の『徒然草』に述べられています。

紀年銘のふたつ目が奈良市興福寺所蔵の梵鐘で、奈良時代のもので、興福寺の子院、観音院に伝来したものです。口径八九・二センチ、総高一四九センチ。撞座の位置が高く、龍頭と撞座が平行に取り付けられるなど、奈良時代の特徴が認められます。梵鐘には神亀四年(七二七)の年号や銅と錫との比率が刻まれています。梵鐘の基準作で二番目に古いです。

三つ目が劔神社所蔵の梵鐘です。口径七三・九センチ、総高一〇九・九センチ。草の間の第一区に銘文が鑄出されています。「劔御子寺鐘/神護景雲四/年九月十一日。横一センチ×縦二・四センチの枠の中に、陽刻で三行一六文字が刻まれています。一文字は、だいたいの横三センチ×縦二・五センチ角におさまります。神護景雲四年は七七〇年。奈良時代の後期で、銘文をもつものでは三番目に古いです。奈良・京都などの寺院に存在するならばそれもうなずけますが、都から離れた越前国です。とくに織田は北陸道からも離れた丹生山地で、しかも小盆地になります。こうした地に存在することが異例で、古代敦賀郡に越前国の式内社の約三分の一が集中することも考えると、越の重要性を示す証といえます。逆に解すれば、越前国の一地域神とその神宮寺に、律令政府が重視する何かがあったことも指摘できるでしょう。

織田文化歴史館学芸員 堀大介

### 表紙の写真

4月6日に行われた、朝日小学校の入学式での1コマです。入学式を終えて、初めてのホームルームで担任の先生が自分の名前を覚えてくれているか3択クイズを出すと、児童たちは誰ひとり間違えることなく正解の番号を指で示していました。

### 編集後記

新しい年度になり早くも1ヶ月が経過しました。今年の4月は役員内的大幅な機構改革や県知事選挙・県議会議員選挙がありました。満開の桜をほとんど眺めることができなかつたのが心残りです。さて、お気づきのとおり「広報えちぜん」は今月号からデザインを一新し、リニューアルしました。表紙と裏表紙を含む6ページでカラー印刷を採用し、今一番伝えたい情報の特集記事として、読者の皆さんにわかりやすくお届けします。また、記事構成、文字フォント等もより見やすいものに変更しました。一人でも多くの人に手にとってもらえるように、これからも広報委員一同、工夫を凝らしていきたいと思っております。今年度も「広報えちぜん」をどうぞよろしくお願い致します。

# 越前町地域おこし協力隊を受け入れました

越前町では平成27年4月1日から、駒恵理子さん(32)を地域おこし協力隊員として委嘱しました。平成25年10月に委嘱された京野慎太郎さん(玉川区在住)に次いで2人目の受入れとなります。

駒さんは越前町観光連盟に配属され、旅行会社に勤めていた経験を活かし、観光面から地域おこしを行います。

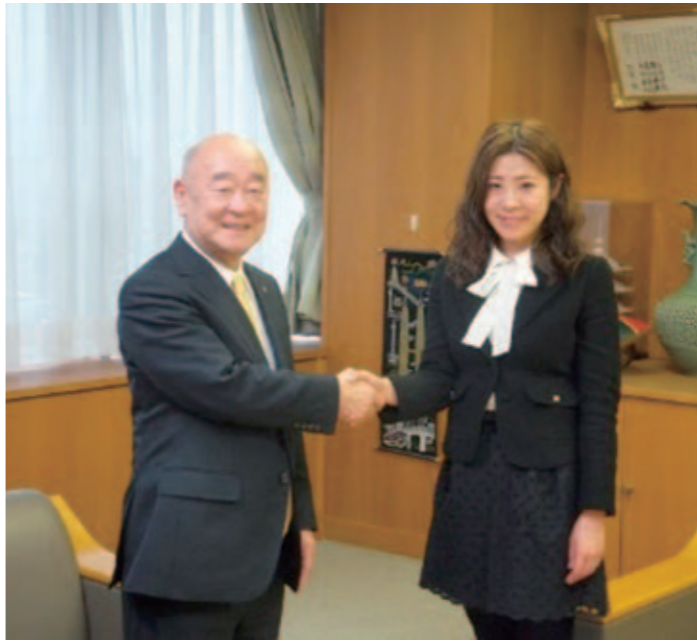

【委嘱期間】 概ね1年以上最長3年間  
【住居地】 道口区(越前地区)

## ▶ 隊員のご紹介

こま 駒 恵理子さん 32歳 出身地：埼玉県川口市



この度、越前町の地域おこし協力隊となりました駒恵理子です。4月より越前町観光連盟で地域おこし活動に従事することになりました。

越前町は自然豊かで食べ物も美味しく、観光地としてまだまだのびしろのある町だと感じています。今後は前職の旅行会社で身につけたノウハウと接客スキルを最大限に活かし、越前町の情報を町内外へ発信するとともに、観光面から町を元気にしていきたいと思っておりますので、どうぞよろしくお願ひします。

## ▶ 地域おこし協力隊とは？

都市部の意欲ある人材を受け入れ、町が委嘱します。隊員は住民票を移し、一定期間地域に住み込んで、地域おこし活動の支援や農林漁業の振興、地域活性化の担い手として「地域協力活動」に従事します。また、あわせて将来その地域に定住・定着を図りながら、地域社会の新たな担い手として、地域の充実・強化に貢献する取組みです。

平成27年4月現在、福井県内には29人の隊員がおり、それぞれの市町で地域協力活動を行うほか、協力隊同士での連携を図りながら集落の活性化に取り組んでいます。

問合せ先  
企画財政課  
☎ 34-8702

# 第1号の結婚祝品を贈呈しました

4月6日、越前町結婚祝品事業第1号申請者として河原辰徳さん・亜須加さんご夫妻に対する結婚祝品の贈呈式が行われ、祝品として越前町商工会が発行した商品券が贈られました。

内藤町長からは、「どうぞ末永くお幸せになってください」とお祝いのことを贈りました。

河原さんご夫妻は、「人生の新たなスタートを切りたいと思い、4月1日の日に合わせて婚姻届を出したかった。結婚したばかりで、祝ってくれて嬉しいです。人生の新しいスタートができます。」と笑顔で話していました。

この事業は、本年4月から新規に開始した結婚支援事業の一環で、本事業は定住される意思のある夫婦を対象としています。町では「結婚」を支援することで、若者の定住促進と地域活性化が図られるように、4月より新規事業を開始しました。

## ▼ 1 越前町結婚祝品事業

結婚して越前町に3年以上定住する意思のある夫婦に対して、祝意を表すため越前町商工会商品券を交付します。

将来にわたって賑わいと活力ある越前町であり続けるため、1人でも多くの人にこの町に住んでもらうことを応援しています。

### ■ 商品券を受給できる人

婚姻日が平成27年4月1日以降の人で、以下の条件を満たすことが条件となります。

- 1 婚姻日から起算して90日以内に夫婦ともに町内に住所を有し、かつ町に定住する意思を有すること。

2 過去に夫婦ともにこの事業による商品券の交付を受けていないこと。

### ■ 交付額

夫婦1組につき越前町商工会商品券2万円を交付します。

### ■ 申請の方法

結婚祝品支給申請書を役場福祉課または各コミュニティセンターに提出してください。

なお、申請書には戸籍の全部事項証明書等婚姻日の証明できるものが必要です。

## ▼ 2 越前町縁結び奨励金事業

若者の定住促進を図るため、独身者に対して結婚と定住に至るお世話をした人に、越前町縁結び奨励金を交付します。

### ■ 交付対象者

この奨励金の交付対象者は、以下の条件を全て満たすことが条件となります。

- 1 本事業の趣旨に賛同し本事業を理解される人で、事前に縁結びお世話人として登録した人

2 町内にお住まいの人または町内事業所に勤務する人であること。

3 結婚した男女の3親等以内の親族でないこと。

4 自らが出会いの労を介したことによる結婚を成立させた人であること。

5 結婚した男女が3年以上、定住の意思があること。

6 交付対象者に町税の滞納がないこと。

7 営利を目的とした結婚斡旋業者でないこと。

### ■ 奨励金の額

結婚成立1組につき、200,000円

### ■ 交付申請

この奨励金の交付を受けようとする人は、寄与した結婚の婚姻届が受理された日から起算して90日以内に、奨励金交付申請書を提出してください。

詳しくは福祉課までお問い合わせください。

### 問合せ先

福祉課 ☎ 34-8725

# えちぜんカレンダー

5月1日～5月31日

※休日当番医の診療時間は、9:00～17:00です。都合により医療機関が変更になる場合がありますので、受診前に電話や新聞などで確認してください。

日	月	火	水	木	金	土
3 憲法記念日	4 みどりの日	5 こどもの日	6 振替休日 子育てサロン 9:30～11:00 (越前町社会福祉センター(西田中)) 【休日当番医】 織田病院 ☎36-1000	7 心配ごと相談 13:00～16:00 (宮崎コミュニティセンター)	8 子育てサロン 9:30～11:00 (越前町社会福祉センター(西田中)) 離乳食教室 10:00～12:00 (織田コミュニティセンター)	9
10 【休日当番医】 長田内科胃腸科医院 ☎32-2774	11 結婚相談 13:30～16:00 (越前町社会福祉センター(西田中))	12 心配ごと相談 13:00～16:00 (越前町社会福祉センター(西田中)) 発達相談会 13:00～16:00 (朝日保健センター)	13 子育てサロン 9:30～11:00 (越前町社会福祉センター(西田中))	14 歳6か月児健診 13:30～16:00 (織田コミュニティセンター)	15 子育てサロン 9:30～11:00 (越前町社会福祉センター(西田中))	16 越前町歴史講演会 (越前町生涯学習センター)
17 【休日当番医】 尚林医院 ☎37-0005	18 結婚相談 13:30～16:00 (越前町社会福祉センター(西田中))	19 家族介護者サロン 10:00～12:00 (織田コミュニティセンター) 心配ごと相談 13:00～16:00 (越前地域福祉センター(梅浦))	20 子育てサロン 9:30～11:00 (越前町社会福祉センター(西田中)) 家族介護者サロン 10:00～12:00 (越前地域福祉センター(梅浦))	21 家族介護者サロン 10:00～12:00 (越前町社会福祉センター(西田中))	22 子育てサロン 9:30～11:00 (越前町社会福祉センター(西田中)) 家族介護者サロン 10:00～12:00 (壺津隣保館)	23 第35回越前陶芸まつり (越前陶芸村)
24 第35回越前陶芸まつり (越前陶芸村) 結婚相談 13:30～15:30 (越前町社会福祉センター(西田中)) 【休日当番医】 織田病院 ☎36-1000	25 第35回越前陶芸まつり (越前陶芸村)	26 心をいやす相談会 9:30～12:00 (越前町役場 別館) 無料法律相談 13:00～16:00 (越前町社会福祉センター(西田中))	27 子育てサロン 9:30～11:00 (越前町社会福祉センター(西田中))	28 離乳食教室 10:00～12:00 (織田コミュニティセンター) 2歳児歯科健診 13:30～16:00 (織田コミュニティセンター)	29 子育てサロン 9:30～11:00 (越前町社会福祉センター(西田中)) 心配ごと相談 13:00～16:00 (織田コミュニティセンター)	30 マタニティスクール 9:30～12:00 (越前町生涯学習センター)
31 【休日当番医】 整形外科大城医院 ☎32-3500						



再生紙を使用しています

越前町ウェブサイト <http://www.town.echizen.fukui.jp/>  
 過去の広報えちぜんは町ウェブサイトからご覧いただけます。  
 QRコード対応の携帯電話で、右のQRコードを撮影すると、  
 簡単に町のウェブサイトにアクセスできます。

(携帯電話用)



(スマートフォン用)

