

人と技 みどり 海土里 織りなす 快適なまち

広報 えちぜん

Communication Magazine Echizen



織田文化歴史館
～企画展覧会～



特集 Special feature article

越前町人口ビジョン・越前町総合戦略
を策定しました4～9

2015. 11
No.130

越前町総合防災訓練

10月4日、織田地区で地震を想定した越前町総合防災訓練が行われました。

訓練では、地域住民が織田小学校へ避難し、緊急速報メールを利用しての携帯電話へのメール配信、防災行政無線による全国瞬時警報システム（J-ALERT）の放送訓練も行われました。

また、会場では、地域住民による避難所運営に加え、AEDや担架などを活用した応急救護、バケツリレーによる初期消火など本番さながらの訓練が行われました。

今回の総合防災訓練を通じて、地域住民や自主防災組織、関係機関などの防災体制の強化および防災意識の高揚を図ることができました。



バケツリレーによる初期消火



応急手当訓練の様子



土のう作成訓練の様子



応急担架作成訓練の様子



越前消防団による一斉放水



避難所運営訓練の様子



心肺蘇生訓練の様子



居住スペース設置の様子

織田文化歴史館で国宝などの寄託記念除幕式が開かれました

10月3日、織田文化歴史館で剣神社から国宝梵鐘などの資料が寄託されたことを記念して、除幕式が開かれました。

式では、剣神社上坂宮司、島田織田大区長、内藤町長、木村議長によって梵鐘の幕がおとされました。

国宝梵鐘は現在開催中の企画展覧会が終了した後も、ひきつづき織田文化歴史館で公開しています。

問合せ先

織田文化歴史館 ☎3612288



「第41代目の水仙娘」が決定しました

10月18日、福井新聞社「風の森ホール」で開かれた「水仙娘コンテスト」において、第41代目の水仙娘3人が選ばれました。

選ばれた3人は、鯖江市の橋谷ひかりさん（21歳）、越前町の吉田美里さん（18歳）、福井市の南まりんさん（24歳）です。

3人は、来年1月の第41回水仙まつりにむけ、県内・中京・関西・東京へと各地に出向宣伝に出かけます。

多くの人に越前水仙や水仙まつり、そして越前町の魅力をPRし、全国のみなさんに発信します。



▲橋谷ひかりさん (鯖江市)



▲吉田美里さん (越前町)



▲南まりんさん (福井市)



瑞宝双光章を受章 中上秋良さん

10月13日、県庁で高齢者叙勲の伝達式が行われ、地方自治功労により中上秋良さん（中野）が瑞宝双光章を受章されました。

中上さんは、昭和24年2月から昭和56年9月まで旧糸生村・旧朝日町職員として奉職し、昭和56年9月から平成3年4月まで旧朝日町収入役として、町の発展に大きく貢献されました。



越前町子どもまつりが開かれました

10月18日、宮崎コミュニティセンターで「子どもまつり」が開かれ、町内の親子約300人が参加しました。

開会式では、毎年、県子ども会育成会で実施している夏休み壁新聞コンクールで努力賞を受賞した八田新保・舟場地区子ども会の表彰式が行われました。

ゲームコーナー

では、子どもたちはストラックアウトやスマートボール、輪投げやクラフト体験など様々な遊びを楽しみました。中でも人気だったお化け屋敷は、怖いもの見たさの子どもたちで長蛇の列ができて



▲お化けに大興奮の子どもたち



▲輪投げに挑戦する子どもたち

いました。会場では、カレーライスやポップコーン、フルーツポンチがふるまわれ、子どもたちはおいしそうに食べていました。

また、越前町ジュニアリーダーズクラブが受付や司会を担当して会場を盛り上げてくれました。

「越前町障がい者のつどい」が開かれました

9月13日、越前町宮崎コミュニティセンターアリーナで、「越前町障がい者のつどい」が開かれ、町内の障がい者手帳をお持ちの約90人が参加して、フライングディスク、S.Mボーリング、輪投げ、スカットボール、クイズなどで楽しいひと時を過ごしました。

午後は橋医院の橋良哉医師の「みんなで見守る在宅医療」をテーマとした講演会があり、参加者は興味深く耳を傾けていました。



食育フェスタ・いきいき健康フェアが開かれました

10月24日、越前町生涯学習センターで「食育フェスタ」と「いきいき健康フェア」が開かれ、多くの人でにぎわいました。

食育フェスタは、地元食材の再認識、食育に関心を持ってもらうことを目的に行っています。学校給食レストランの、大豆変身ランチは、沢山の家族連れなど幅広い年齢層の人が楽しんでいました。

感されている様子でした。午後からの健康公開講座では「みんなで考えよう」在宅療養」と題して講演を行い、来場者は熱心に耳を傾けていました。

健康フェアは、健康チェックコーナーに多くの人が参加され、健康の大切さについて改めて実



▲食育フェスタ（しし肉カレーの無料ふるまい）



▲いきいき健康フェア（肺年齢測定コーナー）

■ 人口減少が与える影響

国立社会保障・人口問題研究所の全国人口推計によると、2010年の人口構成に対し、2060年には年少人口（15歳未満人口）が44%に減少、生産年齢人口（15～65歳人口）が49%に減少、老年人口（65歳以上人口）が77%に減少すると予測されています。

本町でも全国的な傾向と同様に、人口減少が加速度的に進行することとなり、次のような影響を及ぼす可能性があります。

町民生活への影響	限界集落（※1）が増加し、地域によっては日常的な買い物や医療・福祉サービスなど、日々の生活に欠かすことの出来ないサービス水準の低下。公共施設などの統廃合による行政サービスの低下など
地域経済への影響	働き手の減少により町民一人あたりの所得が低下し、地域経済規模が縮小。地域の購買を支える商店やスーパーなどの縮小、撤退など
地域産業への影響	農林漁業分野や越前焼などの伝統工芸分野の継承が困難。観光分野の産業縮小による観光客へのサービス低下と来町者の減少など

（※1）働き盛りの住民が減り、高齢者が人口の半分以上を占める集落。

■ 越前町の将来目標人口

「出生率の向上」「町外への転出抑制」「町外からの移住促進（若年世帯）」の効果を組み合わせシミュレーション1～3の3種類について推計を行い、「シミュレーション3」の人口推計を基に、将来の目標人口を定めました。

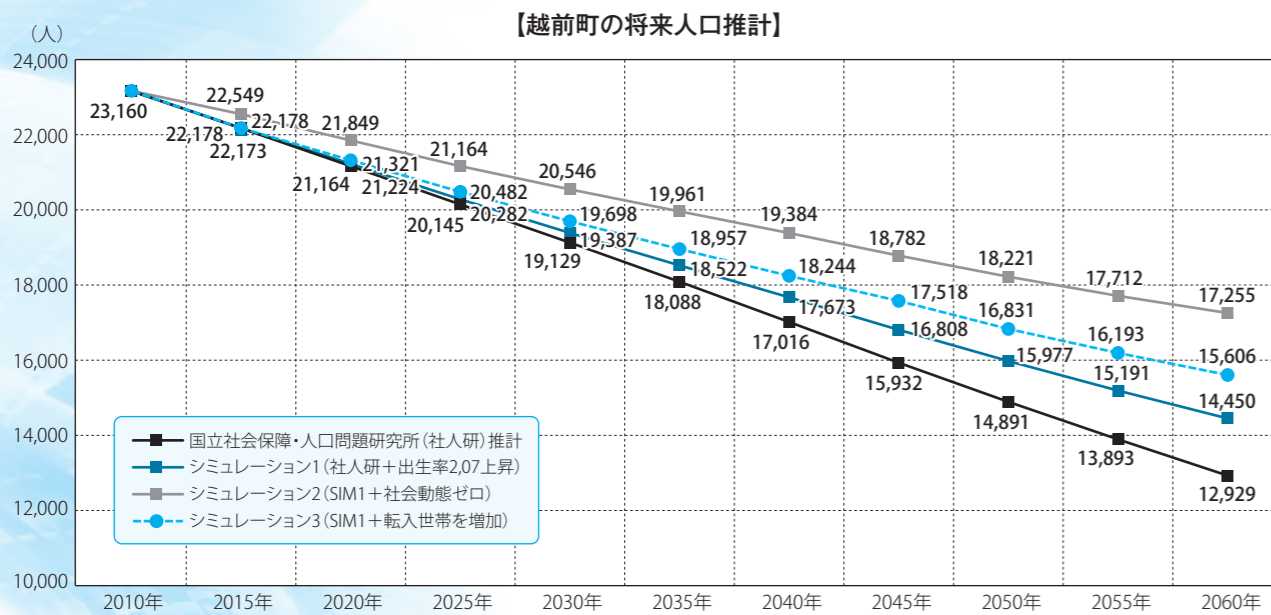

【将来人口推計の仮定値】

シミュレーション1	国立社会保障・人口問題研究所の推計を用いて、合計特殊出生率（※2）が2040年に2.07（人口置換水準）まで上昇した場合の推計（国の推計に準拠）
シミュレーション2	シミュレーション1の推計を用いて、社会動態（転入－転出）が0になると仮定した場合の推計
シミュレーション3	シミュレーション1の推計を用いて、町独自の仮定を追加した場合の推計（仮定）「20代夫婦＋子ども1人の世帯」と「30代夫婦＋子ども1人の世帯」がそれぞれ年間3組ずつ越前町へ転入（45年間に270世帯の転入）

（※2）人口統計上の指標で、一人の女性が一生に産む子供の平均数。

越前町人口ビジョンとは？

今後人口減少が確実に進む中で、その現状と将来的な変化を町民全体と共有するために、人口の現状を分析した上で、本町の中長期的な将来展望をとりまとめたものです。

その概要については、以下のとおりです。



■ 人口の現状と推移

町の人口は、国勢調査によると1985年の26,128人から、2010年には23,160人まで継続的に減少しています。世帯人員も減少傾向にあり、1985年の4.2人/世帯から、2010年には3.4人/世帯まで減少しています。

一方で、世帯数は増加傾向にあり、1985年の6,188世帯から、2010年には6,728世帯にまで増加しています。

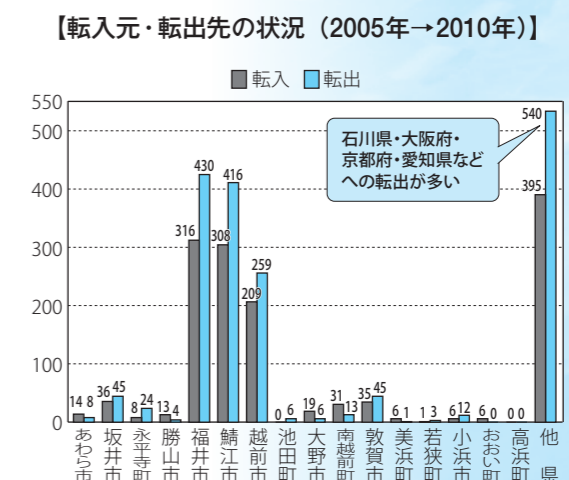
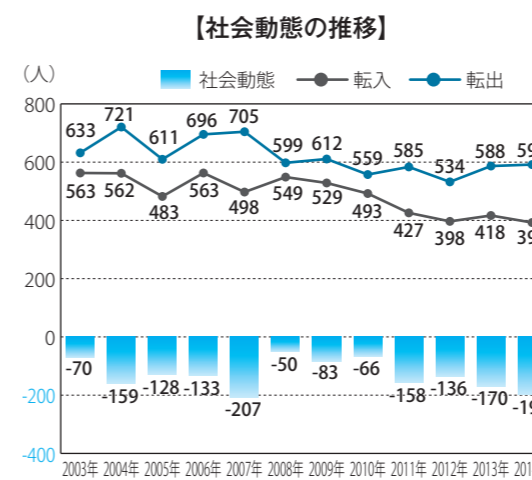
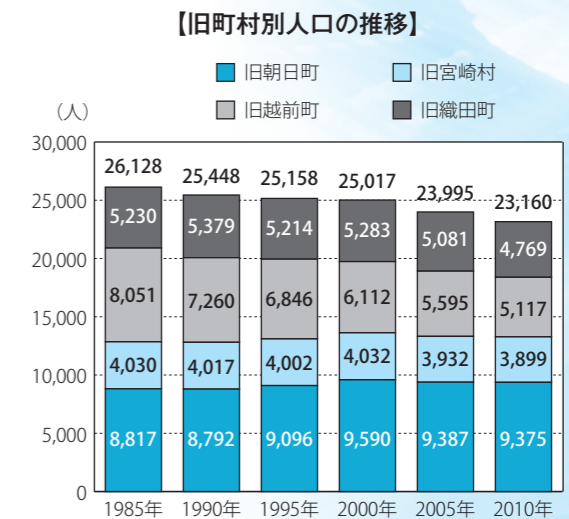
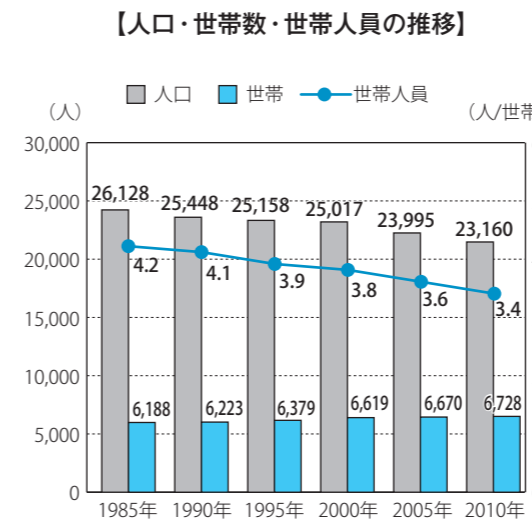

社会動態の推移は、転入者数が、2003年の563人から2014年には394人と約170人減少、転出者数が、2003年の633人から2014年には593人と概ね横ばいであり、常に転出超過となっています。

転入元・転出先の状況は、県外が最も多く、次いで県内の福井市、鯖江市、越前市が多くなっている。県外への転出先としては、石川県、大阪府、京都府、愛知県などが多くなっています。

越前町人口ビジョン・越前町総合戦略を策定しました

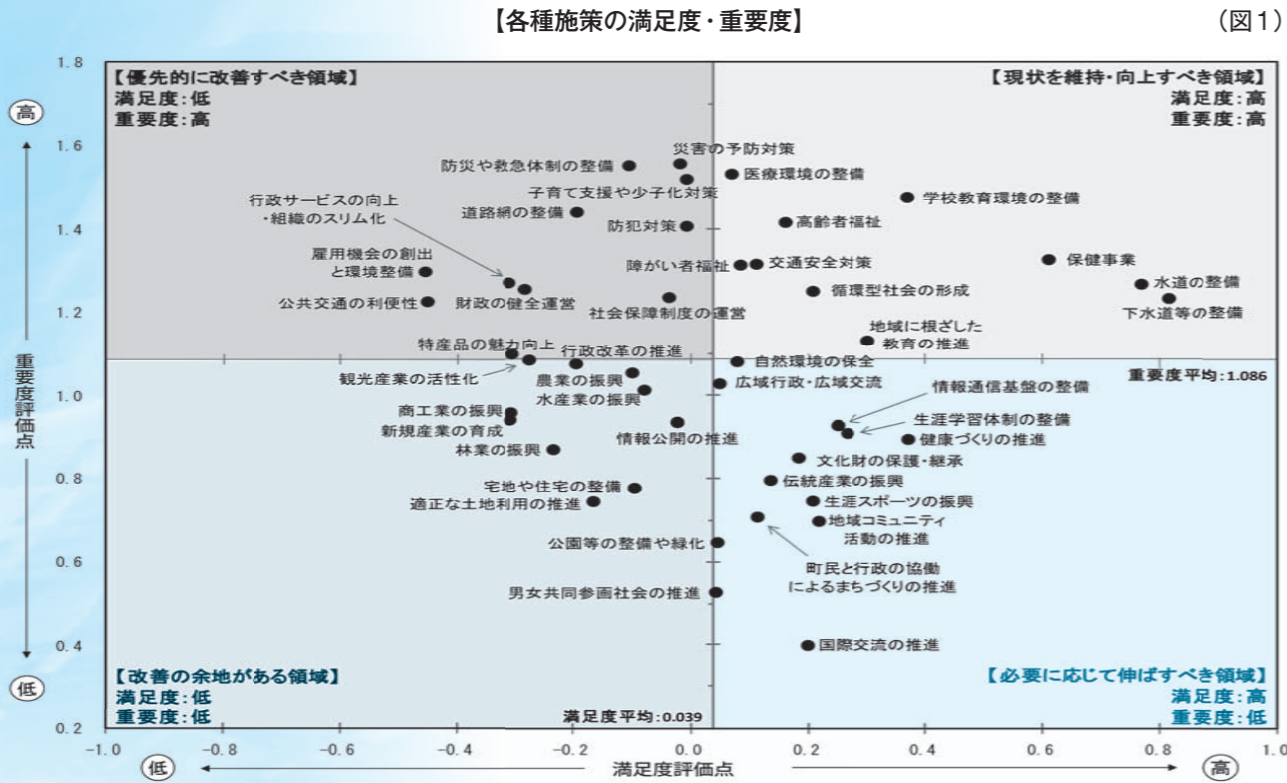

「ふるさと越前町」創生に向けた基本目標

政府が策定した「まち・ひと・しごと創生総合戦略」における4つの基本目標を踏まえ、越前町人口ビジョンの実現に向け、4つの「ふるさと越前町」創生戦略を設定しました。

①安定した雇用を創出する

自然や伝統を活かした産業振興による「ふるさと越前町」創生戦略

- 「しごと」と「ひと」の好循環を確立するため、まずは町内の「しごと」づくりに着手します。
- これにより、若い世代の町外への転出を抑制するとともに、町外からの転入増加を図ります。
- 雇用の量だけでなく、魅力ある職場づくりや労働環境の整備など、雇用の質の向上に努めます。

目標指標	基準値	→	目標値
町内の就業者数	7,899人 (H26年度)	→	8,000人 (H31年度)
創業支援件数	16件 (H26年度)	→	21件 (H31年度)

②新しいひとの流れをつくる

定住人口・交流人口の確保による「ふるさと越前町」創生戦略

- 大都市圏からの移住・観光などによる「ひと」の流れを創り、「しごと」や「まち」との好循環を図ります。
- 定住・交流人口の確保に向けて、本町が誇る自然や歴史・伝統・文化を活かした「まち」づくりを展開します。
- 移住体験などのソフト施策に加え、住宅供給や生活環境整備などのハード施策もあわせて実施します。

目標指標	基準値	→	目標値
転出者数－転入者数	199人 (H26年)	→	100人 (H31年)

越前町総合戦略とは？

「越前町人口ビジョン」における将来展望（将来目標人口など）を踏まえ、その実現に向けた5年間（平成27年度～平成31年度）の取組に関する基本目標と施策の方向、具体的施策と重要業績評価指標をとりまとめたものです。

政府が策定した「まち・ひと・しごと創生総合戦略」の4つの基本目標（①安定した雇用を創出する②新しいひとの流れをつくる③若い世代の結婚・出産・子育ての希望をかなえる④時代に合った地域をつくり、安心な暮らしを守るとともに、地域と地域を連携する）を踏まえ、策定します。

その概要については以下のとおりです。

まちづくりに対する町民の意識

総合戦略策定にあたり、町民のみなさんのまちづくりに対する思いを把握するため、意識調査を行いました。

調査名など	調査期間、対象者など	主な調査結果など
町民意識調査	6月23日～7月15日 満20歳以上の町民2,500人へ配布 993票回収（回収率：39.7%）	○約8割が越前町は「住みやすい」、越前町に「住み続けたい」と回答。 ○約8割が越前町は「出産・子育てしやすい環境にある」と回答（越前地区において出産・子育て環境の評価が低い）。 ○「満足度」が低く、「重要度」が高い優先的に改善すべき項目は「雇用機会の創出と環境整備」、「特産品の魅力向上」、「子育て支援や少子化対策」、「公共交通の利便性」、「観光産業の活性化」、「道路網の整備」、「防犯対策」、「災害の予防対策」、「防災や救急体制の整備」、「社会保障制度の運営」、「行政サービスの向上・組織のスリム化」、「財政の健全運営」が挙げられている。（図1参照）
中学生意識調査	6月下旬 町内中学生（2年生・3年生） 387票回収	○8割以上の中学生が越前町で今後も「住み続けたい」と回答。 ○越前町が今後のまちづくりで重点的に取り組むべきこととしては、「山や海などの自然を活かした環境に優しいまちづくり」が最も多く、次いで「公共交通が充実した外出しやすいまちづくり」が多い。
地域コミュニティ交流会	6月28日 各地区コミュニティ委員55人参加	○直面する課題に対し、1.雇用の創出、2.移住・定住促進、3.結婚・出産・子育て支援、4.地域の活性化についての施策に関する意見交換が行われた。
越前町ふるさと未来会議	7月7日 丹生高校の生徒15人参加	【高校生の意見】 ○豊かな自然に魅力を感じているので住み続けたい。 ○公共交通の便を良くしてほしい。 ○町内に企業が少ない。 ○若い人に住んでもらうために空き家を活用すると良い。など

町民意識調査などの結果から、越前町は総じて「住みやすく、住み続けたい町」と言えます。

一方で、将来的な人口減少対策として、「雇用機会の創出」、「定住人口の増加」、「結婚・出産・子育て支援」、「公共交通の利便性向上をはじめとする安全・安心なまちづくり」が求められており、これらは政府が示す「まち・ひと・しごと創生総合戦略」の4つの基本目標に直結しています。

このことから、越前町総合戦略において町民ニーズを踏まえた実現性の高い施策を位置づけ、「ふるさと越前町」の創生を目指します。



地域コミュニティ交流会の様子

■ 具体的施策

越前町総合戦略に掲げた施策のうち、移住・定住・交流人口の維持・増加に影響の大きい施策・事業は以下のとおりです。

1) 自然や伝統を活かした産業振興による「ふるさと越前町」創生戦略

施策区分	施策・事業
農業の振興	認定農業者および集落営農組織の育成・支援
林業の振興	森づくりを担う人材の育成
水産業の振興	漁業後継者・担い手の育成
	海辺への誘客による賑わいの創出 効率的かつ安定した漁業経営の構築
商工業の振興	商店の魅力アップの推進
新規産業の育成	創業支援事業の推進
雇用機会創出と就労環境整備	求職者支援事業の推進
	町内企業への支援
	新規就業者支援システム整備事業の推進
	企業誘致の推進
	金融機関、企業などと連携した施策の展開
	就労希望者の受け入れ体制の整備
	地域資源を活かした雇用創出事業 継続雇用促進事業

2) 定住人口・交流人口の確保による「ふるさと越前町」創生戦略

施策区分	施策・事業
宅地・住宅の整備	小規模開発支援事業（未利用地の宅地化）
	多世代同居・近居住まい推進事業
	気比庄土地区画整理事業 宅地造成事業
総合的な空き家対策の推進	空き家など対策推進計画の策定
	空き家情報バンク登録促進事業
	空き家購入・リフォーム補助事業
公共交通の充実	新たな地域公共交通の仕組みづくり
	高校生通学助成事業
	生活交通路線維持支援事業 路線バス利用促進事業
UIJターン受け入れ環境の整備	UIJターン促進事業
	ふるさと就職促進事業
	UIターン者空き家住まい支援事業
移住者の誘致促進	移住・定住に関する情報発信の強化
	移住・二地域居住体験施設の整備促進
観光産業の活性化	新たな誘客戦略の展開
	観光施設など再整備事業

3) 子どもの出生・育成の総合的施策展開による「ふるさと越前町」創生戦略

施策区分	施策・事業
結婚・出産しやすい環境と交流機会の創出	結婚祝品事業
	縁結び奨励金交付事業
	若者出会い交流応援事業
	不妊治療対策の推進
生涯スポーツの振興	トップアスリートUIJターン支援事業



移住・二地域居住体験施設：Mohage（モハーजू）



越前町人口ビジョン、越前町総合戦略および町民意識調査結果などの詳細については、町ホームページ (<http://www.town.echizen.fukui.jp>) からご覧いただくことができます。

お問合せ先 地域創生室 ☎34-8714

③若い世代の結婚・出産・子育ての希望をかなえる

子どもの出生・育成の総合的施策展開による「ふるさと越前町」創生戦略

- 町の将来を担う若い世代やその子どもたちを育むため、結婚・妊娠・出産・育児をしやすい環境を整備します。
- 雇用創出と連動し、若い世代の人々が安心して働ける質の高い職場環境づくりに努めます。
- 子どもたちが地域の中でしっかりと育つよう、良質な教育環境づくりに取り組みます。

目標指標	基準値	→	目標値
出生数	146人（H26年度）	→	153人（H31年度）
婚姻数	333件（H26年度）	→	340件（H31年度）

④時代に合った地域をつくり、安心な暮らしを守るとともに、地域と地域を連携する

安全・安心な生活環境の充実による「ふるさと越前町」創生戦略

- 本町の「しごと」と「ひと」の好循環を支える安全・安心な「まち」づくりを進めます。
- 朝日、宮崎、越前、織田の4地域における小さな拠点づくりと拠点間のネットワーク強化を図ります。
- 道路などの基盤整備や保健・医療・福祉の充実など、生活環境整備に絡む幅広い施策を包括的に展開します。

目標指標	基準値	→	目標値
社会基盤関連施策に対する町民の満足割合	42.9%（H27年度）	→	50.0%（H31年度）

社会基盤関連施策とは…「安全安心な生活環境の充実による「ふるさと越前町」創生戦略」に該当する施策区分のことを指す。その満足割合は町民意識調査により把握する。

■ 「ふるさと越前町」創生に向けた重点施策

基本目標の達成に向けて、町民意識調査における「優先的に改善すべき施策」、中学生意識調査における「重点的に取り組むべきこと」、越前町地域コミュニティ交流会における「提案施策」、越前町ふるさと未来会議における「高校生の声」を踏まえ、本町の特性を活かしながら、人口減少対策を具体的に推進していくための重点施策として次の5つを掲げました。

▼重点施策1 地域産業の振興と担い手育成

- 農林水産業などの担い手育成、漁業経営の法人化や共同化などの構築
- 商店の後継者育成と魅力アップの推進 など

▼重点施策2 雇用機会の創出と就労環境支援

- 越前がに、水仙、たけのこなど地域の農林水産資源を活かした雇用創出事業
- 定年延長助成制度による継続雇用促進事業 など

▼重点施策3 空き家利活用による定住人口増加

- 「Mohage（モハーजू）」の利用促進と新たな移住・二地域居住体験施設の整備促進
- 空き家購入・リフォーム補助事業 など

▼重点施策4 新たな地域公共交通の仕組みづくり

- コミュニティバス「フレンドリー号」、福鉄バス、京福バスの新たな公共交通の仕組みづくり
- 高校生に対する通学助成事業 など

▼重点施策5 観光立町を目指した観光産業の育成

- 越前町観光連盟などとの連携による新たな誘客戦略の展開
- 観光拠点施設（福井総合植物園プラントピア、越前陶芸村、道の駅「越前」、織田神社）の再整備または周辺整備 など

第16回全日本都道府県対抗11人制ホッケー選手権大会

11月7・8日の2日間、福井県立ホッケー場と越前町営朝日総合運動場で、第16回全日本中学生都道府県対抗11人制ホッケー選手権大会が開かれます。

今年度は全国から男子21チーム、女子17チーム、約700人の選手が参加します。

今年の福井県チームは先に開かれた第45回全日本中学生ホッケー選手権大会で、女子の部優勝（朝日中）男子の部準優勝（朝日中）のメンバーが多く選ばれており、活躍が期待されます。

みなさんのご声援をお願いします。

福井県チームの試合

男子2回戦 11月7日(土) 午後2時～
町立ホッケー場道路側コート
対 山口県と滋賀県の勝者

【参加府県】 男子の部（21チーム）

岩手、宮城、山形、栃木、埼玉、新潟、富山、福井、山梨、岐阜、静岡、愛知、滋賀、京都、兵庫、奈良、和歌山、鳥取、島根、岡山、山口

福井県男子チーム

監督 谷 伸一（織田中学校）
コーチ 赤尾 昌倫（朝日中学校）
主将 藤井 洋輔

氏名	学校名	学年	氏名	学校名	学年		
井上 龍彦	朝日	3	山岸 理佑	織田	3		
清水 遥斗			鯖江				
青木龍之介			鯖江				
鈴木 幸大			朝日	2	荒井 誓也	朝日	
野村 泰三					木下詩英琉		
伊藤 亮啓					高島 彪馬		
今澤 佑哉					高松 雄飛		
藤井 洋輔					吉田 敬以		
前田 瑞季					梅田 樹音		
河崎 隆					五島 聖士		
木下 周					谷口 裕人		
松村 拓哉					橋本 浩斗		織田
吉川 匠					佐々木香淳		
松村 風斗	谷口 隼弥	鯖江					
	石井 友隆	鯖江					



女子2回戦 11月7日(土) 午後1時10分～
町立ホッケー場山側コート
対 新潟県と岡山県の勝者

【参加府県】 女子の部（17チーム）

岩手、宮城、山形、福島、栃木、埼玉、新潟、富山、福井、山梨、岐阜、滋賀、京都、奈良、鳥取、島根、岡山

福井県女子チーム

監督 吉田 能克（朝日中学校）
コーチ 水島 秀嘉（鯖江中学校）
主将 佐々木杏果

氏名	学校名	学年	氏名	学校名	学年	
甲野 万菜	朝日	3	久保 華	朝日	2	
木下亜紗美			舘 茉波			
河原 愛花			木村 さき			
佐々木 茜			加藤 杏樹			
野村茉友佳			前田佳奈枝			
中山 穂香			稲川 涼香			
野村 海月			牛若 瑞帆			
佐々木杏果			渡辺 南			
宮川 莉奈			古川 愛結			織田
小林 由佳			駒野 由依			
上坂 唯香			杉森 奏美			
谷口万里佳			谷口 菜月			
漆原 愛菜			鯖江			朝日
徳井 愛莉	宮川 莉穂					
佐々木 杏	朝日	吉田 未唯				



問合せ先 スポーツ振興課 ☎34-8730

平成27年度予算の下半期（9月30日現在）の執行状況などをお知らせします

平成27年度の「一般会計、特別会計、事業会計の予算規模、収支の状況」と「財産、町債の現在高」をお知らせします。

なお、予算現額には平成26年度からの繰越額は含みません。

予算規模

会計	当初予算額	補正予算額	予算現額
一般会計	135億2,000万円	4億1,894万2千円	139億3,894万2千円
特別会計	67億8,528万2千円	1億3,306万8千円	69億1,835万円
事業会計	8億4,847万1千円	-	8億4,847万1千円
合計	211億5,375万3千円	5億5,201万円	217億576万3千円

一般会計の収支の状況

歳入

(単位：千円)

科目	予算現額 A	収入済額 B	収入率 B/A
町 税	2,206,104	1,650,073	74.8%
地方譲与税等	523,000	296,304	56.7%
地方交付税	5,600,000	4,177,604	74.6%
交通安全対策特別交付金	1,700	1,082	63.6%
分担金及び負担金	296,493	114,662	38.7%
使用料及び手数料	82,254	42,377	51.5%
国庫支出金	967,056	296,804	30.7%
県支出金	1,109,526	119,697	10.8%
財産収入	109,819	38,236	34.8%
寄附金	1,001	10,394	1038.4%
繰入金	973,030	537	0.1%
繰越金	173,768	835,353	480.7%
諸収入	139,291	21,052	15.1%
町債	1,755,900	0	0.0%
歳入合計	13,938,942	7,604,175	54.6%

歳出

(単位：千円)

科目	予算現額 A	支出済額 B	支出率 B/A
議会費	111,926	61,024	54.5%
総務費	1,362,514	522,454	38.3%
民生費	4,119,585	1,219,415	29.6%
衛生費	1,040,639	395,861	38.0%
労働費	47,557	42,365	89.1%
農林水産業費	1,131,770	226,782	20.0%
商工費	783,815	460,919	58.8%
土木費	1,242,698	162,750	13.1%
消防費	681,996	225,656	33.1%
教育費	1,352,671	545,278	40.3%
公債費	2,003,341	1,122,935	56.1%
諸支出金	48,330	0	0.0%
予備費	10,000	0	0.0%
歳出合計	13,936,842	4,985,439	35.8%

特別会計・事業会計の収支の状況

特別会計の収支の状況

(単位：千円)

会計名	予算現額 A	収入済額 B	収入率 B/A	支出済額 C	支出率 C/A
国民健康保険事業	2,497,260	1,158,596	46.4%	1,127,439	45.1%
介護保険事業	2,451,122	1,008,089	41.1%	963,900	39.3%
後期高齢者医療事業	229,538	75,639	33.0%	53,889	23.5%
簡易水道事業	466,933	157,293	33.7%	176,438	37.8%
公共下水道事業	823,020	109,473	13.3%	363,415	44.2%
集落排水事業	350,960	68,835	19.6%	163,621	46.6%
温泉事業	15,011	7,975	53.1%	5,135	34.2%
農林漁業体験実習館事業	28,502	8,093	28.4%	10,068	35.3%
土地区画整理事業	56,004	1	0.0%	7,065	12.6%
合計	6,918,350	2,593,994	37.5%	2,870,970	41.5%

事業会計の収支の状況

(単位：千円)

会計名	区分	収入			支出		
		予算現額 A	収入済額 B	収入率 B/A	予算現額 C	支出済額 D	支出率 D/C
上水道事業	収益的収支	263,807	70,603	26.8%	263,807	80,377	30.5%
	資本的収支	3,639	2,646	72.7%	143,379	67,761	47.3%
	合計	267,446	73,249	27.4%	407,186	148,138	36.4%
国民健康保険病院事業	収益的収支	320,355	132,729	41.4%	320,355	195,395	61.0%
	資本的収支	18,715	18,715	100.0%	120,930	38,725	32.0%
	合計	339,070	151,444	44.7%	441,285	234,120	53.1%

※資本的収入が資本的支出に対し不足する分は損益勘定留保資金などで補てんします。

財産の現在高

種別	現在高
土地	2,757,927㎡
建物	206,672㎡
山林	1,629,476㎡
物権	17,501㎡
有価証券	1,500千円
出資による権利	642,364千円
一般会計	6,120,933千円
特別会計	91,353千円

町債の現在高

区分	現在高	
一般会計	9,583,893千円	
特別会計	簡易水道事業	2,419,243千円
	公共下水道事業	3,162,537千円
	集落排水事業	1,415,487千円
	温泉事業	4,000千円
事業会計	土地区画整理事業	66,000千円
	上水道事業	2,203,301千円
国民健康保険病院事業	825,611千円	
合計	19,680,072千円	

青少年健全育成大会 ～明日を担う青少年のために～

「地域の力で青少年の健全育成」をスローガンに今年も青少年健全育成大会が開かれます。

みなさんの参加をお待ちしております。

日時 12月6日(日) 午前9時～
場所 越前町生涯学習センター
朝日多目的ホール

内容 青少年健全育成標語コンクール表彰式

アトラクション

「LITTLE BOARS」
「HAPPY WAVE」
「LITTLE JUMP」
「O・T・A」

の4グループによるキッズダンス
講演 講師 岩堀 美雪 氏

問合せ先 生涯学習課 ☎34-2000
(元小学校教諭)

雨田光平記念館臨時休館のお知らせ

記念館では展示替作業のため次の期間臨時休館いたします。

臨時休館中のお問い合わせは、織田文化歴史館 ☎36-2288

臨時休館 11月10日(火)～13日(金)
問合せ先 雨田光平記念館 ☎36-2666

関西文化の日 無料開館のお知らせ

「関西文化の日」は、関西が誇る長い歴史に培われた豊かな文化資源に気軽に接する機会を提供することにより、美術・学術愛好者の増大を図るとともに、関西圏域外に向けても、文化が息づく関西を広く、かつ強くアピールし、関西への集客を図ることを目的としてつづられました。毎年11月の第3土曜日・日曜日の2日間は「関西文化の日」に賛同した博物館が、無料開館いたします。

織田文化歴史館と雨田光平記念館は、この2日間、大人も子どもも、すべての

展示が無料で観覧できますので、この機会にぜひともご来館ください。

期間 11月14日(土)・15日(日)

織田文化歴史館

午前10時～午後6時
(入館は午後5時30分まで)

雨田光平記念館

午前10時～午後5時
(入館は午後4時30分まで)

問合せ先

織田文化歴史館 ☎36-2288
雨田光平記念館 ☎36-2666

バス通学定期購入補助制度をご利用ください

町では、生活路線バスの利用を促進し、地域公共交通の維持活性化を図るため、路線バス(福鉄バス・京福バス)で高校などへ通学する人に対して、購入した定期券代金の一部を補助しています。今年度の申請がまだ済んでいない人は、ぜひご利用ください。

対象者

越前町に在住する町民で、通学定期を購入した人

補助金額

定期券(往復)1月分につき1,000円 ※なお、越前地区の人には加算額があります。詳しくはお問い合わせください。

申請方法

指定の申請書に必要事項を記入し、生徒手帳・購入した定期の写しを添えて申請してください。

提出先

企画財政課または各住民サービス室 ※丹生高等学校へ通学している場合は、学校へ申請書などを提出してください。 ※申請用紙は、企画財政課および各住民サービス室にあります。また、町のホームページからもダウンロードできます。

問合せ先 企画財政課 ☎34-8702

ひとりりで悩んでいませんか? 全国一斉「女性の権利ホットライン」強化週間

職場でのいじめ、ストーカー、セクシュアル・ハラスメント、夫やパートナーからの暴力…。ひとりりで悩まず、電話してください。

「女性の権利ホットライン」は、悩みを持った女性が気軽に相談できる専用の電話相談窓口です。

法務局職員又は人権擁護委員が相談に応じます。

☎0570-070-810

※IP電話、PHSからはご利用できません。

強化週間中は受付時間を延長し、土日でも開設します。

●強化週間

期間 11月16日(月)～22日(日)
受付時間 11月16日(月)～20日(金)は
午前8時30分から午後7時まで
11月21日(土)～22日(日)は
午前10時から午後5時まで

問合せ先

福井県人権擁護委員連合会
福井地方事務局



人権イメージキャラクター 人KENあゆみちゃん

楽しい英会話教室(初級・中級)の受講生を募集します

日常会話を中心に初心者から上級者まで、年齢、性別、英語能力など関係なく誰でも気軽に参加できます。

【初級】

日時 11月12日(木)
(第1回) 午前10時から

以降、毎月第1・第3木曜日(計10回、3月17日までを予定)
講師 山本 康代(英語講師)

場所 越前町生涯学習センター
受講料 4,000円

定員 15人
申込締切 11月10日(火)

【中級】

日時 11月20日(金)
(第1回) 午後7時30分から

以降、毎週金曜日(計10回、2月12日までを予定)
講師 イグルキナ ビクトリア
(英語講師)

場所 越前町生涯学習センター
受講料 4,000円

定員 15人
申込締切 11月17日(火)

申込・問合せ先 越前町国際交流協会 ☎34-8713

宝くじ助成を活用し消防用ホースを購入しました

(財)自治総合センターが行う「コミュニティ助成事業」で消防用ホースを48本購入し、町内の消防団へ配備しました。



ブローホール波力発電装置を譲り受けました

東京大学先端科学技術研究センターが実施していた世界初のブローホール波力発電実証事業が9月末で終了し、町が小樟地区の研究設備を無償で譲り受けました。

今後も波力エネルギーの実用化に向け、(一社)ブローホール波力発電機構が引き続き研究を行っていきます。電力での地元への貢献を含め、越前地区の活性化に繋がるものと期待をしています。

問合せ先 住民環境課 ☎34-8708

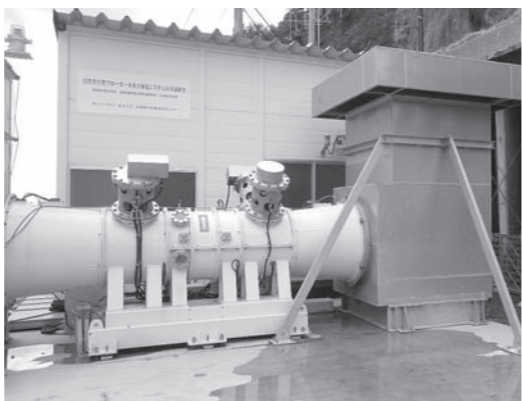

農地中間管理機構からのお知らせ

高齢化等により農業をリタイアしたい、経営を縮小したいと希望する場合、農地中間管理機構を通して地域の担い手(認定農業者や農業法人等)に農地を集積・集約すれば、農地の提供者に協力が交付される制度があります。

交付金額は、提供する農地の面積に応じます。(農業振興地域の自作農地に限り、最大70万円)平成27年度の補助対象期限は11月末までになりますので、希望する人は地域の担い手(認定農業者や農業法人等)とご相談のうえ、農林水産課にご連絡ください。

問合せ先

農林水産課(農地中間管理機構事務局) ☎34-8704



平成27年度成人式のお知らせ

日時 平成28年1月10日(日)
午前11時から式典
場所 越前陶芸村文化交流会館
新成人対象者
平成27年4月2日から平成28年4月1日まで生まれ、町内に住民登録している人

※町内の中学校を卒業した人であれば、住民票がなくても参加できます。
問合せ先
生涯学習課 ☎34-2000

後期高齢者医療制度における障害認定のお知らせ

75歳以上の人はその誕生日から自動的に後期高齢者医療制度の被保険者となりますが、65歳から74歳で一定の障がいのある人は障害認定により任意加入することができます。

●障害認定により加入できる人とは？

- 障害年金の1級または2級を受給している人
 - 身体障害者手帳の1級から3級または4級をお持ちの一部の人
 - 精神障害者保健福祉手帳の1級または2級をお持ちの人
 - 療育手帳のA1またはA2をお持ちの人
- 障害認定により後期高齢者医療制度に加入するかどうかの判断基準として、現在加入している健康保険の保険料(税)と後期高齢者医療保険料とを比較し、負担が少なくなる人を選択することが一つの目安です。
- 後期高齢者医療制度に加入した場合の保険料を試算希望の人は、下記までお問い合わせください。

※次の点にご注意ください。

- 生活保護受給者は、後期高齢者医療制度の被保険者にはなりません。
- 被用者保険(国民健康保険以外)に加入されている人が、後期高齢者医療制度の被保険者となる場合は、勤務先経由で被用者保険の被保険者に対してその旨を届け出てください。
- また、その人に75歳未満の扶養家族がいる場合、その被扶養者は国民健康保険などに別途加入することになりますので、市町などの担当窓口で必要な手続きを行ってください。手続きには、印鑑と加入していた健康保険の資格喪失証明書などが必要です。
- 精神障害者保健福祉手帳をお持ちの人は、手帳を更新しない場合や、手帳の等級が下がって障害認定の対象外になる場合に、後期高齢者医療被保険者の資格喪失届出が必要です。

問合せ先 健康保険課 ☎34-8710

「ジェネリック医薬品」を活用しましょう!!

ジェネリック医薬品とは？

最初に作られた薬(先発医薬品:新薬)の特許が切れてから作られた薬で、厚生労働省により新薬と同じ効き目や安全性が認められたお薬です。

新薬の2割〜8割程度に価格設定されており、糖尿病、高血圧、コレステロール値が高いなど、治療が長期にわたる慢性的な病気の人におすすです。



医薬品を選択すると、自己負担額が節約できます。
ジェネリック医薬品に替えるには、どうすればいい？
受診の時に、医師や薬剤師に「ジェネリック医薬品を希望する」ことをお伝えください。医療機関で発行される処方せんにジェネリック医薬品の名称が記載されていれば、薬局で調剤してもらうことができます。

問合せ先 健康保険課 ☎34-8710

「ふくい水産カレッジ研修生専用住宅」が完成しました

越前町厨に、「ふくい水産カレッジ研修生専用住宅」が完成しました。

ふくい水産カレッジは、福井県の漁業の振興に向けて県内外から人材を集め、新規漁業就業者を育成するために、本年6月9日に開設されました。



集めています。漁業に興味のある人、短期の漁業体験から始めてみませんか？

問合せ先
就労支援室 ☎34-8705
農林水産課 ☎34-8704

越前町縁結び講演会のお知らせ

町では、結婚を応援する全ての人を対象に婚活に役立つ知識などを身につけていただくための講演会を開催します。婚活に対して具体的にどう備えたらいいのか、わかりやすく学べる講演会です。参加は無料、事前申込が必要です。

※当日の受付もいたしますが、資料作成の都合上、お早めにお申し込みください。

日時・場所
期日 11月21日(土)
時間 午後2時から
(午後1時30分受付開始)

コミュニティ助成事業

平成27年度コミュニティ助成事業(宝くじ助成)の採択を受け、平等農村公園に遊具を設置しました。
同公園では、子どもからお年寄りまで幅広い年齢層が交流できる場になり、地域のみなさんの交流が深まること期待できます。

なお、この助成事業は宝くじの社会貢献広報の一環として、(一財)自治総合センターが行っているものです。

問合せ先
企画財政課 ☎34-8702

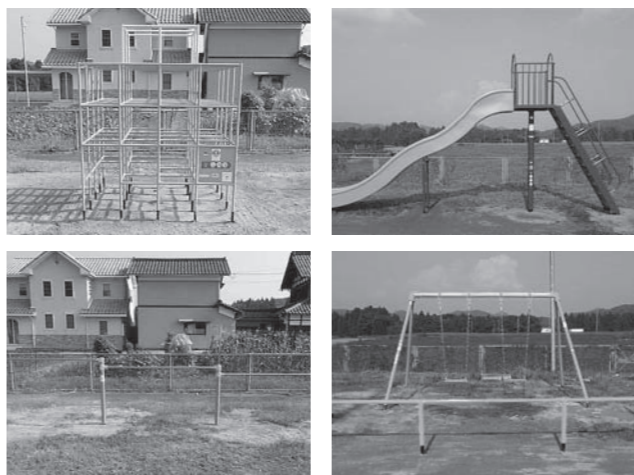

農業者を応援する農業者年金に加入しよう!

農業者年金は、自らが積み立てた原資と運用益により、生涯にわたる年金が受けられ、加入者や受給者数に左右されず、保険料が引き上げられることのない安全・安心な公的年金です。国民年金に上乗せして、サラリーマン並みの年金を受け、ゆとりのある老後を送りましょう。

●農業者なら広く加入できます

60歳未満の国民年金第1号被保険者であって、年間60日以上農業に従事する者であれば、どなたでも加入できます。農地を持たない農業者や家族従事者も加入できます。

●保険料が自由に選択でき、全額社会保険料控除の対象になります

国庫補助を受けない場合、保険料を月額2万円から最高6万7千円まで、千円単位で選択できます。また、加入者自身でいつでも額の変更ができます。保険料は全額社会保険料の対象と

なり、年金受給の際には公的年金など控除の対象となります。

●積立型の80歳保証付き終身年金です

将来の年金受給に必要な原資をあらかじめ自分で積み立て、運用実績により受給額が決まります。年金は65歳受給開始を原則として終身支給されます。仮に加入者や受給者が80歳前に亡くなった場合、80歳までに受け取られるのは農業者老齢年金を予定利率で割り戻した額が、死亡一時金として遺族に支払われます。

●国からの保険料補助があります

認定農業者など一定の要件を備えた意欲ある農業者に対し、保険料(月額2万円)の2割、3割または5割の国庫補助(政策支援)があります。

申し込み先

農業委員会(農林水産課内)
☎34-8704

福井県最低賃金のお知らせ

福井県の最低賃金が10月1日より732円に改定されました。

福井県内で働くすべての労働者とその使用者に対して適用されます

問合せ先

福井労働局 賃金室
☎0776-2212691
武生労働基準監督署
☎0778-231440



消防署からのお知らせ

平成27年度越前町防火ポスター・火災予防標語優秀作品

越前町防火ポスター特別賞受賞作品

★教育長賞



▲糸生小2年 青山創大

★町長賞



▲萩野小6年 山本瑛天

★消防長賞



▲織田小1年 北島秀悟

★福井新聞社賞



▲四ヶ浦小5年 小道世羽奏



▲宮崎小6年 勝山巧海



▲常磐小5年 石黒悠斗



▲城崎小4年 荒川恒毅



▲宮崎小6年 上野琴生

越前町火災予防標語受賞作品

★最優秀賞

火の悪魔 心のすき間に 入り込む 川岸 純平

「あとで消す」その一言が 織田中学校2年 水島 郁士

★優秀賞

小さな火 時間がたつと 大あばれ 越前中学校2年 角木 勘助

火の確認 監視カメラは してくれない 宮崎中学校2年 瀬戸 直輝

僕たちは 不安でいよう 消すまでは 朝日中学校2年 宮原 涼輔

油断する 心の火元 初期消火 藤野 祐子

町内の各小学校から防火ポスター 507点、各中学校および一般の人から火災予防標語 211点の応募がありました。たくさんの応募ありがとうございました。また受賞されたみなさん、おめでとうございます。

秋の火災予防運動が始まります！

11月9日(月)～15日(日)は秋の火災予防運動週間です。越前町防火協会および消防署では、女性消防隊と消防職員が合同で一人暮らし高齢者宅防火訪問などを予定しています。火災の発生しやすい季節になりますので、火の元には十分注意してください。

問合せ先 鯖江・丹生消防組合消防署
 丹生分署 ☎36-0119
 朝日分遣所 ☎34-0119
 越前分遣所 ☎37-0119
<http://wp.fd-sabaenyu.jp/>



防災行政無線テレフォンサービス (直近に放送した内容が確認できます)

☎34-1444 ☎34-1445 ☎34-0866

11月と12月は『県下統一滞納整理推進月間』です

県と町が、税の徴収率の向上や新規滞納の未然防止を図ることを目的に、税の滞納者への滞納処分や催告、納税に関する広報活動などを集中的に実施します。

主な取組内容

- ・滞納処分(差押)、催告の強化
- ・町県民税滞納者などへの県と町による共同催告(対象者には10月に郵送済)

問合せ先
 福井県総務部税務課納税推進室
 ☎0776-20-0515
 税務課 ☎34-8709

11月は「児童虐待防止推進月間」です

児童虐待はどの家庭でも起こる可能性があります。
 虐待かもしれないと思ったら、ためらわずにご連絡ください。連絡した人の秘密は守られます。
 あなたが気づいて行動することが、子どもの命を救います。

肢体障がい者向けパソコン講習のお知らせ

Worldで年賀状の文面を作ります。また、Worldで簡単にできる写真の加工も行います。作ったデータはお持ち帰りいただけます。

日時 11月28日(土)
 午後1時30分～3時30分

場所 生活学習館ユー・アイふくい
 3階パソコン実習室

対象者 県内在住の肢体または内部障がいがある人

参加料 無料
申込方法 福井県障害者ITサポートセンターまでお電話、もしくはチラシ裏面の申込書に必要事項をご記入の上FAXにてお申込ください。
申込締切 11月20日(金)
申込・問合せ先 福井県障害者ITサポートセンター
 ☎0776-127-1632

連絡先
 福祉課 ☎34-8725
 児童相談所全国共通ダイヤル ☎189
 福井県児童相談24時間ダイヤル ☎0776-24-3654
 (福井県総合福祉相談所)



平成27年度 工事等発注一覧(予定価格250万円以上) 9月16日～10月15日

工事等名	請負金額	請負業者名	主管課
平成27年度末国橋補修工事	9,709,200円	國成建設(株)	建設課
平成27年度町道福井線道路改良工事(その2)	7,290,000円	西田中建設(株)	建設課
平成27年度町道福井線道路改良工事(その3)	5,605,200円	齊藤建設(株)	建設課
平成27年度町道福井線道路改良工事(その1)	2,284,200円	大門建設(株)	建設課
平成27年度町道大谷寺線道路改良工事	2,257,200円	㈲江指組	建設課
平成27年度町道萩野の里下糸生線道路改良工事	2,133,000円	㈱伊部建設	建設課
平成27年度町道細野協谷線排水施設整備工事	1,922,400円	㈲ニューチップ	建設課
平成27年度さざんか団地A棟改修工事	19,224,000円	オタ建設(株)	定住促進課
平成27年度都市再生整備計画事業道路築造工事(その5)	4,597,560円	大門建設(株)	定住促進課
平成27年度都市再生整備計画事業道路築造工事(その4)	3,650,400円	山中建設(株)	定住促進課
平成27年度上川去団地解体工事	1,695,600円	㈲ニューチップ	定住促進課
平成27年度宮崎地区舗装本復旧工事	2,885,760円	大門建設(株)	上下水道課
平成27年度林道林河内線法面保全工事	2,214,000円	オタ建設(株)	農林水産課
平成27年度越前地区ケーブルテレビ通信機器更改業務	28,512,000円	パナソニックシステムネットワークス(株)システムソリューションズジャパンカンパニー北陸社	総務課
平成27年度越前陶芸村文化交流会館緞帳修繕工事	5,313,600円	㈲細川電工	商工観光課
平成27年度越前岬線歩道改修工事(その1)	2,246,400円	㈱四ヶ浦建設	商工観光課

越前かにまつり 鮮

日本海大抽選会

越前がにをはじめ越前海岸の豪華特産品が当たる！

抽選補助券3枚で抽選会に参加！
(お買物1,000円で1枚進呈)
抽選は、午前9時から午後4時まで会場内抽選コーナーにて行っていただきます。

セイコガニ汁販売

セイコガニ汁 300円
(先着順) 午前9時よりチケット販売開始、限定500食(各日) セイコガニ汁の引換は午前9:30から行います。

福井県越前町くりや 道の駅「越前」
(露天風呂漁火・アクティブハウス越前)

2015.11月14日(土)・15日(日) 9:00~16:00

主催 越前かにまつり実行委員会 ((一社)越前町観光連盟内) 問合せ先 ☎(0778) 37-1234

国際交流室から一言

A word from the international arena...

米国モンテパロ市新庁舎落成記念式典に出席しました

10月7日から11日の5日間、姉妹都市である米国アラバマ州モンテパロ市の新庁舎落成記念式典に出席するため、内藤町長と木村町議会議長が同市を訪問しました。

同市では新たな陸上施設、ソフトボール球場やダウンタウンのリニューアルを進めています。新庁舎のロビーには、本町との姉妹都市交流を記念するコーナーが設けられ、協定書や越前焼の作品が展示されています。

現地での滞在は2日あまりでしたが、同市の企画により式典出席のほかに市内の中学校・高校・大学の視察や、越前焼を取り扱っているギャラリーや商業・産業施設の視察などを行い、意見交換の場などに出席しました。

今回の訪問にあわせ、ホリー市長から内藤町長に「教育パートナー賞」が贈られました。これは、越前焼と中学生の交流をとらえて教育や文化の発展に貢献したことによるものです。今後も両市町の友好交流を深めていくことを約束しました。

【モンテパロ市と越前町の姉妹都市交流について】

同市と本町は、越前焼の縁で平成4年から交流しており、焼き物を学ぶために同市から大学教授や学生らが越前町を訪れています。また、平成15年には友好交流協定を締結し、翌年には宮崎中学校の生徒5名をモンテパロ市へ派遣し、中学生の相互交流事業がスタートしました。

問合せ先 国際交流室 ☎34-8713



▲新庁舎の向かいの建物に描かれた壁画。両市町の姉妹都市関係をアラバマチョウザメとコイで表現しています。絵の縁には市内児童による焼き物の絵が並んでいます。



▲新庁舎内の姉妹都市記念コーナー。宮崎コミセンの展示コーナーをもとにデザインされたスペースには、今回の事業を記念して越前焼工業協同組合から贈られた焼き物13点も展示されています。

えちぜんスポーツナビ

Athlete of Our Town

わが町のアスリート

今回紹介するアスリートは弓道を行っている内田美空さんです。内田さんは、弓道を始めて5年目と日は浅いですが、9月27日から30日にかけて行われたわかやま国体の弓道競技に福井県代表として出場するなど、すばらしい活躍を見せてくれています。

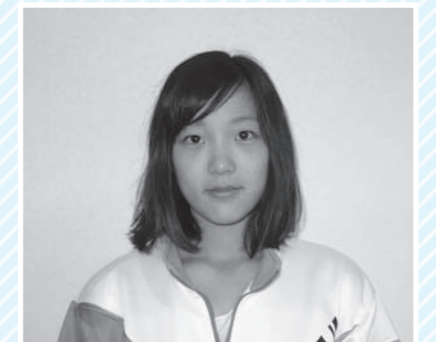

仁愛女子短期大学2年
内田 美空さん
(陶の谷地区)

内田さんは高校入学後に弓道を始めました。きっかけは、高校から何か新しいことを始めたいと思っていったときに「見た目がカッコイイことに惹かれた」ということでしたが、始めてからはすぐに上達し、3年生のときには主将を務めるまでになりました。高校のときはインターハイなど数々の大会に出場しましたが、国体だけは北信越予選で敗退し出場しなかったことがなく、悔しい思いがあったと話してくれました。わかやま国体の北信越予選では、高校のときの思いをぶつけ、悲願の国体出場を果たすことができた嬉しそくに話してくれました。

高校のときは、毎日厳しい練習を行っていたため、いまでは普段の生活で辛いことがあっても簡単に乗り越えることができるようになってきました。また小さな矢を射ることを行っていることで、集中力や気持ちのコントロールなど精神面での成長を実感しているようでした。

今後の目標は3年後の福井国体に出場することと話してくれました。地元での国体出場に向けて、内田さんの挑戦は続きます。

クリスマスリース作り教室

植物園で採れた木の葉、草花、果実などの材料を用意しました。どんぐりで作ったサンタやトナカイを飾ってクリスマススムードたっぷりのオリジナルリースが作れます。

日時 12月6日(日) 午後1時~3時
定員 20人
費用 材料費500円
(電話での予約が必要になります。)
(入園料が別途かかります。)

入園料 大人 300円
中高生 200円
小学生 100円

問合せ先
越前町立福井総合植物園プラントピア
☎341120

11月の越前陶芸村文化交流会館 会館情報

11月の休館日 2・4・9・16・24・30日
開館時間 午前9時~午後5時(最終入館は午後4時30分)
入館料 無料

越前焼で珈琲時間

常時100点以上ある越前焼作家のコーヒーカップの中から好きなカップを選んでコーヒーが楽しめるセルフカフェ。四季折々の陶芸公園を眺めながらとおきの時間を過ごしませんか。



問合せ先 越前陶芸村文化交流会館 ☎32-3200

第7回 こちら健康増進係

高血圧になると影響を うける臓器はどこか？

高血圧は大半が無症状です。しかし、収縮期血圧が200mmHgを超える場合は慢性的な頭痛や頭部不快感、頑固な肩こりや首こり、眼精疲労、吐き気が起こることがあります。また動悸や息切れ、胸痛、めまい、耳鳴り、ろれつが回りにくい、視力障害、手足の麻痺感やしびれ感などは高血圧による合併症を疑わせる症状です。

高血圧を放っておくと体にどのような影響があるのでしょうか。影響の大きい臓器についてまとめたのが下の表です。

高血圧は血管の内膜を傷つけ、血管が切れたり、動脈硬化を起こしやすくなります。その結果、各臓器の働きが悪くなったり、病気を発症する恐れもあります。

血圧を上げる生活習慣を見直すこと、それでも正常血圧に下がらない場合は、服薬して降圧することが血管や臓器を守ります。

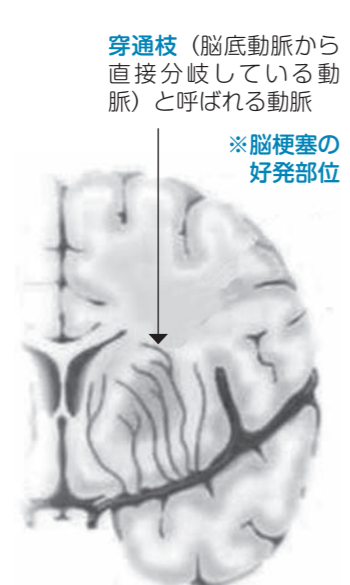
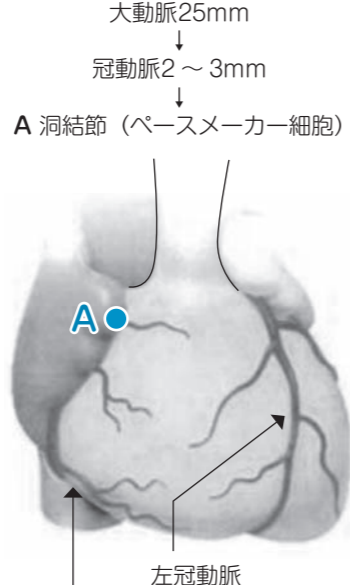
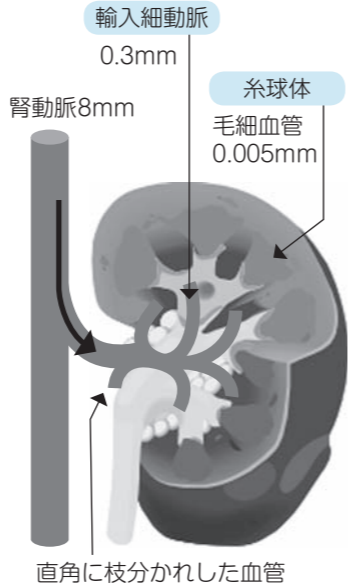
表	脳	心臓(冠動脈)	腎臓
臓器の役割	全身の司令塔としての働きをする	全身に血液を送り出すポンプの役割	全身の水分を管理する(体に必要なものを残し、老廃物を排泄する)
血管の様子	 <p>穿通枝(脳底動脈から直接分岐している動脈)と呼ばれる動脈 ※脳梗塞の好発部位</p>	 <p>大動脈25mm 冠動脈2~3mm A洞結節(ペースメーカー細胞) 左冠動脈 ※この動脈が一番つまりやすい 冠動脈</p>	 <p>輸入細動脈 0.3mm 糸球体 毛細血管 0.005mm 腎動脈8mm 直角に枝分かれした血管狭いところにたくさんの血液が流れる</p>
血管の特徴	脳の血管は直角にできていたり複雑にまがっています。太い血管から急に細い血管になるため、血圧が高いと脳の血管が傷みやすい構造になっています。	心臓からの強力な圧に常にさらされています。	腎臓は体内で最も血流が豊富な臓器で、毛細血管が集まっています。そのため、血管の壁も薄く、圧もかかりやすくなっています。
臓器の変化	強い圧によって、脳の血管が破れたり、動脈硬化がすすみ血管を詰まらせます。	強い圧によって心臓の細胞が硬く肥大し、細胞が使う酸素が増え、心臓はいつも酸素不足になり、心臓の動きが悪くなります。	強い圧によって、腎臓の血管内皮が傷つき、体に必要なたんぱく質などを排泄してしまいます。
臓器の疾患	脳梗塞、脳出血、くも膜下出血、一過性脳虚血発作、認知機能障害	狭心症、心筋梗塞、心不全	腎不全、腎障害(腎硬化症など)

問合せ先 健康保険課 ☎34-8710

越前町歴史講演会開催のお知らせ

織田文化歴史館国宝梵鐘展示記念企画展覧会を記念して、歴史講演会を開催します。文化の秋、当町の歴史・文化に触れてみませんか。

問合せ先

織田文化歴史館
☎36-2288
FAX36-2588

演題 祈り・崇り・祀りの古代学
講師 堀 大介
(織田文化歴史館学芸員)
日時 11月14日(土)
午後1時30分~3時
場所 織田コミュニティセンター
多目的ホール
主催 越前町教育委員会
※参加無料、事前申込なし



悠久ロマンの杜「新そばと落語会」開催のお知らせ

今年も新そばの季節がやってきました。地元産のおいしい新そば(十割手打ちそば)と落語二題でお楽しみください。

開催日時 11月29日(日) 午前11時から
場所 越前町笠松 悠久ロマンの杜 朋楽館

募集定員

40人

参加料 1,000円/1人

募集開始は11月6日です。定員になり次第締め切りとさせていただきます。

申込・問合せ先

悠久ロマンの杜 事務局
☎36-2050



健康な暮らしのために

成人の健康診査

予約制

【特定健診・長寿健診・ヤング健診・肺がん(結核)検診・肝炎ウイルス検査・前立腺がん検診】

健診日(曜日)	会場名	受付時間	予約状況
★11月7日(土)	サンライズ織田	13:00~14:00	受付中
11月17日(火)	朝日保健センター(朝寿殿)	9:00~10:00	受付中
★11月17日(火)	朝日保健センター(朝寿殿)	13:00~14:00	受付中
12月6日(日)	越前町役場	9:00~10:00	受付中
12月9日(水)	織田コミュニティセンター	9:00~10:00	受付中

★女性限定です。

【胃がん検診】(定員になり次第締切ります)

健診日(曜日)	会場名	受付時間	予約状況
11月17日(火)	朝日保健センター(朝寿殿)	8:30~9:30	受付中
12月6日(日)	越前町役場	8:30~9:30	受付中
12月9日(水)	織田コミュニティセンター	8:30~9:30	受付中

【子宮がん検診・乳がん検診】(定員になり次第締切ります)

健診日(曜日)	会場名	受付時間	予約状況
11月7日(土)	サンライズ織田	13:00~14:00	受付中
11月17日(火)	朝日保健センター(朝寿殿)	13:00~14:00	受付中
12月6日(日)	越前町役場	9:30~10:15	受付中

●大腸がん検診の検便容器は、上記の検診の受付時間にすべての会場で回収しています。
●予約がまだの方は、電話予約または町ホームページから電子申請予約をしてください。
(予約状況は10月20日付)

問合せ先 健康保険課 ☎34-8710

丹南ケーブルテレビガイド



11月の越前町関連の番組放送時間表

たんなんスマイルTV (デジタル091ch)

■「黒沢博の歌チカラ」
越前町越前地区 編
【11月14日(土)～11月20日(金)】

■「Jr. + [ジュニアプラス]」
城崎小学校 塩作り体験
【11月28日(土)～12月4日(金)】

■「越前町いきいき情報局」
就労支援の取り組みについて
【11月14日(土)～11月27日(金)】

地域創生に向けて
(越前町人口ビジョン・越前町総合戦略)
【11月28日(土)～12月11日(金)】

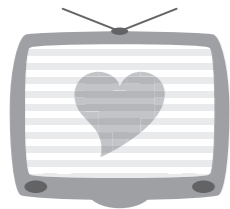

※その他の番組の放送予定や放送時間は丹南ケーブルテレビ(株)のホームページでご確認ください。

※番組は予告なく変更されることがありますので、ご了承ください。

問合せ先 丹南ケーブルテレビ(株) 番組制作課
☎21-3277 Eメール / smiletv@t-catv.co.jp
URL / http://www.t-catv.co.jp

図書館だより

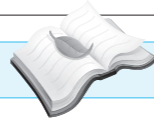

『二十四節気・七十二候』

日本の良さを記した本が売れているようです。その中の一つ、旧来の日本の生活、『二十四節気・七十二候』に合わせた暮らしに関心を持つ人も増えているようです。これは、古代中国で考案された季節を表す方式のひとつです。また、外国人のなかにも、日本にいながら、自国の昔ながらの生活を取り入れつつ、日本の四季に合わせて生活する人もいらっしゃいます。

さて、『二十四節気』は、地球が太陽を一年で一回りする360度を15度ずつ二十四に区切りをつけ、春夏秋冬よりも、細かく区別をして、季節をより細かく感じる目安にしたものです。カレンダーに書かれている場合もあります。例えば、「立春」、「春分」、「立夏」、「夏至」、「立秋」、「秋分」、「立冬」、「冬至」などといった言葉です。

さらに『七十二候』は、それを「初候」、「次候」、「末候」の三つに分けます。ひとつの候が四日から六日ほどで、それぞれを四季の移ろいがわかりやすい言葉で表します。例えば、そろそろ来る「立冬」の「初候」は「山茶始めて開く」です。

『二十四節気』が古代中国のものがそのまま使われているのに対して、『七十二候』は日本の風土に合わせて、幾度となく変更されたそうです。

ちょっと興味がわいてきませんか？気になる人は、図書館が所蔵している本を数冊紹介します。また、もっともっと興味をもたれた人は本屋さんで探してみるのもいいかもしれません。

一般書

- ◎「七十二候で楽しむ日本の暮らし」
広田千悦子／著 KADOKAWA
- ◎「くらしのこよみ 七十二候の季節と句をたのしむ歳時記」
うつくしいくらしかた研究所／編集 平凡社

児童書

- ◎「はじめてふれる 日本の二十四節気・七十二候」(全四巻) 根本浩／著 汐文社



「発達相談会」のお知らせ

言葉や発達がゆっくりだと思われるお子さんを対象にした個別相談会を実施しています。お子さんの特性に合わせた支援を、こころの先生(心理相談員)と一緒に考えてみましょう。
お気軽にご参加ください。

「いそぐやま相談会」のお知らせ

「眠れない日が続いている」「ひどいストレスを感じている」「人間関係で悩んでいる」「気持ち落ち込んでいる」など、つらい気持ちをひとりで抱えていませんか？
カウンセラーと話をすることで、解決の糸口が見つかることもあります。お気軽にご相談ください。ご家族のみなさんの相談にも応じます。

「マタニティスクール」のお知らせ

妊娠中は心もからだも大きく変化します。この時期を不安なく過ごし、安心して新しい家族を迎えられるよう、町ではマタニティスクールを実施しています。今回は妊娠期の栄養の話です。ぜひご参加ください。
日時 11月28日(土) 午前10時～正午
(受付午前9時30分～)
場所 越前町生涯学習センター
(内郡13-19-13)
内容 ・妊娠中からだの変化と栄養の話

日時 11月17日(火) 午後1時～4時
場所 朝日保健センター
スタッフ 臨床心理士
相談時間 約30分～1時間の個別相談です
(予約制)
料金 無料
申込み・問合せ先 福祉課 ☎34-8725

日時 11月30日(月) 午後1時30分～4時
場所 織田コミュニティセンター
料金 無料
カウンセラー 千崎 愛 氏 (臨床心理士)
・予約制(匿名でも可)
・相談時間は、一人40分程度(秘密は厳守します)
問合せ先 健康保険課 ☎34-8710

・ヘルシーランチの試食
※妊婦模擬体験、赤ちゃん抱っこ体験もできます
料金 無料
持ち物 母子健康手帳、妊婦ファイル(持っている人)
※パートナーやお子様と一緒に参加も可能です。ランチの試食も準備しますので、お申し込みの際にお知らせください。
申込み・問合せ先
11月26日(木)までに電話でお申し込みください(予約制)
健康保険課 ☎34-8710

インフルエンザの流行に備えましょう！

インフルエンザは、ただの「かぜ」とは違い、子どもや高齢者など抵抗力の弱い人がかかると重症化しやすいので注意が必要です。感染の予防と、症状が出た場合は早期に受診することが大切です。

- 人が多く集まる場所から帰ったときは「うがい」「手洗い」を心がけましょう。
- アルコールを含んだ消毒液で手を消毒するのも効果的です。
- 体の抵抗を高めるために、十分な休養とバランスのとれた栄養摂取を日ごろから心がけましょう。
- 流行前のワクチン接種をお勧めします。
予防効果が期待されるのは、ワクチン接種後2週間から5か月程度とされています。12月中旬までに接種することが望ましいとされています。

【高齢者インフルエンザ予防接種の町内指定医療機関】

※予防接種を受ける前に必ず医療機関に連絡してください。

伊部病院	☎34-0220	藤田医院	☎34-0044
長田内科胃腸科医院	☎32-2774	整形外科大城医院	☎32-3500
両林医院	☎37-0005	橘医院	☎36-0015
織田病院	☎36-1000		

※ご希望の人は、事前に医療機関に予約して、はがき(接種券)を持って接種してください。

※指定医療機関以外で接種する場合は、自己負担額が高くなる場合があります。

※町外の指定医療機関は、町のホームページまたは健康保険課までお問い合わせください。

問合せ先 健康保険課 ☎34-8710



越前町の指定文化財を訪ねよう 30

— 民俗編 —

学K さてご一行が茅野輪をくぐると、天王八坂神社の境内に到着です。

E子 あれ？これってなんですか？竹を立ててひもが張ってある。

学K おまけに真ん中で大きな火がたかれていますよ。

学K まず竹とひもですが、これは齋庭（いみだち）と

学K が、これは齋庭（いみだち）と

E子 齋庭って何ですか？

学K 齋庭とは、神事のために用意された清められた場所のことです。今回の場合は、参道を挟んで竹で囲われた境内の半分が齋庭となり、神事に関係のない人は入れません。今回も役員さん以外の地区のみなさんは、この外側から神事が無事に行われるように見守っていました。

E子 なるほど。ということは齋庭で燃えるこの火は、特別な火なのですか？

学K そうです。これも齋火（いみだち）と言って、神事のための清い聖なる火です。八坂神社では燃料である木の他に、七夕飾りや古い御札などを燃やしていました。

E子 巫女さんがいますよ！神主さんと地区の役員さんだけかと思っていたら6人も！かわいいですね。冠をつけて、両手に持っているのは神でしょうか。右の神には鈴が、左手の神には四手がついています。

学K そうです。八坂神社の「水無月祓」では、「茅野輪くぐり」の次に「巫女舞鎮火祭」の一環



として巫女舞が奉納されます。巫女さんは地区に住む小学校5、6年生の女の子から募集されます。このお祭りで巫女さんをつとめたことのある人にきいたのですが、以前は巫女さんの人数は2、3人だったそうです。県内でこんなふうな奉納される巫女舞は、天王八坂神社の他では越前市の無形文化財に指定されている、日野神社の古代神楽だけだといわれています。

E子 へえ！意外と少ないんですね。この写真は何をやっているのですか？

学K 宮司さんが何かまわっています。

E子 説明の順番が逆になってしまいましたか？

学K これは巫女舞奉納の前に行われた神事の一つです。この宮司さんは細かく切った麻の布をまわっています。こうすることによって、人々の穢れを祓うために色々なことを昔の人達は行ってきたんですね。

E子 しかし「獅子渡御」から始まって「水無月祓」まで、長期間にわたる神事でしたね。神事を執り行ってきた宮司さん達も大変ですが、色々と準備をしてきた地区のみなさんも大変ですね。

学K 本当ですね。でもいつの時代もこういう人達がいたからこそ、民俗行事は現在まで残ることができたのです。



えちぜん年代記 第百二十二回

あたまは仏さま、からだは神さま、八坂神社の十一面女神坐像

越前町天王の八坂神社宝物館には、木造阿弥陀如来坐像・木造釈迦如来坐像・木造菩薩形坐像など国の重要文化財をはじめ、多くの仏像がおさめられています。今回はそのひとつ、県指定文化財の木造十一面女神坐像について取り上げます。

こちらは神仏習合を示す像として、出版社の仏像特集の図書や雑誌、神仏習合に関する企画展覧会のさいには、全国から貸出依頼の多い像でもあります。その理由は、その不思議な像容にあります。神をかたちどった神像は数多くありますが、頭部は十一面観音菩薩、体部は神像という神仏習合の姿に彫り出された点で珍しいです。本像は檜材の一木造で、高さは六二・八センチ、膝張四三・二センチをはかるものです。

詳しく見ると、頭部の軀幹部は一本より彫り出し、膝材は横一材を、頭上の仏菩薩面は別材で彫り出し、それぞれ彫り付けています。薄髪を用いて感情的な刀法を避け、かたちを美しく整えながら静かで平明な彫出がなされています。十一面観音菩薩の図像にしたがった頭部に、体部は右衽の衣をまとっています。

背には、古代の神像によくみられる袖くくりと、髪をとった鱗を肩にかける女神の姿に彫出されています。飾りのある背子という衣、大袖や鱗袖の衣、天衣などの衣は仏教の天部像の表現を取り入れています。つまり、像の全体に神仏習合の様相が見て取れるのです。

本像は平安時代後期の特色をもつと言いますが、面貌をはじめ着衣の表出は鎌倉時代の先駆的な彫出とみられ、写実性の追求もなされているので、鎌倉時代の制作と考えられています。

これまで本像じたいは注目されていましたが、像のもつ歴史的な背景については究明できていません。聞けば、もとは御塔神社のご神体であったと言います。その来歴については不明な点が多く、女性を表現した像容から白山神とも考えられています。

白山神といえば、日本神話の国生み神話などに登場するイザナミの女神です。「泰澄和尚伝記」によると、泰澄を白山に導いた貴女は、イザナミであったと記されています。それから泰澄は白山山頂の翠ヶ池にやって来ます。そこでイザナミは泰澄の目の前で、九頭竜王から十一面観音菩薩に変化します。つまり、神がじつは仏だったという内容になっています。これが泰澄が神仏習合の祖たるゆえんです。

こうした視点で、十一面女神坐像を考えると、頭部が十一面観音、それ以外が女神を表出しているその像容は、まさに泰澄による十一面観音の感得シーンを一体化したものと見えるでしょう。

織田文化歴史館学芸員 堀大介

なかよしひろば（園開放）

実施日	場所	電話番号
11月10日(火)	あさがお保育園	34-1110
11月11日(水)	朝日中央保育所	34-0081
11月12日(木)	朝日西保育所	34-5602
11月10日(火)	朝日北保育所	34-1762
11月12日(木)	朝日南保育所	34-1614
11月10日(火)	宮崎中央保育所	32-2067
毎日午前中	陶の谷保育所	32-3014
11月12日(木)	小曾原保育所	32-2039
毎日午前中	四ヶ浦保育園	37-0305
常時	西徳寺保育園	37-1354
常時	城崎南保育所	39-1801
毎週木曜日	織田保育所	36-0160
毎日午前中	たいら保育園	36-0251
毎日午前中	はぎの保育園	36-0396

※時間・内容などについては、各保育所（園）にお問い合わせください。

人口と世帯 (10月1日現在)

人口 22,723人
(前月より13人減)
 男 10,990人
 女 11,733人
 世帯数 7,326戸

(外国人の人口と世帯数を含んでいます)

新しい家族です

(敬称略) 10月15日現在

朝日 山下 翔也(泰宏、男)
 気比庄 山本 颯馬(征護、男)
 田中 高橋 葵(尚也、女)
 江波 尾城 朔空(翔一、男)
 榎津 永宮 大耀(裕紀、男)
 野 鷲田 武月(武之、男)

小椋 濱野 煌磨(達弘、男)
 厨 大栗 頼吾(靖彦、男)
 高橋 大澤 稜(晃司、男)
 寺家 鈴木 星那(誠、女)
 寺家 鈴木 乃愛(博之、女)
 細野 的馬 諒(健一、男)

おくやみ

(10月15日現在)

西田中 木津 忠男さん(89歳)
 上川去 月田 信子さん(86歳)
 佐々生 出口コシノさん(92歳)
 田中 笠原トメノさん(90歳)
 田中 藤崎マツエさん(97歳)
 上系生 吉田ツタ子さん(85歳)
 上系生 渡邊紀美枝さん(80歳)
 八田 齋藤タマエさん(95歳)
 蟬口 土谷 瀧子さん(95歳)
 玉川 小清水イツ子さん(71歳)
 梨子ヶ平 山下惣兵衛さん(86歳)
 梅浦 阿良ナツエさん(97歳)
 宿 中西 竹雄さん(71歳)
 新保 藤田 博さん(88歳)
 厨 岩崎美津江さん(80歳)
 厨 鈴岡 重義さん(88歳)
 厨 駒野 正志さん(78歳)
 高佐 高矢マノさん(89歳)
 米ノ 磯部由紀子さん(74歳)
 米ノ 上野 英男さん(84歳)
 上野 谷川 定雄さん(78歳)
 上野 水島 勇さん(85歳)
 平等 小辻 靖男さん(74歳)

表紙の写真

10月3日に織田文化歴史館で開かれた国宝梵鐘などの寄託記念除幕式後の展示紹介での一コマです。学芸員の説明に参加した皆さんは興味深そうに耳を傾けていました。記念の企画展覧会は12月6日まで開かれていますので、ぜひお越しください。

編集後記

11月になり、役場のクールビズ期間もようやく終了しました。数日間は首もとに息苦しさを感ぜずにはいられませんが、越前がに漁の解禁が近づき、町内が活気づくこの時期は個人的には好きです。

11月といえば七五三ですが、現在のようには、毎年11月15日に七五三を盛大に祝いするようになったのは江戸時代からのことなので、旧暦の数え年で行うのが正式とされているようですが、現在は満年齢で行う場合も多く、どちらでも良いとされているようです。

私もお祝いしてもらったと思いますが、ほとんど記憶にありません。ただ、千歳飴をもらって、うれしかったことは微かに覚えています。ある意味、一生のうち何度も口にできるものではないので、少し興味があります。でも、今買って食べるのもおかしいので、自分の子どものお祝いをする時が来るまで楽しみはとっておこうと思います。

越前町ふれあいウォークラリー2015

10月18日、越前町ふれあいウォークラリー2015が開かれ、町内から44チーム197人が参加しました。今年も朝日地区で開かれ、越前町生涯学習センターからホッケール場、八坂神社などを通り、約8.2kmのコースを歩きました。参加者はコース中に設けられた5つチェックポイントでミニゲームやホッケー、越前町に関するクイズにチームで協力しながら挑戦し、約2時間半のウォーキングを楽しみました。



ウォークラリーを楽しむ参加者のみなさん

第16回越前海岸荒磯シルバーゲートボール大会

10月1日・2日、アクティブランドグランドで第16回越前海岸荒磯シルバーゲートボール大会が開かれ、県内外から25チーム、総勢132人が参加しました。あいにくの空模様の中、選手たちは日頃の練習成果を存分に発揮し、熱戦を繰り広げました。大会結果は次のとおりです。
優勝 ザ・鯖江(鯖江市)
準優勝 高月(滋賀県長浜市)
第3位 美浜りんどう(美浜町)
第4位 ドリーム寿(敦賀市)
第5位 美浜ファミリー(美浜町)



優勝した「ザ・鯖江」のみなさん

織田信長公顕彰ゲートボール大会

9月20日、織田中央公園グラウンドで第30回織田信長公顕彰ゲートボール大会が開かれ、町内外から42チーム、320人のゲートボール愛好者が参加しました。ゲートボールは、チームワークによる戦略が勝利を大きく左右するスポーツで、各チームは、すばらしい秋空のもと、日頃の練習の成果を十分発揮し、楽しく交流を深めました。



交流を深める参加者のみなさん

織田信長公顕彰グラウンド・ゴルフ大会

10月1日、織田中央公園グラウンドにて、織田信長公顕彰グラウンド・ゴルフ大会が開かれ、町内外のグラウンド・ゴルフ愛好者187人が参加しました。選手のみなさんは日頃の練習の成果を発揮し、白熱した試合を繰り広げました。結果は次のとおりです。

- 【男子の部】
優勝 桑原 博宣
準優勝 荒木 光雄
第3位 重森 輝男
第4位 谷野 信男
第5位 河合 賢一
- 【女子の部】
優勝 西柳ヨシノ
準優勝 金巻フミ子
第3位 西尾より子
第4位 大矢 栄子
第5位 三谷ミツ江



▲入賞した男子の部のみなさん



▲入賞した女子の部のみなさん

あさひ保育所の建設工事進捗状況

あさひ保育所の建設工事は基礎工事が終わり、鉄骨建方工事が始まりました。クレーンを使って、建物の骨組みとなる柱を建て込み、柱と柱の間を梁でつないでいます。常に安全を確認しながら、この様な作業が繰り返されて、一步一步、完成に近づいています。



全国自作視聴覚教材コンクール入選 「にじの会」

読み聞かせボランティアグループ「にじの会」が作成した紙芝居「こぎつね美風」が全国自作視聴覚教材コンクールで入賞しました。この作品は、福井県自作視聴覚コンクールにおいて優秀賞を受賞しており、全国へと推薦されたものです。「にじの会」は、地元の昔話を基にした紙芝居や創作の人形劇を手作り・実演してきており、紙芝居は今までも県のコンクールでは何度も受賞しています。「こぎつね美風」を越前町立図書館で11月末まで展示します。越前和紙を貼り絵の技法で表現した魅力ある作品をぜひご覧ください。



教育長に入賞を報告する「にじの会」

丹生地区・鯖江地区保護司会の合同研修を行いました

9月16日、丹生地区と鯖江地区の保護司会が丹生更生保護サポートセンターで研修会を実施しました。「生活困窮者自立支援法の概要」という演題で、県社会福祉協議会福祉のまちづくり推進課本課長の講演を聞きました。現在の地域社会に存在する「声なき貧困(孤立)」「には介護(認知症など)、引きこもり、いくつもの問題を抱える多問題家族などがあり、これらには、地域のつながりが大切であると実感しました。また、講演のあとは3つの分科会に分かれて協力雇用主、更生保護女性会、保護司のそれぞれの立場で話し合いを行いました。



ふくい健康長寿祭2015

9月19日、鯖江市でふくい健康長寿祭2015が開かれ、スポーツ・文化交流大会に、越前町から8競技、61人が参加し交流を深めました。また、趣味の作品展にも出展しました。結果は次のとおりです。

- グラウンド・ゴルフ 個人戦(女子)
第3位 春木久子さん
ペタンク 団体戦
準優勝 栃川B
弓道 個人戦(女子)
森下重美さん
- 絵画の部
優秀賞 「春の足音」 佐々木弘子さん
優良賞 「幼い頃の思い出」 酒井和子さん
書の部
優秀賞 黒田守さん
写真の部
優秀賞 「路地」 小辻清孝さん



バス火災を想定した避難訓練を行いました

9月17日、越前陶芸村駐車場で、越前町バス事業者連絡協議会がバス火災を想定した避難訓練を行いました。当日はバスの後部と乗務員席後部ヒーターからの火災発生を想定し、非常口扉を開閉しての避難訓練と訓練用放水消火器を使用して実演訓練を行いました。参加した会員の皆さんは「普段使用しない車輛非常口や車載消火器を使用することは、非常時の落ち着いた対応に繋がると思う」と話していました。同協議会は今後もこのような訓練を積極的にを行い、バスの安全運行に勤めるといふことです。



えちぜんカレンダー

11月1日～11月30日

※休日当番医の診療時間は、9:00～17:00です。都合により医療機関が変更になる場合がありますので、受診前に電話や新聞などで確認してください。

日	月	火	水	木	金	土	
1	【休日当番医】 両林医院 ☎37-0005	2 結婚相談 13:30～16:00 (越前町社会福祉センター(西田中))	3 文化の日 【休日当番医】 織田病院 ☎36-1000	4 子育てサロン 9:30～11:00 (越前町社会福祉センター(西田中)) 心配ごと相談 13:00～16:00 (宮崎コミュニティセンター)	5 離乳食教室 10:00～12:00 (織田コミュニティセンター) 1歳児6か月健診 13:30～16:00 (織田コミュニティセンター)	6 子育てサロン 9:30～11:00 (越前町社会福祉センター(西田中))	
8	【休日当番医】 伊部病院 ☎34-0220	9 結婚相談 13:30～16:00 (越前町社会福祉センター(西田中))	10 心配ごと相談 13:00～16:00 (越前町社会福祉センター(西田中))	11 子育てサロン 9:30～11:00 (越前町社会福祉センター(西田中))	12 子育てサロン 9:30～11:00 (越前町社会福祉センター(西田中))	13 子育てサロン 9:30～11:00 (越前町社会福祉センター(西田中))	
15	【休日当番医】 越前かままつり (道の駅「越前」) 【休日当番医】 整形外科大城医院 ☎32-3500	16 結婚相談 13:30～16:00 (越前町社会福祉センター(西田中))	17 心配ごと相談 13:00～16:00 (越前地域福祉センター(梅浦)) 子どもの発達相談会 13:00～16:00 (朝日保健センター)	18 子育てサロン 9:30～11:00 (越前町社会福祉センター(西田中))	19 子育てサロン 9:30～11:00 (越前町社会福祉センター(西田中))	20 子育てサロン 9:30～11:00 (越前町社会福祉センター(西田中))	21 越前町縁結び講演会 (越前町生涯学習センター) 介護講座 10:00～12:00 (織田コミュニティセンター)
22	【休日当番医】 織田病院 ☎36-1000	23 勤労感謝の日 【休日当番医】 藤田病院 ☎34-0044	24 無料法律相談 13:00～16:00 (越前町社会福祉センター(西田中)) 家族介護者サロン 10:00～12:00 (織田コミュニティセンター)	25 子育てサロン 9:30～11:00 (越前町社会福祉センター(西田中)) 家族介護者サロン 10:00～12:00 (越前地域福祉センター(梅浦))	26 離乳食教室 10:00～12:00 (織田コミュニティセンター) 家族介護者サロン 10:00～12:00 (越前町社会福祉センター(西田中)) 2歳原歯科健診 13:30～16:00 (織田コミュニティセンター)	27 子育てサロン 9:30～11:00 (越前町社会福祉センター(西田中)) 家族介護者サロン 10:00～12:00 (豊津隣保館) 心配ごと相談 13:00～16:00 (織田コミュニティセンター)	28 マタニティスクール 10:00～12:00 (越前町生涯学習センター) 介護講座 10:00～12:00 (織田コミュニティセンター)
29	【休日当番医】 橘医院 ☎36-0015	30 心をいやす相談会 13:30～16:00 (織田コミュニティセンター)	越前かままつり 11月14日(土)・15日(日) 開催!!	越前かままつり 11月14日(土)・15日(日) 開催!!	越前町歴史講演会 11月14日(土) 開催!!		



再生紙を使用しています

越前町ウェブサイト <http://www.town.echizen.fukui.jp/>
過去の広報えちぜんは町ウェブサイトからご覧いただけます。
QRコード対応の携帯電話で、右のQRコードを撮影すると、
簡単に町のウェブサイトにアクセスできます。

