

人と技 みどり 海土里 織りなす 快適なまち

広報 えちぜん

Communication Magazine Echizen



第42回水仙まつり

～六つの花負けじと咲くや銀水仙～



越前町

特集 Special feature article

新成人として心新たに 2~3

越前 蟹と水仙の文学コンクール 26~27

2017. 2

No.145



宮崎地区



誓いのことばを述べる吉田さん(左)と堀さん(右)

A coming of age ceremony



新成人として
心新たに

越前地区



1月8日、越前陶芸村文化交流会館で、平成29年成人式が開かれました。
式典では、内藤町長から式辞、木村繁町議会議長、島田欽一県議会議員から祝辞を受けた後、織田地区の吉田美里さんと堀比翼さんが新成人を代表して、「自分の行動に責任を持ち、社会の一員としての義務を果たし、一人の人間として日々成長しながら、社会に貢献できるよう、努力し続けます」と誓いのことばを述べました。
午後からは、朝日・宮崎・越前・織田地区それぞれの実行委員会主催による「新成人のつどい」が開かれ、新成人たちは久しぶりに会う友人や恩師と思い出話に花を咲かせていました。



織田地区



朝日地区

祝 越前町成人式

不在者投票

長期の出張や入院・入所などで投票所での投票ができない人が、出張先や指定病院・老人ホームなどで投票日の前に投票ができる制度です。

越前町以外の市区町村の選挙管理委員会での不在者投票

出張先など越前町以外の市区町村で不在者投票を行う場合は、次の方法で行ないます。

- ①「期日前投票不在者投票宣誓書兼請求書」により、越前町選挙管理委員会の委員長に対して、投票用紙などの交付を請求してください。
 - ②請求後、「投票用紙・投票用内封筒・投票用外封筒・不在者投票証明書」が交付（郵送）されますので、これらを出張先などの市区町村の選挙管理委員会に持参して投票を行ってください。
- ※不在者投票証明書の入っている封筒は、開封すると投票できなくなりますので、絶対に開封しないでください。

不在者投票指定施設における不在者投票

都道府県の選挙管理委員会が指定する病院や老人ホームなどの施設に入院している人は、その施設内で不在者投票ができます。

病院または老人ホームなどの施設の職員に不在者投票をしたい旨を申し出てください。

郵便等による不在者投票

身体障害者手帳、戦傷病者手帳または介護保険の被保険者証の交付を受けている人は、障がいや要介護の程度により自宅で郵便による投票ができます。

選挙権

今回の町長選挙・町議会選挙で投票できる人（選挙人名簿に登録される人）は、次の人です。

日本国籍の満18歳以上で、越前町に引き続き3か月以上住んでいる人

※満18歳以上の人…平成11年3月6日以前に生まれた人

※3か月以上住んでいる人…平成28年11月27日以前に転入、またはそれ以前から住んでいる人

注意事項

町長選挙・町議会議員選挙は、国や県の選挙と異なる点がありますので、次の点にご注意ください。

- ①選挙期間が5日間と短いため、期日前投票や郵便による不在者投票の請求は早めにお手続きください。
- ②入場券は、告示日の翌日（今回は3月1日）以降、3日間を目処に郵便で各ご家庭に届きます。「入場券が届かないから、期日前投票ができない」とお問い合わせをいただきますが、入場券が無くても投票は可能です。運転免許証など本人確認ができる書類をご持参ください。
- ③町長選挙・町議会議員選挙ともに、各候補者の政見などを記載した「選挙公報」を各家庭に郵便で配布します。遅くとも投票日前日までは届きますが、早くご覧になりたい場合は、役場、各コミュニティセンター、図書館に備え付けますので、ご自由にご覧ください。また、町ホームページでも公開を予定しています。
- ④投票する前に町外へ住所を移転（転出）した場合は、投票できません。

選挙速報

町長選挙・町議会議員選挙は、丹南ケーブルテレビで開票の様子を生中継します。
放送日時 3月5日（日） 午後9時～開票終了まで

問合せ先 越前町選挙管理委員会 ☎34-8700（総務課内）

3月5日（日）は 越前町長選挙・越前町議会議員選挙 の投票日です。

選挙は、私たちの意見を政治に反映させるための大切な手段であり、最も重要な権利のひとつです。必ず投票しましょう。

投票日に投票に行けない人は、期日前投票や不在者投票をご利用ください。
 ルールを守り、明るくきれいな選挙を実現しましょう。

投票時間・場所

時間 午前7時から午後8時まで（※印の投票所は午後7時まで）
場所 町内26投票所（投票所は、各自の入場券に記載されています。）

- | | |
|----------------------|-----------------------|
| 第1投票所 越前町生涯学習センター | 第14投票所 玉川地区集会施設 |
| 第2投票所 朝日中学校陽光館 | 第15投票所 越前サブコミュニティセンター |
| 第3投票所 朝日小学校 | 第16投票所 新保地区集会施設 |
| 第4投票所 朝日南保育所 | 第17投票所 小樟地区集会施設 |
| 第5投票所 常磐小学校 | 第18投票所 厨地区集会施設 |
| 第6投票所 朝日農村環境改善サブセンター | 第19投票所 白浜地区集会施設 |
| 第7投票所 朝日西保育所 | 第20投票所 米ノ地区集会施設 |
| 第8投票所 奥糸生集会施設 | 第21投票所 織田コミュニティセンター |
| 第9投票所 宮崎コミュニティセンター | 第22投票所 平等婦人の家 |
| 第10投票所 小曾原保育所 | 第23投票所 山中児童館 |
| 第11投票所 陶の谷保育所 | 第24投票所 萩野生活改善センター |
| 第12投票所 宮崎中学校 | 第25投票所 笈松集落センター（※） |
| 第13投票所 すいせん研修館（※） | 第26投票所 上戸集落センター（※） |

期日前投票

投票日に仕事や旅行などで投票に行けない人が、投票日の前に投票ができる制度です。

期間 3月1日（水）～3月4日（土）

時間 午前8時30分から午後8時まで

場所 ・朝日農村環境改善センター ・宮崎コミュニティセンター
 ・越前コミュニティセンター ・織田コミュニティセンター

※期日前投票は、4投票所どこでも投票できます。

※本人確認のため、投票所へは各自入場券（入場券が届くまでに期日前投票をされる人は、運転免許証など）をご持参ください。



重要なお知らせ

朝日期日前投票所が越前町役場から朝日農村環境改善センター（役場別館）に変更になりますのでご注意ください。

消防署からのお知らせ

平成29年 越前消防団出初式

1月8日、災害に強い「無火災越前町」を目指し、越前消防団出初式が越前町生涯学習センター周辺で開かれました。分列行進では、消防団員と女性消防隊員総勢288人、消防車両17台が規律ある堂々とした行進を披露しました。続いて式典が挙行され、功績のあった消防団員が表彰を受けました。最後に越前町役場駐車場で一斉放水やまとい餅の配布をし、今年1年の無火災を町民のみなさんと共に祈願しました。



表彰受賞者

福井県定例消防表彰

功労章（1人）

越前消防団	副団長	氏家 鉄也
-------	-----	-------

永年勤続精績章（12人）

朝日地区	第3分団	分団長	宮川 泰昌
織田地区	第2分団	班長	鈴木 輝久
越前地区	第1分団	副分団長	小荒 一則
	第3分団	分団長	坂口 淳
	//	班長	島 忠司
	第4分団	副分団長	田中 康紀
	第7分団	分団長	濃 喜久一
宮崎地区	//	団員	小川 修治
	第1分団	団員	岡下 昌平
	//	団員	竹内 宣雄
	第5分団	分団長	河合 明宏
//	団員	吉田 秀明	

無火災竿頭綬（2箇分団）

朝日地区	第4分団（16年2か月）
宮崎地区	第4分団（12年6か月）

福井県消防協会表彰

功労章（2人）

朝日地区	第3分団	分団長	宮川 泰昌
越前地区	第1分団	分団長	上市 康弘

表彰章（4人）

朝日地区	第1分団	分団長	桑原 一幸
織田地区	第6分団	分団長	伊部 光浩
越前地区	第2分団	分団長	山口 哲也
	第3分団	分団長	坂口 淳

永年勤続精績章（2人）

越前消防団	副団長	氏家 鉄也	
朝日地区	第1分団	分団長	桑原 一幸



瑞宝双光章を受章 松山茂信さん・城戸亮英さん

12月26日、県庁で、高齢者叙勲の伝達式が行われ、教育功勞により松山茂信さん（下糸生）、城戸亮英さん（宝泉寺）が瑞宝双光章を受章されました。

松山さんは、昭和23年に教員となり、平成元年に当時の朝日東中学校長を退職されるまでの間、美術教育で数々の優秀指導者賞を受賞され、学校もまた、国際学童水絵展（朝日新聞社）全国学校優秀賞などを受賞し高く評価されました。そのほか、県家庭教育などの発展にも尽力されました。

城戸さんは、昭和24年に教員となり、平成元年に当時の朝日西中学校長を退職されるまでの間、特に国語科で創意工夫による指導を実践されたほか、教職員の指導力向上に尽力されました。

参議院議員通常選挙総務大臣表彰受賞

12月22日、県庁で、第24回参議院議員通常選挙総務大臣表彰の伝達式が行われ、町選挙管理委員会委員長の鈴木茂雄さんが表彰されました。

鈴木さんは、平成17年に委員に就任し、3期目となる平成25年からは委員長を務めています。

今回の参院選では、選挙の適正な管理執行を行うと共に、町明りい選挙推進協議会と連携し啓発活動にも積極的に取り組み、本町の18歳の投票率は、65%と県内17市町で最も高く、県平均投票率を17ポイント近く上回りました。



▲城戸さん

全国防犯功勞者表彰防犯栄誉銅章を受賞

11月2日、県警察本部葬分庁舎で、全国防犯功勞者表彰の伝達式が行われ、町防犯隊長 橋本実隊長（玉川）が防犯栄誉銅章を受賞されました。

橋本隊長は、昭和61年から永きにわたる町防犯隊長として、地域の安全・安心を守るために防犯活動に尽力され、犯罪防止に大きく貢献されました。

交通安全祈願

1月7日、剣神社で、町の交通安全祈願祭が行われました。

祈願祭には、内藤町長をはじめ町交通指導員や鯖江交通安全協会の町内各分会員など約40人が参列し、今年一年の交通安全を祈りました。

中橋指導員会長は、「昨年の町内の交通事故件数は減少しましたが、高齢者が死亡する単独事故が発生しました。町民の尊い命を守るため、交通死亡事故ゼロと安全で安心なまちを目指し、より一層の啓発活動をお願いしたい」とあいさつし、参列者は、交通安全への決意を新たにしました。



問合せ先 鯖江・丹生消防組合消防署 丹生分署 ☎36-0119
朝日分遣所 ☎34-0119
越前分遣所 ☎37-0119
<http://www.fd-sabaenyu.jp/>



町県民税・所得税の申告の時期です

申告期間 2月16日(木)～3月15日(水)

町県民税の申告、所得税の確定申告が2月16日(木)から始まります。該当する人は、町の申告会場や武生税務署で申告をお願いします。今年からマイナンバーを記入することになるため、申告に必要なものが増えていきます。申告の際に必要なものが足りない場合、受付できませんのでご注意ください。確定申告書は、国税庁ホームページの確定申告書作成コーナーを利用して作成できます。なお、郵送や電子申告(e-Tax)で提出することもできますのでご利用ください。

町県民税の申告

平成29年1月1日現在、越前町に住所がある人は、前年中に収入がない人でも町県民税の申告が必要です。ただし、次に該当する人は、町県民税の申告の必要がありません。

- 所得税の確定申告をした人
- 給与所得者で給与支払報告書(年末調整の済んでいるもの)が勤務先から町に提出され、かつ給与所得以外に所得のない人
- 老齢年金のみの人(ただし扶養、社会保険料控除、医療費、生命保険料、その他の控除を受けようとする人は申告してください。)
- 同一世帯の人の給与支払報告書(年末調整の済んでいるもの)や、町県民税の申告書、所得税の確定申告書に扶養親族として記載されている人で、前年中に収入がない人

町県民税の申告をしない

- 所得(課税)証明書の発行ができません。
- 国民健康保険税の軽減などの特例、給付金や補助金などの支援を受けることができません。

所得税の確定申告が必要な人

- 1か所からの給与のほかに年金・事業・不動産など20万円を超える所得がある人
- 給与を2か所以上から受けていて、年末調整をしなかった給与所得と事業・不動産などの所得の合計額が20万円を超える人
- 年金のほかに給与や事業・不動産など20万円を超える所得がある人
- 給与収入が2千万円を超える人
- 各種の所得の合計額が扶養控除や基礎控除などの所得控除の合計額を超える人
- 給与や年金の源泉徴収票に記載されている扶養控除や配偶者控除などを修正する人

所得税の確定申告をすると納めすぎた所得税が戻る人

- 平成28年の途中で退職し、再就職しなかったため年末調整を受けなかった人
- 源泉徴収税額のある給与所得者・年金所得者で、年末調整を受けていない生命保険料控除や医療費控除などを受けることができる人
- 住宅ローンなどを利用してマイホームの新築・増改築などをした人

常陸宮家に越前水仙を献上

12月21日、越前岬水仙ランドで、常陸宮家に献上する越前水仙の發送式が行われ、22日、常陸宮家に献上されました。平成2年に坂井市で行われた自然公園大会に出席された常陸宮家両殿下が、越前水仙を非常に好まれたことから、越前町、南越前町、福井市の3市町が持ち回りで献上し、今年で27回目になります。今回は、越前岬を模した箱庭1鉢、プランター6鉢、切り花150本を献上しました。



丹生高等学校弓道部 大活躍

11月12日・13日、福井県立武道館で、福井県高等学校弓道新人大会が開かれ、丹生高等学校弓道部が女子団体で優勝、男子個人で2年生の田中達也さんが3位、女子個人で2年生の伊部あみかさんが優勝、鈴木美生さんが準優勝しました。また、11月19日に開かれた、北信越高等学校弓道新人大会では、女子団体で3位に入賞しました。さらに、12月23日から25日まで開かれた、第35回全国高等学校弓道選抜大会では、女子個人で伊部あみかさんが7位に入賞し、体配・射技・的の中のすべてに優れている人に送られる「技能優秀賞」を受賞しました。日頃は、「正射必中」という言葉を胸にがんばって練習しています。※丹生高等学校弓道部では、弓具(弓矢)を寄付していただける人を探しています。丹生高等学校 伊藤 ☎3410027



丹生高等学校弓道部のみなさん

第44回バントワーリング全国大会

12月10日、11日に千葉県幕張メッセで開かれた第44回バントワーリング全国大会に、仙石晴子さん(厨)指導のもと、濱本さくらさん(四ヶ浦小4年)、牛若文華さん(糸生小6年)が所属する「バントワラーズフェリーチェヴィータ」が出場し、優秀賞を受賞しました。今回のテーマは「時計仕掛けの人生」。人の一生を時計に置き換え、時間ごとに人生の様々な出来事を表現し、コミカルで華やかに演出しました。大会を振り返り、2人は「ヴィータは7年連続全国大会に出場している中、私たちは2年連続で出場することができ



濱本さん(左)、牛若さん(右)

ローランド ピアノ・ミュージックフェスティバル2016

12月5日、金沢市アートホールで開かれたローランド ピアノ・ミュージックフェスティバル2016北陸本選で、岩本智美さん(四ヶ浦小4年)が高学年の部で最優秀賞を受賞しました。大会には1次審査を通過した小学生71人が出場し、岩本さんは最優秀賞に加え、小学生部門からただ1人選出されるファイナリストに選ばれ、3月11日(土)に東京で開かれる全国大会に北陸地区小学生代表として出場します。全国大会では、日本を代表する指揮者の栗田博文氏の指揮のもと、スペシャルオーケストラとのアンサンブル演奏を披露します。



岩本さんは、昨年に引き続き2年連続の全国大会出場となり、今後の活躍が大いに期待されます。

町で受付する申告相談の日程

所得税の還付申告

日	時	場 所	対象地区
2月1日(水)～3月15日(水) (土日・祝日を除く)	午前9時～ 午後4時	越前町役場	全 地 区

町県民税の申告・所得税の確定申告

日	時	場 所	対象地区
2月16日(木)～3月15日(水) (土日を除く)	午前9時～ 午後4時	越前町役場	全 地 区
2月21日(火)・22日(水)		宮崎コミュニティセンター	宮崎地区
2月23日(木)・24日(金)		織田コミュニティセンター	織田地区
3月7日(火)・8日(水)		越前コミュニティセンター	越前地区

次の申告は税務署でお願いします

- ・自営業などの事業所得の確定申告や青色申告
- ・譲渡所得（不動産・株式）や山林所得などが含まれる確定申告
- ・住宅借入金等特別控除（住宅ローン控除）を初めて受ける確定申告
- ・平成27年分以前の確定申告

申告事前準備のお願い

申告期間中は、申告会場が大変混雑します。スムーズに申告を済ませるためにも、申告前に自分でできる準備はしていただき、必要な書類を必ず持参してください。

- ・農業所得の申告をする人は、収支内訳書の記入（帳簿作成は義務付けられています）
- ・医療費控除の申告をする人は、受診者ごと・医療機関ごとに領収書の整理・集計（生命保険など各種助成金の受領額も集計してください）
- ・e-Taxの利用者識別番号の事前取得

みなさんのご協力をよろしくお願いいたします。

問合せ先 税務課 ☎34-8709 武生税務署 ☎22-0890（自動音声案内）

今までの申告との変更点1

町県民税の申告・所得税の確定申告にはマイナンバーが必要です

平成28年分の町県民税の申告書や所得税確定申告書などを提出するとき、申告者本人・控除対象配偶者・控除対象扶養親族・専従者のマイナンバーの記載が必要になります。申告者本人は、本人確認書類の提示またはその写しの添付が必要です。

■マイナンバーカードをお持ちの人

マイナンバーカード（表・裏面）の提示またはその写しの提出が必要です。

■マイナンバーカードをお持ちでない人

個人番号確認書類と本人確認書類のそれぞれの提示またはその写しの提出が必要です。

個人番号確認書類の例

- ・個人番号通知カード
 - ・住民票の写し（マイナンバーの記載があるもの）
- } どれか1種類

本人確認書類の例

- ・運転免許証
 - ・パスポート
 - ・公的医療保険の被保険者証など
- } どれか1種類

申告にはマイナンバーカードが便利

- ・マイナンバーカードは、申告会場での番号確認と本人確認に便利です。
- ・e-Taxで確定申告書を提出できます（電子申告・納税に利用可能）。

※1 マイナンバーカード対応のICカードリーダーとインターネット接続ができるパソコンが必要です。

※2 電子証明書の登録など事前準備が必要です。詳しくは、e-Taxホームページをご覧ください。

<http://www.e-tax.nta.go.jp>

イータックス

今までの申告との変更点2

利用者識別番号の取得が必要になります

町で受付する確定申告書の送付方法が、今までの紙での送付からe-Taxを利用した電子送信に変わります。これに伴い、e-Taxを利用するための「利用者識別番号」の取得が必要となります。申告会場で取得することができますが、事前に取得することもできます。

利用者識別番号を取得するためのホームページ

https://kaishi.e-tax.nta.go.jp/SU_APP/lnk/kaishiShinkiKojin

マイナンバーカード ただいま申請受付中

マイナンバーカードは、マイナンバーの提示と本人確認が1枚で完了し、e-Taxなどで使える電子証明として利用できます。また住民票・印鑑証明書など各種証明書が自動交付機で発行できる便利なカードです。さらに、4月からは、マイナンバーカードでコンビニエンスストアでも住民票と印鑑証明書が、7月には税証明書、戸籍謄抄本が発行できるようになります。詳しくは、広報3月号でお知らせします。

マイナンバーカードの申請は、郵送やインターネットで簡単にできます。

申請方法

① 郵送で申請する場合

マイナンバーの通知に同封された「交付申請書」に署名または記名・押印し、顔写真を添付の上、返信用封筒に入れて申請してください。顔写真は住民環境課でも撮影することができます。

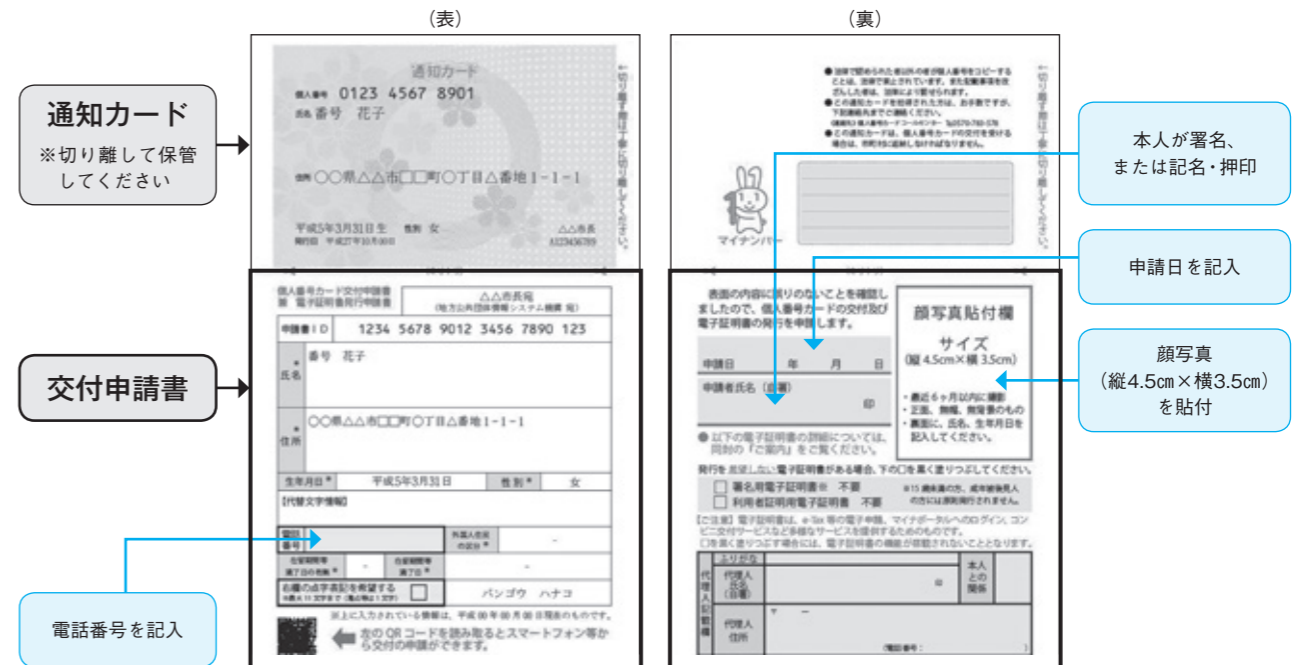

② インターネットで申請する場合

マイナンバーの通知に同封された「交付申請書」のQRコードを読み取ります。ホームページにアクセス後、顔写真のデータとともに申請してください。

受け取り方法

マイナンバーカードの交付申請後、カードを交付する準備が整った人に、町からカード受け取りの案内通知書をお送りします。通知書をご覧ください電話で予約をしてお越しください。(必要書類の詳細は別途通知します) 窓口で暗証番号を設定していただき、カードを交付します。

受け取り日時・場所

日時 月曜日から金曜日 午前9時～午後4時
場所 住民環境課
※マイナンバーカードは交付申請後交付までに2か月程度かかりますので、あらかじめご了解願います。

マイナンバー総合フリーダイヤル

☎0120-95-0178
平日 午前9時30分～午後8時
土日祝 午前9時30分～午後5時30分(年末年始を除く)

マイナンバーカード休日交付のお知らせ

平日、マイナンバーカードを受け取れない人のために、休日交付窓口を開きます。

日時 3月12日(日) 午前9時～午後4時
場所 住民環境課

※受付できる人数に限りがありますので、3月10日(金)までに電話で予約状況をご確認ください。



マイナンバーキャラクター マイナちゃん

問合せ先 住民環境課 ☎34-8708

ペットを飼っているみなさんへ

犬の飼主には犬の係留(※)義務があります

最近、町内で犬の放し飼いの苦情があります。「福井県動物の愛護および管理に関する条例」第9条では、犬の飼主は、飼養する犬による人の生命、身体または財産に対する侵害を防止するため、当該犬を係留しなければならないと定められていて、罰則の対象になります。ルールを守り、愛犬の命・他人に迷惑をかけるいマナーが大切です。

※係留とは、犬を柵、おりその他の逸走を防止するための囲いの中で、または一定の場所で固定した物に綱、鎖などで確実に固定して飼養することを言います。



雨田光平記念館休館のお知らせ

記念館では展示作業のため、次の期間休館いたします。

利用者のみなさんには大変ご迷惑をおかけしますが、ご理解いただくとくよう願います。

飼主不明の猫にエサを与えているみなさん

エサやり行為は、猫が際限なく集まり、居つくことにより、近隣住民に必ず迷惑が及びます。不妊手術がされていないければ、繁殖し続け、取り返しのつかない事態になりかねません。

可哀想だからとエサを与えるだけの行為は、トラブルにつながる可能性があります。他県ではエサやり行為者と近隣住民との間で、裁判にまで発展したケースもあります。

エサを与えている人は、猫を室内飼養する、不妊手術をするなど、飼主と同じ責任を持って「世話」をしてあげてください。

問合せ先

住民環境課 ☎34-8708
ふくい動物愛護管理支援センター協会 ☎42-6018

休館期間

2月21日(火)～3月1日(水)

問合せ先

雨田光平記念館 ☎36-2666
休館中問合せ先
織田文化歴史館 ☎36-2288

再犯防止を支える協力雇用主をご存知ですか

町には、犯罪や非行防止のための相談窓口として、丹生更生保護サポートセンターがあり、地域の関係機関・団体と連携しながら、更生保護活動を行うための拠点となっています。

また、その活動に取り組む団体のひとつとして、犯罪・非行の前歴のため定職に就くことが難しい人を、事情を理解した上で雇用し、改善更生に協力する民間の事業主である「丹生地区更生保護協力雇用主会」があります。

保護観察終了者のうち無職者の再犯率は有職者の約4倍で、再犯や再非行に至

らないためには、仕事に就き、責任ある社会生活を送ることです。犯罪や非行をした人を排除するばかりでは、安全・安心な社会を実現できません。社会に復帰したときに、更生の決意を支え、健全な社会の一員として就職の支援をする協力雇用主が不可欠となります。

現在、全国で約1万4千、町内で16の事業所の協力雇用主が協力しています。

県内の特定最低賃金が改正されました

平成28年12月24日から県内の特定最低賃金が改正されました。
適用される範囲・改正後賃金
紡績業・化学繊維・織物・染色整理業 756円(改正前:740円)
繊維機械・金属加工機械製造業 829円(改正前:821円)

電気機械器具製造業(略称) 806円(改正前:790円)
百貨店・総合スーパー 799円(改正前:791円)
問合せ先 福井労働局 賃金室 ☎0776-221-2691

越前町空き家等対策計画(案)についての意見を募集します

募集期間 2月10日(金)まで
閲覧場所 定住促進課、宮崎・越前・織田コミュニティセンター、町ホームページで閲覧いただけます。

意見の提出方法

郵送または持参、FAX、電子メール
問合せ先 定住促進課 ☎34-8727
FAX 34-1236

国際交流室から一言

A word from the international arena...

みやま市の児童と越前町で再会しました
～第22回みやま市・越前町児童交流事業～

1月27日から29日の3日間、福岡県みやま市から児童16人が町を訪問しました。昨年10月に同市を訪れた町の子どもたちが今度はホスト役を務め、1日目の歓迎式では自分たちで準備したゲーム交流を一緒に楽しみ、再会を喜びました。

2日目は、この交流のきっかけとなった「幸若舞」に関する学習をはじめ、水仙の押し花や和太鼓、越前焼の絵付けなどの体験活動を行いました。児童たちは、両市町混合の班行動の中でお互いの地方の方言や普段の生活などを話題に仲良くなっていました。最後まで越前町でしかできない体験で両市町の児童たちは大いに盛り上がりました。

2泊3日の訪問はあっという間でしたが、両市町の子どもたちにとって思い出深い体験になりました。

交流会「ワールドキッチン in 越前町」

世界の食文化に触れてみませんか？外国出身者のみなさんと一緒に、外国料理の調理と試食をしながら交流します。

- 日時** 2月19日(日)
午前9時～午後1時30分
- 場所** 越前町生涯学習センター
- メニュー** 台湾、メキシコ、モンゴル、チリ、マレーシア、ベトナム料理
- 定員** 調理(外国出身者のみなさんと一緒に調理)30人程度
交流会(できた料理を食べながら交流)40人程度
- 参加費** 無料
- 申込締切** 2月10日(金)



問合せ先 越前町国際交流協会(国際交流室内) ☎34-8713

平成28年度 工事等発注一覧(予定価格250万円以上) 12月16日～1月15日

工事等名	地係	請負金額	請負業者名	主管課
平成28年度 白浜(城崎)漁港排水施設改良工事	高 佐	6,588,000	橋本建設㈱	農林水産課
平成28年度 町道小曾原・江波線災害防除工事	江 波	3,531,600	オタ建設㈱	建設課
平成28年度 都市再生整備計画事業 公園施設整備工事	気比庄	16,524,000	斉藤建設㈱	定住促進課
平成28年度 都市再生整備計画事業 公園照明整備工事	気比庄	4,708,800	飛田電気商会	定住促進課
平成28年度 八田地区配水管布設替工事	八 田	2,214,000	㈱丸安建設	上下水道課

問合せ先 監理課 ☎34-8719

Athlete of Our Town

みつけた! わが町の
アスリート



糸生小学校6年
牛若 文華さん
(下糸生地区 バトントワーリング)

今回紹介するアスリートは、下糸生地区の牛若文華さんです。牛若さんは、バトントワーリング フェリーチェヴィータに所属し、日々厳しい練習に励んでいます。

牛若さんは、小学3年生のときに、お母さんに勧められたのをきっかけに、体験して楽しいと感じ、バトントワーリングを始めました。小学5年生のとき、初めて挑んだ「第43回バトントワーリング全国大会」で、U-12の部バトン編成で8位に入賞したことが1番の思い出だそうです。これは、審査基準が第41回大会以降改正されてから、県勢で初の入賞でした。団体競技なので、チームワークが不可欠ですが、練習ではなかなか振りが合わず、また、先生の熱心な指導に答えられなくて辞めたいと思うことが何度もあったそうです。

バトントワーリングの魅力を知ると、「みんなで振り合わせ、一つの演技を作り上げていくことはもちろん、バトンを通じて、集団行動の大切さやチームワーク、相手を思いやる気持ちを学ぶことができる」と話してくれました。また、ご両親も「時間の大切さを学び、先生の話を集中して聞けるようになり、難しいことも諦めずに努力するようになった」と喜んでいました。

今後の目標は、2月に「第28回全日本バトントワーリング選手権北陸大会」があるので、一回一回の練習に集中して、時間を無駄にしないよう、チームみんなが丸となり日々練習に励んでいくこと」と語ってくれました。牛若さんの今後の活躍にも期待しましょう。

男女共同参画・人権のとびら Vol.8

法務省主唱“社会を明るくする運動”作文コンテスト表彰

1月5日、福井保護観察所(福井春山合同庁舎内)が主催する第66回“社会を明るくする運動”作文コンテストの表彰式が行われました。町から次の6人が入賞しました。

・優秀賞

福井保護観察所長賞

佐々木心叶さん(織田小6年)

福井県更生保護事業協会理事長賞

三谷 凧咲さん(朝日小6年)

福井県更生保護女性連盟会長賞

恵美 桃佳さん(萩野小6年)

三笠 詩乃さん(越前中2年)

・入選

岩本 知樹さん(越前中2年)

島田 侑季さん(越前中2年)



左から三谷さん、恵美さん、佐々木さん

問合せ先 男女共同参画・人権室 ☎34-8715

(2) 懲戒処分状況

懲戒処分とは、職務上の義務違反など公務員としてふさわしくない非行がある場合に行う処分のことです。
平成27年度に処分に付された職員はいませんでした。

職員の服務

職員の服務は、その根本基準として、「すべて職員は、全体の奉仕者として公共の利益のために勤務し、且つ、職務の遂行に当っては、全力を挙げてこれに専念しなければならない。」とされています。(地方公務員法(以下「法」という。)第30条)
さらに、次のような義務、禁止および制限事項が定められています。

- 法令等及び上司の職務上の命令に従う義務(法第32条)
- 信用失墜行為の禁止(法第33条)
- 秘密を守る義務(法第34条)
- 職務に専念する義務(法第35条)
- 政治的行為の制限(法第36条)
- 争議行為等の禁止(法第37条)
- 営利企業等の従事制限(法第38条)

職員研修

平成27年度の職員の研修は、福井県消防学校での初任教育、幹部教育および専科教育等に延べ34人、救急救命研修所などの専門研修に7人を派遣しました。
組合独自の研修では、安全運転講習、メンタルヘルス研修などに延べ2,244人が参加しました。

職員の福祉

- (1) 福利厚生制度の概要 (平成28年4月1日現在)
職員の共済制度は、法第43条に基づいて定められた地方公務員等共済組合法によって具体的に定められています。共済制度を運用し、実施する主体は福井県市町村職員共済組合です。共済組合では、組合員である職員とその家族の病気・ケガ・出産・死亡などに対して必要な給付を行う「短期給付事業」、職員の退職・障害・死亡に対して年金または一時金の給付を行う「長期給付事業」、健康の保持増進事業や住宅資金の貸付けなどの「福祉事業」の大きく分けて3つの事業を行っています。組合では、職員の健康診断を実施しています。また、構成市の鯖江市が法第42条の規定に基づき設置した職員による互助組織「鯖江市職員共済会」が実施する人間ドックや予防健康診断事業に対して助成を行っています。
- (2) 公務災害補償制度の状況
職員の公務上の災害に対する補償は、地方公務員災害補償基金福井県支部に加入し、実施しています。
平成27年度に公務上のケガによる災害はありませんでした。

職員の勤務時間・その他の勤務条件

(1) 勤務時間の状況

区分	1週間の勤務時間	勤務時間	休憩時間
毎日勤務	38時間45分	8:30～17:15	12:00～13:00
交替制勤務	38時間45分	8:30～翌朝8:30	12:00～13:00 18:00～19:00 7:00～7:30 (22:00～7:00までの間で6時間取得)

(2) 休暇などの概要

区分	内 容
年次休暇	労働基準法第39条の規定に基づき与えられる有給による休暇であり、1年につき最高20日間付与され、前年からの繰越分を含めると最高40日間になります。
病気休暇	負傷または疾病のために勤務することができない職員に対し、医師の証明などに基づき、最小限度必要と認められる期間、その治療に専念させる目的で設けられた有給の休暇です。
特別休暇	結婚、出産、その他特別の事由により、職員が勤務しないことが相当である場合に認められる有給の休暇です。
介護休暇	配偶者、子、職員または配偶者の父母などの親族で、負傷、疾病または老齢により2週間以上にわたり日常生活を営むのに支障がある者の介護をするため、勤務しないことが相当である場合に認められる無給の休暇です。
育児休業	3歳に満たない子を養育するため、子が3歳に達する日までの期間を限度として、職務に従事しないことを可能にする制度です。育児休業を取得している期間は、給与は支給されません。

(3) 年次休暇の取得状況

平成27年1月1日から12月31日までの職員の年次休暇の平均取得日数は、3.3日でした。

(4) 育児休業の取得状況

平成27年度に育児休業を新規に取得した職員は0人であり、平成26年度と同数でした。

職員の分限・懲戒処分

(1) 分限処分の状況

分限処分とは、公務の能率の維持およびその適正な運営の確保の観点から、職員がその職務を十分に果たすことができない場合に行う処分のことです。

(平成27年度)

処分内容	処分者数	処 分 事 由
休職	1人	心身の故障のため、長期の休養を要する場合

平成27年度の鯖江・丹生消防組合 人事行政の運営等の状況

(7) 職員手当の状況 (平成28年4月1日現在)

区分	組 合	国の制度との比較
扶養手当	配偶者月額 13,000円	同
	配偶者以外の扶養親族月額 6,500円	同
	配偶者のいない職員の扶養親族のうち1人月額11,000円	同
	扶養親族のうち16歳から22歳までの子1人につき月額5,000円を加算	同
住居手当	月額12,000円を超える家賃の支払者家賃月額により27,000円を限度に支給	同
通勤手当	交通機関利用者 定期券、回数券など通勤に要する運賃相当額を支給	同
	交通用具使用者 使用距離により支給	同

管理職手当	代表的な役職名	職務の級	管理職手当の額
	消防長	8級	72,300円
	次長・署長	7級	61,500円
	課長	6級	55,700円
	参事	5級	41,200円

※55歳超の6級以上職員は、1.5%減額支給しています。

期末・勤勉手当 (平成27年度支給割合)	組 合	国
	期末手当2.60月分 勤勉手当1.60月分	同
	職制上の段階、職務の級等による加算措置有	同

(平成28年4月1日現在)

区分	組 合		国の制度との比較
	自己都合	勲奨・定年	
退職手当	勤続20年	20.445月分	25.55625月分 同
	勤続25年	29.145月分	34.58250月分 同
	勤続35年	41.325月分	49.59000月分 同
	最高限度額	49.590月分	49.59000月分 同
	その他加算 (定年前早期退職特例措置)	2%～20%加算	2%～45%加算

(平成27年度)

特殊勤務手当	区 分	全 職 種
	職員全体に占める手当支給職員の割合	68.4%
	支給職員1人あたり平均支給年額	33,600円
	手当の種類(手当数)	5
	代表的な手当の名称	救急業務手当

(一般会計)

時間外勤務手当	区 分	平成27年度
	支給額	18,127千円
	職員1人あたりの平均支給年額	218千円

(8) 特別職の給料、報酬等の状況 (平成28年4月1日現在)

区 分	報 酬 年 額
議 員	議 長 20,000円
	副 議 長 18,000円
	議 員 16,000円
消 防 団	団 長 90,000円
	副 団 長 70,000円
	分 団 長 50,000円
	副分団長 40,000円
	班 長 23,000円
	団 員 20,000円
	出勤報酬 1回につき 水火災 2,600円 警戒・訓練等 2,500円

職員数の状況

(各年度4月1日現在)

部門	職 員 数		対前年増減数	主な増減理由
	27年度	28年度		
消 防	113人	114人	1人	欠員補充

職員の給与の状況

(1) 人件費の状況(一般会計)

区 分	27 年 度
住民基本台帳人口 (H28.3.31現在)	91,651人
歳出決算額(A)	1,313,576千円
実質収支	39,350千円
人件費(B)	866,354千円
人件費率(B/A)	66%

※住民基本台帳人口は、構成市町(鯖江市、越前町)の人口です。
※人件費には、職員給与費のほか、議員報酬、退職金、地方公務員共済組合等負担金などを含みます。

(2) 職員給与費の状況(一般会計予算)

区 分	28 年 度
職 員 数 (A)	114人
給 与 費	給 料 404,672千円
	職 員 手 当 107,016千円
	期 末 ・ 勤 勉 手 当 154,069千円
	計 (B) 665,757千円
1人あたり(B/A)	5,839千円

※職員手当には、退職手当を含みません。

(3) 職員の平均給料月額および平均年齢の状況

(平成28年4月1日現在)

一 般 行 政 職	
平均給料月額	平均年齢
295,500円	38歳 3月

(4) 職員の初任給の状況

(平成28年4月1日現在)

区 分	組 合	国
一 般 行 政 職	大学卒	178,200円
	高校卒	146,100円

(5) 職員の経験年数別・学歴別平均給料月額の状況

(平成28年4月1日現在)

区 分	経 験 年 数			
	10年	20年	25年	30年
一 般 行 政 職	大学卒	—	—	—
	高校卒	—	—	—

※経験年数25年、30年は該当者がいません。
該当職員が3人以下の区分は、記載しません。

(6) 一般行政職の級別職員数の状況(総務省:給与実態調査)

(平成28年4月1日現在)

区 分	職 名	職員数	構成比
1 級	消防副士長、消防士、主事	34人	29.8%
2 級	主査、消防副士長	9人	7.9%
3 級	主任、主査	31人	27.2%
4 級	課長補佐、主任	16人	14.0%
5 級	参事、課長補佐	15人	13.2%
6 級	課長	6人	5.3%
7 級	次長、署長	2人	1.7%
8 級	消防長	1人	0.9%
	計	114人	100%



問合せ先

鯖江・丹生消防組合 総務課 ☎54-9110
http://www.fd-sabaenyu.jp/



第10回めぐもりコンサート

町文化協議会主催の「めぐもりコンサート」を開きます。
町内で活動されている音楽団体によるアットホームなコンサートです。
日頃の練習成果をお聴きください。

日時 2月19日(日) 午後0時30分 開場
午後1時 開演

場所 朝日多目的ホール(カメラリアホール)

出演団体

大正琴
琴城流大正琴(琴零会)
グループ・なでしこ&笑琴会
琴城流大正琴(福井水仙会)
水仙グループ&みやび会

合奏
えちぜんマリンバ楽友会
トロピカーナ越前
Melodic Beat O.T.A
フジオカリナ織田教室
えちぜん弦楽アンサンブル
邦楽(尺八)
楓の会

歌
さくらんぼの会
合唱
童謡 わらべ
越前町民混声合唱団(ニューエコーズ)
入場料 無料
問合せ先 生涯学習課 ☎34-2000



▲合同合唱



▲フジオカリナ織田教室のみなさん

春の七草がゆを楽しもう

現在の七草がゆは1月に行われていたが、当園では春の野花が芽吹き始める早春、旧暦の七草にちなんで2月上旬に来園されたお客様に七草がゆを振る舞います。この機会に春の七草を覚えましょう。

日時 2月4日(出)
午前11時～午後2時
入園料 大人300円
中高生200円
小学生100円



問合せ先 福井総合植物園プラントピア ☎34-1120

2017年宮誠而「ポタニカル・フォト展」一億画素植物の世界

最新のデジタルカメラを使った一億画素の植物のポタニカル・フォトを展示します。迫力ある植物の世界をお楽しみください。

ポタニカル・フォトとは
「ポタニカル」は「植物学的」という意味です。ポタニカル・アートは、植物の姿を正確、精密に描いた絵画で、西洋で発展し、植物図鑑にも用いられています。写真はありのままの姿を写すのに適しているように思えますが、フィルムでの撮影には様々な制約があつて繊細な部分の表現は困難でした。しかし、近年では、デジタルカメラの発達によって、精密な撮影が可能となりました。

「ポタニカル・フォト」は、植物の姿を学術的な用途にも足りるほど正確、精密に撮影した写真で、宮誠而氏の造語です。平成15年6月からポタニカル・フォト



撮影技術の研究を開始、10月にはほぼ技法を完成させ、本格的な作品制作を始めました。現在、ポタニカル・フォトの技術を応用した「大和写真」も精力的に制作、発表しています。

期 2月4日(出)～3月20日(月・祝)
場所 植物館 第1研修室
入園料 大人300円
中高生200円
小学生100円
問合せ先 福井総合植物園プラントピア ☎34-1120

雨田光平記念館 企画展のご案内

「まなび舎で出あう郷土作家展」
町では伝統工芸の越前焼をはじめ、様々な分野の作家が在住、または工房を開き作品制作に励んでいます。彼らの作品は個人や団体、時には作家本人から寄贈され、公共施設に展示されています。本展ではこのような作品の中から、身近にありながら公開される機会が少ない町立学校所蔵の作品を紹介します。

昔、同じ学校に通っていた先輩や教壇に立っていた先生の作品を、この機会にぜひご覧ください。

特別公開展「一乗谷と越前焼」フォーラムのご案内

一乗谷朝倉氏遺跡資料館で、特別公開展「一乗谷と越前焼」が開かれています。

一乗谷朝倉氏遺跡から出土する越前焼を、町の生産地の様相を含めて紹介しています。また、2月19日(日)には、一乗谷朝倉氏遺跡を支えた「越前大窯」として、田中照久氏が越前焼の魅力、小野正敏氏が越前窯がもつとも栄えた戦国時代の生産地の様相を講演します。



期間 3月2日(木)～20日(月・春分の日)
開館時間 午前10時～午後5時
(入館は午後4時30分まで)
観覧料
一般 100円
団体(20人以上) 80円
※中学生以下、70歳以上の人は無料です。入館の際、受付で年齢のわかるものをお見せください。
期間中の休館日
3月6日(月)・13日(日)
問合せ先 雨田光平記念館 ☎36-2666

特別公開展「一乗谷と越前焼」
期 3月14日(火)まで
フォーラム
「一乗谷朝倉氏遺跡を支えた「越前大窯」」
日時 2月19日(日) 午後1時～4時30分
(事前の申込みが必要です)
場所 一乗谷朝倉氏遺跡資料館(福井市安波賀町)
観覧料 100円(団体80円)
(高校生以下と70歳以上は無料)
問合せ先 一乗谷朝倉氏遺跡資料館 ☎0776-41-2301

越前陶芸村文化交流会館を楽しもう！ 2月のイベント情報

2月の休館日 6・13・20・27日 開館時間 午前9時～午後5時(最終入館は午後4時30分)



響きあう酒器展

越前焼の現代作家が丹精込めて作り上げたこだわりの逸品「酒器」を一室に展示。小さな器から生み出される「物語」。酒を酌み交わして作られる「絆」。様々なシーンで登場する酒器の「心に届く響き」を見つけてください。
期 2月17日(金)～3月26日(日)
※期間中休館日:2月20・27日・3月6・13・21日
時間 午前9時～午後5時(最終入館は午後4時30分)
場所 越前陶芸村文化交流会館ロビー
入場料 無料 【展示作品はご購入いただけます】



ペロ亭賽窯 岩国英子作品展

ふくい「陶」ネットワーク加盟で東京、大阪、京都、広島、ペルーのクスコ市などで数多くの個展を展開しているペロ亭賽窯・岩国英子氏の作品展。作り手から使い手に作品と共に生き方も手渡す「ペロ亭やきもの&詩キャラバン」を、全国600か所から世界へと繰り広げ、女性ならではの個性的な発想の豊かさ、やさしさ、面白さ、物そのものの使いやすさ、軽さ、愉快さ、ユニークさをこめた作品を発信。ぜひこの機会にあなたの手に取って「岩国ワールド」をご体感ください。他の誰にもない色と形がそこにはあります。

問合せ先 越前陶芸村文化交流会館 ☎32-3200

丹南ケーブルテレビガイド



2月の越前町関連の番組放送予定

たんなんスマイルTV (デジタル091ch)

■「黒沢博の歌チカラ」

越前町社会福祉センター編
【2月25日(土)～3月3日(金)】

■「Jr.+(ジュニアプラス)」

福井県日吉太鼓
【2月11日(土)～2月17日(金)】

■「丹南キッズ～ことばのタイムカプセル～」

朝日西保育所
【2月25日(土)～3月3日(金)】



※越前町いきいき情報局のバックナンバーは、町公式動画チャンネルでご覧いただけます。



■「越前町いきいき情報局」

①7:55～ ②12:55～
③19:55～ 毎日5分間放送中！

所得税確定申告・住民税申告
【2月4日(土)～2月17日(金)】
町長選挙・町議会議員選挙
【2月18日(土)～3月3日(金)】

※番組は予告なく変更されることがありますので、ご了承ください。
※その他の番組の放送予定は、電話または丹南ケーブルテレビのホームページでご確認ください。

問合せ先 丹南ケーブルテレビ(株) 番組制作課
☎51-0101 Eメール / smiletv@t-catv.co.jp
URL / http://www.t-catv.co.jp



図書館だより

図書館臨時休館のお知らせ

町立図書館と越前分館は、下記の期間、蔵書点検のため休館します。
蔵書点検は、図書があるべき場所に収まっているか、行方不明のものがいないかなどを点検する作業です。
利用者のみなさんにはご迷惑をおかけしますが、ご理解とご協力をお願いします。

図書館休館期間

越前分館 2月13日(月)～15日(水)の3日間

町立図書館 2月20日(月)～23日(木)の4日間

※図書の返却は、ブックポストなどをご利用ください。

織田分館に新しいDVDが入りました

織田分館の視聴覚コーナーでは、「インサイド・ヘッド」や「ミニオンズ」など、子どもたちに人気のある映画作品などのDVDを視聴することができます。
今回、新しく入ったDVDをご紹介します。
みなさんのご利用をお待ちしています。

新しいDVD

- ・アーロと少年
- ・ズートピア
- ・ちびまるこちゃんシリーズ

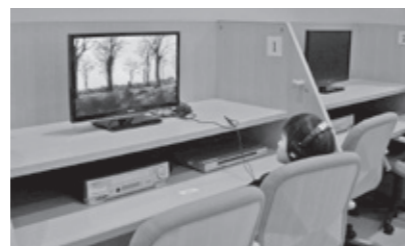

▲織田分館の視聴覚コーナー

問合せ先 町立図書館 ☎34-0395
越前分館 ☎37-7713

宮崎分館 ☎32-7712
織田分館 ☎36-2288



ローカルに密着した旅行「ロコ旅ツアー」

町観光連盟ではテーマ別に越前町を楽しむツアーを企画しています。
今回催行するツアーのテーマは「マイ味噌づくり」と「白山開山1300年記念パワースポット巡り」です。

寒仕込み味噌づくり体験と老舗料亭「小西亭」が教える
本格ダシからとる味噌汁づくり

世界遺産にも登録された「日本食」にはかかせない味噌。このツアーでは、味噌や麴のもつパワーや女性にうれしい効果を楽しく学びながら「マイ味噌」づくりを体験できます。味噌作りの後は、老舗料亭「小西亭」が、本格的なダシの取り方から味噌汁の作り方までお教えします。若い女性はもちろん、ベテラン主婦のみなさんも必見です。



日時 2月26日(日)
午前10時～正午頃(昼食後解散)

場所 あさひ愛農園

料金 4,500円
(作った「マイ味噌」(2kg) お持ち帰り + お弁当付)

定員 15人

泰澄大師ゆかりの地を巡る
白山開山1300年パワースポット巡りバスツアー

毎年人気の朝日の秘仏ツアー。今年は白山開山1300年を記念し、県内に範囲を広げ、白山を開山したと言われる泰澄大師ゆかりの地を巡るバスツアーを開催します。各所で学芸員や現地ガイドの説明もあります。町にゆかり多い泰澄大師に思いをはせて県内のパワースポットを巡りませんか。



日時 3月25日(土) 午前9時～午後5時30分

料金 6,000円(昼食込)

定員 40人

行程 福井駅東口(集合)→朝日観音福通寺→道の駅「パークイン丹生ヶ丘」→大谷寺→泰澄の杜(昼食)→泰澄寺(福井市)→平泉寺(勝山市)→福井駅(解散)



問合せ先 (一社)越前町観光連盟 ☎37-1234

第19回 こちら健康増進係

「減塩のコツ」減塩食品

これまで、腎臓についてお話ししてきました。
 今月は、腎臓を守るためのポイントの1つである「減塩のコツ」をお話します。

「減塩」のために、「うす味にしましょう」「調味料を控えましょう」と言われ、料理がおいしくなくなったとあきらめた人や、どれだけ減らせばいいかわからなかった人が多いのではないのでしょうか。

しかし、「減塩」は腎臓を守るだけでなく、全身の血管を守ることができます。日本人の食事摂取基準では、1日の塩分は男性8g、女性7gが推奨されていますが、日常の食事では10g以上摂っている人が多いのが現状です。

そこで、「減塩食品」をご紹介します。現在、「減塩食品」は100種類以上あり、同じ分量でも「減塩食品」に変えるだけで簡単に減塩ができます。例えば、朝食1食分を「減塩食品」に変えて作ってみると、次のようになります。

越前さん家の朝ごはん

今までの食品		減塩食品を使った場合	
	塩分		塩分
ごはん	150g	ごはん	150g
みそ汁	小松菜…………… 20g 油揚げ…………… 10g 味噌…………… 10g	みそ汁	小松菜…………… 20g 油揚げ…………… 10g 減塩味噌…………… 10g
目玉焼き	卵…………… 50g 塩…………… 0.5g	目玉焼き	卵…………… 50g 減塩しお…………… 0.5g
	油…………… 0.5g トマト…………… 20g ブロッコリー 30g 塩…………… 0.2g		油…………… 0.5g トマト…………… 20g ブロッコリー 30g 減塩しお…………… 0.2g
おは漬け	白菜…………… 50g きゅうり…………… 10g 塩…………… 0.5g	おは漬け	白菜…………… 50g きゅうり…………… 10g 減塩しお…………… 0.5g
塩分合計	2.4g/食	塩分合計	1.5g/食



日常の献立の分量を変えずに「減塩食品」を利用しただけで、塩分を2.4gから1.5gに、約1g減らすことができました。

「減塩食品」を試してみたい人は、健康保険課の管理栄養士までご連絡ください。

問合せ先 健康保険課 ☎34-8710

「子どもの発達相談会」のご案内

言葉や発達がゆっくりだと思われるお子さんを対象にした個別相談会を実施しています。お子さんの特性に合わせた支援を、こころの先生と一緒に考えてみましょう。

日時 2月14日(火) 午後1時～4時
 場所 朝日保健センター

対象者 18歳未満の人
 スタッフ 臨床心理士
 相談時間 約30分～1時間の個別相談
 料金 無料
 申込み 予約制
 問合せ先 福祉課 ☎34-8725



「心をつなぐ相談会」のご案内

つらい気持ちをひとりで抱えていますか？
 カウンセラーと話をすることで、解決の糸口が見つかることもあります。

お気軽にご相談ください。ご家族みなさんの相談にも応じます。

日時 2月27日(月) 午後1時30分～4時

場所 越前町役場 別館
 内容 臨床心理士によるカウンセリング
 相談時間は、一人45分程度
 (秘密は厳守します。)

対象者 ①1歳から2歳になるまでのお子さん(第1期)
 ②小学校入学予定(平成22年4月2日～23年4月1日生まれ)のお子さん(第2期)
 ※②の対象者は、3月31日(金)が接種期限で、4月1日以降の接種は有料(約1万円)になります。
 問合せ先 健康保険課 ☎34-8710



子育てアドバイス

子どもが育つ魔法の言葉

どんなことでもいいのです
 毎日必ず子どもを誉めてあげてください
 「大好きよ」と言ってあげてください



『子どもが育つ魔法の言葉』
 著 ドロシー・ロー・ノルト
 訳 石井千春 武者小路実昭 より

問合せ先 福祉課 ☎34-8725





越前町の指定文化財を訪ねよう44

大谷寺編

越前山大谷寺の境内にふたりはいる。

蓮糸曼荼羅、すこかったです。あれっ、その隣にあるのは？

こちらは、平成になって新しく作られた蓮糸曼荼羅です。実際に蓮糸と絹糸で織り上げています。

中央に大きく描かれているのが、十一面観音です。

左脇に描かれているのが、泰澄大師ですね。泰澄が十一面観音を感得した時のシーンになります。

この大谷寺の裏山です。地元では裏山のことを元越知山と言います。

越知山と言ったら、この前に行った越知山ですか。

いいえ、違う越知山になります。標高612メートルの高い方の越知山と区別して、元がつきます。その元越知山の山頂は、標高約200メートルです。山頂には、学校のグラウンドくらいの広さの平坦面があって、巨大な古代のお寺がありました。

そこら、この土器が。はい。ここにあるのは、ほんの一部ですが、十年前前に発掘調査をしたのですが、大量の平安時代の土器が出土しました。

これ全部、平安時代のものでか。



写真1

ここに並んでいるのは、西暦860年から930年までの時期のものでしょうか。

E子は土器を手に取り、まじまじと眺める。

あつ、何か書いてある。

分かりましたか。これは、墨書土器といって、墨で字の書いてある土器ばかりです。

ん？神？

正解。神つてるでしょう。この土器は須恵器という焼物で、お椀です。その裏側に「神」と書かれています(写真2)。2点も出土しています。

あれ、お寺なのに、なぜ神なんですか。なぜでしょう。

あつ、神仏習合！

そうなんです。出土品には、僧が写経の時に使った道具がたくさん混じっているんです。お寺だったことが分かります。そこに、神という土器が出てくるということ、お寺で神祀りしていたと考えられます。実際に神の土器が出た場所からは、白山がともきれいに見えます。

白山の神に対して、捧げ物をしたのでしょか。

おそらく、そうでしょうね。そういう意味で、神の器だと言えます。「泰澄和尚伝記」によると、泰澄は越知山やこの大谷寺あたりで修行していて、その後、白山の神に誘われて白山に向かいます。それが奈良時代の、養老元年(七二七)のことだとされています。

だから今年が白山開山1300年という記念の年というわけですね。

はい。



写真2

えちぜん年代記 第三百三十六回

泰澄の伝記3 金沢文庫本『泰澄和尚伝記』をめぐる諸問題

戦後、勝山市白山神社の宮司・平泉澄氏によって、『泰澄和尚伝記』が広く紹介されました。平泉氏は、『泰澄和尚伝記』の現存最古の写本である金沢文庫本について、「金沢文庫本は泰澄に何らの利害関係もないため、この写本は潤色されていないものとされる(平泉一九五三)と述べています。つまり、平安時代中期に書かれた内容がそのまま現在まで伝わっていると、考えたのです。

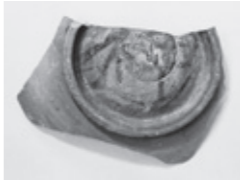
この平泉氏の見解について、後世の研究者たちは厳しく批判しました。その多くは、『泰澄和尚伝記』の記述に後世の潤色が多分に認められるため、「泰澄和尚伝記」の成立を「一三世紀中葉頃と想定する(浅香一九八四)」、「作爲的意図により、天徳元年(九五七)三月二四日の日付けを記入するに至ったものであろう(重松一九八五)など、天徳元年に成立した史料とは考えられないとするもの」です。

中には、「続日本紀」一巻が座右にあれば口授者は泰澄の伝記にこういった細工が容易にできる(「下出一九六二)、「泰澄和尚伝」の祖本と主張される、いわゆる「天徳本」の存在は疑わしく、口授者を「浄蔵とするのも仮託にすぎない(浅香一九八四)と、『泰澄和尚伝記』を後世に作られた偽書とする見解も見えます。ついに、泰澄は存在しなかったと主張する研究者もいます。

たしかに、金沢文庫本『泰澄和尚伝記』の内容を検討すると、明らかに引用・参考文献

- 浅香年木『泰澄和尚伝(試考)』『古代文化』第三二巻第五号 一九八四年
- 重松明久『泰澄和尚伝記の成立』『歴史への視点』桂書房 一九八五年
- 下出積興『泰澄和尚伝説考』『日本古代史論集』上巻 一九六二年
- 平泉澄『泰澄和尚伝記考』『泰澄和尚伝記』一九五三年
- 本郷真紹『泰澄と白山信仰』『福井県史』通史編一 一九九三年

おくやみ

1月15日現在

- 西田中 三田村和清さん(91歳)
- 西田中 重山 眞砂さん(93歳)
- 朝日 富山 強治さん(87歳)
- 朝日 徳橋 榮子さん(83歳)
- 乙坂 清水 春子さん(93歳)
- 栃川 寺下 行枝さん(92歳)
- 栃川 山田 静枝さん(95歳)
- 下系生 漆崎 清子さん(90歳)
- 大谷寺 田中 こんさん(100歳)
- 天谷 坂下 秋子さん(96歳)
- 小曾原 宮川知恵子さん(90歳)
- 江波 向當マサ子さん(91歳)
- 江波 小山シゲラさん(95歳)
- 榎津 山田 一夫さん(71歳)
- 舟場 岡田 長栄さん(83歳)
- 小樟 中島 正男さん(75歳)
- 道口 山本 満さん(70歳)
- 道口 姉崎 八ナさん(96歳)
- 厨 清水 昌博さん(69歳)
- 厨 橋本 示さん(88歳)
- 平等 田中 りをさん(103歳)
- 四ツ杉 関 清子さん(92歳)
- 萩野 小堀 剛明さん(75歳)

表紙の写真

1月14日・15日に開かれた「第42回水仙まつり」の一コマです。水仙娘が手渡して行く越前水仙の無料配布の後の、あるご家族との記念撮影の様子です。

撮影日は、終日雪が舞い、凍えるような寒さでしたが、水仙娘3人とお子さんたちの顔は自然とほころび、場を温かい雰囲気にしていました。

編集後記

12月号の広報を読まれた人からご意見をいただきました。

「新しい家族です」の記事の中に双子が1組いらつしゃいますが、一人は上段、一人は下段に掲載されています。双子ならば、隣に並べて掲載すべき、というご意見です。指摘を受けるまで気づかず、はっとしました。

広報の校正は、文字やレイアウト校正だけではないと、改めて思い、気を引き締めなおした次第です。みなさんもよろしければ、左のQRコードのアンケートの自由意見欄にご記入していただければと思います。



なかよしひろば(園開放)

保育所(園)	実施日	電話番号
あさがお保育園	2月14日(火)	34-1110
あさひ保育所	2月15日(水)	34-0081
朝日西保育所	2月15日(水)	34-5602
朝日南保育所	2月16日(木)	34-1614
宮崎中央保育所	2月13日(月)	32-2067
陶の谷保育所	毎日午前中	32-3014
小曾原保育所	2月22日(水)	32-2039
四ヶ浦保育園	毎日午前中	37-0305
西徳寺保育園	要問合わせ	37-1354
織田保育所	毎日午前中	36-0160
たいら保育園	毎日午前中	36-0251
はぎの保育園	毎日午前中	36-0396

※内容などは、各保育所(園)にお問い合わせください。

人口と世帯

(1月1日現在)

人口 22,390人
(前月より23人減)
男女 10,829人
11,561人
世帯数 7,299戸

(外国人の人口と世帯数を含んでいます)

新しい家族です

(敬称略) 1月15日現在

- 氣比庄 木下 永菜(正浩、女)
- 栃川 岡田 真大(真美、男)
- 天王 高橋 英佑(啓太、男)
- 小曾原 竹内 悠(剛、男)
- 江波 中野亜莉沙(浩平、女)

- 小樟 京谷 幸呼(宗雅、女)
- 厨 増田 絆(充宏、男)
- 厨 木村優希乃(和央、女)



越前蟹と水仙の文学コンクール入賞者 大賞作品

テーマ
おたより

俳句部門（小学生の部）

大賞

織田小学校 五年 泉 初音
「すいせんやタイムカプセル土の中」

奨励賞

朝日小学校 三年 三谷 羽奈
朝日小学校 六月 月田 拓真

佳作

若狭町瓜生小学校 四年 平岡 満音
城崎小学校 五年 佐々木 颯大
織田小学校 三年 谷口 遥紀

俳句部門（中学生の部）

大賞

織田中学校 二年 駒野 巧実
「ふるさとへ越前がにと手紙添え」

奨励賞

福井市安居中学校 一年 堂下 なこみ
宮崎中学校 二年 帰山 莉瑠

佳作

朝日中学校 三年 高橋 春仁
宮崎中学校 三年 齋藤 優太
宮崎中学校 三年 武藤 拓真

俳句部門（高校生の部）

大賞

丹生高等学校 二年 宮下 尚翔
「親友に水仙そえておくる文」

奨励賞

福井県立盲学校 一年 小林 倫大
仁愛女子高等学校 三年 松村 成華

佳作

埼玉県所沢高等学校 二年 清水 彩乃
丹生高等学校 一年 高原 紀洋
仁愛女子高等学校 二年 齋藤 夏美

俳句部門（一般の部）

大賞

福井県福井市 山内 てるこ
「水仙や文箱に残る母の文字」

奨励賞

福井県敦賀市 中井 一雄
愛知県名古屋市長古屋市 志村 紀昭

佳作

神奈川県横浜市 岡部 晋一
滋賀県長浜市 東野 了
静岡県静岡市 山下 修身

詩部門（小学生の部）

大賞

朝日小学校 五年 時田 莉心
「水仙と郵便屋さん」

今日は風の郵便やさんが来て
手紙をみんなに運んでいた
ふうとうを開けたら
「もう少して冬ですよ。」
と書いた手紙と
いつもより冷たい
風が入っていた
私は初めての冬が楽しみになった
今日は海の郵便やさんが来て
手紙をみんなに運んでた
ふうとうを開けたら
「もう少して雪がふるよ。」
と書いた手紙と
少しだけ固まっている
水と海水が入っていた
私は初めての雪を
さわったり見たりした
冬がもっともつと楽しみになった
今日は雪の郵便やさんが来て
手紙をみんなに運んでた
ふうとうを開けたら
「今日から冬だよ。」
と書いた手紙と
楽しみにしてた
雪がたくさん入ってた

私ははっとして顔を上げると
雪が広がっていた
私は初めての冬に胸を高鳴らせた
次の日起きた私は目を輝かせた
私とみんなの周りには
真っ白い雪がつもっていた
そしてみんなは
黄色と白と緑の美しい
花を咲かせて笑っていた
私はずっと冬が終わりませんように
と静かにつぶやいた

奨励賞

奈良県山南小学校 二年 今西 航平
四ヶ浦小学校 四年 瀨本 さくら

佳作

朝日小学校 三年 木下 涼
糸生小学校 五年 安井 祐陽
四ヶ浦小学校 四年 稲川 喜乙
四ヶ浦小学校 六年 川崎 穂生

詩部門（中学生の部）

大賞

越前中学校 三年 高矢 清香

「すいせんの言葉」

すいせんが
届けてくれる
甘い香り
それは水仙の小さな主張

私はここにいるんだよって
私はここで咲いているよって
みんなに見えてほしいから
すいせんが
届けてくれる
甘い香り
それは水仙からの贈り物
大したものあげられないけど
このくらいならあげられるって
みんなに和んでほしいから

すいせんが
届けてくれる
甘い香り
それは水仙が教えてくれる冬の訪れ
寒い季節がやってきたよって
あたたかい格好していてねって
みんなに元気でいてほしいから
風のとって
わたしに届く
すいせん達の
あたたかい言葉

奨励賞

朝日中学校 二年 渡邊 優衣
越前中学校 三年 北川 海

佳作

宮崎中学校 一年 勝山 巧海
織田中学校 三年 佐々木 湧仁
越前中学校 二年 竹内 友花
越前中学校 二年 島田 侑季

詩部門（高校生の部）

奨励賞

仁愛女子高等学校 二年 山口 梨絵

佳作

高志高等学校 三年 私市 智優

詩部門（一般の部）

大賞

福井県鯖江市 堀田 泰子
「青い箱」

九三歳で彼岸に還った母の遺品が届き
石鹸の香りが残る衣類の下から
出て来た青いお菓子箱
中にはピッシリ封筒の束
折々母に出していた私の手紙だ
セピア色の遙かな日々を
そっと取り出す

忘れかけていた若かった私の
乱暴な字が怒っていたり
弱った時の小さな字や

急いだようなチヨロチヨロ書き
その封筒からハラリと落ちた
和紙一枚
水仙の絵が清しく透けて
ああ母の絵だ
その下に小さな添え書き
大丈夫だよ大丈夫
読みやすい字はまさに母のもの

大変だね
香りたつような水仙
私の手紙に答えて書いた
母がくれたおまじない
しょうがないさ
膨らむ蕾と優しい字
きつと良くなる
小さくすばめた黄色い口に
五枚の花びら反り返る
勲章のような水仙に
偉いねと一言
星のように水仙を散りばめて
ひと際大きく
ありがとう
きりつと花びら
ピンと立つ蕾
色々な母の水仙に
良かった、良かったと
母の字が躍っていた

半世紀が詰まっていた青い箱
母に逢いたくなった時には
青い箱の懐かしい日を出して見よう

奨励賞

岐阜県岐阜市 後藤 順
福井県越前町 水頭 浅美

佳作

埼玉県久喜市 島田 奈都子
長崎県平戸市 本山 純子
熊本県阿蘇市 岩下 玲子

越前町商工会長賞

城崎小学校 一年 内藤 康晶
朝日中学校 一年 久保 穂夏
仁愛女子高等学校 二年 山口 梨絵

越前町漁業協同組合長賞

常磐小学校 二年 藤井 音々
織田中学校 三年 谷口 菜月
仁愛女子高等学校 一年 横山 和歌那

俳句部門（一般の部）

福井県越前市 野口 ゆき子

詩部門（一般の部）

福井県福井市 筆島 幸枝

詩部門に441編、俳句部門に4498句が寄せられ、
両部門で大賞、奨励賞、佳作のほか今回から新設された
越前町商工会長賞、越前町漁業協同組合長賞、越前町
漁業協同組合長賞が選ばれました。



