

人と技 みどり 海土里 織りなす 快適なまち

# 広報 えちぜん

Communication Magazine Echizen



**きなこ餅大好きな子たち**  
～あさがお保育園 餅つき体験～



越前町

特集 Special feature article

みんなで築こう 人権の世紀 .....2～3

山の守護神! 砂防えん堤 .....22～23

2017. 12

No.155



# みんなで築こう 人権の世紀

## 「考えよう相手の気持ち 未来へつなげよう違いを認め合う心」

昭和23年12月10日は、国連で「世界人権宣言」が採択された日です。宣言には、「すべての人間は生まれながらにして自由であり、かつ、尊厳と権利について平等である」とうたわれています。

12月4日から10日は「人権週間」です。17の強調事項を掲げ、啓発活動を展開します。この機会に、「思いやりの心」「かけがいのない命」など人権について考えてみませんか。

みなさんの毎日の生活の中で、差別、虐待、いじめなど「これは人権問題かな？」と感じたら、一人で悩まず、人権擁護委員や法務局職員にお気軽にご相談ください。

第37回「全国中学生人権作文コンテスト」  
福井県大会入賞者

《優秀賞》

「彼が教えてくれたこと」  
畑地ほのかさん（朝日中3年）

《入選》

「高齢者への考え方」  
田中 結菜さん（宮崎中3年）

第21回小学生人権ポスターコンテスト入賞者

《最優秀賞》

福井地方法務局長賞  
田島 楓可さん（朝日小5年）

《入選》

牧田 莉央さん（朝日小5年）



### 萩野・宮崎小学校で人権教室

人権教室は、いじめなどについて考える機会を作ること、子どもたちが相手を思いやる心を体得し、命の大切さに気づくことなどを目的とした啓発活動です。

10月4日、萩野小学校で、人権教室を行いました。1年生から4年生の児童は、鈴木幸一氏による人形劇「サル吉と愉快な仲間たち」を鑑賞し、いじめなどについて考えました。

10月17日には、宮崎小学校で、1～3年生の児童が、人権擁護委員による紙芝居「ぐらぐらもりのおぼけ」を「ずっともだちでいたいから」を鑑賞し、人権擁護委員からのメッセージにより相手を思いやる心など人権について学びました。

また、それぞれの小学校では人権イメージソング「世界をシェアせに」を児童みんなで人KENあゆみちゃんを囲みながら、元気よく合唱しました。

### 萩野小学校での人権教室



#### 参加した児童の感想

- みんな仲良くしていくことが、大切なことだと思います。
- 嫌なことをしたら、ごめんなさいと言うことがわかりました。

### 宮崎小学校での人権教室



宮崎小学校では、人権に関する図書をおくなど、人権コーナーを設けて啓発活動に力をいれています。



### 人権擁護委員から児童へのメッセージ

- 困っている人がいたら、「どうしたの」と声をかけてください。
- 毎日、楽しいことが一番。相手の気持ちを思いやってください。
- ごめんなさいとありがとうの言葉を言える子どもになってください。
- 友だちと仲良くしましょう。

### 北朝鮮人権侵害問題 啓発週間

12月10日～16日

北朝鮮当局による人権侵害問題について、国民の認識をさらに深めるとともに、国際社会と連携しつつ北朝鮮当局による人権侵害問題の実態を解明し、その抑止を図ることを目的として、毎年12月10日から16日は「北朝鮮人権侵害問題啓発週間」と定められています。

拉致問題は、わが国の国民的課題であり、この解決を始めとする北朝鮮当局による人権侵害問題への対処が国際社会を挙げて取り組むべき課題とされ、関心と認識を深めていくことが大切です。これを機会に、この問題について改めて考えてみましょう。



問合せ先  
男女共同参画・人権室 3418715



秋の叙勲・褒章を受章

秋の叙勲・褒章の伝達式が行われ、桑原隆幸さん（上川去）が旭日単光章を、畑矢茂光さん（高佐）が瑞宝単光章を受章されました。

桑原さんは、17年間にわたり農業委員として農地の耕作放棄地の発生防止や解消、新規就農者の育成指導にご尽力されました。

畑矢さんは、37年間にわたり高佐地区の港に設置された防波堤照射灯の監視協力員を務められ、船舶交通の安全確保に力を尽くされました。

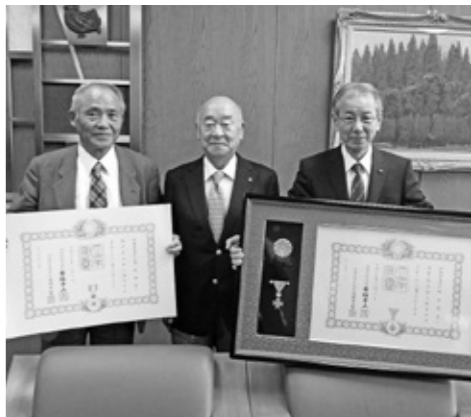

▲桑原さん（左）と畑矢さん（右）

第44回福井県老人クラブ大会

10月25日、勝山市民会館で、老人クラブ活動の功労者への表彰が行われ、町からは、次のみなさんが受賞されました。

福井県老人クラブ育成功労者知事感謝状表彰  
向當 みつ子 さん（宮崎地区）

向當さんは、60歳で加入し、県老人クラブ女性委員長として、県下17市町の女性部長を取りまとめ、見守り運動や独居老人などの訪問など先頭に立ち、友愛活動に尽力されました。現在も会員の指導に尽力されています。

福井県老人クラブ連合会会長表彰  
（老人クラブ育成指導功労）

橋谷 博司さん（越前地区）  
原 榮子さん（宮崎地区）  
優良老人クラブ表彰  
宿寿会（越前地区）

会員増強運動表彰

天宝福寿会（朝日地区）  
新保クラブ・高砂クラブ（越前地区）  
四支部老人クラブ（織田地区）



▲感謝状を受賞した向當さん

交通安全功労者等知事表彰受賞

11月17日、福井県生活学習館で、福井県交通安全県民大会が行われ、越前町交通指導員の富山英美子さん（西田中）、古川ひとみさん（織田）が交通安全功労者等知事表彰を受賞されました。

富山さんは平成6年から、古川さんは平成9年から交通指導員として活躍し、保育所や小中学校での交通安全教室や毎月2回以上街頭指導を行うなど、地域での交通安全活動のために尽力されています。

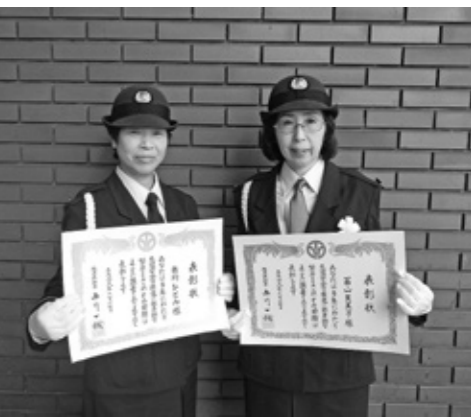

▲古川さん（左）と富山さん（右）

町内郵便局と「地域における協力をに関する協定」を締結しました

11月10日、越前町役場別館で、町内郵便局と「地域における協力に関する協定」の締結式が行われました。式には、厨郵便局の別司局長ら町内の郵便局長と鯖江郵便局の布野局長が出席し、内藤町長とともに協定書に署名しました。

今回の協定は、町民のみなさんが安全・安心で快適に暮らせるまちづくりを実現することを目的とし、災害発生時の相互の協力をはじめ、郵便局の普段の業務の中で、高齢者や子どもの変更、道路の異状、不法投棄を発見した際の情報提供にも協力する内容になります。

別司局長は「地域のみなさんのために郵便局のネットワークと機動力を最大限に活かし、住み良いまちづくりに貢献したい」と話されました。



▲協定書に署名した別司局長（左）と布野局長（右）

八田獅子舞が第59回近畿・東海・北陸ブロック民俗芸能大会に出演しました

近畿・東海・北陸ブロック民俗芸能大会は、近畿・東海・北陸の12府県内に伝承されている貴重な民俗芸能を公開して、その価値を広く知ってもらい、民俗芸能の保存・振興、文化の交流、地域の文化振興などに役立てることを目的に開かれています。

今年度は、11月12日に大阪府の貝塚市民文化会館で開かれ、7つの民俗芸能が公開されました。県内からは、県指定無形民俗文化財である「八田獅子舞」（八田区）が選ばれて出演しました。



防犯隊錬成大会

10月29日、サンライズ織田で、越前町防犯隊錬成大会が開かれました。

10年以上の無事故動続の防犯隊員13人、7年以上の無事故動続の防犯隊員19人、8人の優良隊員の表彰と、長年にわたり町の安全なまちづくりに尽力され、昨年



度に退職された橋本実隊長ほか18人に感謝状を贈呈しました。

今後、様々な事件や事故を未然に防ぎ、町民のみなさんが安心して暮らせるよう、久保福治 防犯隊長を中心に、越前町防犯隊は活動していきます。



「税についての作品」入賞者発表

南越地区納税貯蓄組合連合会では、税知識を普及するための租税教育の一環として、「税についての作品」を募集しました。本年度は、武生税務署管内の18の中学校から作文1107編、24の小学校からポスター258点の応募があり、作文の部では、木下万由さん（朝日中3年）が武生税務署長賞、ポスターの部では、駒野花歩さん（織田小6年）が同じく武生税務署長賞を受賞されたのをはじめ、次のみなさんが優秀作品に選ばれました。

なお作品は、12月14日から22日までの間、越前町生涯学習センターに展示します。

作文の部

武生税務署長賞

木下 万由さん（朝日中3年）

南越地区納税貯蓄組合連合会長賞

中山 凌菜さん（朝日中3年）

ポスターの部

武生税務署長賞

駒野 花歩さん  
（織田小6年）



北陸納税貯蓄組合  
総連合会長賞

西野 陽香さん  
（朝日小6年）



南越地区納税貯蓄組合連合会長賞

高原 沙耶さん  
（宮崎小5年）



南越青色申告会連合会長賞

中山 璃子さん  
（常磐小6年）



公益社団法人  
南越法人会長賞

千秋 未来さん  
（朝日小6年）



鯖江市納税貯蓄  
組合連合会長賞

荒木 美玖さん  
（四ヶ浦小6年）





年末年始のごみ収集日程のお知らせ

朝日地区		平成29年12月						平成30年1月										
		25(月)	26(火)	27(水)	28(木)	29(金)	30(土)	31(日)	1(月)	2(火)	3(水)	4(木)	5(金)	6(土)	7(日)	8(月)	9(火)	10(水)
A地区	可燃ごみ	○			○				×			○						○
	不燃ごみ・空き缶・空き瓶・乾電池類・スプレー缶			○							×							○
	ペットボトル・紙パック・蛍光灯										×							○
	プラスチック製容器包装									×								★
西田中・東内郡・内郡・朝日・上川去・春日・岩開・佐々生・宇田・気比庄・新庄・馬場・田中・田中団地・市・乙坂・栃川・宮の西団地・天王・宝泉寺・金谷・青野・青野団地・茶原・小倉・小倉団地・葛野・野田・下糸生・脇・上糸生																		
朝日地区		平成29年12月						平成30年1月										
		25(月)	26(火)	27(水)	28(木)	29(金)	30(土)	31(日)	1(月)	2(火)	3(水)	4(木)	5(金)	6(土)	7(日)	8(月)	9(火)	10(水)
B地区	可燃ごみ	○			○				×			○						○
	不燃ごみ・空き缶・空き瓶・乾電池類・スプレー缶										×							○
	ペットボトル・紙パック・蛍光灯										×							○
	プラスチック製容器包装									×								★
町営住宅朝日団地・漆本・頭谷・境野・横山・牛越・野末・大畑・上野田団地・大谷寺・中野・大玉・清水・森・杖立・小川・真木・天谷																		
※可燃ごみの最終収集日は、朝日A、B地区とも12月28日(木)です。1月4日(木)から通常収集します。																		
※不燃ごみの最終収集日は、朝日A地区は12月27日(水)、朝日B地区は12月20日(水)です。1月10日(水)から両地区ともに通常収集します。																		
※プラスチック製容器包装は、1月9日(火)、1月16日(火)に収集します。																		

織田地区		平成29年12月						平成30年1月										
		25(月)	26(火)	27(水)	28(木)	29(金)	30(土)	31(日)	1(月)	2(火)	3(水)	4(木)	5(金)	6(土)	7(日)	8(月)	9(火)	10(水)
A地区	可燃ごみ	○			○				×			○						○
	不燃ごみ・空き缶・空き瓶・ペットボトル・紙パック・乾電池類・スプレー缶											○						○
	プラスチック製容器包装			○														○
B地区	可燃ごみ		○				○			×			○					○
	不燃ごみ・空き缶・空き瓶・ペットボトル・紙パック・乾電池類・スプレー缶											○						○
	プラスチック製容器包装				○													○
※可燃ごみの最終収集日は、織田A地区は、12月28日(木)、織田B地区は、12月29日(金)です。1月4日(木)から通常収集します。																		

注) ○印は、通常収集日、×印は、収集休みの日、★印は、変更収集日です。

自己搬入の場合	鯖江クリーンセンター ☎51-2310 年末特別搬入 12月29日(金) 午前8時30分～午後5時 12月30日(土) 午前8時30分～11時30分まで受入れます。 ※1月4日(木)から通常営業します。
し尿収集の申し込み	(有)ニュークリーン公社 ☎34-5512 12月22日(金)までに申し込みがあれば、年内に収集します。 ※1月5日(金)から通常営業します。

※宮崎地区・越前地区は、各世帯に配布しているごみカレンダーをご覧ください。

問合せ先 住民環境課 ☎34-8708

あさがお保育園 稲刈り・餅つき体験

10月10日、あさがお保育園年長組の園児21人が、稲の刈りに汗を流しました。園児らが田植えをしてから約4か月が経ち、立派に育った稲穂を、福井精米株式会社の従業員のみなさんと田んぼをご提供いただいた来田建治さん(岩開)に教わりながら、鎌を使って刈り進めました。

11月10日には、保育園で餅つきを体験しました。「よいしょ!がんばれ!」と声を掛け合いながら、園児たちは、昔ながらの臼と杵を使って、みんなで順番にお餅をつきました。

福井精米株式会社の樋田代表は、「餅つ



き体験をとおして、お米に興味を持ってもらいたい」と話されました。

第18回全日本中学生都道府県対抗11人制ホッケー選手権大会

11月11日・12日、町営朝日総合運動場(町立ホッケー場)と県立ホッケー場で、第18回全日本都道府県対抗11人制ホッケー選手権大会が開かれ、全国から男子22チーム、女子20チーム、約800人の選手が参加し公式戦と交流戦で全力プレーを展開しました。

公式戦では、優勝を目指し福井県チームも健闘しましたが、男子は2回戦で強豪島根県に惜敗し、女子も1回戦で岩手県に僅差で敗れ上位入賞を逃しました。この大会は、13年間多くの協力の支援のもと開かれ、今回も約300人の協力員による運営で全国から参加した選手をもてなしました。



▲雨にも負けず、白熱したプレーを見せてくれました

大会結果

男子 優勝 島根県(2年ぶり5回目)  
女子 優勝 栃木県(初優勝)

第12回越前町議会議員長杯ゴルフ大会

10月18日、町営アクティブランドグラウンドで、第12回越前町議会議員長杯ゴルフ大会が開かれました。町内から119人(男子80人、女子39人)が参加し、白熱した試合が繰り広げられました。

大会結果	
男子	優勝 小松 伝(宮崎) 準優勝 高橋 渡(朝日) 3位 上坂 務(織田) 4位 山内 満(宮崎) 5位 藤井 賢一(朝日)
女子	優勝 山田百合子(朝日) 準優勝 荒木 桂子(朝日) 3位 渡辺きぬ枝(宮崎) 4位 阿蘇谷末子(宮崎) 5位 西尾より子(朝日)



▲男子入賞のみなさん



▲女子入賞のみなさん

第32回織田信長公顕彰ゲートボール大会

10月21日、町営朝日総合運動場で、第32回織田信長公顕彰ゲートボール大会が開かれ、県内40チームが参加しました。

試合は、5チームによるリーグ戦で行われ、日頃の練習の成果を競い合いました。

大会結果	
男子	優勝 ゆたか豊球(鯖江市) 準優勝 春江神聖(坂井市) 3位 朝日球友(越前町) 敢闘賞 フレンド(坂井市)





忘年会・新年会はおいしく残さず食べきろう

本来食べられるにもかかわらず廃棄される「食品ロス」は、年間62.1万トン発生しています。このうち約120万トンが外食産業から発生しているといわれています。飲食店での「食品ロス」削減に向けて、自身の食事の適正量を知り、食べきれないと思う量を注文し、自己責任を前提に食べ残しを持ち帰りましょう。

宴会5箇条

- ①まずは、適量注文
- ②幹事さんから「おいしく食べきろうー」の声かけ
- ③開始30分、終了10分は、席を立たずにしつかり食べる「食べきりタイム！」
- ④食べきれない料理は、仲間に分け合おう
- ⑤それでも、食べきれなかった料理は、お店の人に確認して持ち帰りましょう。

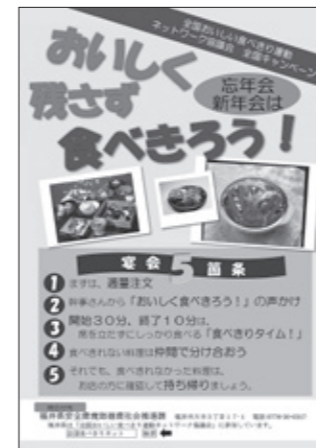

食べ残しを持ち帰る時の注意点

- ①料理は、刺身などの生ものや半生など過熱不十分なものは避け、帰宅後に加熱が可能なものにし、食べきれない量を考えて、持ち帰りましょう。
- ②料理は、手を清潔に洗ってから、清潔な容器に、清潔な箸などを使って詰めましょう。また、早く冷えるように水分はできるだけ切り、浅い容器に小分けしましょう。
- ③料理は、暖かいところに置かないようにしましょう。
- ④時間が経つと、食中毒のリスクが高まるので、寄り道をしないようにしましょう。また、帰宅までに時間がかかる場合は、持ち帰りはやめましょう。
- ⑤持ち帰った料理は、帰宅後できるだけ速やかに食べましょう。
- ⑥持ち帰った料理は、中心部まで十分に再加熱してから食べましょう。
- ⑦持ち帰った料理は、少しでも怪しいと思ったら、口に入れるのはやめましょう。

問合せ先

住民環境課 ☎34-8708

第8回福井県障がい者スポーツ大会の参加の受付がはじまりました

平成30年に行われる「第8回福井県障がい者スポーツ大会」は、第18回全国障害者スポーツ大会（福井しあわせ元気大会）のプレ大会と位置づけ開催されます。大会への参加を希望される人は、ホームページで大会の概要などをご確認いただき、平成30年1月12日までに申し込みをお願いします。

- ・在学中の人、障害福祉サービス事業所を利用している人、スポーツクラブや

ふくこの相談窓口「ふくこの窓口」を開設しました

高齢や障がい、児童発達障害などで仕事や通学、普段の生活の中で困っていることをどこに相談していいのかから一人で悩んだり、不安になっている人のために、福祉の相談窓口を開設しました。

町内にお住まいの人ならどなたでもご利用できます。秘密は厳守しますので、お気軽にお越しください。

**日時** 毎月第2木曜日 午後1時～4時  
**場所** フ・クレール（西田中バスターミナル横）店舗内で受付

相談担当

在宅介護支援センターさざんかホール、越前町障害者支援センターさざんかのスタッフ



相談料 無料  
問合せ先

社会福祉法人光道園 ☎34-1440  
福祉課 ☎34-8725



12月11日～20日は「年末の交通安全県民運動期間」です

年末を迎えて飲酒の機会が多くなり、また、降雪や路面の凍結、交通混雑などで道路交通環境が悪化するなど、交通事故が増加する季節です。一人ひとりが交通マナーを守り、安全運転を心がけましょう。また、ドライバードリフトだけでなく、歩行者も十分に気を付け、交通事故防止に努めましょう。

期間中、県警察本部や交通安全関係団体などのみなさんが県内の交差点などで啓発活動や街頭指導を行います。



一人暮らし高齢者などの屋根雪下ろしの補助金のお知らせ

自力で屋根などの除雪が困難で、作業を業者に依頼して行った場合、補助金の対象となる場合があります。

**補助金の額**  
実費用額の2分の1以内とし、作業人賃金は1時間あたり2,500円、一冬期間あたり2万円を限度とします。

支援内容

- ・住宅の屋根雪下ろし作業
- ・外出に支障となる必要最低限の宅地の除雪作業
- ・住宅に損傷を与えることが危惧される除雪作業



**対象者**  
高齢者（おおむね65歳以上）や身体障がい者の一人暮らし世帯、高齢者のみの世帯、母子世帯で、自力で屋根などの除雪が困難な世帯

※町民税非課税世帯に限ります。  
※町内や福井市・鯖江市・越前市・南越前町に屋根雪下ろしを依頼できる二親等以内の親族がいる世帯は除きます。

**問合せ先** 防災安全課  
☎34-8721

男女共同参画・人権のとびら Vol.17

「正しさ」というものさしについて考える  
～朝日中学校気づき事業～

11月2日、朝日中学校で男女共同参画気づき事業が開かれました。今回は、野条泰永弁護士に「正しさというものさし」という授業をしていただきました。

一人ひとりが異なる考えや感じ方を持つことを認め、ひとりで考えるだけでなく、人と対話や議論をする中で、それぞれの考えを深めてもらうことを目的としています。

参加した生徒からは、野条弁護士へ「なぜ弁護士を目指したのですか?」、「これまで大変だった裁判は?」など興味深い質問がありました。



▲野条弁護士による講義



▲「正しさ」について考えよう

問合せ先 男女共同参画・人権室 ☎34-8715



冬の準備はお済みですか？

雪対策で快適な冬を

雪への備えは万全ですか？12月1日から7日までは、「雪に備える週間」です。冬を迎えるにあたってのルールやマナーを守り、安全・安心な冬を過ごしましょう。

雪が降るまでに

- 車のタイヤは、冬用のものに必ず交換しましょう。交換前には、タイヤの磨耗の具合も確認しましょう。
- 耐寒用品などを含めた非常持ち出し品を準備しておきましょう。
- 路上駐車は、除雪作業を妨げるだけでなく、緊急車両の通行の妨げにもなるため、絶対にしないでください。
- 町道沿いの木や竹が折れたり、雪の重さで垂れ下がり、道をふさいで通行ができないことがあります。土地の所有者は、冬に備えてあらかじめ剪定や伐採をお願いします。



雪が降ったら

- 寒い屋外で雪かきをするときは、健康管理に十分注意しましょう。
- 降積雪時は、マイカーの利用をなるべく控え、公共交通機関を利用しましょう。
- 道路への雪の投げ捨ては、止めましょう。
- 小型除雪機による事故や屋根の雪下ろしによる転落などには十分注意しましょう。
- 生活道路や歩道、バス停、消火栓、防火水槽、用水路付近も地域ぐるみで雪かきをしましょう。

※今月号折込のチラシもあわせてご覧ください。

問合せ先 建設課 ☎34-8703

冬季の水道使用の注意点

これから寒くなるにつれ、凍結により水が出なくなったり、水道メータや給水管が破損するおそれがありますので、次のことに注意しましょう。

凍結防止のために

- 蛇口や水道メータの周りに保温材や布などを巻いて保温する。
- 水道メータの周りを除雪する。

水不足防止のために

- 夜間に水を出しっぱなしにしない。
- 融雪には水道水を絶対使用しない。
- 空き家や冬季に使用しない小屋など、蛇口の閉め忘れがないよう点検する。

凍結により水が出ないときは

凍結したところにタオルをかぶせ、その上からゆっくりとぬるま湯をかけて溶かします。直接熱湯をかけると破損することがありますのでご注意ください。

水道管が破裂したときは

水道メータボックス内の止水栓を閉めて水を止めます。そして、破裂した部分に布やテープを巻いて応急処置をしてから、上下水道課と指定工事業者へ連絡してください。

冬季の上下水道料金のお知らせ

冬季は積雪のため、水道メータの検針ができない場合があります。検針ができなかった月の上下水道料金は、最後に検針した月の料金の9割を概算で請求し、その後検針した月で精算します。

また、概算請求の期間は、検針のお知らせ票が発行されません。料金は、口座振替の人は記帳で、口座振替以外の人は、納付書でご確認ください。

問合せ先 上下水道課 ☎34-8707

後期高齢者医療制度からのお知らせ

後期高齢者医療制度は、75歳以上の全ての人を対象とした健康保険です。75歳の誕生日を境に、それまで加入していた国民健康保険や会社の健康保険、共済などから自動的に切り替わります。

ただし、例外的に、65歳から74歳までの人で、一定の障がいのある人が障害認定の申請をすると、随時加入することができます。障害認定の申請をご希望の方は、お問い合わせください。

障害認定の申請ができる人とは

- 障害年金の1級または2級を受給している人
- 身体障害者手帳の1級から3級または4級をお持ちの一部の人
- 精神障害者保健福祉手帳の1級または2級をお持ちの人
- 療育手帳のA1またはA2をお持ちの人

問合せ先

健康保険課 ☎34-8710

納めた国民年金保険料は全額が社会保険料控除の対象です

国民年金保険料は、所得税法や地方税法上、健康保険や厚生年金などの社会保険料を納付した場合と同様に、社会保険料控除としてその年の課税所得から控除され、税額が軽減されます。

控除の対象となるのは、今年の1月から12月中に納めた保険料全額です。過去の年度分や追納した保険料も含まれます。また、ご自身の保険料だけではなく、配偶者やお子さんなどの国民年金保険料を支払っている場合、その保険料も合わせて控除が受けられます。

なお、国民年金保険料について控除を受けるためには、年末調整や確定申告を行うときに、領収証書など保険料を支払ったことを証明する書類の添付が必要です。

このため、1月から9月までに国民年

問合せ先

武生年金事務所 ☎23-1126

金保険料を納付された人には、11月上旬に日本年金機構から「社会保険料（国民年金保険料）控除証明書」を送付いたしますので、申告の際には必ずこの証明書または領収証書を添付してください。（10月から12月までの間に、今年はじめに国民年金保険料を納められた人へは、翌年の2月上旬に送付されます。）

税法上とても有利な国民年金は、老後にも心強い味方となる制度ですので、保険料の納め忘れがないようにしましょう。

「コミュニティバス」からのお知らせ

冬季間の運行

冬季間は、積雪のためバスの発着時刻の遅れなどが予想されます。利用されるみなさまにはご迷惑をおかけしますが、ご理解をお願いします。

また、次の区間は、積雪の場合は通行できませんので、昨年同様迂回して運行します。



迂回する区間

宮崎地区巡回ルートの蚊谷寺、蟬口区間 ※バス停によっては、10分程度遅れる場合があります。

年末年始の運行

12月29日(金)から1月3日(水)までの期間は、全便運休します。1月4日(木)からは、通常運行します。

※この期間は、デマンド便の予約も受けられません。

問合せ先 企画財政課 ☎34-8702

特定外来生物「アライグマ」の被害を減らしましょう

特定外来生物「アライグマ」とは

もともとアライグマは、国内にはいませんでしたが、現在では全国に生息しています。原因は、ペットとして輸入された個体の逃亡や放棄が推測されています。県内では、平成7年に人慣れした雄1頭が捕獲されたことが最初の記録として残っています。

平成16年には特定外来生物に指定され、県では平成21年に「福井県アライグマ防除実施計画」を策定し、県と市町が主体となってアライグマの防除を本格的に実施することになりました。

アライグマの危険性

アライグマは、アライグマ回虫による幼虫移行症・狂犬病といった、人間にも感染する病原体を保有している可能性があります。特に、糞尿や血液、唾液、ま

た、ダニなどの寄生虫には、危険な病原体が存在する可能性があります。

アライグマ捕獲従事者

アライグマ捕獲従事者は、専門的な講習を受け、町から従事者証の交付を受けています。捕獲従事者は、「はこわな」という捕獲用の檻でアライグマを捕獲する事ができます。

捕獲にご協力を

アライグマの捕獲は、地域のみならずのご理解とご協力が必要です。アライグマによる農業被害、生活環境被害などは、農林水産課までお問い合わせください。

問合せ先

農林水産課 ☎34-8704



Vol.131

国際交流室から一言 A word from the international arena...

福岡県みやま市へ町内小学生が行って来ました

11月3日から11月5日まで、町内の小学校から16人の児童が、福岡県みやま市を訪問し、みやま市の児童と交流活動を行いました。この交流は、「幸若舞」の縁で福岡県みやま市(旧瀬高町)と本町(旧朝日町)が姉妹縁組を結んだことをきっかけに、お互いの町の小学生が毎年相互の訪問交流を行っているものです。

現地に到着すると、みやま市の関係者に出迎えていただき、早速みやま市の小学生との対面式が行われました。式では、両市町の児童は、共に緊張した表情でしたが、その後の交流ゲームや翌日のウォークラリーなどでの交流で一緒に時間を過ごすにつれ、お互いに打ち解け仲良くなり、楽しい思い出を作ることができました。ウォークラリーの後には、みやま市団長のギター演奏に合わせて、両市町の児童と一緒に歌を歌いました。また、交流団は、滞在中にみやま市の文化祭で、「幸若舞」を鑑賞することができました。

最終日には、JR瀬高駅でのお別れに、短い期間でしたが共に過ごしたみやま市の友達から、別れを惜しみながら見送りをいただき、来年1月に越前町で再会する約束をしました。

来年1月には、みやま市の児童が冬の体験のために越前町を訪れます。今度は、みやま市への交流に参加した町の児童が、ホスト役となってみやま市の友達を迎え、友情を深める予定です。



▲ウォークラリーの様子



▲全員で「翼をください」を歌いました

問合せ先 国際交流室 ☎34-8713

「ちょこっと働く?」相談会のご案内

「働いてみたい」とお考えのみなさんのはじめの一步をサポートします。フアイナンシャルプランナーなどを講師に迎え、ライフプランに関するセミナーと、具体的な働き方を県内企業と直接話ができる相談会を開催します。

日時 12月5日(火)  
セミナー 午後1時30分~2時  
相談会 午後2時~4時

場所 越前市福祉健康センター(越前市府中)  
入場料 無料  
※服装自由。  
※来場者には粗品を進呈します。

問合せ先

ふくいジョブカフェ  
☎0776-3214560

「越前町暮らしの便利帳」を発行します

町と株式会社サイネックスが、官民協働の協定を結び、共同で製作した「越前町暮らしの便利帳」が今月発行されます。暮らしの便利帳は、役場での各種手続きの説明や災害などの非常時に役立つ情報、医療機関の一覧、暮らしの豆知識などを掲載しています。

また、行政情報以外にも、観光施設やイベント、特産品の紹介や、町内事業所の広告も掲載し、町民のみならず、町外の人にも越前町を知ってもらうための情報発信ができる一冊となっています。

町民のみならずには、各世帯に1冊を無料で配布しますので、お手元に置いていただき、日々の生活の情報源としてご利用ください。



なお、各世帯への配布は、配送業者が直接行います。今月中にお手元に届かない場合は、お問い合わせください。  
※「越前町暮らしの便利帳」は、町ホームページでもご覧いただけます。  
ムページでもご覧いただけます。  
問合せ先 総務課 ☎34-8700

Athlete of Our Town

わが町のアスリート



MAKENZA!! 所属  
小曾原区 藪内 智基さん  
(バレーボール)

みなさんは、全国ヤングバレーボールクラブ男女優勝大会をご存知でしょうか。プレーヤーや指導者としてバレーボールに親しみ、地域で活躍することを目的として開かれているこの大会に、U-19男子の部県代表としてMAKENZA!!というチームが出場し、見事優勝を果たしました。今回は、そのチームのメンバーである藪内智基さんをご紹介します。

藪内さんのご家族は、ご両親もバレーボール選手として活躍し、お兄さんと弟さんもバレーボール経験者や現役選手です。その環境の中で、中学校からバレー部に所属し、進学先の丹生高校でもバレーを続けた彼は、県大会でベスト4などの丹生高校バレー部躍進の原動力となり活躍しました。社会人でも、バレーボールクラブに所属してスポーツを続ける中、もっとバレーボールをしたいという気持ちがあり、県内でも強豪クラブのMAKENZA!!への加入を決められたそうです。藪内さんにバレーボールの魅力を聞くと、「チーム競技ということもあり、団結力を磨けることにある」そうです。また、「バレーボールというスポーツをとおして、仲間との絆を深めながら目標に向かってスポーツを一緒に楽しむことのすばらしさを伝えたい」と話してくれました。

取材をさせてもらう中で藪内さんは、穏やかな青年という印象でしたが、最後に次の目標はと尋ねたときに「天皇杯です」と話す彼は、内なる闘志を感じることができました。今後の藪内さんの活躍を応援します。

Shining working youth  
輝いています!  
働く若者  
第3回



越前丹生農業協同組合 織田支店  
大木 禎貴さん  
(24歳 萩野の里区)

「お客様第一」をモットーにがんばっています!

生まれ育った越前町で働きたいと思っていた大木さんは、就職活動の時に地域密着型の職場、越前丹生農業協同組合に出会いました。その夢がかない、就職して5年。現在は、共済(保険)の業務を担当しています。元気で明るく声が大きく、初対面の人と仲良くなるのが得意なことを活かし、毎日、組合員のみなさんや窓口に来られるお客様の対応をしています。

大木さんは、組合員のみなさんやお客様に頼ってもらえるような職員を目指して、相手の事を第一に考えながら行動していると話してくれました。色々なお客様がいるので、大変なことも多いけど、充実して楽しい毎日を送っているという大木さん、職場の先輩に悩みななどを相談することもあるそうです。

越前町の好きなところは、自然がいっぱいで空気が良く、食べ物おいしいところ。休みの日は、友達と旅行や温泉巡りをしたり、大好きな野球をして過ごしています。

これから就職する人に向けて一言

社会人になって実感することは、やはり辛いことがたくさんあることです。でも、その分楽しいこともたくさんあるので、どんなこともポジティブに考えて頑張ってください。







プレミアム付き商品券  
越前町 de 買オッサ券

お早目にご利用ください!!

使用期限 平成29年 **12月31日(日)** まで

●有効期限が過ぎた商品券はご利用いただけませんのでご注意ください。  
●使用されなかった商品券の払い戻しはできませんので、期限内にご利用ください。

越前町商工会本所 0778-36-0800  
朝日支所 0778-34-2060  
越前支所 0778-37-1223

「越前町 de 買オッサ券」の使用期限が迫っています

財布やカバンの中に「越前町 de 買オッサ券」(プレミアム付き商品券)が残っていませんか?期限が過ぎると使用できなくなりますので、今一度ご確認ください。

使用期限 12月31日(日)まで  
問合せ先 越前町商工会  
☎36-0800

固定資産税の届出・申請をお願いします

建物を取り壊したら必ず届出を

固定資産税の課税基準日は、毎年1月1日です。12月31日までに課税対象の建物を取り壊しても、滅失登記を行わないと来年度の固定資産税が課税される場合があります。滅失登記が間に合わない場合、滅失届を提出することで課税されなくなります。滅失届は、町ホームページからダウンロードすることもできます。

償却資産の申告は1月19日まで

昨年度に申告があった事業者に向けて、今月中旬に償却資産申告書と申告の手引きを郵送します。新しく申告する人や対象資産をお持ちの人で申告書が届かない場合は、お問い合わせください。申告期限は、平成30年1月19日(金)ですので、期限を守って申告してください。また、申告書による申告のほか、電子申告(エルタックス)も利用できます。

届出、申請は、税務課または宮崎・越前・織田住民サービス室へお願いします。

問合せ先 税務課 ☎34-8709

雨田光平記念館からのお知らせ

企画展覧会の会期延長のお知らせ

好評開催中の雨田光平記念館企画展覧会「越前町の日展作家 陶四人展」は、越前焼を含めた六古窯の日本遺産認定と、日本六古窯サミットの越前陶芸村での開催を記念して、会期を延長します。

「越前町の日展作家 陶四人展」  
会 期 開催中、12月17日(日)  
時 間 午前10時～午後5時  
(入館は、午後4時半まで)

休 館 日 月曜日  
観 覧 料 100円

中学生以下70歳以上の人は、年齢のわかるものご提示の上、受付で申し出ていただく  
と無料で観覧できます。

「陶四人展」にあわせて開かれたアーティストトークは、越前町公式動画チャンネルからご覧いただけます。

展示替休館のお知らせ

雨田光平記念館では、展示替作業のため、次の期間休館いたします。

利用者のみなさんには大変ご迷惑をおかけしますが、ご理解をお願いします。

休館期間  
12月18日(月)～1月4日(木)  
※12月28日(木)から1月4日(木)は、年末年始休館のため、お問い合わせには対応できませんので、ご了承ください。

問合せ先 雨田光平記念館  
☎36-2666

休館中問合せ先 織田文化歴史館  
☎36-2288



Information from fire department

消防署からのお知らせ



冬季の火災に要注意!

寒さが増し暖房器具を使う機会が多くなる冬、誤った暖房器具の取扱いが火災の原因になることがあります。今回は、暖房器具の中で最も火災件数の多いストーブやファンヒーターの取扱いで、注意すべき4つのポイントを再確認しましょう。



- 1 暖房器具の近くに洗濯物を干さない  
洗濯物が乾いて軽くなるとストーブの上に落下して、火災になる恐れがあります。
- 2 暖房器具の周りを整理整頓し、燃えやすい物を近くに置かない  
ファンヒーターの温風吹き出し口前面に、燃えやすい物やスプレー缶等など置いたまま点火すると、置いた物が過熱されて、火災になる恐れがあります。
- 3 就寝時には暖房器具を消す  
使用しないときはコンセントからプラグを抜く  
寝ている間に消し忘れたストーブやファンヒーターに寝具が触れて、火災になる恐れがあります。
- 4 給油時は必ず消火する  
給油タンクはキャップを確実に閉める  
点火したまま給油すると、キャップが外れて本体に灯油がかかり、火災になる恐れがあります。

冬は空気も乾燥していて、火災が発生しやすい季節です。普段から何気なく使用している暖房器具ですが、「火気を取り扱っている」という認識を持って使用することが大切です。暖房器具を安全に使用して、寒い冬を快適に過ごしましょう。



消防をかたる不審な電話に注意

消防をかたり、住所や世帯の状況などの個人情報を訪ねる電話があったとの相談が消防署に寄せられています。消防署では基本的に、電話で個人情報をお尋ねすることはありませんので、少しでも不審に思ったら消防署にご連絡ください。



問合せ先 鯖江・丹生消防組合消防署 丹生分署 ☎36-0119  
朝日分遣所 ☎34-0119  
越前分遣所 ☎37-0119  
http://www.fd-sabaenyu.jp/



平成29年度 工事等発注一覧(予定価格250万円以上) 10月16日～11月15日

工 事 等 名	地 係	請負金額	請負業者名	主 管 課
平成29年度 細野地区農業用排水施設整備工事	細 野	4,719,600	堀建設㈱	農 林 水 産 課
平成29年度 越前岬線歩道改修工事	梨子ヶ平	2,883,600	㈱四ヶ浦建設	商 工 観 光 課
平成29年度 白山ビューポイント整備工事	大谷寺・ 笈 松	2,548,800	マルヨサイン ファクト	商 工 観 光 課
平成28年度(繰) 町道沖田・笈松線道路改良工事(その5)	入 尾	2,430,000	㈱伊部建設	建 設 課
平成29年度 町道栃川線消雪施設整備事業 機械・電気設備工事	天 王	18,144,000	(有)細川電工	建 設 課
平成29年度 さざんか団地B棟改修工事	西 田 中	30,132,000	㈱松田工務店	定 住 促 進 課
平成29年度 朝日小学校施設補償工事測量設計業務委託	天 王	2,970,000	㈱サンワコン	学 校 教 育 課

問合せ先 監理課 ☎34-8719







水仙の見過ごるを迎える12月から1月に、「第43回水仙まつり」が、越前町、南越前町、福井市で開かれ、越前町では、12月16日(土)、17日(日)に「水仙・カニフェア」が開かれます。

第43回水仙まつり開催



▲去年の様子

やさしい灯りとステキな音楽。ちよっと大人のクリスマスを過ごしてみませんか。

あかりフェスタ2017 Music Live Cafe

日時 12月23日(土・祝) 午後6時開演

場所 宮崎コミュニティセンター

出演 ジャズ 白井淳夫&武田幸夫クインテット

参加費 ピアノと歌 華歌

無料

(ドリンク100円、ケーキセット500円)

問合せ先

宮崎地域コミュニティ運営委員会  
☎3217710

水仙娘の手渡しによる越前水仙のプレゼントや、越前がになどの地元特産品の販売が行われ、豪華景品が当たるビンゴ大会など楽しい企画をご用意しています。

日時 12月16日(土)・17日(日)  
場所 道の駅「越前」駐車場

内容

- 水仙プレゼント
- 特産品販売
- ビンゴ大会
- もちつき実演と無料配布
- 炭火焼コーナー など

問合せ先

越前海岸観光協会連合会(越前町観光連盟内)  
☎3711234

年末年始の施設営業日のお知らせ

施設名	平成29年12月							平成30年1月				電話番号	
	25(月)	26(火)	27(水)	28(木)	29(金)	30(土)	31(日)	1(月)	2(火)	3(水)	4(木)		
福井総合植物園プラントピア	○	×	○	×	×	×	×	×	×	×	○	34-1120	
道の駅「パークイン丹生ヶ丘」	○	○	○	○	○	○	×	×	×	×	×	34-2850	
越前町老人福祉センター「幸若苑」	○	○	○	×	×	×	×	×	×	×	×	34-2095	
糸生温泉「泰澄の杜」	○	○	○	○	○	○	○	○	○	○	○	34-2322	
越前町ふるさと特産加工場	○	×	○	×	×	×	×	×	×	×	○	34-0637	
越前陶芸村文化交流会館	×	○	○	×	×	×	×	×	×	×	×	32-3200	
福井県陶芸館	×	○	○	×	×	×	×	×	×	×	×	32-2174	
越前焼の館	○	○	○	○	×	×	×	×	×	×	○	32-2199	
越前古窯博物館	×	○	○	×	×	×	×	×	×	×	×	32-3262	
花みずき温泉「若竹荘」	○	○	○	○	○	○	×	×	×	×	×	32-2753	
おもいでなファーム	○	○	○	○	○	○	午前9時～正午	×	×	×	×	32-3545	
越前町老人憩いの家「陶寿園」	×	○	○	○	○	×	×	×	×	×	○	32-3105	
道の駅「越前」	○	×	○	○	○	○	午後5時まで				37-2360		
越前温泉露天風呂「漁火」	○	×	○	○	○	○	午前11時～午後5時						
アクティブハウス越前	○	×	○	×	×	×	×	×	×	×	○	37-2626	
越前がにミュージアム	○	×	○	○	○	○	午前10時～午後4時						
越前うおいち	○	×	○	○	○	○	午前9時～午後3時	×	×	○	○	37-2500	
越前温泉「なぎさの湯」	○	×	○	○	○	○	×	×	×	午後1時～午後6時	○	37-0637	
越前温泉「道の湯」	×	○	○	○	○	○	×	×	×	午後1時～午後8時	○	37-2260	
越前温泉露天風呂「日本海」	○	○	○	○	○	○	○	午前10時～午後9時			×	39-1126	
越前岬水仙ランド	水仙ランド内「水仙の館」のみ休館											×	37-2501
ガレットカフェHAZE	○	○	○	×	○	○	○	○	○	○	×	37-1112	
水仙荘	○	○	○	○	○	○	○	○	○	○	○	37-1585	
織田文化歴史館	×	○	○	×	×	×	×	×	×	×	×	36-2288	
雨田光平記念館	×	×	×	×	×	×	×	×	×	×	×	36-2666	
オタイコ・ヒルズ	×	○	○	○	×	×	×	×	×	×	○	36-2061	
悠久ロマンの杜	○	○	○	○	○	○	○	○	○	○	○	36-2050	

※あくまでも予定ですので、変更する場合があります。 ※詳しくは、各施設へお問合せください。

越前陶芸村文化交流会館を楽しもう！ 12月のイベント情報

12月の休館日 4・11・18・25・28～31日 開館時間 午前9時～午後5時(最終入館は午後4時30分)



水仙と越前花器の 甘いささやき展2017

凛とした立ち姿と薫り高さ。「越前水仙」は日本の三大水仙群生地の一つとして選ばれている越前町、そして福井県が誇る冬の花です。その水仙とともに福井県を代表する「越前焼」。越前焼の花器に水仙を活けるこの展示会は、越前焼と水仙の素朴な中にもお互いの秘める想いが溢れ芳香漂う、華やかな展示会です。

会期 12月15日(金)～27日(水)  
※期間中休館日:18日・25日  
時間 午前9時～午後5時  
(最終入館は午後4時30分)  
場所 越前陶芸村文化交流会館ホール  
入場料 無料

【展示作品はご購入いただけます】

今月の陶と「 」と花のテーマは… 「消しゴムはんこを作ろう」

消しゴムをカッターで彫ってはんこを作ります。自分だけのオリジナルのデザインでクリスマスカードや年賀状にポン!と押しつけてはどうでしょう。カラフルなインクもあるからポン!ポン!しよう!(簡単な図案もご用意しています)

日時 12月17日(日) 午後1時30分～  
(事前の予約が必要です)

参加費 700円  
ご用意いただくものはありませんので、気軽に手ぶらでいらしてください。



問合せ先 越前陶芸村文化交流会館 ☎32-3200

クレジットカード・電子マネー決済端末の導入を支援します

町と福井県では、福井国体や東京オリンピック、北陸新幹線県内延伸に向けて増加する県外や海外からの観光客などの消費喚起を図るため、クレジットカード・電子マネー決済端末機の整備に対し補助金を交付します。

補助対象者

常時雇用従業員5人以下  
(宿泊業は20人以下)の事業者

対象業種

各種商品小売業、飲食業、宿泊業などの個店

補助金の額

補助対象経費の3分の2(8万円を上限)  
※県3分の1、町3分の1

補助対象経費

クレジットカード・電子マネー決済端末を新しく購入するための費用  
・ICクレジットカード決済端末本体  
・電子マネー決済用のリーダーライタ  
・暗証番号入力用のキーパッド

補助要件

端末機は、次の機能を全て備えた新品に限ります。  
・最低1社以上クレジット決済ができること  
・最低1社以上交通系の電子マネー決済ができること

問合せ先 商工観光課 ☎34-8720

防災行政無線戸別受信機を設置しましょう

町では、迅速に防災情報をお知らせするため、防災行政無線の戸別受信機を町内の世帯・事業所に無償で設置しています。

設置できる世帯・事業所

- ・町に住民登録されている世帯(1戸に1台)
- ・事業所等を所有している法人や個人は、1事業所に1台(住宅兼事業所を除きます)

戸別受信機を設置されていない人は、災害等に備え、情報を得るための手段として戸別受信機を設置しましょう。  
問合せ先 防災安全課 ☎34-8721





つるかめ体操教室とは

各集落センター単位で\*介護予防サポーターを中心に実施している体操教室です。地域によって体操の他にレクリエーションなどを行い、楽しみながら体を動かしている教室です。

\*介護予防サポーターとは、体操教室のボランティアです。



つるかめ体操教室では体操以外にも、出前講座として口腔教室や栄養教室・健康教室・レクリエーション教室なども行っています。

今回は、樫津地区で行ったレクリエーション教室をご紹介します。今回の教室では宇野相談員さん（越前町社会福祉協議会在宅介護支援センター）をお呼びし、足で輪っかを渡していくリレーや風船をチームで協力して浮かせるレクリエーションをして、楽しみながら体を動かしました。

問合せ先 地域包括支援センター ☎34-8729



図書館だより

第12回越前町図書館本の帯コンクール優秀賞受賞者

町内の小学3年生から中学2年生まで募集したところ、986点の応募がありました。審査の結果、次のみなさんが優秀賞に選ばれました。

【小学校3年生の部】

内田 琴子（宮崎小）  
鈴木 花梨（宮崎小）  
横田 実音（宮崎小）  
駒野 心優（織田小）  
増永 翔愛（織田小）  
森川 花（織田小）

【小学校4年生の部】

高野 弘大（朝日小）  
安原 日彩（糸生小）  
村田 木綿（宮崎小）  
西藤 千紘（四ヶ浦小）  
田中 鈴乃（織田小）  
佐々木大悟（萩野小）

【小学校5年生の部】

高松 将真（朝日小）  
丹羽 勇帆（朝日小）  
田中 知夏（朝日小）  
川口 一希（糸生小）  
堂前 優生（宮崎小）  
畑 夏希（城崎小）

【小学校6年生の部】

山本りんこ（朝日小）  
清水真奈美（朝日小）  
武藤 明花（宮崎小）  
藏元真莉奈（城崎小）  
二之宮唯華（萩野小）

優秀作品は、各図書館で次の期間巡回展示します。

展示期間

平成29年12月2日（土）～12日（火） 織田分館  
平成29年12月16日（土）～26日（火） 町立図書館  
平成30年1月6日（土）～16日（火） 宮崎分館  
平成30年1月20日（土）～30日（火） 越前分館

問合せ先 町立図書館 ☎34-0395

宮崎分館 ☎32-7712

越前分館 ☎37-7713

織田分館 ☎36-2288



【中学校1年生の部】

山田 峻太（宮崎中）  
荒川 華美（越前中）  
泉 かなえ（越前中）  
八田 結（越前中）  
木村 心音（織田中）

【中学校2年生の部】

板倉 愛光（朝日中）  
親崎 智乃（越前中）  
山本こころ（越前中）  
上田 昇吾（織田中）  
山野菜那香（織田中）

無料古本市のご案内

町立図書館で所蔵していた雑誌などを無償提供します。

期 間 12月9日（土）～24日（日）

※9日のみ午後1時から

場 所 町立図書館カウンター前

提供雑誌 平成27年4月号～平成28年3月号のオレンジページ、クーヨンなど

第29回 こちら健康増進係

Health Promotion engagement  
みなさんの健康づくりを応援します！

がん検診 愛する家族への 贈り物 今月は、「子宮頸がん」です。

20代後半以降から増える子宮頸がん

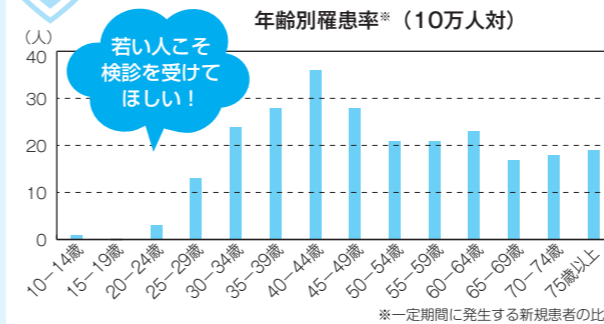

HPVウイルスの感染が原因

子宮頸がんの多くは、HPV（ヒューマンパピローマウイルス）の感染がきっかけとなります。

このウイルスは、一度でも性交渉の経験があれば感染している可能性があります。感染は一過性ですが、ごく一部の人は感染が持続し、長い時間をかけてがんになっていきます。他のがんは、40代以降にかかる人が多くなりますが、子宮頸がんは、20代から増加しています。

初期には自覚症状がほとんどない

子宮頸がんは、感染から発症まで、平均5～10年かかり、早期には自覚症状がないため、異常を感じてから発見されると手遅れの場合があります。早期のうちで治療すれば、90%以上が治癒します。進行すると、子宮摘出手術が必要となることもあります。早期のうちには、子宮を摘出せずに治療できるため、妊娠・出産も可能となります。



20歳以上は2年に1回、子宮頸がん検診を受けましょう

子宮頸がん検診ってどんな検査？

医師による診察と細胞診をします。検査時間は5分程度で、痛みはほとんどありません。綿棒などで子宮の入り口を軽くこすって細胞を採ります。

採取した細胞を顕微鏡で観察し、異形の細胞がないかを確認します。

気になる症状がある場合には、検診を待たずに医療機関を早期に受診しましょう。



こころとからだのカレンダー

◆集団健診日程（予約制）

健診*	肺がん	胃がん	乳がん	子宮頸がん
12月5日（火） 午前9時～11時	●	●	●	
12月17日（日） 午前8時～11時	●	●	●	
午前9時～10時				●

※肝炎検査・ピロリ菌検査・前立腺がん検診もあわせて実施。

◆3歳児健診

12月14日（木） 午後1時～4時 織田コミュニティセンター

◆離乳食教室・後期（予約制）

12月7日（木） 午前10時～正午 織田コミュニティセンター

◆心をいやす相談会（予約制）

12月26日（火） 午後1時30分～4時 役場別館

◆休日当番医

12月3日（日）	伊部病院	☎34-0220
12月10日（日）	織田病院	☎36-1000
12月17日（日）	織田病院	☎36-1000
12月23日（土）	長田内科胃腸科医院	☎32-2774
12月24日（日）	西林医院	☎37-0005
12月29日（金）	藤田医院	☎34-0044
12月30日（土）	藤田医院	☎34-0044
12月31日（日）	織田病院	☎36-1000

◆子どもの相談会（予約制）

12月12日（火） 午後1時～4時 朝寿殿

◆くらしの困りごと相談会

12月5日（火）		宮崎コミュニティセンター
12月12日（火）	午後1時～4時	社会福祉センター
12月19日（火）		越前地域福祉センター
12月26日（火）		織田コミュニティセンター

◆介護おはなし会

12月21日（木） 午後1時～3時 織田コミュニティセンター

◆子育てサロン

毎週水、金 午前9時30分～11時30分 社会福祉センター

問合せ先 ◆健康保険課 ☎34-8710  
♥福祉課 ☎34-8725  
◆越前町社会福祉協議会 ☎34-2388







# 越前町の指定文化財を訪ねよう 54

## — 日本遺産 編 —

**学M** こんにちは。ご無沙汰しています。  
**E子** こんにちは。また、学Mさんのご案内になるのですね。  
**学M** はい。前回までは、織田文化歴史館で11月下旬まで開催していましたが、企画展「異人探究 泰澄十一の疑問」を学Mが案内しました。おかげをもちまして、多くのお客さんに来館頂きました。ありがとうございます。  
**E子** さて、今回から、また日本六古窯と越前焼についてお話しします。  
**学M** よろしくお話しします。説明が遅くなりましたが、私たちは越前陶芸村文化交流会館にいます。  
**E子** ここでは、12月10日(日)まで、日本遺産認定特別企画展として、「六古窯の「原点と未来展」を開催していますね。  
**学M** はい。この企画展では、六古窯の「原点」として平安時代末期から江戸時代前期までの資料を、「未来」として六古窯の新たな可能性を秘めた作品を展示しています。  
**E子** 越前・瀬戸・常滑・信楽・備前・丹波の六産地の焼物が一堂に展示され、鑑賞することができますね。貴重な機会ですね。来てよかったです！  
**学M** いずれの資料も、各産地を代表するものとなっています。  
**E子** これらの資料のうち、今回は町教育委員会の所蔵品3点について、見どころを説明します。まずは、越前焼三筋壺からですが、こちらの説明はもう良いですね？  
**学M** はい。この資料は、織田文化歴史館で何度も拝見しました。平安時代末期に製作された高級な骨壺で、越前焼のルーツが東海諸窯にあることを示すものですね。  
**E子** そのとおりです。では、こちらの壺をご覧ください。  
**学M** 室町時代の「越前焼壺」と書いてありますね。ただの壺に見えるのですが…  
**E子** 壺の肩のあたりに何が見えますか？

**学M** 笠のようなマークが描かれています。  
**E子** これは「窯印」と呼ばれるもので、製作者を示すと考えられています。実は、製作者の古文書に見られる百姓のサインと、壺や甕に施される窯印の形状が近似しており、製作者を推定することができます。  
**学M** このような古い壺を作った人の名前が分かるのですか。すごい資料ですね。  
**E子** 厳密には、古文書と壺の時期が違うために製作者個人を特定することは難しいのですが、平等村の工房で作られたと考えられます。  
**学M** 次は、この播鉢を見てください。  
**E子** これは、我が家にも同じようなものがあります。魚をすり身にしたり、ゴマをつぶしたりするものですね。  
**学M** 現在と同じように使われていた、室町時代後期(戦国時代)の播鉢です。  
**E子** これも貴重なものなのですか？  
**学M** この資料が特段重要と言うよりも、当時の生産体制を示す象徴として展示しました。  
**E子** どういうことですか？  
**学M** 戦国時代になると、全国で城下町建設が進みます。その結果、都市の人口が増大し、大規模な商品需要が産まれます。つまり、物が不足するのです。  
**E子** そこで、越前窯でも商品を生産できるような窯の規模を大きくし、一度に生産できる商品の数を増やします。この背景には、窯体構造や製品の形状について見直しを行い、さまざまな技術革新を果たしたことが見て取れます。当時、1回の焼成で1200個以上の播鉢が生産されました。まさに、この播鉢は戦国時代における大量生産体制を象徴するのです。  
**学M** 説明を聞くと、資料の重要性が分かりますね。  
**E子** 「六古窯の「原点と未来展」では、他の産地の逸品を数多く展示しています。  
**学M** ぜひ、多くのお客さんにご覧頂きたいと思いをします。

### なかよしひろば (園開放)

保育所(園)	実施日	電話番号
朝日西保育所	12月12日(火)	34-5602
朝日南保育所	12月13日(水)	34-1614
あさひ保育所	12月19日(火)	34-0081
あさがお保育園	12月12日(火)	34-1110
宮崎中央保育所	12月5日(火)	32-2067
小曾原保育所	12月25日(月)	32-2039
陶の谷保育所	毎日午前中	32-3014
西徳寺保育園	要問合せ	37-1354
四ヶ浦保育園	毎日午前中	37-0305
織田保育所	毎日午前中	36-0160
はぎの保育園	毎日午前中	36-0396
たいら保育園	毎日午前中	36-0251

※内容などは、各保育所(園)にお問い合わせください。

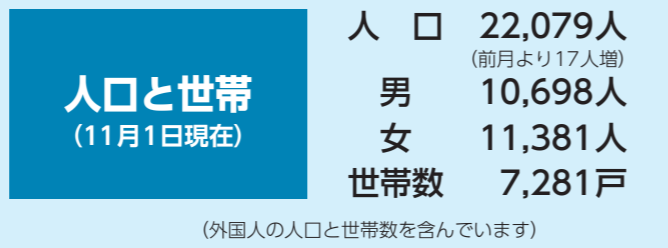

### 新しい家族です

(敬称略) 11月15日現在

東内郡 岩田	いなた	なな	(光平、女)
栃川 木下ニマル	きのした	(成路、女)	
天王 三田村	みたむら	楓	(勇、女)
下糸生 野村	のむら	侑遠	(優典、女)
古屋 水上	みやま	峻介	(幸男、男)
江波 西	にし	諒真	(功雄、男)
榎津 ウエノ	フアラウジノ	ミレナ	ユミ
厨 フアラウジノ	ルイス	ユミ	
矢部	やべ	心結	(知幸、女)
米ノ 西ヶ花	にしがはな	湊	(力也、女)
高橋 廣比	ひろへ	湊斗	(靖大、男)
打越 谷口	たご	二希	(晃利、女)

### おくやみ

11月15日現在

- 岩開 平井 泉さん (90歳)
- 佐々生 宮川すゑのさん (108歳)
- 小曾原 龍勝 良文さん (67歳)
- 小曾原 木原ふさ乃さん (90歳)
- 江波 向當はつ子さん (99歳)
- 榎津 山崎 正さん (85歳)
- 八田 高原 富子さん (93歳)
- 梅浦 濱 卓馬さん (86歳)
- 小樽 宮下 一枝さん (89歳)
- 厨 岩瀬 高義さん (87歳)
- 東 嵐 貞江さん (82歳)
- 杉の花 山下 昭彦さん (73歳)
- 平等 上田コエさん (97歳)
- 上山中 林 やすいさん (86歳)
- 岩倉 佐々木政敏さん (92歳)

### 表紙の写真

10月10日、あさがお保育園で行われた餅つきの後、園児たちがついたお餅はすぐに、先生がきなこ餅にしてくださいました。  
 きなこ餅は、ほんのり温かく、そしてやわらかく、口から伸びるお餅をみんなで見せ合いながら食べていました。  
 園児たちは、できたてのきなこ餅がとても気に入ったようで、先生が「おかわりほしい人」と聞くと、みんな一斉に手を挙げ、お腹いっぱい食べました。一番多い子は、10個以上食べたそうです。取材の際に、私もご相伴にあずかり、一足早いお正月気分と一緒に味わわせていただきました。

### 編集後記

町ホームページの「良かった記事・良かった記事」のアンケートで、広報えちぜん11月号の表紙が良かったというご意見をいただきました。こういったご意見をいただく、撮影と写真の選定に時間をかけた甲斐があったなと思えます。  
 あわせて、表紙の写真の人気投票をしてはどうかというご意見もいただき、そういう企画もおもしろそうだなと思いました。  
 広報は、まだまだアイデア次第でおもしろいことができる仕事だと改めて考えるきっかけになりました。

### お詫びと訂正

広報えちぜん11月号に掲載しました「消防署からのお知らせ」の中で、田中蒼琉さんのお名前に誤りがありました。お名前前に誤りがありましたことを心よりお詫びして、訂正いたします。

### 丹南ケーブルテレビガイド

#### 12月の越前町関連の番組放送予定

たんなんスマイルTV (デジタル091ch)

- 「特別番組 第18回全日本中学生都道府県対抗11人制 ホッケー選手権」  
【12月24日(日)・26日(火)・28日(木)】
- 「越前町いきいき情報局」  
①7:55～ ②12:55～  
③19:55～ 毎日5分間放送中！  
冬の対策は万全に  
【放送中～12月8日(金)】  
第43回水仙まつり  
【12月9日(土)～12月31日(日)】
- 「丹南ふれあい百景 おたっしや珍道中」  
越前古窯博物館に行ってください!!の巻  
【12月16日(土)～12月22日(金)】

※町公式動画チャンネルで、「いきいき情報局」を放送開始日から同時配信！  
 バックナンバーを含め、いつでも「いきいき情報局」がご覧いただけます。



※番組は予告なく変更されることがありますので、ご了承ください。  
 問合せ先 丹南ケーブルテレビ(株) 番組制作課 ☎51-0101



# 山の守護神！砂防えん堤

## 「砂防」って何？

近年、全国では過去に例のない豪雨などによる土砂災害が発生し、尊い生命や財産が奪われています。  
10月に発生した台風21号では、町内でも多くの被害が出ました。「砂防」とは、山の土砂がくずれたり、それが一度にたくさん流れ出すことを防ぐことで、土砂災害から住民の生命や財産を守り、安全を確保するために行われている事業です。

## 暮らしを守るいろいろな砂防の仕事

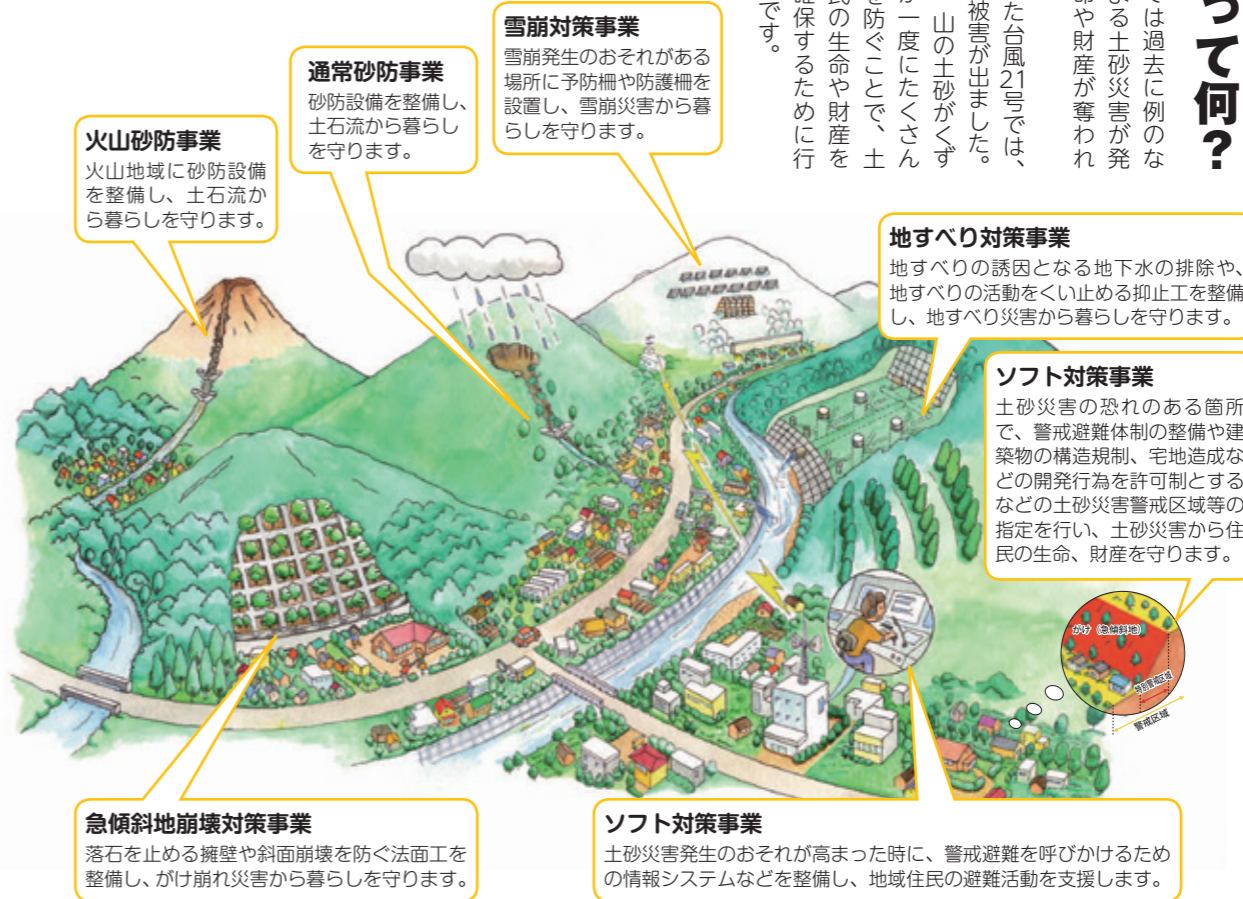

## 「砂防えん堤」ってどんなもの？

「砂防えん堤」とは、土砂災害による被害を防ぐために造られるダムのことです。たとえば、険しく荒れた山に一度にたくさん雨が降った場合、溜まっていた土砂が一気に崩れ、大量の土砂や岩石、流木などが土石流となって押し流される可能性があります。  
こうした土石流に対して活躍しているのが、「砂防えん堤」です。

## 砂防えん堤の機能 ~満砂からも効果を発揮~

### ●上流から流出してくる土砂を貯める効果



### ●土砂が堆積してからの砂防えん堤の効果 ~満砂してからの効果~

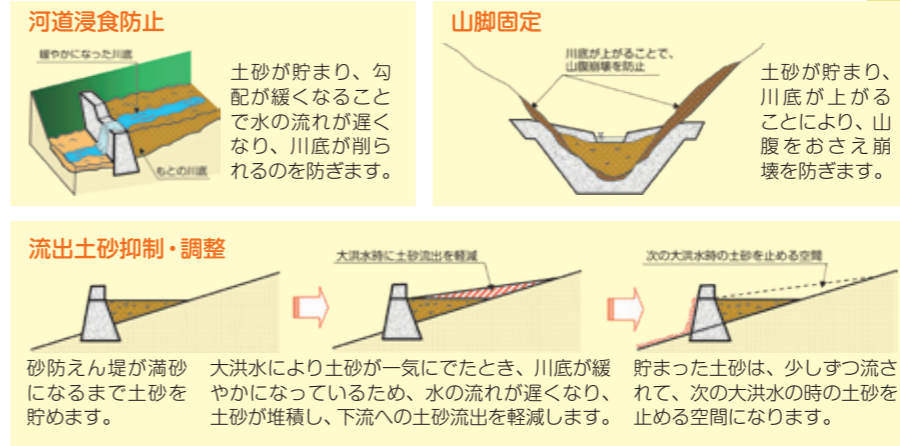

## 砂防えん堤見学会 に行ってきました

10月17日、砂防えん堤工事の見学会が天王地係で開かれ、朝日小学校の4年生69人が参加しました。

### 1 見学場所 八坂川



越前町天王地係を下流する土石流危険区域。平成16年の福井豪雨の際には、この溪流が浸食し、土砂が流出しました。



ヘルメットをかぶって準備完了

あまりの迫力にびっくり



高さ 約6メートル  
延長 約31メートル

### 2 昨年完成した 2号えん堤

### 3 現在建設中の 1号えん堤

完成すると2号えん堤よりもさらに大きなダムになります。



空高くのびる  
クレーンに大興奮

高さ 約8.5メートル  
延長 約55メートル

### 4 詳しく説明を 聞きました

工事に使用する道具や資材の説明を聞きました。



みんな興味津々

### 5 見学終了

わたしたちの命や財産を守ってくれる「えん堤」が、はやく完成するといいな。

今日はありがとうございました



真剣にメモを取っています



問合せ先  
建設課  
☎34-8703



# すくすく通信

No.8

## ～はぎの保育園～

はぎの保育園は、豊かな自然の恵みに囲まれた環境で、定員100人、職員28人が子どもの自立を目指し、自由な雰囲気保育に取り組んでいます。

### 保育目標として

- ・自分で考え工夫し、やりぬこうとする子ども
- ・友だちを認め、共に心を通わせながら遊べる子ども
- ・感情豊かで、共に感動し育ち合う子ども

を掲げ、基本的な日々の生活を大切に、丁寧な繰り返しの中で小さな成長を保護者と共に大きく喜べる保育園です。

平成26年には、未満児棟を増築し、乳児保育の環境を整備しました。

また、縦割り保育を24年前から取り入れており、異年齢の関わりが生活の様々な場面で見られます。



地域おこし協力隊  
こまさんの

～おでかけこまさん～

## おでこま



act.8 越前古窯博物館

第8回のおでこまは、先月オープンした『越前古窯博物館』の紹介をします♡

### 越前古窯博物館って？

越前焼研究の第一人者で、越前焼の名づけ親の一人である水野九右衛門さんの住宅を移築し、越前焼の貴重な資料で国の有形文化財の『水野コレクション』を展示しています。その他に、天心堂と天心庵という茶室があります。

### わたしたちも利用できるの？

なんと、九右衛門さんの住宅の和室や茶室は、わたしたちも利用できちゃいます。わたしも着物を着てお茶を立ててみたい♡

### どんなところ？

天井や茶室の扉が、カゴ網のようになっているなど細部までこだわっています。天心堂の天井の電機もステキで、ホントにオシャレでウットリ♡

施設の入館料や使用料は、広報えちぜん10月号、またはホームページで、ご確認ください。



町ホームページQRコード



(携帯電話用) (スマートフォン用)

町公式動画チャンネルQRコード



(スマートフォン用)



大豆油インキで印刷しています  
再生紙を使用しています

町ホームページ  
<http://www.town.echizen.fukui.jp>  
過去の広報えちぜんも  
町ホームページでご覧いただけます。