

人と技 みどり 海土里 織りなす 快適なまち

# 広報 えちぜん

Communication Magazine Echizen

## 第8回越前陶芸村しだれ桜まつり

～桜花爛漫 桜雲の中で遊ぶ子どもたち～



特集 Special feature article

越前 蟹と水仙の文学コンクール .....2～4

地域を元気に!! .....26～27

2018. 5

No.160

# 越前蟹と水仙の文学コンクール入賞者 大賞作品

テーマ おくりもの

今年のコンクールには、詩部門に429編、俳句部門に3932句が寄せられ、両部門で大賞、奨励賞、佳作のほか、越前町商工会長賞、越前丹生農業協同組合長賞、越前町漁業協同組合長賞、今回から新設された越前町観光連盟会長賞が選ばれました。



**俳句部門（小学生の部）**  
大賞  
兵庫県梶台小学校 四年 藤 涛 拓郎  
「水仙の香りで家が花畑」

奨励賞  
織田小学校 一年 大川 夏輝  
織田小学校 一年 駒 野 以 露  
佳作  
宮崎小学校 三年 山 内 湧 月  
朝日小学校 五年 田 中 知 夏  
国高小学校 四年 石 原 崇 大

**俳句部門（中学生の部）**  
大賞  
宮崎中学校 一年 瀬 戸 華 恋  
「ありがとうこれが自まんの越前がに」

奨励賞  
宮崎中学校 三年 帰 山 莉 瑠  
織田中学校 三年 増 田 梨 乃  
宮崎中学校 二年 芝 芽 衣 子  
宮崎中学校 二年 中 西 海 七 翔  
宮崎中学校 三年 古 川 茉 宏

**俳句部門（高校生の部）**  
大賞  
仁愛女子高等学校 一年 清 水 歩 美  
「水仙を香りとともに送り出す」

奨励賞  
丹生高等学校 二年 森 下 和 斗  
丹生高等学校 一年 渡 辺 南  
佳作  
福井県立盲学校 一年 和 泉 照  
仁愛女子高等学校 一年 田 島 美 奈  
仁愛女子高等学校 三年 山 口 梨 絵

**俳句部門（一般の部）**  
大賞  
大分県大分市 岸 本 恵 美  
「越前蟹父母の傘寿の祝い膳」

奨励賞  
岐阜県高山市 直 井 照 男  
福井県越前市 中 山 昭 子  
福井県越前市 泉 市 橋 敏 子  
福井県越前市 直 樹

**詩部門（小学生の部）**  
大賞  
常磐小学校 三年 藤 井 音 々  
「すいせんのやさしいかおり」  
十二月に入ったある日、  
部屋にかざられていた水せんを  
ながめながら、  
サンタさんへの手紙をかいた  
「サンタさんへ  
ことしのプレゼントは、花のずかんが  
ほしいです。 ふじいねねより」  
と水せんのイラストをいっしょにかいて  
つくえの上においた。  
クリスマス朝、まくらのそばには、  
プレゼントといっしょに水せんが  
あった。  
水せんのやさしいかおりにつつまれながら、  
プレゼントをあげると、  
おねがいをした花のずかんが  
うれしくて、ずかんと水せんを家族に  
するとお母さんが  
「水せんは、おし花にしてしおりにしたら  
どうかな。」  
と、言った。  
私は、水せんのしおりを2まいつくった。  
1まいは、自分用。  
もう1まいは、  
サンタさんへのおくりもの  
来年のサンタさんのお手紙の中に  
いっしょに入れよう  
ありがとうの気持ちをこめて……

## 奨励賞

織田小学校 二年 小 林 直 美  
朝日小学校 六年 芝 田 悠 揮

## 佳作

朝日小学校 六年 時 田 莉 心  
四ヶ浦小学校 二年 荒 木 駿 平  
朝日小学校 二年 木 原 莉 愛 菜

## 詩部門（中学生の部）

### 大賞

越前中学校 三年 勝 見 凜

### 「水仙の思い」

冬になると  
おばあちゃんが  
水仙を摘んでくる

### 「ただいま」

おばあちゃんが  
帰ってきた  
家中に広がる  
水仙の香り  
おばあちゃんが  
帰ってきた

### 「おかえり」

おばあちゃんと  
水仙を運ぶ  
部屋中に広がる  
水仙の香り  
おばあちゃんと  
水仙を眺める

## 詩部門（高校生の部）

### 大賞

仁愛女子高等学校 一年 清 水 歩 美  
「水仙を香りとともに送り出す」

奨励賞  
丹生高等学校 二年 森 下 和 斗  
丹生高等学校 一年 渡 辺 南  
佳作  
福井県立盲学校 一年 和 泉 照  
仁愛女子高等学校 一年 田 島 美 奈  
仁愛女子高等学校 三年 山 口 梨 絵

## 詩部門（高校生の部）

### 大賞

仁愛女子高等学校 三年 山 口 梨 絵  
「蟹のたましい」

裸電球の漁港では  
沢山の人たちに迎ええられる  
早速「越前蟹」とかかれた  
黄色い婚約指輪が送られた  
港では合同結婚式の  
祝の蟹まつりが始まる  
人々はその味を称賛し  
そして魅了される

うずたかく積まれた殻  
そこには蟹の魂が宿っている  
私たちの魂は  
生きた証として  
自らの生命を誇示するため  
夜毎に天空をめざす

果てしなく広い  
宇宙を這いまわり  
得意の横歩きを駆使しながら  
気の速くなるような日々  
蟹座を求めて  
さまよいあるく

そして  
ようやく蟹座にたどりつく  
今は第五星座だけに  
いつか煌々と輝く  
その日を夢見て  
今日もたくさんの

## 奨励賞

仁愛女子高等学校 三年 私 市 琴 野  
兵庫県立尼崎高等学校 三年 今 村 梨 穂

## 佳作

兵庫県立尼崎高等学校 三年 納 清 香  
兵庫県立尼崎高等学校 三年 田 村 百 花  
仁愛女子高等学校 三年 中 道 冴 依

※学校名・学年は表彰式当時のものです。

詩部門（一般の部）

大賞

滋賀県湖南市

原馬 正文

「母の水仙」

母は畑仕事が好きだった  
二十六歳で農家に嫁ぎ  
毎日畑に通っていた  
父が亡くなった次の年  
天地返しで腰の骨を傷め  
半年間入院した  
退院してからは  
畑に行けなくなり  
外出もしなくなり  
認知症になった

私の顔を見ると  
いつも尋ねてくる  
「あなたは だれやったかな？」  
「母さんの息子や……」  
チラシの裏に  
家族の名前を書いて  
「ぼくは次男や 名前は○○……」  
いつも初対面のように 自己紹介をする

母の古いアルバムの中に  
結婚式の白黒写真がある  
「母さん 昔はべっぴんさんやったな  
この人が 死んだおやじや  
おとこまえやな……」  
「ほんまやな わたしのむこさん



なんて なまえやったかな？」

冬がくると 母の畑は枯れ草で埋まる  
母が「べっぴんさん」だったときに植えた  
水仙だけが 畑の隅に咲いている  
吹雪のなかに  
凍てつく大地に  
白い花が咲いている

母の椅子の横に 水仙の花束を飾った  
九十二歳の母がつぶやいた  
「おおきに ありがとう

この花 だれがくれたはったんや？」  
この可憐で凛然とした 水仙の花は  
若き日の母から  
年老いた母への  
おくりものなのだ

水仙は 実も種も遺さない  
しかし 地中に埋もれた球根には  
母の半生と 同じ歳月の記憶が  
いっぱい詰まっている

母が陽の当たる 縁側で眠っている  
群れ咲く水仙の妖精たちが  
白いドレスと 黄色いリボンを揺らせて  
踊っている  
母の命の球根の  
無数の記憶たちが  
夕映えの沃野で  
踊っている

奨励賞

兵庫県朝来市 雑賀 愛美  
福井県坂井市 林 恵

佳作

大阪府吹田市 榎野 博  
新潟県長岡市 涌井 悦子  
島根県雲南市 小林 延子

越前町商工会長賞（俳句部門）

城崎小学校 六年 別司 帆乃花  
宮崎中学校 三年 西村 太陽  
丹生高等学校 三年 橋本 由羅

越前町漁業協同組合長賞（詩部門）

四ヶ浦小学校 五年 三上 士湧  
越前中学校 一年 竹内 瑠那  
福井県立盲学校 二年 小林 倫大

越前町観光連盟会長賞

俳句部門（一般の部）  
福井県敦賀市 大和田 康夫  
福井県越前町 安井 正子

越前町観光連盟会長賞

俳句部門（一般の部）  
福井県鯖江市 寺島 直秋  
福井県越前町 水頭 浅美



表彰式当日は、「トークショー」詩を楽しむためのヒントも開かれ、審査員を務めた川上明日夫さんから3人の先生に詩の作り方のヒントをわかりやすく教えていただきました。

参加されたみなさんは、選ばれた作品のコツを学ぶことで、さらに次の作品への制作意欲が高まったようでした。

問合せ先 生涯学習課 ☎3412000



加藤進さん 福井県文化功労賞を受賞

3月14日、福井県国際交流会館で、平成29年度福井県文化賞等表彰式が行われ、加藤進さん（牛越）が芸術分野で文化功労賞を受賞されました。この賞は、長年にわたり学術文化の向上や地域文化の振興に功績があった人に贈られるものです。

加藤さんは、高校在学中に美術の世界に魅力を感じるようになり、本格的に日本画を始められました。大学卒業後は美術教諭として後進の指導に積極的に励みかたわら、自身の創作活動にも意欲的に取り組み、県総合美術展をはじめ、青龍社展や日春展、日展などに出品し数多くの入賞を果たしました。

佐々生地区が伝統的民家群保存活用推進地区に指定されました

3月19日、県庁で、伝統的民家群保存活用推進地区の指定書交付式が行われ、佐々生地区（佐々生区、宇田区）が指定を受けました。

同地区は、切妻屋根で、妻壁が柱と梁の格子組で漆喰塗となっている「福井の伝統的民家」に該当する家屋が集積し、昔ながらの景観を保っています。今後は、集落の景観を活かした地域づくり活動を行う予定です。



▲佐々生区長(左)と宇田区長(右)が町長へ報告されました

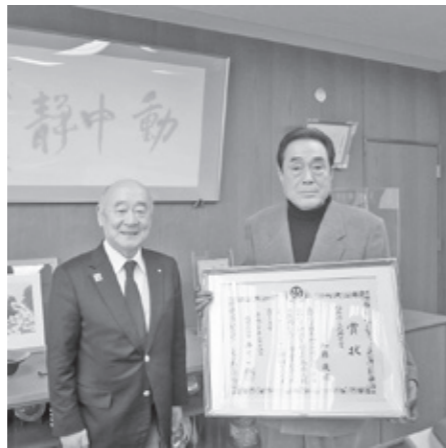

現在は、県総合美術展運営委員長として本県の芸術文化の振興と発展に尽力されています。

新指定文化財のおしらせ

3月30日、町内から出土した「西山窯跡群出土遺物」が、福井県指定文化財になりました。

西山窯跡群は、織田の剣神社から西側の丘陵地帯に広がる、鎌倉時代の遺跡です。平成8年度に県営ふるさと農道緊急整備事業に伴う調査で、破損品などを捨てた灰原部分、平成25年度には窯跡の範囲確認が、福井県教育庁埋蔵文化財調査センターによって行われました。

平成8年度の調査では、灰原部分からコンテナ約900箱の越前焼が出土、平成25年度の調査では、3基確認された窯のうち、1号窯と2号窯の2基の規模、灰原との位置関係から操業順番が明らかになりました。

今回指定された出土品は、平成8年度の調査で灰原から出土した越前焼がほとんどです。これらは甕、片口鉢、壺などが大半を占めていますが、中には人面形陶製品、水注、陶硯（陶器製の硯）など特殊なものがありました。

特に人面形陶製品と陶硯は、越前焼では初めて見つかったものです。人面形陶製品は、何のために使用されたのかはわかりませんが、硯は2種類見つかったおり、そのうちの1つは、当時の人々が実際に墨をすって使った跡が残っています。

また、甕や壺にも鳥・蝶・動物・植物などの絵や「いろは歌」のような文字などの装飾が多数みられています。「西山



▲織田文化歴史館で展示中の「西山窯跡群出土遺物」

教育委員会からのお知らせ

3月23日に開かれた議会定例会で教育委員に次の人が承認されました。
教育委員 島田 雅子(茂原)【再任】
4月から新たに23人の先生が町外から着任しました。

Table with columns: 着任校, 職名, 氏名, 旧所属校. Lists 23 new teachers and their assignments across various elementary schools.

第52回西日本6人制ホッケー選手権大会

3月26日から28日、鶴見緑地球技場(大阪府)で、第52回西日本6人制ホッケー大会が開かれ、福井県からは小学生の部に男子7チーム・女子6チーム、中学生の部に男子4チーム・女子2チームが出場し、大健闘しました。

【大会結果】

- 中学男子1部 準優勝 朝日中学校
中学男子2部 準優勝 朝日中学校
小学男子1部 準優勝 朝日ホッケースポーツ少年団
小学女子2部 優勝 常磐ホッケースポーツ少年団



▲朝日中学校男子のみなさん



▲朝日ホッケースポーツ少年団のみなさん



▲常磐ホッケースポーツ少年団のみなさん

越前消防団久保福治団長 永年勤続功労章を受章

3月7日、国技館(東京都)で、自治体消防制度70周年記念式典が開かれ、越前消防団の久保福治団長が、消防庁長官表彰の永年勤続功労章を受章されました。これは、消防団員として長年にわたり消防に貢献されたことはもとより、他の消防団員の模範であると認められたものです。



▲受章された久保消防団長

越前町教育支援センター「はばたき教室」からのお知らせ

本年度の教育相談員です。よろしくお願ひします。
所長 教育相談員 塚本 長栄(再任)
教育相談員 藤澤しのぶ(再任)
教育相談員 上田 芳江(再任)
越前町教育支援センターでは、学校に行きたいのにいけない児童生徒を支援するために「はばたき教室」を開設しています。この教室では、会話、遊び、学習支援などの活動をおし、子どもの心の居場所をつくり、集団活動への自信をは

町内バレーボールスポーツ少年団大健闘

3月17日、18日に福井県営体育館で、第35回県小学生バレーボール選抜新人戦大会が開かれ、越前男子JVCが優勝、織田女子バレーボールスポーツ少年団が女子Aブロックで3位と好成績を残しました。

両チームの今後の活躍が期待されますので町民のみなさんのあたにかいご声援をお願いします。



▲越前男子JVCのみなさん



▲織田女子バレーボールスポーツ少年団のみなさん

まちを歩いてみました ～第3回剣神社周辺まちづくりミーティング～

3月24日、第3回剣神社周辺まちづくりミーティングが開かれ、「日頃見慣れて気付かない魅力を見つける宝さがし」と銘打ち、剣神社周辺のまち歩きを行いました。

参加者は、剣神社周辺再整備アドバイザーの福井高専講師江本晃美先生とともに、織田コミュニティセンターを出発し、「宝物を見つける」「残念な物を見つける」の2つの視点から、地元の剣神社周辺を見て歩きました。



▲剣神社周辺のまちなかを歩きました



▲ワークショップの様子

「まち歩き」はいかがでしたか？

(第3回まちづくりミーティングアンケートから)

- 織田以外で住んだことのない自分にとって新たな発見があった。
○次は小道・脇道も入ってみたい。
○そろそろ参加者の描くまちづくりについて、聴く機会をつくってはどうか？

その後、織田コミュニティセンターで行われたワークショップでは、2つに色分けした「宝物」と「残念な物」を書き込んだ付せんを地図に張り付け、地図を見ながら気付いていなかった地元の良さや現状を再認識しました。

これからも地域の魅力や課題を見つけ、まちづくりのヒントを得るため、ミーティングや講座などを開く予定ですので、ぜひご参加ください。
※まちづくりミーティングに関するお問い合わせは、地域創生室(☎34-8714)までお願いします。

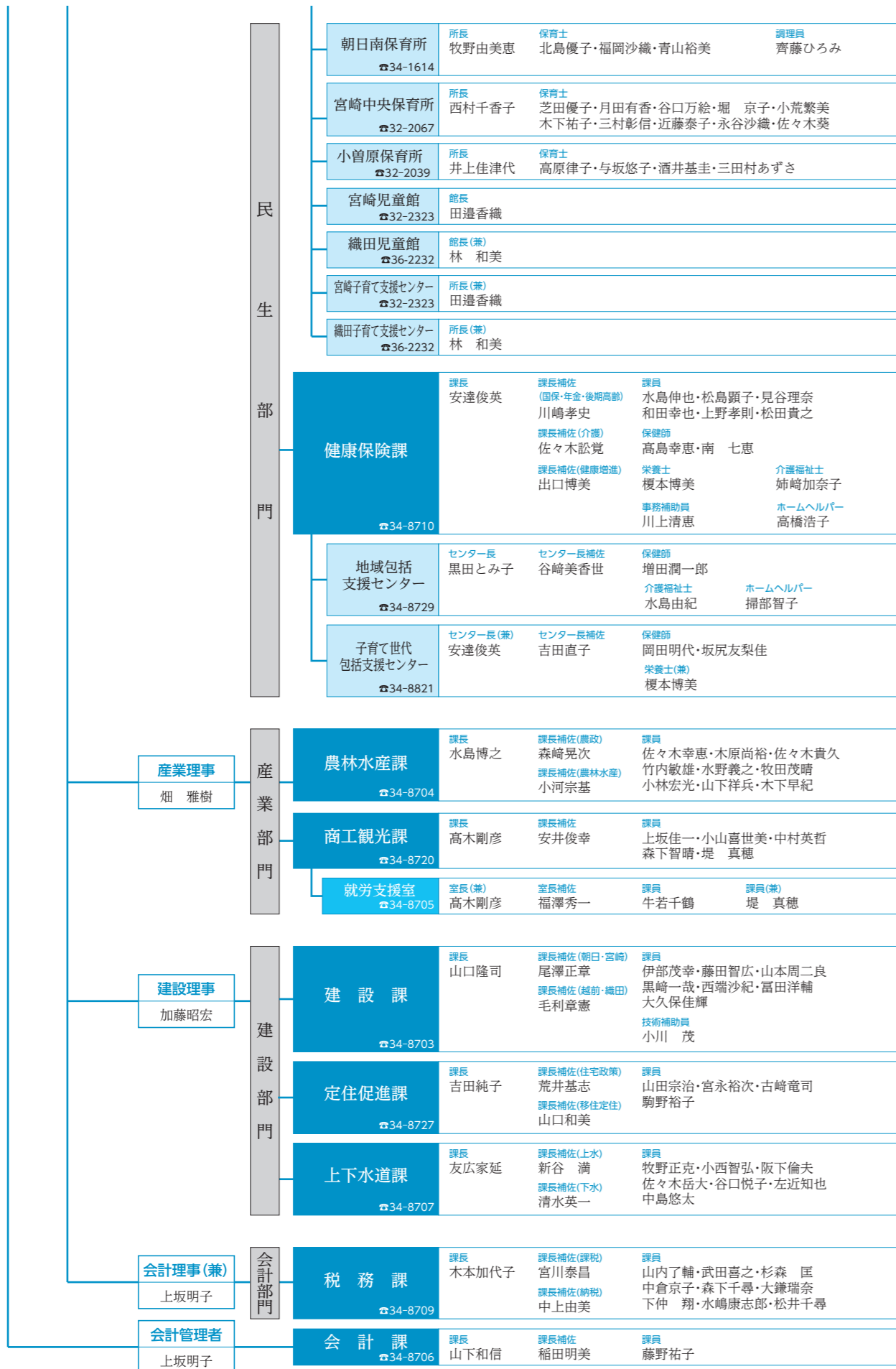

平成30年度越前町職員組織図

平成30年4月1日現在

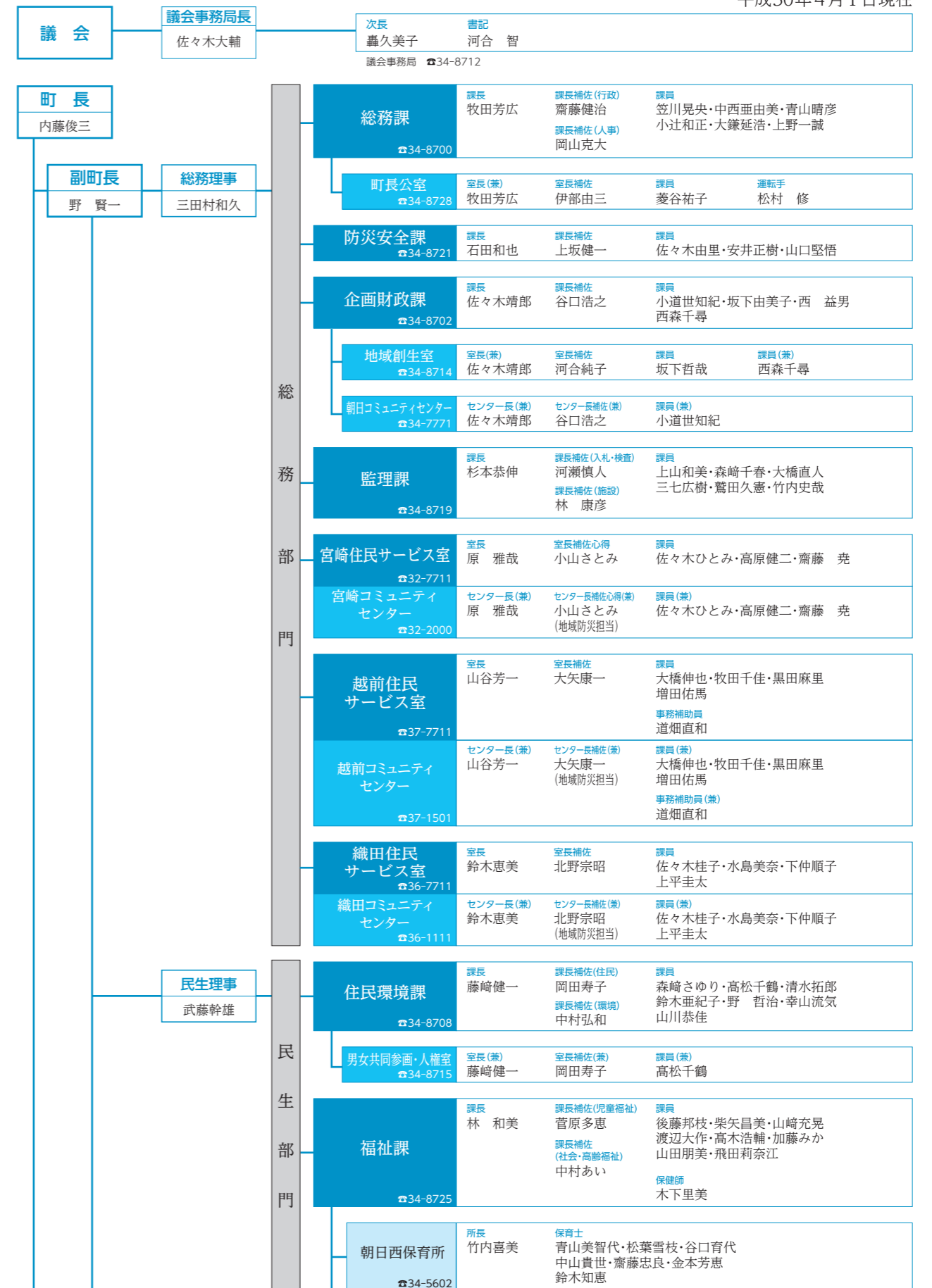

4月から

# 子育て世代包括支援センターを開設しました

「子育て世代包括支援センター」では、妊娠期から子育て期までお子さんとパパ・ママに寄り添い、顔の見える母子保健と子育て支援を提供します。

## どんなことをするところ？

**1 妊娠期から出産、子育てのさまざまな悩みや質問にお答えする相談窓口です。なんでもお気軽にご相談ください。**



**2 妊娠期を不安なく過ごし、安心して新しい家族を迎えることができるようにサポートします。**

母子健康手帳を交付するとき、すべての妊婦さんを対象に専門スタッフ（保健師・助産師）がお話をうかがいます。

- お話の内容によって、ご利用いただける母子保健や福祉サービスなどをご紹介します。
- 希望者には、育児支援プランを作成し、妊娠中からサポートします。

**3 パパ・ママやご家族の悩みごとの解決に向けてサポートします。**

- 専門スタッフ（保健師・助産師）がご家庭を訪問させていただきます。
- お子さんの成長に合わせて、発達や食事、生活習慣などのさまざまな子育ての悩みについてお話をうかがい、悩みごとの解決に向けてサポートします。
- 保育所や医療機関などと一緒にサポートします。



## 私たちがサポートします

### 業務内容

- 母子健康手帳の交付、妊娠中の家庭訪問、マタニティスクール
- 助産師さんとの座談会
- 子育て中の家庭訪問、離乳食教室、乳幼児健診
- 子どもの予防接種、特定不妊治療の助成、未熟児養育医療の手続き など

### 相談時間

月曜日から金曜日（祝日・年末年始を除く）  
午前8時30分～午後5時15分

問合せ先 子育て世代包括支援センター（健康保険課内） ☎34-8821



私たちは、寄り添い・ふれあい・対話をモットーに、笑顔あふれる「えちぜんっ子」の成長をサポートします。

教育長 久保理恵子	教育委員会事務局長 出口俊一
--------------	-------------------

教 育 委 員 会	学校教育課 ☎34-8716	課長 菅原辰彦	課長補佐(学校) 臥龍岡尊哉	課員 山田幸一・木原千晶・佐々木浩子・正木俊行 モハマドシャイリル・坂下彩音・久保伶奈
	国際交流室 ☎34-8713	室長(兼) 菅原辰彦	室長補佐(兼) 臥龍岡尊哉	課員(兼) モハマドシャイリル・坂下彩音
	常磐小学校 ☎34-1374	用務員 西野ひとみ	越前中学校 ☎37-1200	用務員 水嶋万寿美
	朝日学校給食センター ☎34-1634	所長(兼) 菅原辰彦 次長(兼) 松村徹治	調理員 宮川幸代・進士利栄・京藤直美	
	宮崎学校給食センター ☎32-2166	所長(兼) 菅原辰彦 次長(兼) 小山さとみ	調理員 相馬はるみ・大川好枝	
	越前学校給食センター ☎37-0626	所長(兼) 菅原辰彦 次長(兼) 大矢康一	運転手 神谷宗典	調理員 掃部満寿美・磯網美代子 調理員(兼) 神谷宗典
	織田学校給食センター ☎36-1570	所長(兼) 菅原辰彦 次長(兼) 北野宗昭	運転手 三田村保夫	調理員 森川陽子・渡辺奈保美 調理員(兼) 三田村保夫
	生涯学習課 ☎34-2000	課長 酒井英則	課長補佐 高木裕見子	課員 森下亜希子・安井明希子・橋 研吾 吉田卓矢
	生涯学習センター ☎34-2000	所長(兼) 酒井英則	次長(兼) 高木裕見子	課員(兼) 森下亜希子・安井明希子・橋 研吾 吉田卓矢
	生涯学習センター 宮崎分館 ☎32-7712	館長(併) 原 雅哉	館長補佐(併) 小山さとみ	課員(併) 佐々木ひとみ・高原健二・齋藤 堯
	生涯学習センター 越前分館 ☎37-7712	館長(併) 山谷芳一	館長補佐(併) 大矢康一	課員(併) 大橋伸也・牧田千佳・黒田麻里 増田佑馬 事務補助員(併) 道畑直和
	生涯学習センター 織田分館 ☎36-7712	館長(併) 鈴木恵美	館長補佐(併) 北野宗昭	課員(併) 佐々木桂子・水島美奈・下仲順子 上平圭太
	文化歴史館 ☎36-2288	館長(兼) 酒井英則	館長補佐 岡田正一	学芸員 堀 大介・小辻陽子・村上雅紀
	図書館 ☎34-0395	館長心得 左近昭博		司書 文室小百合
	図書館宮崎分館 ☎32-7712	館長心得(兼) 左近昭博		司書(兼) 阿部祥子 事務補助員 山崎美保子
図書館越前分館 ☎37-7713	館長心得(兼) 左近昭博		司書 阿部祥子	
図書館織田分館 ☎36-2288	館長心得(兼) 左近昭博		司書 堤 和代	
スポーツ振興課 ☎34-8730	課長 佐々木直人	課長補佐 北島崇行	課員 川端雅旭・竹内美幸・加藤条太郎 三谷元騎	
国体推進室 ☎34-8701	室長(兼) 佐々木直人	室長補佐 久保義治	課員 畑 優器	

### 派遣職員

福井県 木村良太	福井県丹南広域組合 浜野宏次	福井県後期高齢者医療広域連合 堀内文夫	鯖江広域衛生施設組合 水島友樹
福井県地方税滞納整理機構(兼) 武田喜之	(一社)越前町観光連盟 津田豊申・毛利裕昭	(一財)越前町公共施設管理公社 青山秋彦・松本 淳 早坂英介・石川智美	

町からのお知らせ

**日 時** 5月18日(金) 午後7時～8時30分  
**場 所** 越前コミュニケーションセンター

※表彰の申請をする場合は、5年間に3回以上(1年に1回)の受講が必要で、当日は、受講カードを必ず持参してください。

交通安全協会では、運転免許証を持っている人を対象に、交通事故防止と運転マナーを身につけることを目的に講習会を行います。

運転者講習会を受講しましょう

問合せ先 鯖江交通安全協会  
 ☎5218040



**統計調査員を募集しています**

町では、国が実施する各種統計調査に従事していただける人を募集しています。統計調査員とは、国勢調査をはじめとする様々な統計調査で、調査票の配布や回収、検査や整理などを行う人のことです。あらかじめ登録調査員として登録していただき、統計調査が実施される時に、統計調査員の仕事のお声かけをします。

調査期間中は、1日のうち数時間を調査活動にあてるなど、自分で計画して進めることができます。調査員には、調査の内容や受け持ち件数などにより、報酬が支払われます。統計調査員の仕事に興味がある人は、お問い合わせください。

問合せ先 総務課 ☎3418700

**平成30年工業統計調査を実施します**

経済産業省では、工業統計調査を6月1日現在で実施します。この調査は、日本の工業の実態を明らかにすることを目的とする政府の重要な調査で、統計法に基づく報告義務のある基幹統計調査です。調査の結果は、中小企業施策や地域振興など、国や地域行政施策のための基礎資料として活用されます。

調査票に記入された内容は、統計作成の目的以外(税の資料など)に使用することは絶対ありません。調査の対象は、従業員4人以上の全ての製造事業所で、5月中頃から6月中頃にかけて調査員が事業所に伺います。調査の趣旨と必要性をご理解いただき、ご協力をお願いいたします。

問合せ先 総務課 ☎3418700

平成29年度予算の下半期(3月31日現在)の執行状況などをお知らせします

平成29年度の「一般会計、特別会計、事業会計の予算規模、収支の状況」と「財産、町債の現在高」をお知らせします。収支の状況は3月31日現在の状況であり、出納整理期間(4月1日から5月31日まで)の収支は含まれていませんので、決算状況とは異なります。

予算規模

会 計	当初予算額	補正予算額	予算現額
一般会計	124億1,000万円	18億8,126万2千円	142億9,126万2千円
特別会計	65億9,995万4千円	1億3,733万6千円	67億3,729万円
事業会計	8億5,442万円	406万3千円	8億5,848万3千円
合 計	198億6,437万4千円	20億2,266万1千円	218億8,703万5千円

一般会計の収支の状況

歳入

(単位:千円)

科 目	予算現額 A	収入済額 B	収入率 B/A
町 税	2,180,381	2,285,987	104.8%
地方譲与税等	515,000	470,402	91.3%
地方交付税	5,337,398	5,569,472	104.3%
交通安全対策特別交付金	1,500	1,598	106.5%
分担金及び負担金	281,105	264,897	94.2%
使用料及び手数料	81,578	80,006	98.1%
国庫支出金	1,085,625	742,156	68.4%
県 支 出 金	1,046,089	450,634	43.1%
財 産 収 入	99,521	68,620	69.0%
寄 附 金	50,001	47,930	95.9%
繰 入 金	927,598	893,731	96.3%
繰 越 金	759,369	759,369	100.0%
諸 収 入	213,897	64,457	30.1%
町 債	1,712,200	0	0.0%
歳 入 合 計	14,291,262	11,699,259	81.9%

歳出

(単位:千円)

科 目	予算現額 A	支出済額 B	支出率 B/A
議 会 費	101,274	100,286	99.0%
総 務 費	1,460,615	1,202,908	82.4%
民 生 費	3,439,112	2,809,180	81.7%
衛 生 費	1,025,643	760,995	74.2%
労 働 費	47,368	45,589	96.2%
農 林 水 産 業 費	874,899	552,709	63.2%
商 工 費	860,580	751,069	87.3%
土 木 費	1,583,328	594,806	37.6%
消 防 費	620,043	466,856	75.3%
教 育 費	2,528,642	1,383,170	54.7%
公 債 費	1,258,106	1,255,639	99.8%
諸 支 出 金	481,171	480,358	99.8%
予 備 費	5,400	0	0.0%
災 害 復 旧 費	5,081	760	15.0%
歳 出 合 計	14,291,262	10,404,325	72.8%

特別会計、事業会計の収支の状況

特別会計の収支の状況

(単位:千円)

会 計 名	予算現額 A	収入済額 B	収入率 B/A	支出済額 C	支出率 C/A
国民健康保険事業	2,619,117	2,164,496	82.6%	2,409,414	92.0%
介護保険事業	2,397,145	1,858,290	77.5%	2,124,426	88.6%
後期高齢者医療事業	244,894	247,572	101.1%	223,267	91.2%
簡易水道事業	387,057	251,140	64.9%	339,579	87.7%
公共下水道事業	631,032	219,172	34.7%	594,128	94.2%
集落排水事業	336,744	116,863	34.7%	317,359	94.2%
温泉事業	28,282	23,312	82.4%	16,384	57.9%
農林漁業体験実習館事業	26,333	16,756	63.6%	22,547	85.6%
土地区画整理事業	66,686	47,512	71.2%	32,086	48.1%
合 計	6,737,290	4,945,113	73.4%	6,079,190	90.2%

事業会計の収支の状況

(単位:千円)

会 計 名	区 分	収 入			支 出		
		予算現額 A	収入済額 B	収入率 B/A	予算現額 C	支出済額 D	支出率 D/C
上水道事業	収益的収支	260,889	240,132	92.0%	260,889	246,716	94.6%
	資本的収支	10,200	11,914	116.8%	154,254	152,840	99.1%
	合 計	271,089	252,046	93.0%	415,143	399,556	96.2%
国民健康保険病院事業	収益的収支	320,977	320,779	99.9%	320,977	206,435	64.3%
	資本的収支	46,257	45,857	99.1%	122,363	121,433	99.2%
	合 計	367,234	366,636	99.8%	443,340	327,868	74.0%

※資本的収入が資本的支出に対し不足する分は、損益勘定留保資金などで補てんしました。

財産の現在高

種 別	現 在 高
公 土 地	2,776,809㎡
有 建 物	206,814㎡
財 山 林	1,629,476㎡
産 物 権	17,501㎡
有 価 証 券	1,500千円
出 資 による 権 利	642,364千円
基 一 般 会 計	6,377,730千円
金 特 別 会 計	208,837千円

町債の現在高

区 分	現 在 高
一 般 会 計	8,715,603千円
特 別 会 計	1,994,518千円
簡 易 水 道 事 業	2,353,296千円
公 共 下 水 道 事 業	1,046,678千円
集 落 排 水 事 業	1,853,985千円
上 水 道 事 業	619,012千円
国民健康保険病院事業	
合 計	16,583,092千円

問合せ先 企画財政課 ☎34-8702

手話奉仕員養成講座基礎課程 受講者募集

**日 時** 6月12日(火)～15日(火)  
 毎週火曜日 午後7時～9時

**場 所** 越前町生涯学習センター

**対 象 者** 次のいずれかの条件を満たしている人  
 ・手話奉仕員養成講座入門課程修了者  
 ・全国手話検定試験4級を有する人

**定 員** 20人  
**内 容** 実技24回、講義3回  
**受 講 料** 無料  
 ただし、テキストをお持ちでない人は、テキスト代はテキストが古い人は、テキスト代3,240円が必要です。

**申込期限** 5月22日(火)  
**問合せ先** 福祉課 ☎3418725

子育て支援情報誌が新しくなりました

町内外の子育てに関する幅広い情報を提供するために町が発行している「越前町子育て支援情報誌」が新しくなりました。次世代を担う子どもたちが、健やかに生まれ育つことは町民すべての願いであり、子育て環境の整備が町の重要な課題となっています。

そこで、町では子育て中の保護者のみならず、必要に必要情報を提供することで、子育てに関する不安やストレスを解消し、安心して子育てができるよう、この情報誌を発行しています。

4月から健康保険課内に開設された「子育て世代包括支援センター」の情報をはじめ、妊娠から出産、子育てに関する知りたい情報が網羅されています。

情報誌は、福祉課または子育て世代包括支援センターの窓口を設置してあります。



す。また、町ホームページでもご覧いただけますので、子育てで困ったことや知りたいことがありましたら、ぜひ一度手に取ってみてください。

問合せ先 福祉課 ☎3418725



犬の登録と狂犬病予防注射を受けてください

狂犬病予防法に基づき、犬の飼い主には、飼い犬の登録と年1回の狂犬病予防注射が義務付けられています。町では、5月9日(水)、23日(水)に狂犬病予防集合注射を実施しますので、動物病院で狂犬病予防注射の接種、注射済票の交付がまだの方は、必ず受けてください。※会場には、飼い犬をしっかり抑えらるる人がお越しくください。

- 必要な物
・案内ハガキ(4月に発送済)
・登録、注射に必要な料金
新規登録手数料 3,000円
狂犬病予防注射 2,450円
狂犬病予防注射済票交付手数料 550円
・狂犬病予防注射済証明書(既に注射を済ませた場合)

日時・場所

5月9日(水) 朝日コミュニティセンター
午前9時~10時30分
越前町生涯学習センター糸生分館
午前11時~正午
宮崎コミュニティセンター
午後1時30分~3時
若竹荘
午後3時30分~4時30分
5月23日(水)
越前サブコミュニティセンター
午前9時~10時
越前コミュニティセンター
午前10時30分~正午
萩野生活改善センター
午後1時30分~2時30分
織田コミュニティセンター
午後3時~4時30分
問合せ先 住民環境課 ☎34-8708

福井ミラクルエレファント公式戦「越前町の日」開催

今年は読売ジャイアンツ(3軍)との公式戦を「越前町の日」として開催します。球場の外では、越前町の特産品、様々な飲食物やエレファントグッズなども販売しています。



日時 5月27日(日)(雨天中止)
午前10時30分開場
正午試合開始

場所 丹南総合公園野球場
(越前市余田町)

※観戦にはチケットが必要です。詳しくはエレファント公式ホームページをご覧ください。
問合せ先 スポーツ振興課 ☎34-8730

第68回「社会を明るくする運動」標語・作文募集

「社会を明るくする運動」は、犯罪や非行の防止と罪を犯した人たちの更生への理解を深め、それぞれの立場で力を合わせ、犯罪や非行のない明るい社会を築こうとする全国的な運動です。標語・作文の募集は、非行問題などに関して日ごろ考えていることや体験したことを表現することで、作品をとおして町民のみなさんに、この運動への理解を深めてもらうことを目的としています。

主催

「第68回社会を明るくする運動」越前町推進委員会

対象者

町内に住所を有する、または勤務する人

原稿

- 標語・作文ともに原稿用紙を使い、作文は400字詰め原稿用紙3枚、5枚とし、1枚目の1行目に題名を、2行目に氏名を書いてください。
・応募はそれぞれひとり1点とします。

特設人権相談所を開設します

6月1日は、人権擁護委員の日です。自分の人権、他人の人権は、守られていますか?人権問題ではないかと感じたり、困りごとや心配ごとがありましたら、お気軽にご相談ください。相談はわかりやすく親切に行います。秘密は厳守しますので、ご安心ください。

日時 6月1日(金)
午前9時~午後4時

標語・作文ともに、原稿は未発表のものに限ります。

氏名には、ふりがなをつけてください。

提出締切 5月30日(水)必着

提出先

「社会を明るくする運動」越前町推進委員会

(男女共同参画・人権室)

各賞

- 標語・作文ともにおおむね最優秀賞1点、優秀賞3点以内とします。
・表彰は、7月下旬に開催予定の推進委員会の席上で行います。

その他

作品の著作権や版權などは、推進委員会に帰属します。また、原稿は、返却しませんので、ご了承ください。

問合せ先

男女共同参画・人権室
☎34-8715

場所 越前コミュニティセンター
相談員 丹生地区人権擁護委員

5月27日(日)~6月1日(金)の間、作文・ポスター作品を織田ショッピングセンターメルシ内ロビーに展示します。

問合せ先 男女共同参画・人権室
☎34-8715

国際交流室から一言

A word from the international arena...

越前町の生徒がアメリカから帰ってきました

3月16日から3月25日の10日間、町内の中高生10人がアメリカのアラバマ州にあるモンテバロ市を訪れました。モンテバロ市とは越前焼が縁となり、姉妹都市として相互交流を行っています。

出発日はあいにくの雨で、予定していた中部国際空港からの出発ができず、成田国際空港発へ変更となりました。30時間を越えた移動の末、モンテバロ市に到着すると、ホストファミリーのみなさんが笑顔で派遣生を歓迎してくださいました。

滞在中、派遣生はモンテバロ市内外の中学校と高校で、施設の見学や授業への参加、地元の生徒との交流などを行い、アメリカの学校生活を体験しました。言葉が通じない中でも、身振り手振りで一息懸命にコミュニケーションをとりました。また、派遣生はその他にも自然保護施設や家族向けの科学施設、観光名所なども訪れました。

派遣生は、疲れながらも笑顔いっぱい帰ってきました。モンテバロ市で生まれた友情や体験したこと、築いた絆などはこれからの人生の大きな財産になるでしょう。両市町の友好交流がこれからも続き、町の国際化に彼らが貢献することを願います。



問合せ先 国際交流室 ☎34-8713

男女共同参画・人権のとびら Vol.22

さあ!はじめよう「認め合い」

男女共同参画・人権室では、「認め合い男女の心をつなぐまち」をコンセプトに、学校や地域での気づき事業をはじめ、いろいろな活動を行います。

昨年の事業をまとめた「年次報告書」は、町ホームページに掲載するなど、男女共同参画推進条例に基づいて毎年作成し、公表しています。希望される人は、男女共同参画・人権室へお申しつけください。



▲平成29年度男女共同参画年次報告書



▲気づき事業の様子も掲載されています。

問合せ先 男女共同参画・人権室 ☎34-8715

今日の1ポイント マイナちゃん
マイナちゃんとは 日本に昔から住んでいるシロウサギの妖精のおんなのです。

今月のマイナンバーカード休日交付窓口は、5月20日(日)です。ご予約は、18日(金)までに住民環境課(☎34-8708)へお願いします。



開会式・閉会式の観覧は、事前に申し込みが必要です

『福井しあわせ元気国体・障スポ』ホームページから、6月11日(月)午後6時まで申し込みができます。

福井しあわせ元気国体2018

総合開会式

日時 9月29日(土) 開場 午前9時  
開演 午前11時  
場所 福井運動公園 県営陸上競技場  
入場料 中学生以上 1,000円、小学生以下 500円

総合閉会式(無料)

日時 10月9日(火) 開場 正午  
開演 午後1時

第18回全国障害者スポーツ大会

開会式(無料)

日時 10月13日(土) 開場 午前7時30分  
開演 午前8時50分  
場所 福井運動公園 県営陸上競技場

閉会式(無料)

日時 10月15日(月) 開場 午後2時  
開演 午後3時  
※ 全席指定(約5,500席)。申し込み多数の場合は抽選となります。

問合せ先 福井しあわせ元気国体越前町実行委員会 事務局(国体推進室内) ☎34-8701

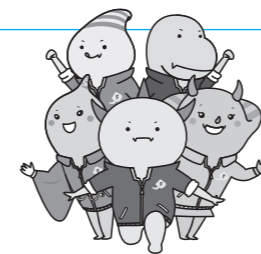

福井しあわせ元気国体2018

第73回 国民体育大会 織りなそう 力と技と美しさ

平成30年(2018年)9月29日(土)~10月9日(火)



今年も福井しあわせ元気国体の年です

今年、福井県で第73回国民体育大会(福井しあわせ元気国体)が開かれます。国体は、わが国最大のスポーツの祭典として広く親しまれ、国民の健康増進と体力向上、スポーツの普及と発展、そして豊かで活力ある地域社会づくりに大きく寄与してきました。昭和43年に福井県で開催された第23回大会から50年ぶり、2回目の開催となり、町では、ホッケー競技が開催されます。

半世紀に1度のスポーツイベントを町民みんなで盛り上げていきましょう。また、国体の期間は、ホッケー競技以外の選手のみならず町内に宿泊される予定です。町民一丸となってきれいな町で『おもてなし』をしましょう。



正式種目 ホッケー競技

期日 10月4日(木)~8日(祝・月)  
場所 越前町営朝日総合運動場(町立ホッケー場)  
福井県立ホッケー場  
参加人数 少年男女、成年男女各10チーム約560人

ホッケー競技開始式

日時 10月3日(水) 午後4時~  
場所 越前陶芸村文化交流会館

デモンストラレーションスポーツ 6人制ホッケー

場所 福井県立ホッケー場  
期日 9月2日(日)

デモンストラレーションスポーツ ペタンク

場所 織田中央公園グラウンド  
期日 9月2日(日)



運営ボランティアを募集しています

国体の運営を支え、全国から訪れる選手や監督、一般観覧者のみなさんを温かく迎えるために、運営ボランティアを募集しています。

期日 10月4日(木)~10月8日(祝・月)  
内容 受付、会場案内、弁当配布、会場整理、環境美化など

申込み 8月31日(金)までに事務局に備え付けた申込書に必要事項を記入して郵送もしくは持参してください。申請書は、町ホームページからダウンロードもできます。ただし、18歳未満の人は、保護者の同意が必要です。

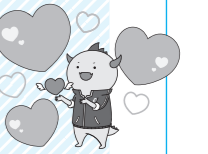

福井しあわせ元気国体出店者を募集します

競技会場内で、町の特産品などを販売する売店の出店者を募集します。

期日 10月4日(木)~10月8日(祝・月)  
内容 国体関連グッズ、スポーツ用品、特産品、飲食物(アルコール類除く)、宅配便など  
出店料 町内出店者 1日1,000円  
町外出店者 1日2,000円  
申込み 5月16日(水)から6月15日(金)までに事務局に備え付けた申請書に必要書類を添えて郵送もしくは持参してください。申請書は、町ホームページからダウンロードもできます。



Information from fire department

消防署からのお知らせ



越前消防団 新入団員紹介

4月1日付で、越前消防団に16人が入団され、新体制がスタートしました。また、3月31日付で退任された26人の前団員のみならず、長きにわたり地域を守っていただき、ありがとうございました。

新入団員紹介(敬称略)

地区	分団	氏名
朝日	1分団	長谷川 直澄
	4分団	國 兼 貴幸
織田	3分団	古川 正史
	5分団	上坂 祥司
越前	1分団	佐々木 仁志
	4分団	濱野 祐樹 荒木 優人

地区	分団	氏名
宮崎	1分団	西村 大樹 佐々木 智也
	2分団	森 悠太
	4分団	小林 恭之
		渡邊 晃
		鷲田 有人 鷲田 将一
5分団	齋藤 大輔 関谷 真太郎	

越前町小川女性消防隊 優良婦人消防隊(表彰旗)受賞

3月6日、第70回日本消防協会定例表彰(全国消防大会)が東京で開かれ、越前町女性消防隊の小川女性消防隊が優良婦人消防隊(表彰旗)を受賞し、表彰されました。また、3月22日には、内藤越前町長に受賞の喜びを報告しました。

町の優良婦人消防隊受賞は、宮崎西地区女性消防隊、米ノ女性消防隊の受賞に続き、3年連続となりました。



町長に受賞を報告する前田隊長と時田防火協会会長▶



問合せ先 鯖江・丹生消防組合消防署



丹生分署 ☎36-0119  
朝日分遣所 ☎34-0119  
越前分遣所 ☎37-0119  
<http://www.fd-sabaenyu.jp/>



防災行政無線戸別受信機の設置をお願いします  
防災行政無線テレフォンサービス(直近に放送した内容が確認できます)  
☎34-1444 ☎34-1445 ☎34-0866

**第12回越前大自慢写真コンテスト作品募集**

町内には多くの素晴らしい風景や、歴史・伝統文化があります。その地域資源を「写真」で表現し、後世に残していくため毎年写真コンテストを開催しています。

町内の彩り豊かな春夏秋冬の自然風景や、町内に暮らす人々、そこに育まれた文化や伝統などの誇れる作品を募集します。

入賞作品は、観光PRに幅広く使われ、町への観光誘客に活用いたします。

**撮影期間**  
平成30年2月15日以降に撮影したものを応募締切

平成31年2月15日当日消印有効

**水仙岬のかがやき2018の応募区**

今年も「ペットボトル」を使ったイルミネーションイベント「水仙岬のかがやき」を開催しています。

3回目になる今年は、昨年同様「ペットボトル」を約1万6千個設置して、越前岬の高台一面に、凛と輝くLEDの水仙が咲き誇ります。

**期間** 5月27日(日)まで

**場所** 越前岬水仙ランド

**入場料** 無料

**ペットボトルとは**  
ペットボトル容器にLED電球を組み込んだもので、昼の太陽光で充電し、日没後に自動で点灯します。30分おきに色

水仙岬のかがやき2018の応募区

を変えながら約4時間輝きます。(見ごろは、午後6時30分〜7時30分)



問合せ先 商工観光課 ☎348720

各賞

- グランプリ 1点 賞金10万円
- 四季の絶景部門、越前大自慢部門 優秀賞 各1点 賞金3万円
- 準優秀賞 各1点 賞金1万円
- その他各団体賞などがあります。



問合せ先 (一社)越前町観光連盟 ☎3711234

**越前陶芸まつり** 第38回

器が楽しいと毎日が嬉しい!

**会場** 越前陶芸村  
**開催日** 5/26(土)・28日  
**時間** 9:00~17:00 (最終日は16:00まで)

**5/26土 特設ステージ**

- オープニングセレモニー ●9:00~
- やきものオークション ●12:00~13:30
- FBCラジオ公開生放送 ●13:00~
- 歌謡・ものまねショー ●14:10~14:50(予定) 石原詢子 歌謡ショー ●14:50~15:30(予定) 君島 達ものまねショー

**5/27日**

- さつきあげ茶会 (第2公園) ●10:00~16:00 (雨天時:茶の館) 茶券は総合案内所で販売。
- 特設ステージ ●郷土芸能などの発表 ●10:00~
- やきものオークション ●参加自由
- 雪んご餅つき振舞 (越前陶芸村文化交流会館前) ●1回目10:00~ ●2回目14:00~ 数に限りがあります。

**同時開催イベント**

- 福井県陶芸館 ■明治150年記念 「明治時代のふくい・近代のくらしとやきもの」 ●4月7日~6月3日 (入場料:300円)
- 越前陶芸村文化交流会館 ■越前焼で珈琲時間作家展 ●4月14日~5月28日 (有料)
- 草月陶房 ■花のOMOTENASI vol.2 ●5月26日・27日 10:00~16:00 ※いけばな体験ワークショップ有り(有料)
- 越前古窯博物館 ■天心堂 茶会 ●5月27日 9:00~16:00 (有料)

**5/26土・28日 「越前焼」陶器市**

- 特産品バザー 越前伝統工芸品販売コーナー たけのこ茶屋
- 越前焼輪投げコーナー (芝生広場)
- 5月26日・5月27日 ●新窯焼成見学 (福井県工業技術センター産業指導分所棟「越前窯」) 電動ろくろ体験・おそろ絵付け教室 (福井県陶芸館前) いけばな展 (越前陶芸村文化交流会館) ワクワク子どもあそびコーナー (第2公園) 窯元めぐり子どもスタンプラリー (総合案内所)

陶芸まつりのメインイベント 県内窯元が一挙集結! この3日間は、「器」お買い得な越前焼が勢揃い!!

ゴールデンウィークの施設営業日のお知らせ

	5月						電話番号 (市外局番:0778)
	1(火)	2(水)	3(木)	4(金)	5(土)	6(日)	
朝日地区	福井総合植物園プラントピア	○	○	○	○	○	34-1120
	道の駅「パークイン丹生ヶ丘」	○	○	○	○	○	34-2850
	越前町老人福祉センター「幸若苑」	○	○	○	○	×	34-2095
	糸生温泉「泰澄の杜」	17:00~	○	○	○	○	34-2322
宮崎地区	越前陶芸村文化交流会館	×	○	○	○	○	32-3200
	福井県陶芸館	×	○	○	○	○	32-2174
	越前焼の館	○	○	○	○	○	32-2199
	越前古窯博物館	×	○	○	○	○	32-3262
	花みずき温泉「若竹荘」	○	○	○	○	○	32-2753
	おもいでなファーム	○	○	○	○	○	32-3545
越前地区	越前町老人憩いの家「陶寿園」	○	○	○	○	○	32-3105
	道の駅「越前」	○	○	○	○	○	37-2360
	越前温泉露天風呂「漁火」	○	○	○	○	○	
	アクティブハウス越前	○	○	○	○	○	37-2626
	越前がにミュージアム	○	○	○	○	○	
	越前うおいち	○	○	○	○	○	37-2500
	越前温泉「なぎさの湯」	×	○	○	○	○	
	越前温泉「道の湯」	○	×	○	○	○	37-0637
	越前温泉露天風呂「日本海」	○	○	○	○	○	
	越前岬水仙ランド	○	○	○	○	○	37-2260
ガレットカフェHAZE	○	○	○	○	○		
織田地区	水仙荘	○	○	○	○	○	37-2501
	織田文化歴史館	×	○	○	○	○	
	雨田光平記念館	×	○	○	○	○	37-1112
	オタイコ・ヒルズ	×	○	○	○	○	
悠久ロマンの杜	×	○	○	○	○	37-1585	
							36-2288
							36-2666
							36-2061
							36-2050

※あくまでも予定ですので、変更する場合があります。詳しくは、各施設へお問合せください。○:通常営業 ×:休館

目指せ「かに博士」開催

館内に隠されたヒントをもとに問題にチャレンジ。見事全問正解した「かに博士」には、プレゼントをご用意しております。

**日時** 5月3日(木)~5日(土) 午前9時~午後4時

**参加費** 無料(別途入館料がかかります)

**入館料** 大人500円 小人300円

**問合せ先** 越前がにミュージアム ☎3712626



越知山泰澄塾 創立30周年記念 第30回 泰澄越知山登山

美しいブナ林を満喫しながら、越知山から60体のお地蔵様をたどり、泰澄大師の修行道歩きましよう。山頂では、泰澄祭、神事、泰澄鍋のふるまい、三味線コンサートをを行います。

**日時** 5月27日(日) 雨天決行

**集合場所** 奥糸生多目的センター登り口(小川)

**対象者** 小学生以上(小学生は、保護者同伴)

**定員** ショートコース、ロングコースとも先着40人

**持ち物** 弁当、水筒、雨具、防寒具など

**その他** 事故や怪我の対応は自己責任でお願いします。

**問合せ先** e-こ朝日 ☎3417771

行程

午前7時30分 集合・受付

午前7時55分 登山口出発

午前11時 山頂

午後2時50分 ショートコース終了予定

午後3時40分 ロングコース終了予定

**服装** 長袖シャツ、長ズボンなど山歩きに必要とされる格好



母方の祖母から葉書カタカナで 他人まで子になりすまし金せびる

富田コズエ 渡辺 照子



どの部屋にもテレビがあってひとりぼろ 金送れ葉書ですます子は元氣

嶋田富士雄 笹下 利行

第33回 **こちら健康増進係**

Health Promotion engagement  
みなさんの健康づくりを応援します！

平成30年度の「健康診査・がん検診」が始まります

糖尿病や高血圧症、脂質異常症といった生活習慣病やがんは、自覚症状がなく進行していきます。毎年検診を受けて身体の状態を確認し、生活習慣を見直して、病気を予防していきましょう。

検診案内・受診券を送付します

健康診査・がん検診の対象となる人には、緑色の封筒で5月中旬に送付します。検診の詳細をご確認ください。



受診券を使用すれば、安く検診を受けることができます。ぜひ、ご利用ください。

医療機関で受けることもできます

料金は集団検診と同額です。

検診意向調査にご協力をお願いします

案内に「検診意向調査（返信用はがき）」を同封しています。受診予定の有無や、受けない場合の理由など、検診受診状況をお聞かせください。

おすすめします！大腸がん検診

大腸にがんやポリープがあると出血し、便に血液がつくことがあります。便に血液がついているかを調べる検査です。

対象者 40歳以上

料金 500円（75歳以上は200円）

- 受診券と料金を持参し、採便容器を購入してください。
- 自宅で2日分採便し、容器を提出してください。

採便容器の購入と提出場所

- 集団検診会場
- 指定医療機関
- 健康保険課
- 各住民サービス室

※詳細は、受診券をご覧ください。



自宅で専用容器に便を採って、提出するだけの手軽な検査です。食事制限もありません。

都合の良い日に、容器の購入や提出ができます。

受診券があれば、ご家族分の容器もお渡しできます。



無料受診券（クーポン券）を送付します

下記のみなさんは、今年度の対象検診を無料で受診することができます。上記の受診券とは別にクーポン券をお送りしますので、ぜひ受診してください。

対象となる検診・検査	対象者
子宮頸がん検診	平成31年3月末までに21歳になる女性（平成9年4月2日～平成10年4月1日生まれ）
乳がん検診	平成31年3月末までに41歳になる女性（昭和52年4月2日～昭和53年4月1日生まれ）
肝炎ウイルス検査	平成31年3月末までに41歳になる人（昭和52年4月2日～昭和53年4月1日生まれ）で、過去に検査したことのない人

問合せ先 健康保険課 ☎34-8710

プラントピア 春のイベント情報

植物園の日

日本植物園協会では、植物園活動を推進するため、毎年5月4日（みどりの日）を「植物園の日」と定めています。当園では、植物講座や特別体験コーナーを行います。

日時 5月4日（金・祝）  
園長と歩く「春の植物観察」

松本園長によるスライド講演と園内観察です。春の植物園を園長と一緒に満喫してください。

- スライド講演 時間 午前10時～10時30分
- 園内観察 時間 午前10時30分～正午（小雨決行）

開園記念日

プラントピアは、平成6年6月1日に開園しました。開園を記念して6月2日（土）3日（日）は入園料が無料になります。

花の苗プレゼントや野鳥観察会などいろいろなイベントを開催予定です。

また、3日（日）に行う「多肉植物寄せ植え教室」の参加者を募集します。

- 日時 6月3日（日）  
午前10時30分～正午  
午後2時～3時30分
- 参加費 各20人  
10000円

問合せ先

福井総合植物園プラントピア  
☎34-1120



▲多肉寄せ植え



※フラッグガーランドとは、三角形の旗状の装飾をあしらったものです

親子で楽しむ「フラッグガーランド作り」  
カラフルで可愛い壁に飾るガーランドを作ります。  
時間 午前10時～正午、午後1時～4時  
材料費 3000円  
入園料 大人 3000円  
（別途入園料が必要です）  
中学生 2000円  
小学生 1000円

越前陶芸村文化交流会館を楽しもう！ 5月のイベント情報

5月の休館日 1・7・14・21・29日 開館時間 午前9時～午後5時（最終入館は午後4時30分）

越前焼で珈琲時間 作家展

越前焼作家の作った珈琲カップの中から、好きなカップを自分で選び利用できるコーヒーコーナー「越前焼で珈琲時間」は、陶芸公園を眺めながら越前焼をもっと気軽に楽しんでもらいたいと常設展示しています。その「越前焼で珈琲時間」出展の作家展を開催します。カップはもちろん、皿、花器、酒器など、お好きな作家の何が出品されているかは、ご来場してからのお楽しみ！

- 会期 開催中～5月28日（月）まで  
※会期中休館日：1・7・14・21日
- 時間 午前9時～午後5時（最終入館は午後4時30分）
- 場所 越前陶芸村文化交流会館ロビー
- 入場料 無料

今月の陶と「 」と花のテーマは…  
「ジャムスプーン」

風薫る5月、ピクニックのお供にもつれて行きたくするようなジャムスプーンを作ってみませんか？

- 日時 5月20日（日） 午後1時30分～
- 場所 越前陶芸村文化交流会館ロビー
- 参加費 2,500円（材料費込み）
- 定員 10人



Sweet Cafe

陶芸まつりでの素敵なお買い物のあと、文化交流会館でほっと一息…  
美味しいコーヒーと、陶芸村では「陶芸まつり」でしかお目見えしないミスタードーナツはいかがですか？

ミスタードーナツ出店日 5月26日（土）・27日（日） 午前9時～



問合せ先 福井県陶芸村文化交流会館 ☎32-3200

越前町国民健康保険第2期保健事業計画（データヘルス計画）・  
第3期特定健康診査等実施計画を策定しました

平成28年度の国民健康保険特定健診などの状況より

健康課題

- ・特定健診では、メタボリックシンドローム（内臓脂肪症候群）該当者と予備群の割合や、血圧、血糖、脂質の3つの異常値の重なりがある人の割合が高くなっています。
- ・40歳から64歳までの要介護認定者の有病状況は、脳卒中が多く、その基礎疾患として糖尿病、高血圧、脂質異常症が多くなっています。
- ・人工透析の費用は、糖尿病性腎症によるものが費用全体の約6割を占めています。



短期目標

高血圧、脂質異常症、糖尿病、メタボリックシンドロームなどの対象者を減らしていきます。

中長期目標

脳血管疾患（脳梗塞など）、虚血性心疾患（心筋梗塞など）、糖尿病性腎症（人工透析など）を減らしていきます。

特定健診と保健指導

- ・特定健診受診率と保健指導実施率の向上
- ・かかりつけ医と連携した、糖尿病性腎症、虚血性心疾患、脳血管疾患の重症化予防



健康寿命の延伸

医療費の適正化

計画期間は、平成30年度から平成35年までの6年間です。  
町ホームページからダウンロードできますので、ぜひご覧ください。



問合せ先  
健康保険課 ☎34-8710

こころとからだのカレンダー

♥2歳児健診

5月22日(火)	午後1時～4時	織田コミュニティセンター
----------	---------	--------------

♥離乳食教室・後期（予約制）

5月15日(火)	午前9時30分～正午	織田コミュニティセンター
----------	------------	--------------

♥助産師さんとの座談会（予約制）

5月28日(月)	午前9時30分～正午	織田コミュニティセンター
----------	------------	--------------

♠心をややす相談会（予約制）

5月22日(火)	午前9時30分～正午	役場別館
----------	------------	------

♠休日当番医

5月3日(休)	織田病院	☎36-1000
5月4日(金)	織田病院	☎36-1000
5月5日(土)	織田病院	☎36-1000
5月6日(日)	織田病院	☎36-1000
5月13日(日)	織田病院	☎36-1000
5月20日(日)	橘医院	☎36-0015
5月27日(日)	整形外科大城医院	☎32-3500

◆くらしの困りごと相談会

5月1日(火)	午後1時～4時	宮崎コミュニティセンター
5月8日(火)		越前地域福祉センター
5月15日(火)		織田コミュニティセンター
5月22日(火)		社会福祉センター

◆無料法律相談会（予約制）

5月22日(火)	午後1時～4時	社会福祉センター
----------	---------	----------

◆介護おはなし会

5月24日(休)	午後1時～3時	織田コミュニティセンター
----------	---------	--------------

◆子育てサロン

毎週水、金	午前9時30分～11時30分	社会福祉センター
-------	----------------	----------

問合せ先 ♠健康保険課 ☎34-8710  
♥子育て世代包括支援センター ☎34-8821  
◆越前町社会福祉協議会 ☎34-2388

Shining working youth  
輝いています！  
働く若者

第4回



丹生郡森林組合  
三橋 玖実さん  
(24歳 福井市)

■「ご安全に」という言葉を意識して日々頑張っています。

女性でありながら林業という仕事に携わり、今年で2年目となる三橋さんは、里山の暮らしにアコがれて神戸から福井へ移住し、林業カレッジに出会い、1年間の研修を経て丹生郡森林組合に就職しました。  
1年目は、チェーンソーを使用し、伐倒、造材、刈払機での下刈り、トラックでの運搬、重機での集材など現場の仕事を経験し、2年目の現在は、事務所の仕事をしているそうです。現場を知ることができたからこそ事務所内での仕事の重要性がよくわかると、現場での経験ができたことにとっても感謝しているそうです。

越前町は、山も海もあっておいしい食材が豊富なのところが大好きで、休日は、平日にはできない凝ったお料理に挑戦したり、おいしいものを食べに行き過ぎてお困りしているそうです。

■これから就職する人に向けて一言

林業はとにかくおもしろい！チェーンソーなどの機械を使うこともおもしろいし、現場の仕事と事務所の仕事繋がったときは、本当におもしろいと実感します。

図書館だより

みなさんの質問にお答えします



鮮やかな新緑の季節がやってきました。毎日の生活のなかで図書館を上手に利用したいものですね。今回は、図書館によくあるご質問をまとめてみました。

Q 探している本が近くの図書館にない場合は、どうしたらよいですか？

A 町内4館で所蔵している本の場合は、町内の図書館間での貸し借りが可能です。所蔵していない本の場合は、県立図書館などの公共図書館から借り受けし、近くの図書館へ届けます。  
(ご要望にお応えできない場合もあります。)

Q 借りた本が、2週間の期限内に読めなかったのですが、どうしたらいいですか？

A 借りた本に予約がない場合は、2週間の延長ができます。

Q 休館日は、いつですか？

A 毎週月曜日と、祝日の翌日（祝日の翌日が土曜日・日曜日の場合は開館）、年末年始、特別整理期間です。

Q 本の返却は借りた図書館でしかできませんか？

A 町内の図書館であればどこでも返却ができます。閉館の際には、返却ポストをご利用ください。  
(越前分館は返却ポストがありません)

問合せ先 町立図書館 ☎34-0395 越前分館 ☎37-7713  
宮崎分館 ☎32-7713 織田分館 ☎36-2288





# 越前町の指定文化財を訪ねよう 59

## — 日本遺産 編 —

**学M** こんにちは。今回は、江戸時代の越前焼についてお話ししましょう。

**E子** 平安時代末期から始まった越前焼の歴史も、ついに江戸時代までできましたね。この時代の越前焼生産には、どのような特徴があるのですか。

**学M** 越前焼は、庶民が日常で使うための陶器として生産されてきました。

**E子** いわゆる、「日常雑器」ですね。

**学M** そうです。その主な器種は、壺・甕・すり鉢でした。江戸時代、これに新しい製品が加えられます。さて、何でしょう？

**E子** 蛸壺ですか？昭和の時代まで、越前で生産された大量の蛸壺が瀬戸内海などで利用されていたと聞いたことがあります。

**学M** たしか、平安時代、室町時代まで蛸壺は作られていなかったのです、この時代に誕生したのでしょうか？

**E子** 残念ながら、違います。正解は、瓦です。屋根に葺く瓦ですか。以前、劔神社の説明の際に、小柏窯跡で瓦を生産していたという話を聞きました。

**学M** このあたりでは、古代から瓦を作っていたのではないですか？

**E子** たしかに8世紀の初めに瓦生産を行っていましたが、それ以後越前では瓦を作っていません。

**学M** なぜですか？

**E子** 古代に瓦を生産したのは、寺院の屋根に葺くためです。畿内で発掘調査をすると、宮都や寺院跡から大量の瓦が出土します。おそらく、畿内周辺の影響を受けて、寺院を建立する際に瓦窯も築いたのでしょう。

**学M** しかし、このような古代の瓦は越前の気候に適さなかったのではないかと考えられています。冬になり気温が下がると、瓦の細かい傷に水滴が付着し、それが凍ることによって瓦が破損するといわれています。

**E子** そのため、越前では平安時代から室町時代後期(戦国時代)まで、瓦を生産していませんでした。

**E子** そうなのですか。たしかに、中世の遺跡から瓦は出土しませんね。

**学M** 江戸時代になり、生産技術が向上したことによって、越前焼の瓦が誕生します。

**E子** 古代の瓦に比べて、技術的にどのような違いがあるのですか？

**学M** 越前焼の瓦には、釉薬が施されています。この釉薬は鉄分を多く含む土壌を水に溶かしたもので、施釉することによって、瓦の表面がガラス状に焼き上がります。

**E子** 瓦の表面が、ガラスのようにコーティングされるのですか。そういえば、織田文化歴史館で拝見した赤瓦の表面は光っていました。

**学M** 越前焼の瓦は赤黒く発色するため、「越前赤瓦」と呼ばれています。

**E子** これまで、石川県の金沢城や福井県の福井城などの発掘調査で越前赤瓦が出土しており、存在は知られていたのですが、生産地は不明でした。

**学M** 平成一八年(二〇〇六)、越前町教育委員会の発掘調査事業によって、平等区にある上鍵谷窯跡で、一七世紀中葉には瓦の生産を行っていたことが明らかとなりました。

**E子** 越前で培われた瓦生産の技術が、東北にまで伝わったとうかがいました。

**学M** そうです。現在、北海道函館市にある箱館奉行所の屋根には、越前赤瓦が葺かれています。これは最近に復元されたものです。約三万五千枚の瓦が使用されています。

**E子** 大量の瓦が、幕末には北海道にまで運ばれたのですか。やはり、越前窯は日本海沿岸一帯を代表する窯業産地といえます。

**学M** 次回より、明治時代の越前焼について学芸員Kさんが説明いたします。

**E子** 学芸員Kさんにお会いするのは、久しぶりです。楽しみです！

## なかよしひろば (園開放)

保育所(園)	実施日	電話番号
朝日西保育所	5月は実施しません	34-5602
朝日南保育所	5月は実施しません	34-1614
あさひ保育所	5月は実施しません	34-0081
あさがお保育園	5月は実施しません	34-1110
宮崎中央保育所	5月は実施しません	32-2067
小曾原保育所	5月は実施しません	32-2039
陶の谷保育所	毎日午前中	32-3014
西徳寺保育園	要問合せ	37-1354
四ヶ浦保育園	毎日午前中	37-0305
織田保育所	毎日午前中	36-0160
はぎの保育園	毎日午前中	36-0396
たいら保育園	毎日午前中	36-0251

※内容などは、各保育所(園)にお問い合わせください。

**人口と世帯**  
(4月1日現在)

人口 **21,894人**  
(前月より54人減)

男 **10,610人**  
女 **11,284人**

世帯数 **7,272戸**

(外国人の人口と世帯数を含んでいます)



## 新しい家族です (敬称略、4月15日現在)

西田中	山田	美桜	(尚徳、女)
上川去	笠島	蒼太	(満、男)
氣比庄	山田	和依	(浩輔、男)
小倉	青山	幸奈	(浩行、女)
小曾原	今井	結晴	(謙一、女)
櫻津	山田	花音	(隆一、女)
小樺	中野	瑛斗	(玲、男)
小樺	増田	ちなみ	(充宏、女)
厨	島田	桜羽	(繁徳、女)
馬場	轟	彩心	(雄士郎、女)
平等	高橋	優	(慶彦、男)
赤井谷	島田	來那	(和宜、女)

## おくやみ (4月15日現在)

朝日	古城	康武さん	(90歳)
朝日	竹内	鋭次さん	(74歳)
佐々生	藤井	琢磨さん	(94歳)
佐々生	館	きみ子さん	(91歳)
氣比庄	上野	志げさん	(97歳)
天寶	板橋	光志さん	(73歳)
天谷	駒	啓一さん	(67歳)
小曾原	山内	龍二郎さん	(91歳)
櫻津	八田	ツヤコさん	(94歳)
上野	黒田	富子門さん	(92歳)
宿	熊谷	ハルイさん	(92歳)
新保	川崎	岩雄さん	(81歳)
大樺	古木	君枝さん	(79歳)
大樺	貴田	正美さん	(86歳)
厨	竹田	清さん	(61歳)
岩倉	佐々木	秀男さん	(88歳)

## 表紙の写真

この写真は、「第8回越前陶芸村しだれ桜まつり」の一場面です。

あいにくの曇り空でしたが、陶芸公園の一番奥にある子供広場のしだれ桜は、このイベントを待ちわびたかのように満開に咲いていました。

朝早くから、小さなお子さんの手とり、多くの家族連れが、越前焼のワークショップをはじめ、約75店舗が軒を連ねるクラフト市や県内外から集まった多様な味覚を楽しめるフードコーナーを思い思いに楽しんでいる様子でした。

表紙の四字熟語「桜花爛漫」は、桜の花が咲き乱れている様子を表す言葉です。子供広場で遊んでいる子どもたちの笑顔も、しだれ桜に負けないくらい美しく見えました。

## 編集後記

人事異動により、5月号から広報えちぜんへの担当をすることになりました。

これまでの仕事とは全く違い、日々締め切りに追われる感じにあせりの色を隠せませんが、前任であるS氏の広報への熱い気持ちを受け継ぎ、町民のみならず身近でホットな越前町の魅力を発信していけたらいいと思います。

## 丹南ケーブルテレビガイド

### 5月の越前町関連の番組放送予定

たんなんスマイルTV (デジタル091ch)

- 「Jr.+ (ジュニアプラス)」  
熱中！スポーツキッズ  
バレーボールチーム 越前男子 JVC  
【5月12日(土)～5月18日(金)】
- 「丹南キッズ～言葉のタイムカプセル～」  
あさひ保育所①②③  
5月12日(土)～18日(金)  
5月19日(土)～25日(金)  
5月26日(土)～6月1日(金)
- 「越前町いきいき情報局」  
①7:55～ ②12:55～  
③19:55～ 毎日5分間放送中！  
子育て世代包括支援センターを開設しました  
【4月28日(土)～5月11日(金)】  
越前陶芸まつり開催！  
【5月12日(土)～5月25日(金)】

※町公式動画チャンネルで、「いきいき情報局」を放送開始日から同時配信！  
バックナンバーを含め、いつでも「いきいき情報局」がご覧いただけます。



※番組は予告なく変更されることがありますので、ご了承ください。  
問合せ先 丹南ケーブルテレビ(株) 番組制作課 ☎51-0101

# 地域を二気!!! Echizen Town well!

## 地域おこし協力隊を受け入れました



4月1日から、大谷幸寛さんを地域おこし協力隊として委嘱しました。越前町では3人目の受け入れとなります。

大谷さんは、定住促進課に配属され、「移住コンシェルジュ」として町が取り組んでいる移住・定住に関する事業の推進や町外者の視点を活かした情報発信などを行います。

また、多様化する移住相談に瞬時に対応できる機動力を備え、きめ細やかな相談体制を整えるため活躍します。

### ▶地域おこし協力隊とは？

地方自治体が都市住民を受け入れ、地域協力活動をしてもらい、あわせて定住・定着を図りながら、地域の活性化につなげることが目的です。

総務省が行う取り組みで、協力隊員は最長3年間まで活動費などの支援を受けることができます。町では、平成25年度から「地域おこし協力隊」を受け入れ、過疎地域の活性化、地域の情報発信、観光面などで、地域力向上に取り組んでいます。

### ▶隊員のご紹介

【委嘱期間】 概ね1年以上最長3年間  
【住居地】 東区（織田地区）

前住所地：東京都荒川区  
出身地：福井市

おお くに ゆき ひろ  
**大谷 幸寛さん 26歳**

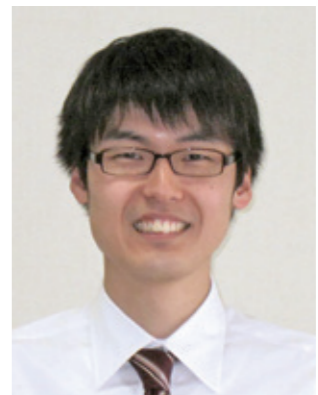

この度、越前町の地域おこし協力隊となりました大谷幸寛と申します。4月から、移住コンシェルジュとして、移住相談や移住促進活動に従事することになりました。

越前町は、越前焼という伝統的な工芸品があり、自然も豊かで、文化的な素地のある町だと感じています。私は、音楽を初めとした文化的なものが好きで、イベントの企画なども行ってきました。

日常に文化が溢れる町にすることで、町内のみならずにより楽しい生活を送っていたらいい、その楽しい雰囲気に着かれて移住したくなる、そのような町にしていきたいと思っています。

まずは、地域のみならずと早く打ち解けたいと思っていますので、よろしくお願ひします。

## Kick off! 越前町若者移住促進 プロジェクトチーム キックオフ!



SUMOSSE ▶  
(<https://echizen-iju.jp/>)  
移住希望者の専用サイトです。空き家情報バンクや移住・二地域居住体験施設の予約、移住に関する様々な補助制度などについてご紹介しています。



### ▶今年度の予定

- 6月2日(土) 田植え体験イベント (熊谷区)
- 8月 陶芸イベント
- 10月 研修会

### ▶メンバー募集

- 年齢 18〜40歳くらいまでの人
- 居住 町内在学、在勤、在住の若者
- 条件 町外在住でもOK
- ・ 越前町のために貢献したいという気持ちを持った若者
- ・ 越前町を楽しく盛り上げたい!という気持ちを持った若者
- ・ 若者移住促進活動に興味がある若者
- 活動内容
  - ・ まちを盛り上げるために何をやりたいかをチームで話し合い、それを実践
  - ・ 町内外で開催される研修会に参加



### ▶チームリーダー 井上 高宏さん (八田区)



学生時代、県外から帰省する度に、今まで気付かなかった地元の魅力や様々な「豊かさ」を実感しました。そのとき感じた越前町っていいところだなあとという思いを、より多くの県外の人々に、チーム一丸となって伝えて行けたらと思っています。

まずは、町の魅力を発信するイベントの開催などを通じて、我々地元の人を楽しみながら、来てくださった人と交流を深めたり、町のことを伝えていけたらと思っています。

越前町に、若者、バカ者、よそ者が集結することを目標に頑張っていきたいです!

問合せ先 定住促進課 ☎ 34-8727

自然の食材にめぐまれて 心も体もぽっかぽか！



桜の下でお花見給食



ほお葉めしづくり

朴葉の葉っぱ  
いいにおい！



秋にはおいしい  
おにぎりに変身



5月に田植え  
をしたよ



おもちつき

みんなで摘んだ  
よぎを入れて  
おもちつき

LINE@ 越前町公式LINE@は「ともだち」を募集中です

越前町



越前町公式LINE@配信中です

越前町公式LINE@の「ともだち」登録はお済みですか？越前町公式LINE@では、イベント情報、子育て情報、就労支援情報、移住定住に関する情報などのお役立ち情報を配信中です。過去の配信情報は、タイムラインからご覧いただけます。



他には何ができるの？

現在は、情報の配信のみですが、今後は、トーク機能を使ったQ&A機能や、アンケート機能などを使って、町民のみなさんに寄り添う広報手段としての整備を目指します。

どうやって登録するの？

LINEアプリをインストールし、メニュー画面の「友だち追加」で右記の「QRコード」を読み込むか、「ID検索」を選択し、「@echizentown」で検索してください。



まずは、「ともだち」登録1,000人を目指します。

問合せ先 総務課 ☎34-8700

