

人と技 みどり 海土里 織りなす 快適なまち

広報 えちぜん

Communication Magazine Echizen



越前二の宮劔神社 左義長

～ 無病息災 昇る炎に1年の幸せを願う～



越前町

特集 Special feature article

越前町役場 新庁舎2～3

“えちぜんっ子”の未来のために18～19

2019. 3

No.170

越前町役場 新庁舎

新庁舎の各階配置計画・内観
仕上げイメージをご紹介します

2 1階 ロビー



ゆとりのあるロビー空間を確保し、各課ごとに色を区別することにより、窓口の分かりやすい動線とします。明るいイメージの中、カウンターには木材を活用して暖かみを持たせます。

1 1階 エントランスホール



エントランスホールは、3階まで吹抜けて開放感のある空間を演出します。エントランスホールの左側にスペースを設け、くつろぎの場やイベントなど多目的に活用できます。

4 2階 応接室



西側の壁全面に、越前焼タイルを使用し、お客様をもてなします。

3 2階 渡り廊下 → 会議室



吹抜けに接する場所には、手摺りを設置します。会議室の壁も木材を活用することで、色合いに統一感を持たせます。

6 3階 議場



議場は円形を採用することで活発な議論が期待されます。天井や壁の仕上げは木材を活用し、正面には越前焼タイルを用い、落ち着いた雰囲気の仕上がりになります。

5 3階 ロビー → 議会各室



天井は吹抜け部分と同様のデザインを採用します。議場、全員協議会室に向かう廊下の床は、色合いを分けたタイルカーペットを使用します。

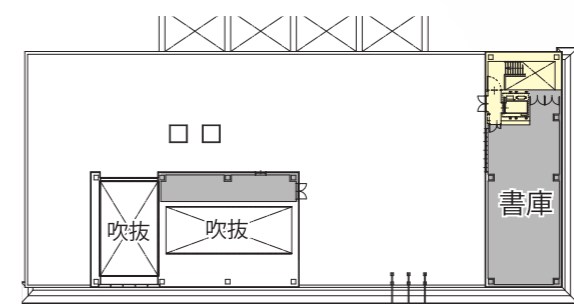
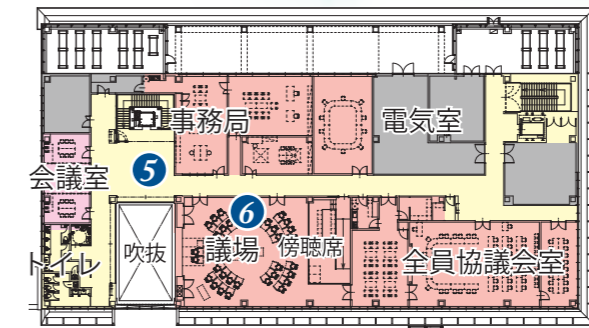
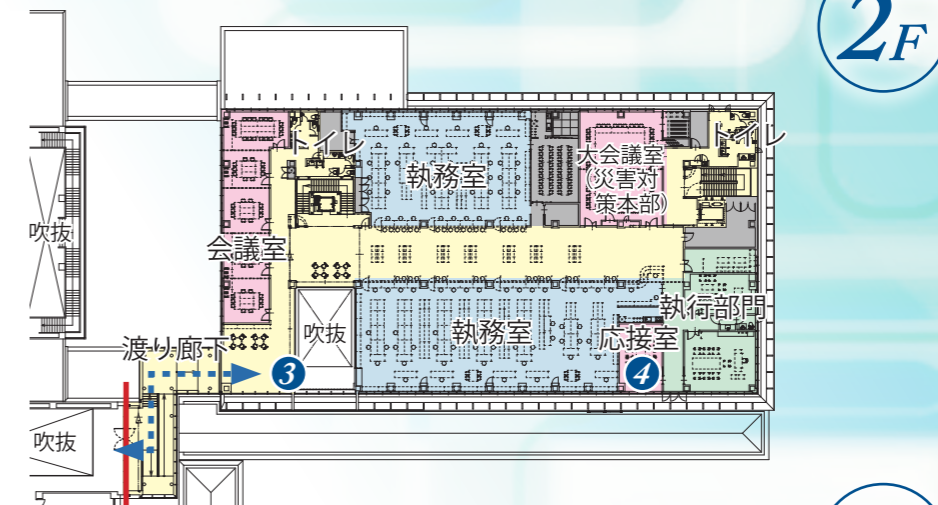
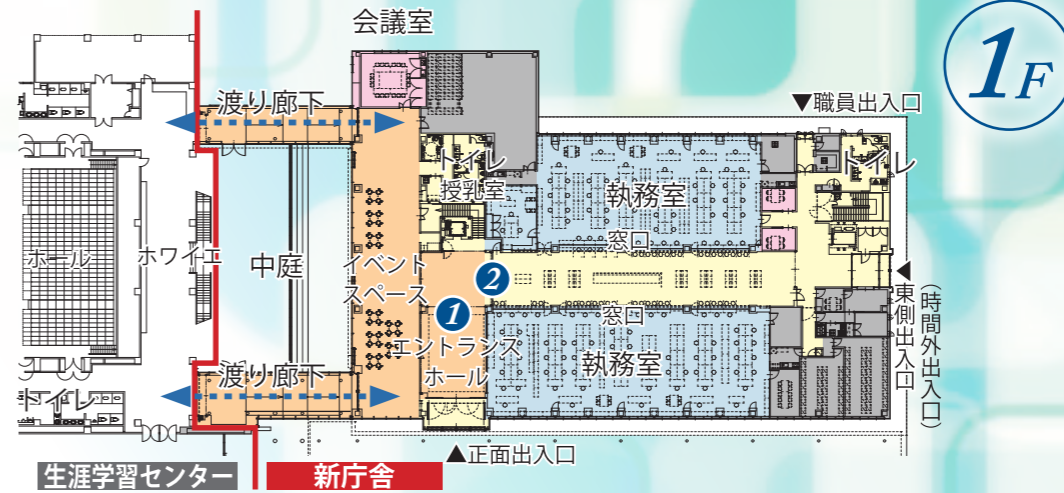

新庁舎の外観は、町内に残る伝統的な民家の意匠をモチーフとして、水平な軒先のある屋根と格子状の梁と柱を表現しています。内観は、漆喰の白壁や格子状の黒い梁や柱をイメージとした仕上げを取り入れる予定です。

また、エントランスホール、イベントスペース、会議室や議会フロアなど、町民のみなさんの活動エリアには、越前焼のタイルや手洗鉢、町産材の木材など地元産材を随所に活用します。

一方で、執務室エリアは、簡素で明るさを持ったイメージにするなど、メリハリをつけた内観仕上げを計画しています。



Information from fire department

消防署からのお知らせ

春は火の取り扱いにご注意を

春の火災予防運動

3月20日(水)～26日(火)

火災多発注意！！

この時季は空気が乾燥し、山火事が起きやすくなります。山火事のほとんどは、たき火やたばこなど、人間の不注意によって引き起こされます。

貴重な森林を山火事から守るため、ハイキングや山菜採りなどで山に入るときは、火の取り扱いに十分注意してください。

住宅用火災警報器の点検をしましょう

住宅用火災警報器の設置が義務付けられてから10年以上が経過しています。みなさんが設置された警報器を今一度点検してください。

その際、ご家庭に設置の住宅用火災警報器が正常に作動するのか、実際にどんな警報音が鳴るのかを家族で確認しましょう。

あれっ？音が鳴らない…

次のことを確認しましょう

- 電池はきちんとセットされていますか？
- 住宅用火災警報器の寿命が過ぎていませんか？
(本体の寿命は10年が目安です)

住宅用火災警報器が正常に作動しない場合は住宅用火災警報器本体、または電池を速やかに交換してください。



問合せ先 鯖江・丹生消防組合消防署

越前消防団 団員募集中

丹生分署 ☎36-0119

朝日分遣所 ☎34-0119

越前分遣所 ☎37-0119

<http://www.fd-sabaenyu.jp/>



文化財防火デーにともない防ぎよ訓練と立ち入り検査が実施されました

第65回文化財防火デーにともない、越前町では文化財防ぎよ訓練と、文化財の立ち入り検査を実施しました。

文化財防ぎよ訓練は1月20日、鯖江・丹生消防組合が日吉神社（内郡）で実施しました。日吉神社には、鎌倉時代につくられたという県指定文化財の「木造大日如来坐像」をはじめ、町指定文化財の「木造 地藏菩薩立像」など貴重な文化財が伝えられています。

当日は雨でしたが消防署職員や消防団員の他、区民のみならずも多数参加して、バケツリレーによる消火訓練、文化財に見立てた箱を使った運び出し訓練などが実施されました。

文化財立ち入り検査は1月24日、町教育委員会が、国の登録文化財である越前古窯博物館旧水野九右衛門住宅主屋（以降旧水野家住宅・小曾原）で実施しました。旧水野家住宅は、昨年の5月2日に国の登録文化財になりました。元々は熊谷に住んでいた古越前の研究者、故水野九右衛門氏の住居で、天保6年（1835年）に建てられたものです。

当日は、鯖江・丹生消防組合丹生分署の協力を得て、旧水野家住宅の防火点検を行いました。消防署員から立ち会った古窯博物館職員に、開館時の避難誘導方法などについてアドバイスがありました。



▲旧水野家住宅にて立ち入り検査



▲日吉神社にて文化財防ぎよ訓練（バケツリレー）



男女共同参画・人権のとびら Vol.32

えちぜん男女共同参画 まちづくり推進委員会 & 人権教室

1月17日、織田コミュニティセンターで第2回えちぜん男女共同参画まちづくり推進委員会が開かれました。はやおき亭貞九郎氏を講師に、「じえんだー」と題して、男女共同参画の視点から少子高齢化などの社会問題を取り上げ、軽妙な語り口調でユーモアを交え、分かりやすく語っていただきました。まちづくり推進員のみなさんは、熱心に耳を傾けていました。



▲はやおき亭貞九郎氏



▲ことばクイズの様子

また、1月24日、人権擁護委員が織田小学校を訪れ、人権教室を開きました。1・2年の児童が、紙芝居「ずっとともだちでいたいから」、絵本「はなさき山」を鑑賞し、クイズをしながら、あたたかい人権ことばの木を完成させ、相手を思いやる心など人権について学びました。



問合せ先 男女共同参画・人権室 ☎34-8715

不在者投票

長期の出張や入院などで投票所での投票ができない人が、出張先や指定病院・老人ホームなどで投票日の前に投票ができる制度です。

出張先など越前町以外の市区町村の選挙管理委員会での不在者投票

出張先など越前町以外の市区町村で不在者投票を行う場合は、次の方法で行います。

- ①「期日前投票不在者投票宣誓書兼請求書」により、越前町選挙管理委員会委員長に対して、投票用紙などの交付を請求してください。
②請求を受けた後、投票用紙などを交付（郵送）しますので、これらを出張先などの市区町村の選挙管理委員会に持参して投票を行ってください。
※郵便でやり取りをするため、時間がかかります。早めに越前町選挙管理委員会にお問い合わせください。

不在者投票指定施設における不在者投票

都道府県の選挙管理委員会が指定する病院や老人ホームなどの施設に入院・入所している人は、その施設内で不在者投票ができます。病院や老人ホームなど施設の職員に不在者投票したい旨を申し出てください。

郵便等による不在者投票

身体障害者手帳、戦傷病者手帳または介護保険の被保険者証の交付を受けている人は、障がいや要介護の程度により自宅で郵便による投票ができます。
手続きなどは、早めに越前町選挙管理委員会にお問い合わせください。

越前町内で投票できる人

日本国籍の満18歳以上で、越前町に3か月以上住んでいる人

- ※満18歳以上の人…平成13年4月8日以前に生まれた人
※3か月以上住んでいる人…平成30年12月28日以前に転入、またはそれ以前から住んでいる人。
※平成30年12月29日以降に県内の市町に転出した人は、投票時に「同一県内居住証明書」の提示または「引き続き福井県内に居住していることの確認」が必要です。詳細は、町ホームページでご確認ください。

投票所入場券

3月22日以降に郵便で各世帯にお届けします。投票所にお出かけのときは、それぞれ自分の分を切り離してお持ちください。

- ※投票日当日に投票ができるのは、投票所入場券に記載された投票所のみです。
※投票所入場券を忘れた場合や紛失した場合でも投票はできます。運転免許証などの本人確認ができるものをご持参ください。

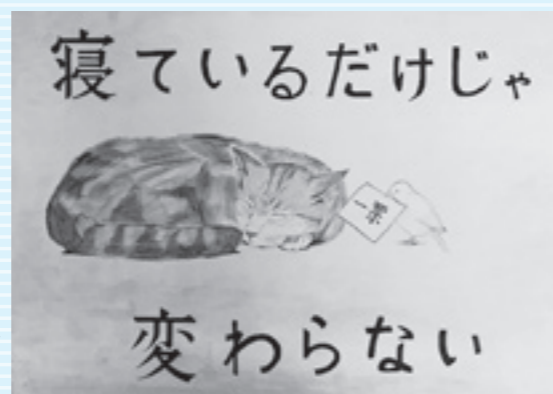

平成30年度明るい選挙啓発ポスターコンクール▶
文部科学大臣・総務大臣賞受賞作品
越前中学校3年 親崎智乃さん

問合せ先 越前町選挙管理委員会 ☎34-8700 (総務課内)

「どこ行くの? ランチに買い物 あと選挙」※
4月7日(日)は

福井県知事選挙および福井県議会議員選挙

の投票日です

選挙は、私たちの意見を政治に反映させるための大切な手段であり、最も重要な権利のひとつです。必ず投票しましょう。投票日に投票に行けない人は、期日前投票や不在者投票をご利用ください。

※平成30年度明るい選挙啓発キャッチフレーズ・標語
コンクール入賞作品 菱谷 圭輔さん (高佐区)

投票日当日に投票できる時間・場所
時間 午前7時～午後8時 (※印の投票所は午後7時まで)
場所 町内26投票所 (投票所は、各自の入場券に記載されています。)

- 第1投票所 越前町生涯学習センター
第2投票所 朝日中学校陽光館
第3投票所 朝日小学校
第4投票所 朝日南保育所
第5投票所 常磐小学校
第6投票所 朝日農村環境改善サブセンター
第7投票所 朝日西保育所
第8投票所 奥糸生集会施設
第9投票所 宮崎コミュニティセンター
第10投票所 小曾原保育所
第11投票所 陶の谷保育所
第12投票所 宮崎中学校
第13投票所 すいせん研修館 (※)
第14投票所 玉川地区集会施設
第15投票所 越前サブコミュニティセンター
第16投票所 新保地区集会施設
第17投票所 小樟地区集会施設
第18投票所 厨地区集会施設
第19投票所 白浜地区集会施設
第20投票所 米ノ地区集会施設
第21投票所 織田コミュニティセンター
第22投票所 平等婦人の家
第23投票所 山中児童館
第24投票所 萩野生活改善センター
第25投票所 箕松集落センター (※)
第26投票所 上戸集落センター (※)

期日前投票

投票日に仕事や旅行などで投票に行けない人が、投票日の前に投票ができる制度です。

- 期間 福井県知事選挙…3月22日(金)～4月6日(土)
福井県議会議員選挙…3月30日(土)～4月6日(土)
※選挙ごとに期日前投票できる期間が異なりますのでご注意ください。

時間 午前8時30分～午後8時

場所 朝日期日前投票所:越前町役場 宮崎期日前投票所:宮崎コミュニティセンター
越前期日前投票所:越前コミュニティセンター 織田期日前投票所:織田コミュニティセンター

- ※期日前投票は、4投票所のどこでも投票できます。
※本人確認のため、投票所へは各自入場券(入場券が届くまでは、運転免許証など)をご持参ください。
※朝日期日前投票所が朝日農村環境改善センター(役場別館)から越前町役場に変更になりましたので、ご注意ください。



平成31年度 通学支援補助制度の申請受付が始まります

町では、公共交通機関で通学する高校生の保護者に対し、学校教育の経済的負担を軽減することにより、子育て支援と定住促進を目的として、通学支援の補助金を交付します。平成31年度の申請受付は、3月1日(金)から開始します。

対象者

町内に在住し、通学のためにバスまたは電車の定期券を購入する18歳以下の高校生の保護者

申請者の負担額

月額5,000円
(年額最高60,000円)

補助金の額

定期券購入額から申請者の負担額を差し引いた額

その他

JR定期券とえちぜん鉄道定期券の申請は、定期券購入後の申請になります。

なお、平成30年度分の申請期限は3月22日(金)です。まだの人はお早めに申請をお願いします。

補助金申請・定期券購入手続き

補助金を受ける場合は、事前に「通学支援補助金定期券購入証明書」(以下「購入証明書」)の申請が必要です。申請用紙に生徒手帳(新1年生は、合格通知書)の写し、利用中の定期券をお持ちの場合は、定期券のコピーを添えて企画財政課または宮崎・越前・織田住民サービス室に提出してください。

町が発行した「購入証明書」を福井鉄道、京福バスの定期券購入窓口へ提出することで、補助金の額を差し引いた額(申請者の負担額)で定期券を購入することができます。ただし、対象となるのは、有効期間が平成31年4月1日以降のものです。

問合せ先 企画財政課 ☎34-8702
福井鉄道 ☎21-0703
京福バス ☎0776-57-7700

林道通行止のお知らせ

冬季間(3月末まで)は、林道が通行止となっています。通行止の路線は次のとおりです。

通行止の路線

- 越前西部1号線(午房ヶ平〜六呂師)
- 越前西部2号線(米ノ〜上山中)
- 越前西部3号線(上山中〜箕松、若荷)
- 厨〜小曾原線(古屋〜厨)

また、4月以降の積雪がある場合でも、林道は除雪を行いません。必要がない場合は、林道に進入しないようお願いいたします。

軽自動車などの廃車手続きは3月31日までに

軽自動車税は、毎年4月1日に軽自動車などを所有、使用している人に課税されます。

車両を解体したり、他人に譲ったりした場合でも、3月31日までに廃車や名義変更の手続きをしていない場合には、車両登録上の持ち主に引き続き課税されます。手続きについて、詳しくは、各機関にお問合せください。

軽自動車検査協会福井事務所
(福井市浅水) ☎050-3816-1774

軽自動車(三輪、四輪)
軽自動車検査協会福井事務所
(福井市浅水) ☎050-3816-1774

宮崎・越前・織田住民サービス室
軽二輪(125cc超〜250cc)、
小型二輪(250cc超)
福井運輸支局(福井市西谷)
☎0776-34-1601

農耕用車両、小型特殊車両、ミニカー
税務課、
軽自動車(三輪、四輪)
軽自動車検査協会福井事務所
(福井市浅水) ☎050-3816-1774

問合せ先 税務課 ☎34-8709

福井県市町総合交通災害共済に加入しましょう

福井県市町総合交通災害共済の平成31年度加入者の受付を行います。

共済期間

4月1日〜翌年3月31日まで
※途中加入の場合は、掛け金納入の翌日から

共済掛金

一人あたり年500円

申込みの方法

3月中に、各地区の区長を通じて加入申込書を配布しますので、加入者欄に丸印を記入し、掛金を添えて左記へ申し込んでください。

- ・各地区の区長、防災安全課、宮崎・越前・織田住民サービス室
- ・県内の福井銀行

見舞金の額

2万円〜100万円

見舞金の対象

- ①自動車・自動二輪車・自転車・電車・バス・旅客船・旅客機など、交通機関の運行に伴う事故
- ②身体障がい者用の車いすなどを道路上で使用中に起きた事故

※日本国内で発生した事故で、1週間以上の治療を要する障害から対象になります。

※事故発生時の状況によっては対象にならない場合がありますので、防災安全課でご確認ください。

「越前町おごと案内板」はじめました

2月1日から町内の事業所の求人情報を町ホームページに掲載し、町内で働きたい人へ発信するため「越前町おごと案内板」をはじめました。仕事を探したい人、働く人を募集したい事業者のみなさん、ぜひご利用ください。

掲載中の事業所(2月13日現在)

- 正社員
- 〔製造業〕 インクス(株)福井工場 (株)三興 (株)大生 (株)松田工務店
 - 〔運輸業〕 ニュー交通観光(株)
 - 〔医療・福祉〕 医療法人倉伊会 伊部病院 社会福祉法人 海楽園 社会福祉法人 敬老会

パート・アルバイト

- 〔製造業〕 インクス(株)福井工場 信和自動車工業(株)
- 〔宿泊業・飲食店〕 越前玉川の宿岩本屋 (株)うおたけ ビストロぷう・あ・ぷう (株)やまざき
- 〔医療・福祉〕 社会福祉法人海楽園

※情報は随時更新します。詳しくは町ホームページをご覧ください。

問合せ先

就労支援室
☎34-8705



職場での悩みごと無料相談会を開きます

解雇・賃金など、労使関係に悩みや困りごとはありませんか。労働問題専門家の福井県労働委員会委員が相談に応じます。県内の労働者、使用者いずれの相談も受け付けます。雇用形態は問いません。秘密は守ります。お気軽にお越しください。

職場での悩みごと無料相談会

日時 3月24日(日)
午後1時30分〜4時30分

場所 アオッサ 6階研修室
※予約は不要です。

見舞金の請求時に必要な書類

加入者証・交通事故証明書、診断書(組合指定)、自賠責保険における診断書と診療報酬明細書の写し(原本証明があるもの)など

※事故にあったら、小さな被害でもすぐに警察に連絡し、現場確認をお願いしてください。連絡が遅れると、事故証明が取得できない場合があります。

請求できる期間

事故の当日から2年以内

問合せ先

防災安全課 ☎34-8721



福祉タクシー乗車券更新のお知らせ

町では、日常的に自動車を運転することができない、次の要件に該当する人に福祉タクシー乗車券を交付しています。平成30年度中に交付した乗車券は、3月末で有効期限を迎えます。4月以降も乗車券が必要な人は、更新手続きをしてください。

対象者
町内に住所があり、次のいずれかに該当する人
・身体障害者手帳
1級の人、視覚・下肢・体幹の障がい
いで2級の人
・療育手帳 A1、A2の人
・精神障害者保健福祉手帳 1級、2級の人
ただし、次の人は、対象になりません。
・医療機関に入院中、施設に入所中の人
・自分で自動車を運転する人(体調不良などで一時的に運転しない場合は、対象になりません。)
※対象になる障がいの等級は、各障がいの個別の等級で判断します。例えば、上肢障がい3級と下肢障がい4級の方は、総合等級で2級になりますが、対象になりません。

助成金の額
タクシー普通車初乗り運賃額
※乗車券は、年間24枚です。年度途中で申請する場合は、月割りした枚数になります。

手続方法
印鑑と障害者手帳をご持参のうえ、福祉課または宮崎・越前・織田住民サービス室で手続きをしてください。
注意事項
・乗車券は、障がい者本人以外は使用できません。
・乗車の際には、必ず障害者手帳を運転者に提示してください。
・いかなる理由があっても再交付はいたしません。
・町外へ転出されたときは、未使用の乗車券をお返しください。

越前町福祉タクシー乗車券

利用者番号	第	号
氏名		
有効期限	2020年3月31日	
交付日	年	月 日

越 前 町

利用上のご注意

- この乗車券は、障がい者本人以外には使用できません。
- 乗車の際には、必ず障害者手帳を運転者に提示してください。
- 乗車1回につきこの乗車券1枚とタクシー料金(乗車券の助成金額を差し引いた額)を運転者に支払ってください。
- この乗車券は、再発行いたしません。
- 町外へ転出されたときは、未使用の乗車券をお返しください。

お問い合わせ
越前町福祉課 0778-34-8725

越前町福祉タクシー乗車券

利用者番号	第	号
利用者氏名	小笠原 勇貴	
有効期限	2020年3月31日	
発付年月日	2019年4月1日	
発行所	越前町長	
乗車日	年	月 日
乗車区間		
運転者氏名		

あなたの写真が絵はがきカレンダーに

越前地域コミュニティ運営委員会では、2020年の絵はがきカレンダーを作成するため、越前海岸の四季とくらしの写真を募集しています。あなたのお気に入りの写真をご応募ください。

応募方法
次の必要事項を記入し、写真データを添付のうえ、Eメールでご応募ください
①作品タイトル ②撮影場所
③撮影年月日 ④氏名(フリガナ)
⑤住所 ⑥電話番号
※応募作品は未発表のもので、ひとり3点まで
問合せ先
越前地域コミュニティ運営委員会
community@echizen-area.c-net
0377710



カメラアール利用停止のお知らせ

カメラアールは施設の耐震化を図る工事のため、7月から翌年3月末まで利用できません。利用者のみならず、ご不便をおかけしますが、ご理解をお願いします。

雨田光平記念館 展示替休館のお知らせ

雨田光平記念館は、展示替作業のため、次の期間を休館いたします。ご来館の際はご注意ください。

また記念館休館中の問い合わせは、織田文化歴史館(☎36-2288)へお願いします。
休館期間 3月25日(月)～31日(日)

平成30年度 工事等発注一覧(予定価格250万円以上) 1月16日～2月15日

工 事 等 名	地 係	請負金額	請負業者名	主 管 課
平成30年度 越前町役場本庁舎別館解体工事	内 郡	28,080,000	(株)大生	監 理 課
平成30年度 本庁舎整備事業公共下水道管路布設工事	西 田 郡	12,613,320	丹南開発(株)	監 理 課
平成30年度 本庁舎整備事業用水路移設工事	内 郡	22,042,800	(株)森下組	監 理 課
平成30年7月5日～7日 発生梅雨前線豪雨災害農地農業用施設復旧工事	下 山 中	11,748,240	山中建設(株)	農 林 水 産 課
平成30年度 米の浦漁港現地調査測量業務	米 ノ	2,527,200	(株)渚技研	農 林 水 産 課
平成30年度 越前西部3号線林道災害復旧工事	下 山 中	26,920,080	オタ建設(株)	農 林 水 産 課
平成30年度 厨～小曾原線林道災害復旧工事	厨	14,226,840	(株)北瀬海運建設	農 林 水 産 課
平成30年度 オタイコ・ヒルス給湯ボイラー取替工事	下 河 原	3,369,600	(株)K i K i	商 工 観 光 課
平成30年度 気比庄橋補修工事	気 比 庄	20,572,920	丹南開発(株)	建 設 課
平成30年度 七反田橋補修工事	七 反 田	18,446,400	(株)森下組	建 設 課
平成30年度 町道福井線道路改良工事(その2)	上 糸 生	2,634,120	斉藤建設(株)	建 設 課
平成30年度 町道福井線道路改良工事(その3)	上 糸 生 小 倉	4,155,840	オタ建設(株)	建 設 課
平成30年度 町道青少年旅行村線道路災害復旧工事(第1015号)	大 谷 寺	3,714,120	(株)森下組	建 設 課
平成30年度 町道血ヶ平梨子ヶ平線道路災害復旧工事(第1016号)	血 ヶ 平	17,636,400	(株)北瀬海運建設	建 設 課
平成30年度 町道梨子ヶ平ハツ保線道路災害復旧工事(第1017号)	梨 子 ヶ 平	2,727,000	(株)四ヶ浦建設	建 設 課
平成30年度 滝の川河川災害復旧工事(第1008号)	高 佐	6,480,000	橋本建設(株)	建 設 課
平成30年度 滝の川河川災害復旧工事(第1009号)	高 佐	2,667,600	橋本建設(株)	建 設 課
平成30年度 町道午房ヶ平線道路維持補修工事	午 房 ヶ 平	2,430,000	橋本建設(株)	建 設 課
平成30年度 上戸橋ほか橋梁補修詳細設計業務	上 戸 ほか	7,538,400	(株)サンワコン	建 設 課
平成30年度 町道福井線道路改良工事(その4)	上 糸 生 小 倉	2,948,400	(株)大生	建 設 課
平成30年度 町道栃川線消雪施設整備事業排水施設整備工事(その2)	天 王	3,510,000	(株)四ヶ浦建設	建 設 課
平成30年度 町道沖田・笠松線道路改良工事(その5)	笠 松	7,903,440	山中建設(株)	建 設 課
平成30年度 町道辻・上野2号線消雪施設整備事業取水施設改良工事	織 田 市	21,045,960	山中建設(株)	建 設 課
平成30年度 市姫橋中継ポンプ場No.1・No.2汚水ポンプ取替工事	市	2,944,080	(株)細川電工	上 下 水 道 課
平成30年度 漁業集落排水中継ポンプ場汚水ポンプ補修工事	小 樽 ほか	3,542,400	(株)大生	上 下 水 道 課
平成30年度 布ヶ滝水源地管理道路復旧工事	梅 浦	9,309,600	岬建設(株)	上 下 水 道 課
平成30年度 町営野球場屋内トイレ改修工事	上 川 去	4,903,200	(株)細川電工	ス ポー ツ 振 興 課

「まなびいネットふくい」をご活用ください！

県と県内市町が協力して運用しているサイト「まなびいネットふくい」では、誰もが参加できる講座や行事、お子さま連れで参加できるイベントなどの情報をインターネットで提供しています。「まなびいネットふくい」で検索でき、スマートフォンにも対応しています。ぜひ一度ご覧ください。

問合せ先
福井県生涯学習センター
☎0776-41-4200

引越しの際には住所の異動手続きを忘れずに！

入学や就職、転勤などで引越しをする場合は、正確な住所の届出が法律で義務付けられています。越前町から他の市町村へ住所を異動する場合は、引越しをする14日前から届出ができます。越前町から他の市町村に異動する手続き
住民環境課または各住民サービス室に身分証明書を所持するうえ、「転出届」を提出して、転出証明書を受け取ってください。引越後14日以内に転出証明書を添えて「転入届」を提出してください。

さんにはご迷惑をおかけしますが、ご理解をお願いします。また、マイナンバーカードをお持ちの場合は、住民票などの証明書をコンビニエンスストアで土日や夜間に取得する「コンビニ交付サービス」をご利用いただけます。

問合せ先
住民環境課 ☎34-8708



マイナちゃんのポイントマイナンバー

今月のマイナンバーカード休日交付窓口は、3月24日(日)です。ご予約は、22日(金)までに住民環境課(☎34-8708)へお願いします。

ちなみに…
マイナンバーカードの発行がスタートしてから3周年を迎えました。



今は無きつらなめでの通学路
幼な頃おやつがわりにつらな食べ

笹下 利行
富田コズエ

第41回 **こちら健康増進係**

Health Promotion engagement
みなさんの健康づくりを応援します！

つらい気持ちひとりで抱えていませんか？

悩みやつらい気持ちを話すことで、解決の糸口が見つかることもあります。心と体の健康、依存症など専門家が相談に応じます。参加料は無料で、秘密は厳守します。

心をいやす相談会

日時 3月19日(火)
午後1時30分～午後4時
(事前の予約が必要です)
場所 朝日保健センター
スタッフ 臨床心理士
問合せ先 健康保険課 ☎34-8710

こころの健康相談統一ダイヤル ☎0570-064-556

全国どこからでも共通の電話番号に電話すれば、電話をかけた所在地の公的な相談機関につながります。
相談先 福井県総合福祉相談所 (ほっとサポートふくい)
よりそいホットライン ☎0120-279-338
フリーダイヤル
全国どこからでもかけられます。専門の相談員が対応します。24時間通話無料です。
相談先 一般社団法人 社会的包摂サポートセンター

誰かの心のSOSサイン感じたら… あなたにもできることがあります

家族や同僚等の身近な人が、今までとは様子が異なるなどの変調に気づいたら、あなたがゲートキーパーになりましょう。

ゲートキーパーとは、下記のように悩んでいる人のそばで寄り添う役割を持つ人のことです。

気づき 家族や仲間の変化に気づいて、声をかける

つなぎ 早めに専門家に相談するよう促す

傾聴 本人の気持ちを尊重し、耳を傾ける

見守り 温かく寄り添いながら、じっくりと見守る



3月は、自殺対策強化月間です

イスに座って筋力アップ体操

筋力の維持、内臓脂肪を減らすために、簡単な運動をプラスしてみませんか？

日時 3月20日(水) 午後2時～3時
場所 織田コミュニティセンター
講師 NPO法人生涯体育学習振興機構 健康運動指導士
内容 イスに座って出来る体操
定員 20人(事前の予約が必要です)
持ち物 飲み物、運動靴(内履き)

平成30年度『えちぜん健康チャレンジ』

ポイント交換受付期間は3月31日までです

健康チャレンジポイントカードをお持ちの人で、健診受診・30日間の健康づくり実践・健康講座受講などですでに60ポイントを超えている人は、3月31日までに下記の交換場所で手続きをしてください。

なお、健康チャレンジポイントカードの配布は1月31日で終了しておりますのでご了承ください。

ポイント交換場所 (平日：午前8時30分～午後5時)
健康保険課、宮崎・越前・織田の住民サービス室
(3月の休日交換日) 3月31日(日) 午前9時～11時 健康保険課
持ち物 健康チャレンジポイントカード



問合せ先 健康保険課 ☎34-8710

ボタニカルフォト展

植物写真家である宮誠而氏のボタニカルフォトの新作「花掛軸」を展示します。ぜひこの機会に、植物の持つ美しさを最大限に引き出された魅力ある写真展にお越しください。

会期 3月31日(日)まで
入園料 一般 300円
中学生 200円
小学生 100円



問合せ先 福井総合植物園プラントピア ☎34-1120

越前がにミュージアム かに太郎をさがせ！

秘密の地図を受け取り、みんなの力で館内に逃げ出したかに太郎を探し出そう。見事、探し出した人にはプレゼントをご用意しています。

日時 3月2日(土)、3日(日)
午前9時～午後4時
場所 越前がにミュージアム館内
参加費 無料(別途入館料がかかります)
入館料 大人 500円
小人 300円



問合せ先 越前がにミュージアム ☎37-2626

「60歳以上人ごみネットワーク」の開催

よしもと住みます芸人『飯めしあがれこれにお』による「新米先生!?飯めしあがれこれにおの腹ペコ仕事道場」を開きます。働く事の大切さや醍醐味を知り、仕事への興味や意欲が湧いてくる楽しいトークイベントです。そのほか『ぶんぶんポウル』の出演やハローワークの就職相談会も実施します。

日時 3月21日(木)
トークイベント 午後1時30分～3時
就職相談会 午後3時～5時
場所 ラブリーパートナーエルパ1階 (福井市大和田)
問合せ先 福井労働局職業安定課 ☎0776-268609

越前陶芸村文化交流会館を楽しもう！ 3月のイベント情報

3月の休館日 4・11・18・22・25日 開館時間 午前9時～午後5時(最終入館は午後4時30分)

ピアノトレーニングプランのスタンプカードができました！

「大きなホールで憧れのスタインウェイピアノが弾ける」とご好評いただいております。「ピアノトレーニングプラン」にスタンプカードが登場。1時間ご利用毎に1つスタンプ進呈。7つ貯まると次回1時間無料でご利用いただけます。7つ貯まる頃にはピアノの腕前もアップ！

ピアノトレーニングプランのお申込みは当館(☎32-3200)まで。

〈4月は混み合いますので、3月のご利用がオススメです〉



おもて



うら

響きあう酒器展 開催中(入館無料)

越前焼のどっしりと重厚な器や気軽に愉しめる器など「酒器」の数々を一堂に展示中。

開催期間 開催中～3月24日(日)まで(期間中休館日：4・11・18・22日)

開催場所 越前陶芸村文化交流会館ロビー 【展示作品はご購入いただけます】

陶と「水引アクセサリー作り」と花

今月は金沢伝統工芸品の「水引」で可愛いアクセサリーを作ります。「梅」の結びでピアス(イヤリング)やブローチ、髪飾りをお好きな色で作ってみませんか。

開催日 3月17日(日)
時間 ①午後1時30分～
②午後2時30分～
場所 越前陶芸村文化交流会館
参加費 1,500円
定員 各回6人



問合せ先 越前陶芸村文化交流会館 ☎32-3200

増加する医療費を削減するため、ジェネリック医薬品を使いましょう

越前町の国民健康保険の1人あたりの医療費は年々増加傾向にあり、平成29年度は1人あたり399,642円(対前年比4.8%増)となりました。今後も医療技術の進歩や国保加入者の高齢化など医療費は増加することが予想されます。町では、医療費抑制のために、特定健診後や生活習慣病の初期段階での保健指導を行い、重症化予防に取り組んでいます。

また、「ジェネリック医薬品希望カード」の配布や医療費の通知、新薬とジェネリック医薬品を使用した場合との「差額通知」の送付を行い、ジェネリック医薬品の普及啓発などを行い、医療費の適正化に取り組んでいます。

越前町のジェネリック医薬品の使用割合は平成30年10月診療分で77%となっています。国では、2020年9月までにジェネリック医薬品の使用割合を80%以上とする目標を掲げていて、町でもこの目標を早期に達成できるように、みなさんのご理解とご協力をお願いします。医療費の削減を町と一緒に目指しましょう。

問合せ先 健康保険課 ☎34-8710



□ 1人あたりの調剤費(円)

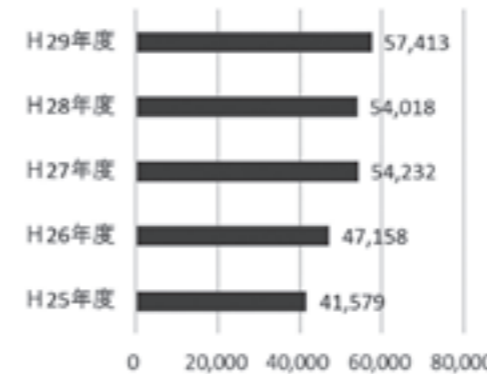

■ 1人あたり医療費(円)

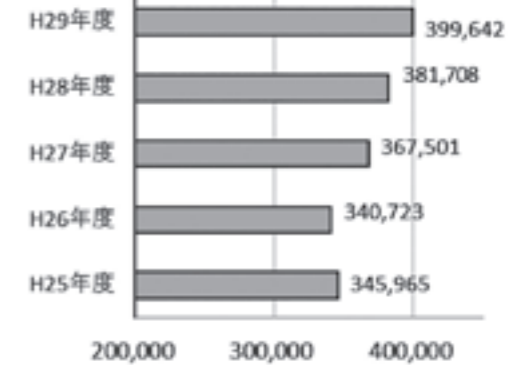

国際交流室から一言

A word from the international arena...

Vol.145

みやま市の児童と越前町で再会しました

1月25日から27日の3日間、福岡県みやま市から児童16人が、本町の伝統文化の体験学習と、昨年秋に同市を訪ねた越前町の子もたちとの交流を目的に、越前町を訪れました。

今回は越前町の児童が案内役となり、歓迎会では「福井弁紹介ゲーム」をはじめとするゲームを一緒に楽しみました。児童たちはみやま市を訪れた際の思い出話や、これから越前町で体験したいことについて話が盛り上がりしました。

訪問団は、この交流のきっかけとなった「幸若舞」に関する学習をはじめ、越前がにミュージアムの見学や、福井総合植物園プラントピアでのクラフト体験、オタイコ・ヒルズでの太鼓体験、陶芸村での越前焼絵付けなど、越前町の魅力を満喫しました。また、ユニホック体験では、それぞれの班のチームワークが発揮され、対戦は大いに盛り上がりしました。最後に、訪問団が楽しみにしていた雪遊びもでき、みんな笑顔いっぱい元気な遊びました。

2泊3日の訪問はあっという間でしたが、両市町の子もたちにとって思い出深い体験になりました。来年は25回目の交流に迎えます。越前町とみやま市の絆をより深めていきたいです。



▲雪遊び



▲太鼓体験

問合せ先 越前町国際交流協会(国際交流室内) ☎34-8713

図書館だより

平成30年 越前町図書館で読まれた本はこれだ!

町内4つの図書館で、平成30年1月から1年間の「ベストリーダー5」は次のとおりです。

一般書

- 1 羊と鋼の森 宮下 奈都
2 盤上の向日葵 柚月 裕子
3 蜂蜜と遠雷 恩田 陸
4 ラプラスの魔女 東野 圭吾
5 人魚の眠る家 東野 圭吾
マスカレード・ホテル 東野 圭吾

児童書

- 1 からすのパンやさん かこ さとし
2 かいけつゾロリのちていたんけん 原 ゆたか
3 そらの100かいだてのいえ いわい としお
4 ルルとララのハロウィン あんびる やすこ
5 だるまさんの かがくい ひろし

一般書は「賞」や「映画化」の影響が顕著に現れています。

一方、児童書は、日ごろからよく読まれる作品や作家の本が上位を占めました。特に、「からすのパンやさん」は40年以上も読まれている絵本で、子どもころ読んで、お子さんに読み聞かせをされた人も多いのではないのでしょうか。

蔵書点検による臨時休館のお知らせ

町立図書館 3月4日(月)~7日(木)までの4日間
宮崎分館 3月11日(月)~14日(木)までの4日間

図書館資料の返却については、夜間返却口または越前分館、織田分館へお願いします。

問合せ先

町立図書館 ☎34-0395 越前分館 ☎37-7713
宮崎分館 ☎32-7713 織田分館 ☎36-2288



こころとからだのカレンダー

♥離乳食教室(予約制)

3月5日(火) 午前9時30分~正午 織田コミュニティセンター

♥1歳6か月児健診

3月14日(水) 午後1時~4時 織田コミュニティセンター

♥助産師さんとの座談会(予約制)

3月27日(水) 午前9時30分~正午 越前コミュニティセンター

♠心をやす相談会(予約制)

3月19日(火) 午後1時30分~4時 朝日保健センター(朝寿殿)

♠健康チャレンジ講座

3月20日(水) 午後2時~3時 織田コミュニティセンター

♠健康チャレンジポイント交換日

3月31日(日) 午前9時~11時 越前町役場

♠休日当番医

Table with 3 columns: Date, Hospital Name, Phone Number. Includes dates from 3/3 to 3/31 and hospitals like 伊部病院, 織田病院, etc.

◆くらしの困りごと相談会

Table with 3 columns: Date, Time, Location. Includes dates 3/5, 3/12, 3/19, 3/26 and locations like 社会福祉センター, 越前地域福祉センター, etc.

◆無料法律相談会(予約制)

3月26日(火) 午後1時~4時 宮崎コミュニティセンター

◆介護おはなし会(予約制)

3月28日(木) 午後1時~3時 織田コミュニティセンター

◆子育てサロン

毎週水、金 午前9時30分~11時30分 社会福祉センター

◆わいわい広場(子育てサロンのお部屋開放)

Table with 3 columns: Day, Time, Location. Includes days 毎週水、金曜日 and 第1~4土曜日, and times like 子育てサロンの後 午後2時まで.

問合せ先 ♠健康保険課 ☎34-8710
♥子育て世代包括支援センター ☎34-8821
◆越前町社会福祉協議会 ☎34-2388



手袋をはめると体あたままる 一日を働き抜いた軍手干す

向当みつ子 原 榮子



失礼と手袋脱いで握手する 義理チョコわかっていても胸弾む

山谷 ゆり 司辻 文子



結婚

サポート内容

- ① 特定不妊治療の助成

昨年4月に子育て世代包括支援センターが開設されて1年を迎えます。センターでは、これまで助産師さんとの座談会、赤ちゃん訪問、マタニティ教室、離乳食教室などで妊婦さん、パパさん、子どもさんとその家族が集う場を設け、顔の見える関係をつくることで、ひとりで悩まないで困ったときには相談してみようと思ってもらえる活動をしてきました。この1年間の活動を通じて、町民のみなさんと一緒に子どもさんの成長を見守りサポートすることができました。これからもパパ・ママとその家族に寄り添い・ふれあい・対話をモットーに、笑顔あふれる「えちぜんっ子」の育児・子育てをサポートしていきます。

妊娠期

サポート内容

- ① 妊娠届
(担当の保健師が対応させていただきます)
- ② 妊婦健診
- ③ マタニティ教室
- ④ 各種相談



妊婦体験の様子

マタニティ教室



助産師による妊娠経過やお産のお話



沐浴の模擬体験



管理栄養士による栄養のお話



教室が終わった後に個別相談も行っています

乳児期

サポート内容

- ① 産後状況確認
- ② 産後ケア事業
- ③ 未熟児養育医療
- ④ 助産師さんとの座談会
- ⑤ 赤ちゃん訪問
- ⑥ 離乳食教室
- ⑦ 各種相談



助産師さんとの座談会



自己紹介の様子

幼児期

サポート内容

- ① 1歳6か月児健診
- ② 2歳児歯科健診
- ③ 3歳児健診
- ④ すまいる教室
- ⑤ 各種相談



この教室をきっかけに
離乳食を始めて
みようかなあ。

離乳食教室



グループに分かれて離乳食の試食を行います。普段なかなか食べないのに、お友達が食べている様子を見て、離乳食に挑戦する様子も見られます。管理栄養士による離乳食づくりの時短グッズや手法も好評です。



「助産師さんとの座談会」 参加者からの声

- 家の中にいると悩むばかりですが、こういう場に来て、みなさん色々悩みつつも子育てしていらっしゃるのだと分かった。私とよく似た状況の人もいらっちゃった。
- 子どもの同級生の子と知り合え、触れ合えてよかった。
- 不安なことも話せて、具体的にアドバイスをもらえて、少し楽になった。
- 体重、身長が測れてよかった。
- 気分転換になった。
- 子どもが大きい月齢の子を見て、視覚から良い刺激を受けていたので大変良かった。
- 多くのお母さんから話が聞けて良かった。



赤ちゃん訪問



お子さんの発育状況の確認やママ、パパからの相談に乗っています。



授乳をしたり離乳食をたべたり。自由な雰囲気でご過ごしていただいています。



幼児健診の待ち時間の間に図書館の司書さんやボランティアさんによる絵本の読み聞かせを行っています。

幼児健診



問合せ先 子育て世代包括支援センター ☎34-8821

『喜びの輪が広がる食の体験』

自分で作る
楽しさ

うまく炊ける
かな…



みかんゼリー作り

自分で作って
食べる喜び

これ、ぼくが
作ったの!!



おいしく
できた!



作った物を食べて
もらう喜び

カツってこうやって
作るんだ



チキンカツ作り



豆腐白玉団子作り

ボクが作ったカレー
おいしいでしょ?

ありがとう
おいしい♪



地域おこし協力隊
大谷君の

soreike! echizen tankentai!

それいけ! 越前探検隊!

act.10 成人式でのPR活動!

こんにちは。地域おこし協力隊の大谷です。少し前の話にはなりますが、1月13日に成人式の会場で若者移住促進プロジェクトチーム～COCOCREW～のPR活動をしてきました。町内で地域を盛り上げようと活動している若者がいることや越前町が若者にとって楽しめる町になりつつあることを知ってほしい、そして興味があれば新成人のみなさんにも活動に関わってほしい。そのような思いから成人式にブース出展をしました。

実際にブースまで足を運んでくれたのはわずかな人数でしたが、まだまだ活動1年目。着実にCOCOCREWのファンを増やしなが、来年はCOCOCREWのブース目当てで人が集まってきてくれるようにこれから活動していきたいと思います。また、COCOCREWについて興味のある若者は、定住促進課までお気軽にご連絡ください。一緒に楽しく活動しましょう。

越前町への想いや
これまでの活動の記録を
まとめて展示しました。



会場内には住民環境課が用意した
記念撮影用セットもあり、多くの
新成人で賑わっていました。



新成人も興味深そうに
見てくれていました。

