

人と技 みどり 海土里 織りなす 快適なまち

広報 えちぜん

Communication Magazine Echizen



謹賀新年



特集 Special feature article

新年のごあいさつ 2~3

新春 陶芸村だより 22~23

2020. **1**
No.180

新年のごあいさつ



越前町長

内藤 俊三

あけましておめでとうございます。町民の皆様には、令和2年の新春をつがなくお健やかに迎えのことと、心よりお喜び申し上げます。また、旧年中は、町政推進に對しまして、格別のご支援とご協力を賜り、厚くお礼申し上げます。昨年を振り返りますと、5月1日に新天皇陛下が御即位され、新しい「令和」の時代が幕を開けた特別な年でありました。一方、7月、8月には九州地方での豪雨、9月、10月には超大型で最強クラスの台風が連続して襲来するなど、甚大な被害をもたらす自然災害が多発いたしました。また、10月には、消費税率が8%から10%に引き上げられ、いづれも、今後の人々の生活に大きな影響を及ぼす、歴史の変わり目となる出来事であったように思います。町内の出来事に目を移しますと、合併後の懸案事項に着実に取り組み、成果を示す年となりました。1月には、新築完成いたしました越前町学校給食センターにおいて、町内小中学校などの給食、約2千食を最新の設備で一括調理し、配食を開始いたしました。4月には、役場本庁舎建設工事の安全

祈願祭が挙行され、この新庁舎が、町民の皆様の新たな拠り所となるようにと願いを込めて、現在、令和2年度の完成に向けて、工事を進めているところでございます。7月の第25回参議院議員通常選挙からは、町内の投票所について、従来の26箇所を統廃合により25箇所として実施することとし、多くの町民の皆様のご理解をいただきながら、投票区再編の第一歩を進めることができました。一方、スポーツ、文化面におきましては、6月に男子ホッケーカナダ代表チームのキャンプを町立ホッケー場に招聘し、本年開催される東京オリンピックに向けて、ホッケーの町を充分にPRいたしました。7月には、全国高校野球選手権福井大会において、丹生高校野球部が旋風を巻き起こし、見事、準優勝に輝き、町民に甲子園への夢を与えてくれました。10月には、アメリカアラバマ州モンテパロ市との姉妹都市交流覚書を更新し、今後10年間にわたり文化交流を継続し、友好を深めることを誓いました。このような中、民間のシンクタンクによる市区町村別の「魅力度ランキング」

において、本町は230位と福井県内では最高位であると発表されたことは、町民の皆様による様々な取り組みがまちの魅力として評価された賜物であると、心より感謝を申し上げます。さて、本年は、十二支の「子年」ということで、新しいサイクルの始まり、未来への可能性、繁栄という意味が込められております。「観光立町」の実現を目指している本町の将来の繁栄に向けて、令和5年春の北陸新幹線敦賀開業という転換期を捉えることが重要であり、本町への誘客動線となる道路網の整備、特に国道365号や国道305号の改良整備、並びに移動手段となる交通網の整備が必要不可欠でございますので、整備の促進に尽力して参りたいと考えております。また、引き続き「快適居住」「人材育成」「仕事応援」「観光交流」を施策の柱として事業に着実に取り組み、併せて「越前ブランド」を磨き育みながら、町民の皆様がふるさと越前町に誇りと愛着を持ち、住み続けたいと思える、魅力あるまちづくりを進めて参りますので、更なるご支援ご協力をお願いいたします。年頭にあたり、町民の皆様のご健勝ご多幸を心からご祈念申し上げますとともに、本年も格段のお力添えを賜りますようお願い申し上げます。新年のごあいさつとさせていただきます。



越前町議会議長

青柳 良彦

あけましておめでとうございます。年頭にあたり、越前町議会議を代表して謹んで新年のご挨拶を申し上げます。町民の皆様におかれましては、新しい年を健やかに迎えられたこととお喜び申し上げますとともに、日頃から、町議会の活動に對し、ご支援、ご協力を賜り厚く御礼申し上げます。

昨年は、4月に町議会の構成を改め、議会活動を活性化するため8月に議会に関するアンケート調査を実施させていただきました。それは、町民の皆様と町議会との距離を縮めるための糸口を見出すために、議会の情報公開のあり方と、町民の皆様が町議会や議員の活動に對しどのような考えを持っているのかなど調査するものでした。18歳以上の町民の方2千人を対象に、各年代、男女毎に均等となるよう振り分け、抽出して実施いたしましたところ、521人の方から回答をいただくことができました。厳しいご指摘、苦言・提言で回答欄を

はみ出すまでご記入いただくなど、丁寧に回答くださったことを大変ありがたく思っております。自由回答欄に記入いただいた内容を認めるため、全議員に回覧いたしました。改めて、ご回答いただいた皆様には、心より御礼申し上げます。集計結果は、内容をグラフに整理し、12月号の町広報誌と共に町民の皆さんに配布させていただきました。町議会は、町民に開かれた議会、「情報公開」、「住民参加」をキーワードに、お寄せいただいたご意見を真剣に受け止めて、これからの活動を検討して参りますので、ご理解を賜りますようお願い申し上げます。さて、私たちを取り巻く社会情勢は、人口減少、少子高齢社会の進展や行政ニーズの多様化など大きく変化しております。また、新年度から本町の収入財源の柱である地方交付税が、合併後の特例期間を終えて一本算定となり、自主財源が大きく減少するなど町財政は一層厳しい状

況になります。その中で、地域の人口減少に歯止めをかけ、地域振興の事業費や社会保障関係の費用、公共施設の老朽化等に伴う維持管理経費の増加など、町は多様な町民ニーズに応え、行政サービスを的確に提供して行かなければなりません。新年度は、第二次越前町総合振興計画（2016年―2025年）の中間年にあたり、計画の進捗成果をチェックし、計画の修正を審議いたします。新たな年を迎えまして、町民から信頼される議会を目指し、議員一人ひとりが職責を自覚し、議会が「町民のため」にあり、町民が良質で低コストの行政サービスを継続的に受けられるよう、町の基本政策や重要事項の決定を通じて、執行機関の監視、チェックに努めて参ります。本年も、町民の皆様のご指導ご鞭撻のほど、お願い申し上げます。この新しい年が、町民の皆様にとって、希望に満ち溢れた最良の年となることを心よりお祈り申し上げます。年頭のご挨拶とさせていただきます。

選挙関連表彰者を紹介します

選挙制度130周年記念総務大臣感謝状

令和元年は、明治22年2月11日に衆議院議員選挙法が公布されてから130周年に当たる年でした。これを記念して、多年にわたり選挙の管理執行に精励し、功績を挙げた人に対して表彰が行われ、町選挙管理委員会からは、次のお二人に総務大臣感謝状が贈呈されました。

- 町選挙管理委員会委員長 馬谷 友江（中野区）
- 町選挙管理委員会委員長職務代理者 木下 茂強（道口区）

第25回参議院議員通常選挙総務大臣表彰

昨年7月21日に執行された第25回参議院議員通常選挙において、特に管理執行上その職務に精励し、また明るい選挙の



▲馬谷委員長と木下委員

実現に多大な貢献をしたとして、町選挙管理委員会の馬谷友江委員長に総務大臣表彰が授与されました。

織田小学校 文部科学大臣表彰受賞

11月21日、さいたま市で、令和元年度学校保健表彰受賞伝達式が行われ、織田小学校が文部科学大臣表彰を受賞しました。

この賞は、学校保健の普及と向上に尽力し、多大な成果をあげた学校に贈られるものです。

織田小学校では、児童同士が良い歯のみがき方を伝え合う「歯みがき名人週間」や各学期に「命の大切さ」について保護者参加型の道徳の授業を行うなど、児童たち自身が健康や安全を意識できるような様々な取り組みが行われています。

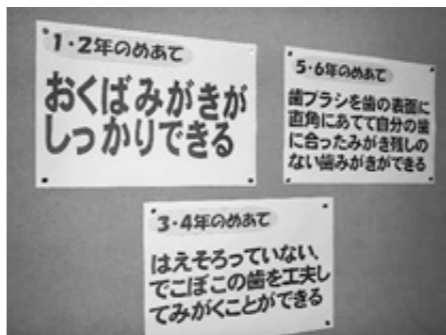

▲保健室前に貼られた「歯みがき名人週間」掲示物の様子

交通安全功労者等知事表彰受賞

11月13日、福井県生活学習館で福井県交通安全県民大会が行われ、越前町交通指導員の中橋衛さん（米ノ区）、鯖江交通安全協会朝日分会の佐々木光治さん（西田中区）が交通安全功労者等知事表彰を受賞されました。

中橋さんは、平成11年から交通指導員として、保育所や小中学校での交通安全教室や毎月の街頭指導を行うなど地域の交通安全活動に尽力されています。

佐々木さんは昭和56年から交通安全協会員として、毎年2回の交通安全茶屋、地域のカーブミラー清掃など町民の交通安全のために尽力されています。

お二人は今後も越前町の交通安全に貢献できるよう、積極的に活動し続け、事故の無い町を目指したいと述べられました。



▲佐々木光治さん

▲中橋衛さん

中部管区防犯功労団体表彰を受賞

鯖江警察署少年警察協助力員会丹生支部

10月29日、福井県警察本部葵分庁舎で、防犯功労表彰の伝達式が行われ、鯖江警察署少年警察協助力員会丹生支部が、中部管区警察局長および中部防犯協会連絡協議会長から団体表彰を受賞しました。この賞は、多年にわたり、少年の非行防止などの防犯活動を組織的に推進し、犯罪の防止に顕著な功労があった団体を表彰するものです。

同協助力員会は、広報活動や街頭補導活動、非行防止教室などを積極的に行っていきます。



▲鯖江警察署少年警察協助力員会丹生支部のみなさん

第25回禁煙ポスターコンクール

12月22日、福井県生活学習館で、第25回禁煙ポスターコンクールの表彰式が行われました。

このコンクールは、喫煙や受動喫煙の害の周知と防止を図ることを目的に、福井県禁煙推進協議会が毎年行っているものです。

町内からは、次の4人が入賞されました。

- 福井県教育委員会賞 河崎 碧生（朝日中3年）
- 越前町長賞 柏谷 百合子（朝日中2年）
- 越前町教育委員会賞 野村 花音（朝日中3年）
- 優秀賞 北島 美羽（織田中3年）

越前陶芸村しだれ桜植樹式

11月30日、越前陶芸村で、しだれ桜植樹式が行われました。このしだれ桜は、大手飲料メーカーの㈱伊藤園が、商品の売上の一部を全国各地に桜を寄贈する「わたしの街に、未来の桜を植えようプロジェクト」の一環として、寄贈を受けたもので、越前町は、全国で7箇所目となります。

植樹式には、宮崎小学校の児童も参加し、スコップで穴を掘り、しだれ桜の若木30本を「こども広場」に植樹しました。陶芸公園内には、約500本のソメイヨシノと100本のしだれ桜があり、



▲植樹式の様子

県内の桜の名所として、毎年多くの観光客が訪れています。

明るい選挙啓発各種作品コンクール入選者を紹介します

福井県選挙管理委員会、各市町選挙管理委員会などが主催して、明るい選挙の啓発を目的に今年度募集した「明るい選挙啓発ポスター作品」「明るい選挙啓発キャッチフレーズ・標語作品」の入選者を紹介します。

ポスター作品

- 小学校の部
 - 銀賞 谷口 遙紀（織田小6年）
 - 佳作 西野 華音（朝日小6年）
 - 佳作 青山 さら（糸生小6年）
 - 佳作 高原 実柚（宮崎小5年）
- 中学校の部
 - 銀賞 谷口 瑞季（織田中3年）
 - 銅賞 田中 知夏（朝日中1年）
 - 佳作 鷺田 未来（宮崎中3年）

キャッチフレーズ・標語作品

- 佳作 「まず一票」
- 佳作 未来を決める「君の意思」
- 佳作 菱谷 圭輔（高佐区）
- 「この一票
ふるさと創る1ピース」



▲谷口瑞季さんの作品



▲河崎碧生さんの作品



▲柏谷百合子さんの作品



▲野村花音さんの作品



男女共同参画・人権のとびら Vol.41

車いすバスケット体験 & 人権教室 in 宮崎中学校

11月21日、宮崎中学校で3年生を対象に、車いすバスケット体験と人権教室が開かれました。車いすバスケット体験では、講師をお迎えし、競技のルールや車いすの動かし方の説明を聞いた後、4チームに分かれ、車いすの走行やシュートに四苦八苦しながらも楽しそうに体験をしていました。しばらくすると、だんだんと車いすにもなれ、ゲームが始まると初めてとは思えないような盛り上がりを見せました。

その後、教室で障がいのある人の人権について学び、障がいへの理解を深めました。



▲車いすバスケット体験の様子



▲人権教室の様子

人権教室 in 朝日小学校

12月5日、朝日小学校で2年生を対象に、委員による絵本「オレカエルやめるや」を鑑賞しました。また、「あたたかい人権ことばの木」を完成させ、相手を思いやる心など人権について学びました。最後は、人権イメージソング「世界をしあわせに」をみんなで手をつなぎ、元気よく合唱しました。

人権教室は、子どもたちがいじめなどの人権問題について考える機会を作ること、命の大切さなどを学ぶことを目的として、人権擁護委員が継続して行っている取組みです。



▲絵本読み聞かせの様子



▲あたたかい人権ことばの木

問合せ先 男女共同参画・人権室 ☎34-8715



朝日中学校男子チームと朝日JHSのみなさん



EchizenHOMES²、常磐・糸生ホッケースポーツ少年団のみなさん



▲内藤町長を表敬訪問しました



▲優勝したU15日本代表のみなさん

第42回西日本小学生・中学生6人制ホッケー選手権大会

11月16日・17日、滋賀県立伊吹運動場で、第42回西日本中学生6人制ホッケー選手権大会が開かれ、朝日中学校男女各チーム、織田中学校男女各チームが参加しました。

大会では、中学生男子の部で、朝日中学校チームが決勝トーナメントに進み、決勝で伊吹山中学校(滋賀県)に2対1で勝利。見事優勝に輝きました。また、朝日JHSも3位に入賞しました。

同会場では11月23日・24日に小学生の部が開かれ、朝日、常磐、糸生、EchizenHOMES²の男女各チームが参加しました。

小学生男子の部では、EchizenHOMES²が決勝で、各務原レッド(岐阜県)を3対0で破り、初優勝に輝きました。

小学生女子の部では、常磐・糸生ホッケースポーツ少年団が決勝戦で惜しくも敗れましたが、準優勝に輝きました。

ホッケーU15国際大会FHEカップ2019 日本代表男女優勝

11月28日から12月1日、オーストラリアパースホッケー場で、FHEカップ2019が開かれ、日本、オーストラリア、マレーシア、シンガポールから男子14チーム、女子12チームが参加し熱戦が繰り広げられました。町からは6人がU15日本代表選手として活躍しました。

男子の部で、日本代表は予選リーググループ1位で通過し、決勝戦では、WAEchidnas(オーストラリア)に2対2の同点からSO戦を競り勝ち、6年振り3回目の優勝に輝きました。朝日中学校の重山大雅さんは男子U15日本代表チームの主将を務め、最後までチームを鼓舞しました。また、男子U15日本代表チームの監督として織田中学校の谷伸一教諭、コーチとして朝日中学校の赤尾昌倫教諭が参加し、優勝に貢献しました。

女子の部でも、日本代表は予選リーグをグループ1位で通過し、決勝戦で、Kuala Lumpur S.S(マレーシア)に1対1の同点からSO戦を確実に決め、見事2連覇を達成しました。

U15日本代表

- 男子 重山 大雅(朝日中3年)
- 藤井 芯(朝日中3年)
- 高島 一将(朝日中3年)
- 監督 谷 伸一(織田中教諭)
- コーチ 赤尾 昌倫(朝日中教諭)
- 女子 野村 花音(朝日中3年)
- 前田悠里江(朝日中3年)
- 谷口 瑞季(織田中3年)



マイナちゃんのポイントマイナンバー

今月のマイナンバーカード休日交付窓口は、1月26日(土)です。ご予約は、24日(金)までに住民環境課(☎34-8708)へお願いします。

クイズの答え ×
マイナンバーカードは、ポイント取得時に必要ですが、ポイントをお店などで利用する時には使用しません。



クイズ マイ難問?!

来年は、マイナンバーカードでポイントがもらえるらしいけど、買い物時にマイナンバーカードをお店で見せるってこと? ○? ×?

クイズの答えは、左のページ

鯖江・丹生消防組合人事行政の運営等の状況

■ 職員の任免および職員数の状況 (4月1日現在)

	職 員 数		対前年増減数	主な増減理由
	平成30年	平成31年		
消 防	113人	115人	2	職員条例定数の増

■ 人件費の状況 (平成30年度一般会計決算)

住民基本台帳人口※1 (平成31年3月31日現在)	歳出決算額 A	実質収支	人件費※2 B	人件費率 B/A
89,928人	1,615,744千円	28,389千円	887,883千円	55.0%

※1 住民基本台帳人口は、構成市町（鯖江市、越前町）の人口をいいます。
 ※2 人件費には、職員給与費のほか、議員報酬、退職金、地方公務員共済組合等負担金などを含みます。

■ 職員の平均給料月額
および平均年齢の状況 (4月1日現在)

区 分	平均給与月額	平均年齢
一般行政職	296,288円	37.7歳

■ 職員の初任給の状況
(4月1日現在)

区 分	組 合	国
一般行政職	大学卒	180,700円
	高校卒	151,900円

■ 職員の期末手当、勤勉手当の状況
(平成30年度支給割合)

区 分	期末手当	勤勉手当
組 合	2.60月	1.85月
国	2.60月	1.85月
加算措置の状況	職制上の段階、職務の級などによる加算措置あり	

■ 特別職の給料、報酬等の状況
(4月1日現在)

区 分	報酬年額	
組合議員	議 長	20,000円
	副 議 長	18,000円
	議 員	16,000円
消防団	団 長	90,000円
	副 団 長	70,000円
	分 団 長	50,000円
	副分団長	40,000円
	班 長	23,000円
	団 員	20,000円
出勤報酬 (1回につき)	水・火・災 2,600円 警戒・訓練等 2,500円	



その他、職員手当、勤務条件、分限および懲戒処分、服務、研修などの状況は消防組合ホームページで公表しています。



問合せ先 鯖江・丹生消防組合 ☎54-9110

人事行政の運営等の状況を公表します

町の人事行政の透明性、公平性を図るため、地方公務員法及び越前町人事行政の運営等の状況の公表に関する条例に基づき、町職員の給与や職員数などの人事行政の運営等の状況について公表します。

■ 部門別職員数の状況 (4月1日現在)

区 分	職 員 数		対前年増減数
	平成30年	平成31年	
一般行政部門	179人	181人	2人
教 育 部 門	53人	52人	△1人
普通会計計	232人	233人	1人
公営企業等部門	25人	25人	0人
合 計	257人	258人	1人

■ 人件費の状況 (平成30年度普通会計決算)

住民基本台帳人口 (平成31年1月1日現在)	歳出額 A	実質収支※1	人件費※2 B	人件費率 B/A
21,661人	13,696,387千円	659,571千円	1,870,062千円	13.7%

※1 「実質収支」とは、各年度決算の歳入額から歳出額を差し引いた額から翌年度へ繰越すべき財源を控除した額で、自治体の実質的な収支状況を表します。
 ※2 「人件費」には、職員給与のほか、町長など特別職の給与・議員報酬・退職手当組合負担金・地方公務員共済組合負担金などを含みます。

■ 職員の平均年齢、平均給料月額、平均給与月額の状況

区 分	平均年齢	平均給料月額※4	平均給与月額※5
一 般 行 政 職 ※3	43.5歳	307,500円	345,431円
技 能 労 務 職	53.8歳	272,700円	282,101円

※3 「一般行政職」とは、税務職、看護・保健職、福祉職、企業職、技能労務職などの職に該当しない職員です。
 ※4 「平均給料月額」とは、平成31年4月1日現在における職種別の職員の平均給料月額です。
 ※5 「平均給与月額」とは、給料月額に、毎月支払われる扶養手当・住居手当・時間外勤務手当など諸手当の額を合計したものです。

■ 職員の期末手当、勤勉手当の状況
(平成30年度支給割合)

区 分	期末手当	勤勉手当	計
6 月 期	1.225月	0.90月	2.125月
12 月 期	1.375月	0.95月	2.325月
計	2.60月	1.85月	4.45月
加算措置の状況	職務上の段階、職務の級などにより加算措置があります。		

■ 特別職の給料、報酬等の状況
(平成31年4月1日現在)

区 分	給料または報酬月額	期末手当 (平成30年度支給割合)	
		6月期	12月期
町 長	880,000円	1.575月	1.725月
副 町 長	680,000円	計 3.300月 (加算措置20%)	
教 育 長	580,000円	6月期	1.00月
議 長	320,000円	12月期	2.00月
副 議 長	250,000円	計 3.00月 [加算措置:15%]	
議 員	240,000円		

その他、職員手当・勤務条件・分限および懲戒処分・服務・研修・福祉・公平委員会の状況については、町ホームページで公表しています。



問合せ先 総務課 ☎34-8700

空き家実態調査結果について

町では、平成26年に実施した空き家実態調査以降、空き家の活用などに関する事業を本格的に進めてきました。「越前町空き家等対策計画」に基づき、空き家の実態や所有者の意向などを把握するため、昨年8月に町内全域を対象とする空き家実態調査を行いました。その結果について、お知らせします。

調査結果

平成26年度空き家実態調査では空き家総数は739件でしたが、今回調査結果では34件増えて、773件になりました。空き家とは、概ね1年以上の長期間にわたって住まわれなかったり、使われていない状態の建築物などをいいます。

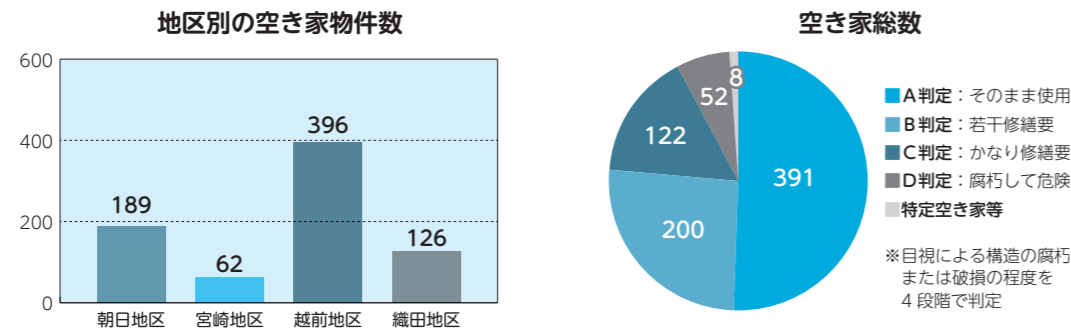

空き家を放置するとどうなる!?

活用次第で地域の人口増や地域振興に役立つ空き家ですが、一方で放置され続けると老朽化による倒壊の被害をはじめ、動物のたまり場や雑草雑木の繁茂、不審火や漏水など様々な問題を招きます。



空き家を町の財産として活用するために

町では、平成18年度から空き家の物件情報を利用希望者に提供する空き家情報バンク制度を行っています。バンク制度では開始より14年間で63件の登録がありました。そのうち、32件の売買・賃貸契約が成立しています。

また、今年4月には、固定資産税の納税通知書に空き家の適正管理に関するお知らせを同封したり、空き家無料相談会や空き家の利活用に関する補助制度も多数用意しています。

空き家を放置し、負の遺産としないために、今後も、所有者に個々の財産に責任を持ってもらい、空き家の適正管理に対する責任意識を啓発していきます。

問合せ先 定住促進課 ☎34-8727



Information from fire department



消防署からのお知らせ

令和2年越前消防団出初式

1月12日(日)に災害に強い町「越前町」を祈願して、消防団員215人、女性消防隊員33人、消防車両13台が越前地区に集結し、越前消防団出初式を行います。

- 開催日時** 1月12日(日) 午後1時15分～3時30分
- 場所・時間**
 - 式典…越前町営アクティブランド体育館 午後1時15分～2時15分
 - 分列行進…くりや漁港一帯 午後2時45分～3時
 - 一斉放水…くりや漁港一帯 午後3時15分～3時30分

一斉放水終了後、くりや漁港内で、まとい餅を配布します。数に限りがありますので、なくなり次第終了します。お早めにご来場ください。

※荒天時は中止となることがあります。また、実施時間につきましては、多少前後する場合がございますので、ご了承ください。

会場図

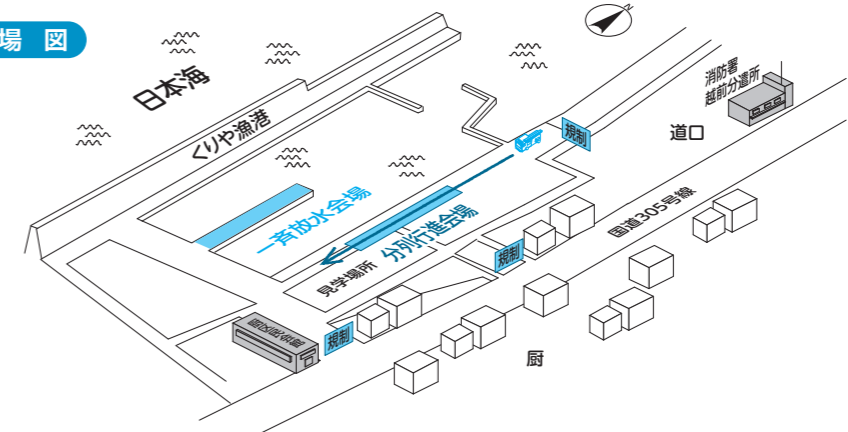

去年の出初式の様子



▲分列行進



▲一斉放水



問合せ先 鯖江・丹生消防組合消防署



丹生分署 ☎36-0119
朝日分遣所 ☎34-0119
越前分遣所 ☎37-0119
<http://www.fd-sabaenyu.jp/>



武生税務署からのお知らせ

申告と納税は期限内にお願いします

確定申告をする必要のある人が期限内に申告・納税をしなかった場合には、後で不足する税金を納めていただくだけでなく、加算税や延滞税を納めていただく場合がありますので、ご注意ください。

令和元年分の
確定申告の期限は

所得税・復興特別所得税・贈与税 **3月16日(月)**
個人事業者の消費税・地方消費税 **3月31日(火)**

1 確定申告会場の開設は、2月17日(月)からです

税務署の確定申告会場で確定申告書を作成される人は、開設日以降にお越しください。
なお、税務署の確定申告会場の受付時間は、午前9時から午後4時までです。
混雑状況により、午後4時より前に受付を終了する場合があります。

2 パソコン・スマートフォンから確定申告ができます

STEP 1 「国税庁ホームページ」へアクセス 
税務署に行く手間がかかりません。
確定申告期間中は24時間いつでも利用できます。

STEP 2 申告書を作成
画面の案内に従って金額などを入力するだけで申告書が作成できます。

STEP 3 申告書を提出 申告書の提出は e-Tax (データ送信) または郵送など
e-Tax で送信して提出

マイナンバーカードを使って送信

用意するものは、次の2つ



①マイナンバーカード ②ICカードリーダーライターまたはマイナンバーカード対応のスマートフォン

IDとパスワードで送信 **ID・PWが目印**

マイナンバーカードやICカードリーダーライターをお持ちでない人^(注)

- 「ID・パスワード方式の届出完了通知」の発行を希望される場合は、**申告されるご本人**が顔写真付きの本人確認書類をお持ちの上、**お近くの税務署**にお越しください。
- 確定申告会場で、既にID・パスワード方式の届出を提出された人は、申告書の控えと一緒に保管されている場合がありますので、ご確認ください。

印刷して郵送などで税務署へ提出
プリンタをお持ちでなくても、コンビニなどのプリントサービス(有料)を利用すれば、印刷できます。

(注) ID・パスワード方式は暫定的な対応です。
お早めにマイナンバーカードの取得をお願いします。

ご不明な点は、お電話で問い合わせることができます。

確定申告書等作成コーナーについて (e-Tax)
e-Tax・作成コーナーヘルプデスク ☎0570-01-5901
e-Tax 利用開始の手続き、確定申告書等作成コーナーの操作のご質問
※月～金曜日 午前9時～午後5時(祝日や年末年始を除きます。)

上記以外の確定申告の一般的なご質問は、武生税務署までお問い合わせください。

問合せ先 武生税務署 ☎22-0890 (自動音声案内)

住民税(町・県民税)の申告をお願いします

令和2年1月1日現在、町内に住所のある以下の人は、住民税申告として、平成31年1月1日から令和元年12月31日までの収入状況等の申告が必要となります。

申告をしなければならない人

1. 営業、地代、家賃、配当、農業などの所得があった人や、外交員報酬、個人年金、シルバー人材センターの配分金、講師などの謝礼、生命保険などの満期金などを受け取った人
2. 給与所得のある人で、勤務先事業所から越前町へ給与支払報告書の提出がない人
3. 給与所得のある人で、他に収入があった人や、給与の源泉徴収票に記載のない社会保険料や扶養控除、生命保険料控除などの各種控除を受けようとする人
4. 公的年金受給者で、他に収入があった人や、年金の源泉徴収票に記載のない社会保険料や扶養控除、生命保険料控除などの各種控除を受けようとする人
5. 遺族年金や障害年金などの非課税年金のみを受給していた人や、雇用保険のみを受給していた人
6. 収入はないが、自分を税法上の扶養としている者が単身赴任などで町外に居住している人
7. 収入がなかった人(町内に住所がある親族の税法上の扶養となっている人を除く) など

申告の必要がない人

1. 確定申告を行った人
2. 所得が給与所得のみで、勤務先事業所から越前町へ給与支払報告書が提出されている人
3. 収入が公的年金のみで、追加で各種控除を受ける必要がない人
4. 収入がなかった人のうち、町内に住所がある親族の税法上の扶養となっている人

申告に持参するもの

1. 所得の計算に必要な帳簿書類(現金出納帳、売上帳、仕入帳、経費帳などの記帳が義務化されています)
2. 給与所得、年金収入がある人はその源泉徴収票
3. その他収入が証明できるもの(収入がなかった人はその理由などの聞き取りを行います)
4. 所得控除を受ける場合は、その証明書など
5. 本人確認できる書類や証明書
6. マイナンバーが分かるもの
7. 印鑑

申告日時

日	時
2月3日(月)～3月16日(月) (土・日・祝日を除く)	午前9時～午後4時

所得税の還付申告も2月3日(月)から受け付けます。2月17日(月)から確定申告が始まり混雑が予想されますので、住民税申告や所得税の還付申告が必要な人は、お早めにお越しください。

問合せ先 税務課 ☎34-8709

工事等発注一覧(予定価格250万円以上) 11月16日～12月15日

工事等名	地係	請負金額	請負業者名	主管課
令和元年度(県単)梨子ヶ平地区農業用排水施設整備工事	梨子ヶ平	2,453,000	㈱四ヶ浦建設	農林水産課
令和元年度 百足橋補修工事	上戸	10,376,300	丸善工務店(株)	建設課
令和元年度 B&G 体育館改修工事	朝日	33,330,000	㈱大生	スポーツ振興課

問合せ先 監理課 ☎34-8719

朝日海洋センター体育館(B&G 体育館)の利用休止について

朝日海洋センター体育館は改修工事のため、次の期間は使用できません。
利用者みなさんには、ご迷惑をおかけしますが、ご理解をお願いいたします。

休止期間 1月4日～3月下旬
※利用開始日が決定次第、町ホームページでお知らせします。

問合せ先 スポーツ振興課 ☎34-8730

昭和30年、当時の文化



▲昨年の訓練の様子

1月26日は文化財防火デーです

1月26日は、昭和24年、世界最古の木造建造物である法隆寺金堂壁画が焼

損した日に当たります。この出来事は、当時の人々に強い衝撃を与えました。昭和30年、当時の文化財保護委員会（現文化庁）と国家消防本部（現在の消防庁）は、文化財を火災・震災その他の災害から守るとともに、国民の文化財愛護に関する意識の高揚を図るため、この「文化財防火デー」と定め

公益財団法人武生郷友会では、令和2年度の学舎入舎希望者の受付を開始します。学舎は通学に便利な場所に位置し、全室個室で朝・夕食の提供も行います。

武生郷友会入寮の案内

令和2年入学見込みおよび大学在籍の県内出身男子大学生

入舎資格

18歳未満または65歳以上の人など、業務などによって適用除外があります。

面接日

1月25日(土) 2月29日(土) 3月14日(土)

面接場所

AOS SA 6階会議室

※詳細は、お問い合わせください

問合せ先

塚崎誠文堂 塚崎 ☎ 22-11110

福井労働基準監督署 賃金室 ☎ 0776-22-2691

福井県最低賃金の時間額829円が適用されます。

問合せ先

情報統計室 ☎ 34-8701

福井県特定最低賃金改正のお知らせ

令和元年12月24日から特定の業種で働く労働者とその使用者に適用されます。

適用される業種・金額

繊維機械・金属加工機械製造業 時間額830円

電気機械器具製造業 時間額857円

織維機械・金属加工機械製造業 時間額874円

電気機械器具製造業 時間額857円

農業者を応援する農業者年金に加入しましょう

2020年農林業センサスにご協力をお願いします

農業者センサスは、我が国の農林業・農山村地域の実態を明らかにすることを目的とした調査で、農林水産省が実施するものです。調査期日は2月1日です。

令和元年12月中旬から農林業を営む方を調査員が順次訪問しています。農林業の経営状況などについてお聞きします。で、ご協力をお願いします。



調査はインターネットによる回答も可能です。記入内容は、統計法によって厳重に保護されますので、安心してご回答ください。

問合せ先

越前町農業委員会（農林水産課内） ☎ 34-8704

取得する額が、死亡一時金として遺族に支給されます。

国からの保険料補助があります

一定の要件（認定農業者など）を備えた農業者に対し、保険料の2割から5割の国庫補助があります。

問合せ先

越前町農業委員会（農林水産課内） ☎ 34-8704

県内の道路橋（約10,000橋）の点検・修繕を実施しています

道路にかかる橋梁は、約3割が建設後50年以上経過するなど、老朽化が進んでいて、一部の橋梁では鋼材の腐食やコンクリートの剥がれ落ちなど、損傷が生じています。

福井県道路メンテナンス会議の各道路管理者は、道路の利用者の安全・安心確保のため、すべての橋梁・トンネルなどについて、5年に1度の点検と点検に基づく修繕を進めています。

点検の際には、交通規制などご迷惑をおかけしますがご協力をお願いします。



鋼材の腐食

鋼橋の損傷状況
国道8号 鳩原跨線橋

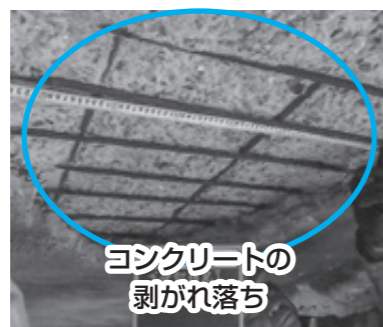

コンクリートの剥がれ落ち

コンクリート橋の損傷状況
国道27号 中津海橋



ロープアクセスによる点検
町道越前岬線 水仙橋

福井県道路メンテナンス会議



健康長寿の福井



越前町 他16市町



建設課



問合せ先 建設課 ☎ 34-8703

越前町商工業支援制度の提出期限がせまっています

制度名	商工業育成資金利子補給制度	創業支援対策事業利子補給制度	中小企業退職金共済制度 加入促進補助制度
対象者	1 町内で同一事業を1年以上経営しているもの 2 町内の商工会員、越前焼工業協同組合および準組合員であるもの 3 町税を完納しているもの 4 町の健全な発展に貢献していると認められるもの	1 資本金もしくは出資金が3,000万円以下または従業員が100人以下の会社および個人 2 町内の商工会員で、国、県および公庫などの制度資金または金融機関の融資を受けている人で商工会の審査を得たもの 3 町内に本社または本店を有するもの 4 町税を完納していること	1 町内に事業所を有する中小企業者で雇用する従業員について、「中小企業退職金共済制度」に新たに加入し、契約月から起算して12か月分の掛金を納入したもの 2 町税を完納しているもの
対象となる制度資金	1 福井県制度資金 2 日本政策金融公庫貸付 3 福井県商工貯蓄共済制度資金	1 店舗または工場の新設および運転資金、設備資金 2 新規部門の導入を行う店舗または工場の増築または新築および運転資金、設備資金	
利子補給額または補給金の額	借入金額の0.3%以内 (対象借入限度額 1,000万円)	融資を受けた資金に対する支払利子額の1/2以内 ●新規事業導入の限度額 借入限度額3,000万円、年利4%（3年以内） ●新部門導入の限度額 借入限度額1,000万円、年利3%（2年以内）	契約締結時の共済掛金月額額の12か月分の20%
申請書提出先	商工会員は、越前町商工会 越前焼工業協同組合員および準組合員は、越前焼工業協同組合	越前町商工会	越前町商工観光課
提出期限	1月10日（金）	1月10日（金）	1月31日（金）

問合せ先 商工観光課 ☎ 34-8720



熊が狙う柿の実すべて打ち落とし
なつかしい桑の実の味忘れぬ

笹下 利行
富田コズエ



一票を信じて書いたのは私
リング狩りしてきましたと隣から

嶋田富士雄
嵐 喜美枝

第50回 こすろ健康増進係

Health Promotion engagement
みなさんの健康づくりを応援します！

越前町国民健康保険特定健診はお済みですか

生活習慣病の発症や重症化を予防するために、40歳から75歳までの人を対象に特定健診を実施しています。心臓疾患や脳血管疾患は、肥満、高血圧、高血糖、脂質異常などが10年ほど続き、自覚症状がないまま、徐々に血管が傷つき、突然発症する恐ろしい病気です。血管を守るために、自覚症状がない時期から毎年健診を受けて、からだの変化に早く気づき、生活習慣を改善することが大切です。

集団健診の日程を追加します

下記日程で集団健診の日程を追加実施します。まだ受診をされていない人は、ぜひお申し込みください。

日時・場所 1月28日(火) 午前9時～11時30分
朝日保健センター

実施する検診 特定健診、ヤング健診、長寿健診、肺がん検診、乳がん検診、大腸がん検診

申込み 健康保険課 ☎34-8710) までご連絡をお願いします。

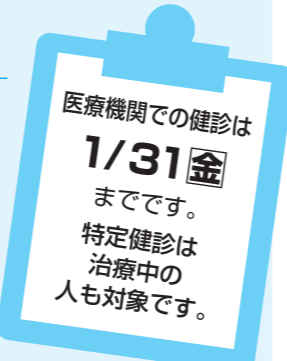

健診結果などの提供にご協力ください

すでに、パート先や職場などの健康診断を受診した人など、町の特定健診以外で健診を受診した人は、健診結果の提供をお願いします。保健指導業務や統計事務などに活用します。

①パート先や職場などで健康診断を受けた人

→健診結果の写しを健康保険課にご提出ください。

②生活習慣病治療中で定期検査をされている人

→10月にお送りした「生活習慣病の治療を受けている人は、この紙を持ってかかりつけの医療機関でご相談ください」と書かれた水色の用紙を主治医(町外の医療機関でも可能)にご提出ください。

★平成30年度特定健診受診率は36.8%でした。これは全国平均(37.4%)よりも低い数字です。今年度10月末時点での特定健診受診率は14.5%です。特定健診受診率が上がると、越前町の国民健康保険会計に国や県から入るお金が増えます。国民健康保険会計の健全な財政運営にご協力をお願いします。

越前町の健康実態…メタボに該当する人が多い

町内の男性は32%がメタボ*該当者です。女性のメタボ該当者は14.6%と、男女とも全国平均(男性29.2%、女性10.1%)に比べて多い状況です。メタボの人で、血圧・血糖・脂質の3つとも異常値である人も多く、重症化して入院する割合も高くなっています。(国保データベースシステムH30年度特定健診結果より)

※メタボ…メタボリックシンドロームの略。内臓肥満に高血圧、高血糖、脂質異常が組み合わさり、心筋梗塞や脳卒中などの動脈硬化性疾患を起こしやすい状態を指します。

健診結果説明会をしています

健診を受けたあとは、町の保健師・管理栄養士が、健診結果の見方や、数値の異常がどんな病気につながるかを説明しています。一緒に生活習慣を振り返り、生活習慣病を予防しましょう。

「健康チャレンジ講座」のご案内

めったに測定することのできない筋肉量や脂肪量を知り、自分にあった健康づくりのポイントを考えていきましょう。

日時 2月4日(火) 午後2時～3時30分
(体組成の計測は1時から行います)

会場 朝日保健センター(朝寿殿)

内容 体組成成分検査、検査結果説明、簡単な運動や生活・食事の話など

講師 NPO生涯体育学習振興機構理事長 漆崎由美氏

申込先 健康保険課



「えちぜん健康チャレンジ」対象講座です(10ポイント)

問合せ先 健康保険課 ☎34-8710

チャレンジフェスタ ～みんなでつくる地域コミュニティ～

越前コミュニティセンターでいっぱいあそんじゃおう。

日時

2月9日(日) 午前9時30分～午後1時

場所

越前コミュニティセンター

内容

紙すきでハガキを作ろう
お餅つき、リース作り
梅浦子ども会大漁太鼓

対象者

小学生、幼児(小学3年生以下のお子さんは保護者同伴でご参加ください)



問合せ先 越前地域コミュニティ運営委員会 ☎3777710

プラントピアアトリエでどんぐり雛リースボード作りのご案内

プラントピアでは、どんぐり雛リースボード作りを開きます。

どんぐりでできた可愛らしいお雛様とお内裏様を用意しています。木の実や草花と一緒に飾り付けて桃の節句を華やかに彩りましょう。

日時

2月8日(土)・9日(日) 午後1時30分～3時

定員

各日20人 (事前の申込みが必要です)

参加費

800円 (別途入園料が必要です)

入園料

大人 310円
中高生 200円
小学生 100円



問合せ先 福井総合植物園プラントピア ☎34-1120

Vol.154

国際交流室から一言 A word from the international arena...

「越前町国際交流のつどい」を開催します

今年も「越前町国際交流のつどい」を開催します。このつどいは町民と外国人のみなさんが交流する機会を設け、相互理解を深めてもらうことを目的に実施しています。外国人講師と一緒に外国の料理を作るコーナーや異文化を体験するコーナーなどがあり、誰もが楽しめるイベントです。

食と文化の交流を通じて、町民と外国人のみなさんがお互いのことを理解し合い、誰にとっても住みやすい越前町を目指します。詳細については、広報えちぜん2月号に掲載する予定ですので、ご家族お揃いで、遊びに来てください。

日時 2月29日(土) 午前9時30分～ **場所** 織田コミュニティセンター

こちらは昨年の越前町国際交流のつどいの様子です。



▲イタリア料理の説明と試食



▲インドネシアのダンスを披露

問合せ先 越前町国際交流協会(国際交流室内) ☎34-8713



「あいさつ」から始める 見守り・声かけ活動 In 東区 を開催しました

11月24日、東区で認知症の正しい知識と早期発見・予防並びに認知症の人への対応方法を学ぶ講座を開きました。

声かけ模擬訓練では、参加者自らが高齢者疑似体験グッズを着用し認知症高齢者になりきり、高齢者の身体を実際に体験していただきました。声かけをした参加者は高齢者役が駄々をこねたり、話を聞いてくれなかったりと悪戦苦闘する様子がみられました。



参加者からは「自分の親も少し心配になってきたので、接し方の参考になった。」「認知症についての知識や声のかけ方を知る機会がなかったのでよかった。町民に広めていくといい。」など声を聞くことができました。

地域の人たちが顔を合わせ、日頃からのご近所同士で高齢者への声かけが大切であると実感していました。

問合せ先 地域包括支援センター ☎34-8729



子育て世代包括支援センターだより 子どものやけどを防ぐために



寒くなり、ストーブを使う頻度、熱いお湯を沸かす頻度が多くなりましたね。ここで気をつけていただきたいのが、子どもの“やけど”です。

月齢・年齢別に起こりやすい事故と予防ポイントをまとめたので、子どもの成長とともにどんな事故が起こりやすいのかよく知って、身の周りを子ども目線で再点検しましょう。

月齢・年齢	起こりやすい事故	予防ポイント
新生児期 1～6カ月児 	この時期は、大人がうっかり熱い飲み物を赤ちゃんにかけてしまう、熱いお風呂に入れてしまうなどがあります。	○赤ちゃんが近くにいるときや抱いたまま熱いものを扱わない ○お風呂やシャワーは必ず温度を確認する 家庭内での思わぬ事故が多い
7～12カ月児 	ストーブ、アイロン、炊飯器の蒸気のほか、ポットや電気ケトル、熱い食べ物をひっくり返したり、テーブルクロスごと引っ張ってからだに被る事故が多いです。	○危険なものは遠ざける ○テーブルクロスをしない ○台所などには柵をする おすわり、はいはい、つたい歩き等の行動範囲が広がり、何でも口に入れるので家庭内での事故が増える
1～4歳児 	ストーブ、アイロンなどの家電のほか、花火時のやけどなど。ライター・マッチによる火遊びで死傷事故も起きています。	○ライターはチャイルドレジスタンス機能付きのものを用い、子どもの手の届かないところに片づける 活発に動き回る時期。引き続き事故予防策を十分に。

問合せ先 子育て世代包括支援センター ☎34-8821

図書館だより



越前分館では2つの新春特集をします。新年の幕開けに、また、素敵な1年にするために読書でヒントを見つけてみませんか？紹介した本は、越前分館以外の町内図書館のカウンターやインターネットから予約して取り寄せることができます。

1年の家計は元旦にあり 特集

年の初めに、家計をちょっと見直ししてみませんか。

人生100年時代！一番やさしい失敗しない投資入門	矢久 仁史 著
マンガで読む 子育てのお金まるっと BOOK	フクチマミ 著
どんな災害でもお金とくらしを守る	清水 香 著
コスパのいい服	福田 麻琴 著

パパカアップ大作戦 特集

寒い冬こそ、パパカを発揮して、おうち時間を充実するチャンスです。

ねえ とうさん	佐野 洋子 著
一流の男が「育児」から学んでいる5つのビジネススキル	嶋津 良智 著
別冊 NHK きょうの料理 電子レンジでアツという間のおかず	日本放送出版協会
弱虫が強虫になる 家庭は意識して作る時代	和田 周平 著
父	辻 仁成 著

図書館ホームページの「おすすめ資料」もご覧ください。

上記ではご紹介できなかった本の一覧を掲載しています。

問合せ先

町立図書館 ☎34-0395 越前分館 ☎37-7713
宮崎分館 ☎32-7713 織田分館 ☎36-2288



ここらからのカレンダー

◆集団健康診査

受付時間	健診*	肺がん	大腸がん	乳がん
1月28日(火) 朝日保健センター(朝寿殿) 午前9時～11時30分	●	●	●	●

*肝炎検査・ピロリ菌検査・前立腺がん検診もあわせて実施。

◆休日当番医

1月1日(水) 織田病院 ☎36-1000
1月2日(木) 織田病院 ☎36-1000
1月3日(金) 織田病院 ☎36-1000
1月5日(日) 長田内科胃腸科医院 ☎32-2774
1月12日(日) 藤田医院 ☎34-0044
1月13日(月) 織田病院 ☎36-1000
1月19日(日) 織田病院 ☎36-1000
1月26日(日) 伊部病院 ☎34-0220

◆1歳6か月児健診

1月9日(木) 午後1時～4時 織田コミュニティセンター

◆3歳児健診

1月16日(木) 午後1時～4時 織田コミュニティセンター

◆離乳食教室(予約制)

1月21日(火) 午前9時30分～正午 織田コミュニティセンター

◆助産師さんとの座談会(予約制)

1月22日(水) 午前9時30分～正午 越前町生涯学習センター

◆マタニティスクール(予約制)

1月26日(日) 午前9時30分～正午 越前町生涯学習センター

◆5歳児健診

1月30日(木) 午後1時～4時 織田コミュニティセンター

◆心をいやす相談会(予約制)

1月21日(火) 午後1時30分～4時 朝日保健センター(朝寿殿)

◆くらしの困りごと相談会

1月7日(日) 午後1時～4時 社会福祉センター
1月21日(火) 午後1時～4時 越前地域福祉センター

◆無料法律相談会

1月28日(火) 午後1時～4時 織田コミュニティセンター

◆介護おはなし会

1月28日(火) 午後1時30分～2時30分 社会福祉センター

◆子育てサロン

毎週水、金 午前9時30分～11時30分 社会福祉センター

*年始は1/3までお休みです

◆わいわい広場(子育てサロンのお部屋開放)

毎週水、金曜日 子育てサロンの後 午後2時まで 社会福祉センター
第1～4土曜・祝日 午前9時30分～午後2時まで 社会福祉センター

*年始は1/3までお休みです

問合せ先 ◆健康保険課 ☎34-8710

◆子育て世代包括支援センター ☎34-8821

◆越前町社会福祉協議会 ☎34-2388



越前町の指定文化財を訪ねよう78 『黄檗版一切経』編②

E子 こんにちは。

M こんにちは。さて、今回は、越前町教育委員会が本年度より新たに浄勝寺所蔵『黄檗版一切経』の調査を始めたことについてお話ししました。

この調査の意義や見通しについて述べる前に、これまでに明らかとなっていることをまとめてみましょう。

E子 E子さん、『黄檗版一切経』を校合したこと、で名高い人物はどなたか覚えていませんか。

M はい。上野順藝上人です。

E子 上野順藝は江戸時代後期(19世紀)に活躍した真宗大谷派の僧侶で、「丹山」の名で知られた学僧です。

M 学僧とは、学問を専らとする優れた僧侶のことですね。

E子 彼は、越前町下糸生区に所在する浄勝寺の第13世住職を務めています。

M まずは、寛保三年(一七四三)の「浄勝寺由緒書」にしたがって、浄勝寺の沿革について見ていきましょう。

E子 『朝日町誌』に掲載されている資料ですね。読んでことがあります。

M 延暦二四年(八〇五)、糸生郷野田邑に天台宗寺院である南無阿弥陀仏寺が建立されました。これが浄勝寺の前身となります。

E子 もともとは、天台宗に属していたのですか。

M この南無阿弥陀仏寺は、鎌倉時代の元久二年(一一二〇五)、専修念仏停廃に従い、真如寺と改号しています。寺名を見る限り、天台宗の教義の中でも、浄土信仰の影響の濃い宗旨であったと考えられます。

E子 浄土真宗寺院となったのは、いつ頃なのですか。

M それは天文年間(一五三二―一五五二)のことで、本願寺証如に帰依しました。しかし、天正三年(一五七五)の織田信長の越前侵攻に際して寺院は断滅し、後に糸生郷上野邑に再び寺院を建立したことが伝えられています。

E子 では、現在の寺名である浄勝寺となったのは、江戸時代のことですか。

M そうです。慶長一五年(一六一〇)、本願寺教如から「浄勝寺」の寺号を下付され、下糸生字寺屋敷に移転します。そして、江戸時代末期、現在の地へ移りました。

E子 上野順藝が誕生するのは、いつでしょうか。

M 天明五年(一七八五)のことなので、江戸時代中期となります。次回は、順藝の生涯を振り返ってみましょう。

なかよしひろば (園開放)

保育所(園)	実施日	電話番号
朝日西保育所	1月9日(木)	34-5602
朝日南保育所	1月8日(水)	34-1614
あさひ保育所	1月22日(水)	34-0081
あさがお保育園	1月14日(火)	34-1110
宮崎中央保育所	1月6日(月)	32-2067
小曾原保育所	1月23日(木)	32-2039
陶の谷保育所	平日午前中	32-3014
西徳寺保育園	平日午前中	37-1354
四ヶ浦保育園	平日午前中	37-0305
織田保育所	平日午前中	36-0160
はぎのこども園	平日午前中	36-0396
たいら保育園	平日午前中	36-0251

※内容などは、各保育所(園)にお問い合わせください。

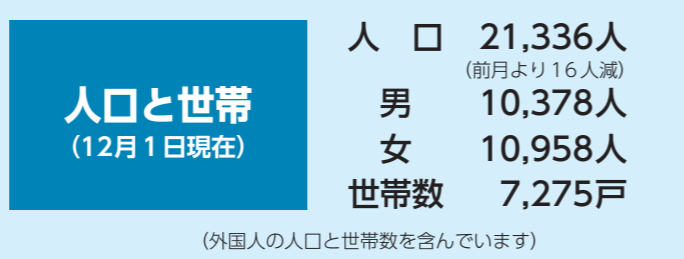

新しい家族です (敬称略、12月15日現在)

佐々生 藤井 千亮 (亮、男)	小倉 千本 銀雅 (汐璃、男)
佐々生 久保 柚葉 (邦宏、女)	八田 下宮 彩季 (孝明、女)
佐々生 久保 柚葉 (邦宏、女)	高佐 山下 璃翔 (賢一、男)
気比庄 塚本みくり (稔哉、女)	
気比庄 大田 莉穂 (桂介、女)	

おくやみ (12月15日現在)

内郡 桑原 信子さん (87歳)	内郡 大歳 哲一さん (83歳)	西田中 嵯峨 實さん (86歳)	上川去 渡邊 憲雄さん (72歳)	気比庄 木下清之介さん (90歳)	気比庄 木下 敏雄さん (89歳)	坂川 川端きくのさん (99歳)	天王 林 喜志子さん (84歳)	金谷 谷川 治夫さん (74歳)	横山 清水 久士さん (91歳)	小倉 青山よ志枝さん (74歳)	小倉 安藤 行男さん (85歳)	小倉 渡邊 直光さん (66歳)	小川 漆崎トモ子さん (89歳)	八田 藤田萬之輔さん (86歳)	蟬口 鷺田 好明さん (76歳)	陶の谷 山田 雅郎さん (89歳)	陶の谷 清水 澄江さん (77歳)	梅浦 宮本ふみ枝さん (93歳)	宿 和道 道行さん (81歳)	小椋 鈴木 善子さん (89歳)	小椋 濱野タカフさん (91歳)	上野 森崎 晃次さん (50歳)	市場 水谷キクエさん (93歳)	桜谷 伊藤 文子さん (91歳)	萩野 芝 輝彌さん (78歳)
------------------	------------------	------------------	-------------------	-------------------	-------------------	------------------	------------------	------------------	------------------	------------------	------------------	------------------	------------------	------------------	------------------	-------------------	-------------------	------------------	-----------------	------------------	------------------	------------------	------------------	------------------	-----------------

表紙の写真

この写真は、越前焼で作られた今年の子年「子」の置物です。子年は、十二支のサイクルがスタートする年であり、新しい運気のサイクルの始まりです。

また、ねずみは「ねずみ算」という言葉があるほど、子どもをどんどん産んで数を増やしていくことから「子孫繁栄」の象徴でもあります。

京都市左京区の大豊神社の境内にある大國社は、狛犬ならぬ狛ねずみがお社で有名です。

このねずみは、大國主命が野火に囲まれて焼け死にそうになった際に、ねずみが洞穴に導いて命を救ったという「古事記」の神話をもとに作られました。

全国の神社で、ねずみがあるのは大変珍しく、子年のお正月には、たくさんのお参拝客が訪れるそうです。

編集後記

あけましておめでとうございます。今年も広報えちぜんをよろしくお願ひします。

いよいよ今年は、東京で2回目のオンラインピックが開催されます。

株式市場には「子年は繁栄」という格言があり、株価が上昇する傾向にあると言われているそうです。東京オリピック・パラリンピックによる経済効果を考えると、その格言もあながち間違いではなさそうです。

丹南ケーブルテレビガイド

1月の越前町関連の番組放送予定

たんなんスマイルTV (デジタル091ch)

■ ~丹南ふれあい百景~
おたっしや珍道中
水仙とカニ!
田吾作越前町をまるカニりの巻
【1月11日(土)~1月17日(金)】

■ 「越前町いきいき情報局」
①7:55~ ②12:55~
③19:55~ 毎日5分間放送中!
いろどり 海土里 越前町
【1月1日(水)~1月3日(金)】
悪徳商法にご用心
【1月4日(土)~1月17日(金)】
令和2年 越前町成人式
【1月18日(土)~1月31日(金)】

※町公式動画チャンネルで、「いきいき情報局」を放送開始日から同時配信!
バックナンバーを含め、いつでも「いきいき情報局」がご覧いただけます。



※番組は予告なく変更されることがありますので、ご了承ください。
問合せ先 丹南ケーブルテレビ(株) 番組制作課 ☎51-0101

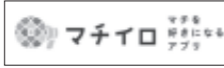

1/10(金)~2月末

造型と作品展

日展へ出品された越前焼作品をご紹介します。また、その製作技術を活かした作品を展示販売いたします。

日時 1月10日(金)~2月末
午前8時30分~午後5時

場所 越前焼の館
ギャラリーキューブ

問合せ先 越前焼の館 ☎32-2199

1/4(土)・5日

新春特別開館

和風つくり

日時 1月4日(土)
午後1時~

場所 福井県陶芸館 陶芸教室

参加費 1,300円

定員 18人(事前予約優先)

新春初茶

日時 1月4日(土)、5日(日)
午前9時~午後4時

場所 越前古窯博物館 天心庵

参加費 1,000円(上用饅頭、和三盆菓子、お抹茶の吉祥セット)

問合せ先 福井県陶芸館 ☎32-2174

1/13(月・祝)

一千色の陶あかり バイオリンソロコンサート

魂のバイオリニスト 大久保ナオミの特別コンサート。美しい陶あかりイルミネーションをバックに優しい音色の演奏をお楽しみいただけます。

日時 1月13日(月・祝) 午後6時~

場所 福井県陶芸館 資料館ロビー

参加費 一千色の陶あかり入場料のみでご覧いただけます。(500円)

問合せ先 福井県陶芸館 ☎32-2174

1/18(土)・19日

やきものの雛人形をつくろう

温かみのある手作りの越前焼のお雛様を準備して、今年の雛祭りをより楽しく飾りましょう。型紙を使うので、誰でも簡単にかわいらしく作れます。

日時 1月18日(土)・19日(日) 午後2時~

場所 福井県陶芸館 陶芸教室

参加費 1,500円

定員 各日15人(事前予約優先)

問合せ先 福井県陶芸館 ☎32-2174

1/18(土)~26日

展示イベント

「水野家の機織り機と越前石田縞」

鯖江市の指定無形文化財であり、福井県の郷土工芸品としても認められている織物、石田縞にまつわる展示企画です。期間限定で石田縞をイメージした生菓子とお抹茶をご提供します(600円)。はたおり体験(25・26日)も。

日時 1月18日(土)~26日(日)

場所 越前古窯博物館 旧水野家住宅

参加費 観覧無料

問合せ先 福井県陶芸館 ☎32-2174

1月の越前陶芸村スケジュール

4(土)、5(日)	新春特別開館 福井県陶芸館・越前古窯博物館
10(金)~2月末	造型と作品展 越前焼の館
11(土)~13(月・祝)	新春!陶芸館2020 福井県陶芸館・越前古窯博物館
13(月・祝)	一千色の陶あかり バイオリンソロコンサート 福井県陶芸館
18(土)、19(日)	やきものの雛人形をつくろう 福井県陶芸館
18(土)~26(日)	水野家の機織り機と越前石田縞 越前古窯博物館
2/1(土)、2(日)	節分 越前焼の豆鬼を作ろう 越前古窯博物館
2(日)	節分豆つまみチャレンジ大会 越前古窯博物館
~2/2(日)	北陸最大 越前焼「一千色の陶あかり」 福井県陶芸館
月~(土)	「Re-kaeru」食器買い替え革命 越前焼の館
毎土日	「ロクロで作ろう!マイ茶碗」 越前焼の館

好評につき延長

2/2(日)

節分豆つまみチャレンジ大会 あなたはいくつ豆をつかめるか!?

身近なものを使った簡単な遊びの記録に挑戦する、チャレンジランキング大会。今回、「節分豆つまみ皿うつし」に挑戦します。越前焼の皿に入れられた節分豆を箸でつまみ別の皿に移した個数を競います。チャンピオンには賞品をプレゼント。

日時 2月2日(日)
午後1時~

場所 越前古窯博物館 天心堂

参加費 200円(節分豆・ソフトドリンク付き)

問合せ先 福井県陶芸館 ☎32-2174

2/1(土)・2(日)

節分 越前焼の豆鬼を作ろう

越前焼の小さな鬼に、顔を描いたり衣装を着せたりして、オリジナルの鬼さんを作りましょう。

日時 2月1日(土)、2日(日)
午前10時~正午
午後1時30分~3時30分

場所 越前古窯博物館 旧水野家住宅

参加費 1,000円(お抹茶付き)

定員 各回15人(事前予約優先)

問合せ先 福井県陶芸館 ☎32-2174



新年の陶芸村に遊びに行こう!

獅子舞、餅つき、お菓子まきなどおめでたい催しが盛りだくさん!

凧作りや昔あそび体験、百人一首大会、新春落語、新春特別メニューとしてぜんざいなどの甘味もあり、子どもも大人も楽しめます。

八田獅子舞

県指定無形民俗文化財の獅子舞の勇壮な舞をご覧ください。

日時 11日(土)
午前11時~

場所 福井県陶芸館 エントランス
(雨天時/越前古窯博物館 天心堂)

参加費 無料

お菓子まき

※中学生以下限定

お菓子ザックザク! 子ども限定なので小さなお子様も楽しめます。

日時 12日(日) 午前11時~

場所 福井県陶芸館 エントランス
(雨天時/越前古窯博物館 天心堂)

参加費 無料

餅つき大会

つきたてのお餅を、先着150人にふるまいます。

日時 13日(月・祝) 午前11時~

場所 福井県陶芸館 エントランス
(雨天時/越前古窯博物館 天心堂)

参加費 無料

定員 先着150人

越前町のみなさんに
日頃の感謝を込めて
広報えちぜんを持って
新春!陶芸館に
参加しよう!

1/11(土)・12(日)・13(月・祝)

本誌持参で
福引券プレゼント!



いちほまれ、地元産のおもち、水ようかんなどがもらえます。その他にも地元の特産物などをご用意しています!

会場 福井県陶芸館・越前古窯博物館
問合せ先 福井県陶芸館 ☎32-2174

新春落語

落語「月の会」瓢箪萬月・みどりのQ月落語家2人による奇席をお楽しみいただけます。

日時 11日(土) 午後2時~

場所 越前古窯博物館 天心堂

参加費 300円

定員 先着100人

はぴりゅうとクイズ大会

日時 12日(日) 午後2時~

場所 福井県陶芸館 エントランス
(雨天時/越前古窯博物館 天心堂)

参加費 無料

定員 先着100人

同時開催 宮崎地区子ども会新春イベント

主催/宮崎支部子ども会育成連絡協議会

ペア対抗百人一首大会 (親子の部・友達ペアの部)

日時 13日(月・祝) 午前10時~
オープニングイベント

場所 福井県陶芸館茶苑

問合せ先 宮崎コミュニティセンター内 宮崎地区子ども会事務局
☎32-2000 FAX32-3246

事前申込必要
越前町民は
参加費無料

探検隊に変身！ ～感動や発見は心の宝物♡～

どれどれ～
図鑑で
調べるぞ！



宮崎小学校 自然公園

おしゃもじ
私より背が
高いよ



うわ～
でっかいお鍋



給食センター

お散歩
だ～いしゅき♡



おたまじゃくし
足が
はえてる！



江波・樫津農道

鯉さ～ん
会いた
かったあ♡

え～っと
この花はねえ？



近所の池

泳ぐの
上手だね



バッタ
見つけたよ



よもぎの
いい匂い

地域おこし協力隊
大谷君の

soreike! echizen tankentai!

それいけ！ 越前探検隊！

act.16 空き家の価値、再発見。
しかうら古民家マーケット開催

こんにちは。地域おこし協力隊の大谷です。10月19日、20日に空き家利活用を目指したイベント「しかうら古民家マーケット」が開かれました。

「空き家の可能性を広げる」をテーマに、町内の若者を中心に企画が生まれ、町外の若者も巻き込み、地元の人たちにも協力していただきながら開催されたイベントです。

宿区の空き家2軒とお寺を会場に、マーケットだけではなく、コーディネートした部屋の展示、空き家ツアー、空き家利活用に関するトークイベントなども行われました。

また、会場を3つに分けることで、区内を歩き回ってもらい、宿区特有の景観や魅力を知ってもらうこともねらいでした。

ご縁があり使わせていただけることになった空き家の片付けから始まり、約3か月間、連日の大変な準備を経て、迎えたイベント当日。素敵な空間へと蘇った空き家に多くの人で賑わっている様子を見たときは大変感動しました。

今回のイベントをきっかけに、空き家の価値や宿区の魅力に惹かれて、移住する人が現れてほしいと思っています。



会場の様子。空き家の中に町内外のお店が約30店舗出店。みなさん古い家の雰囲気と合っていて、そのまま店舗として利用してほしいと思いました。

空き家に残っていたものを活かした部屋の展示。この部屋は「数ヶ月短期滞在するライターやアーティストの部屋」がコンセプト。



専門家による空き家のリノベーション方法についてのトークイベント。空き家を壊すのではなく、活かしていく風潮になってほしいです。

