

人と技 みどり 海土里 織りなす 快適なまち

広報 えちぜん

Communication Magazine Echizen



おひなさまと一緒に はい、チーズ

～ 朝日南保育所 ～



越前町

特集 Special feature article

越前町役場新庁舎 建設状況報告	2～3
雨田光平記念館をたずねました	22～23

2020. 3
No.182

越前町役場 新庁舎

新庁舎の建設状況について、お知らせします。

越前町役場の新庁舎は、「町民が利用しやすい庁舎」「町民の安全と安心を守る庁舎」「機能的で効率的な庁舎」「環境と経済性に配慮した庁舎」として、町民のみなさんの新たなより所となるよう整備を進めてまいります。

安全祈願祭



平成31年4月25日に安全祈願祭を行い、工事の安全と無事を祈願しました。その後、役場別館跡地を整地し、建設工事に向け、準備を行いました。

準備・仮設工事・杭打工事



新庁舎と、渡り廊下部分に、基礎杭を65本打ちました。3本の杭を継ぎ足し、一番深い箇所まで33メートル地中まで打ち込んでいます。杭は太い物で、直径80センチあります。
(令和元年6月26日撮影)

基礎工事



打ち終わった杭の上部に、補強筋を設置しました。また、杭頭との間にも鉄筋を組み、地中梁を設置しました。その後は、鉄骨建て方に向け、土の埋戻しを行いました。
(令和元年8月22日撮影)



鉄骨建て方工事



鉄骨の建て方工事を開始しました。2台のクレーンを使って順番に組立てていきました。
(令和元年11月29日撮影)

鉄骨建て方工事



完成イメージ

1月中旬、鉄骨建て方工事が終了しました。現在は、建物の周りを足場と防音シートで囲い、腰壁や各階の床のコンクリートを打設したり、壁の設置を行っています。

1階 ロビー



1階 エントランスホール



※建物完成後、外構工事や、新庁舎への備品搬入・設置や、システムの移設などの引っ越し作業を行います。

区分	項目	現在行っている工事です
建設工事	役場庁舎	新庁舎前 令和2年6月～9月予定
	公用車車庫	
外構工事	既存構造物撤去	現庁舎跡 令和2年10月～ 令和3年3月予定
	排水路	
	融雪設備	
	外灯	
	駐車場	
解体工事	現庁舎	令和2年7月～10月予定
	公用車車庫(一部)	
	システム等移設	
その他	備品購入・設置	

令和2年の秋を目途に、新庁舎へ役場機能を完全移転できるように、日々作業を進めてまいります。町民のみなさんには、引き続き大変ご不便をおかけしますが、ご理解をよろしくお願いします。

問合せ先 庁舎建設室 ☎344-8711

越前町小学生インドアホッケー大会

2月1日、朝日小学校体育館で、越前町小学生インドアホッケー大会が開かれ、男女13チーム、約90人が出場しました。6年生中心のチームによる一部とそれ以下の二部に分かれ、リーグ戦で競い合い、熱戦を繰り広げました。インドアホッケーは、外でホッケーが出来ない冬期間に行われ、通常よりもコートが狭くなる特徴からボールを扱う技術が要求されます。この大会で身に付けた、パス精度、シュート技術を活かし、来月からの本格的なシーズンに向けて、選手たちの活躍が期待されます。

大会結果

- 男子一部 優勝 Echizen HOMES2
男子二部 優勝 Echizen HOMES2ジュニア
女子一部 優勝 糸生・常磐ホッケースポーツ少年団
女子二部 優勝 朝日スマイル



太陽熱利用給湯システムを導入しました

特別養護老人ホーム海楽園では、環境省の二酸化炭素排出抑制対策事業費等補助金を活用し、太陽熱と空気熱を利用したツインパワー給湯システムを導入しました。

この給湯システムの導入により、二酸化炭素の排出削減量は年間約13.9トン(25mプール約14杯分相当)が見込まれ、約32%の削減になります。このような取り組みは、再生可能エネルギーの普及促進を図ることを目的としていることから、越前町も推奨しています。

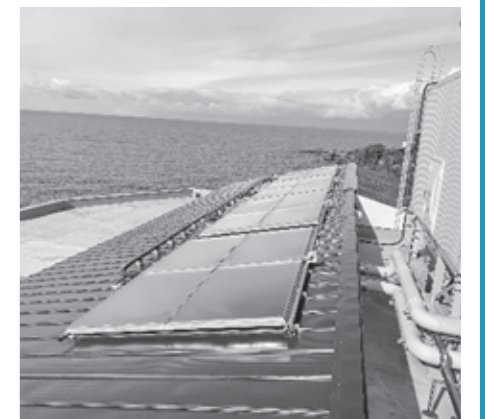

海楽園の屋根に設置された太陽熱集熱器

第2回越前町学校教育環境検討委員会

1月29日、越前町生涯学習センターで第2回越前町学校教育環境検討委員会が開かれました。今回の会議では、アンケートの学校区別の回答を比較したことで、学校規模の大小や地域で感じ方や考え方が異なることがわかりました。

また、町の現状を知るため、人口や児童生徒数の推移、教職員数、学校施設の概要や町の財政状況についての協議も行いました。会議では、学校の在り方について、様々な可能性を検討していくべきなどの意見が交わされました。今後は、町内小中学校の代表者から現状と課題について意見を聞き、それぞれの学校の良さや課題を把握することで、より良い教育環境について慎重に協議を進めていきます。



男女共同参画・人権のとびら Vol.43

第2回えちぜん男女共同参画まちづくり推進委員会が開かれました

1月14日、織田コミュニティセンターにて第2回えちぜん男女共同参画まちづくり推進委員会が開かれました。

今回は、福井工業大学非常勤講師の武内昭子先生を講師にお迎えし、「家庭と職場で使えるコミュニケーション」と題した男女共同参画に関する身近な事例を、それぞれのグループに分かれて話し合いました。



推進委員の様子

グループワーク終了後、武内先生からコミュニケーション全般で大事なこととして「相手の話に共感すること」「聴く姿勢や態度に、誠実さ、礼儀を表すこと」などが挙げられ、まちづくり推進員のみなさんからは、とても役に立ったとのこと意見が聞かれました。

問合せ先 男女共同参画・人権室 ☎34-8715

工事等発注一覧(予定価格250万円以上) 1月16日~2月15日

Table with 5 columns: 工事等名, 地係, 請負金額, 請負業者名, 主管課. Lists various construction projects and their details.

問合せ先 監理課 ☎34-8719



マイナちゃんの1ポイントマイナンバー

今月のマイナンバーカード休日交付窓口は、3月29日(日)です。ご予約は、27日(金)までに住民環境課(☎34-8708)へお願いします。

クイズの答え × 通知カードの「紛失届」を提出してもらえれば、お手続きできます。通知カードがお手元がない人は、早めのマイナンバーカードの作成をお勧めします。



クイズ マイ難問?! マイナンバーに関する疑問をクイズ形式で解決します。

通知カードはマイナンバーカードをもらうときに引き換えで返すらしいけど、通知カードを失くしてしまったらマイナンバーカードは作れない? ○? ×?

クイズの答えは、左のページ

見舞金の対象
 ①自動車・自動二輪車・自転車・電車・バス・旅客船・旅客機など、交通機関の運行に伴う事故
 ②身体障がい者用の車いすなどを道路上で使用中に起きた事故
 ※日本国内で発生した事故で、1週間以上の治療を要する障害から対象になります。
 ※事故発生時の状況によっては対象にならない場合がありますので、防災安全課でご確認ください。

見舞金の請求時に必要な書類
 加入者証、交通事故証明書、診断書(組



交通災害共済に加入しましょう

福井県市町総合交通災害共済の令和2年度加入者の受付を行います。
共済期間
 4月1日〜翌年3月31日まで
 ※途中加入の場合は、掛け金納入の翌日から

共済掛金
 一人あたり年5000円

申込みの方法

3月中旬に、各地区の区長を通じて加入申込書を配布しますので、加入者欄に丸印を記入し、掛金を添えて左記へ申し込んでください。

- ・各地区の区長
- ・防災安全課、各住民サービス室
- ・県内の福井銀行

見舞金の額

2万円〜100万円

見舞金の対象

①自動車・自動二輪車・自転車・電車・バス・旅客船・旅客機など、交通機関の運行に伴う事故
 ②身体障がい者用の車いすなどを道路上で使用中に起きた事故
 ※日本国内で発生した事故で、1週間以上の治療を要する障害から対象になります。

合指定)、自賠責保険における診断書と診療報酬明細書の写し(原本証明があるもの)など
 ※事故にあったら、小さな被害でもすぐに警察に連絡し、現場確認をお願いしてください。連絡が遅れると、事故証明が取得できない場合があります。
請求できる期間
 事故の当日から2年以内
問合せ先
 防災安全課 ☎34-8721

会計年度任用職員(保育所・児童館・子育て支援センター)の募集について

町では、保育所・児童館・子育て支援センターの会計年度任用職員を募集します。

受付期間

3月2日(月)〜3月19日(木)

受付時間は、月曜日から金曜日の午前8時30分〜午後5時15分まで

募集職種・人数

- ①保育士 2人
- ②放課後児童支援員 2人
- ③児童相談員 1人

職務内容

- ①保育所での保育業務
- ②児童クラブでの放課後支援業務
- ③子育て支援センターでの児童相談業務

雇用期間(①〜③)

採用決定後、令和3年3月31日

必要資格

- ①保育士
- ②放課後児童支援員、児童厚生員、保育士、教員免許のいずれかの資格
- ③保育士、または教員免許

勤務地

- ①町内の公立保育所
- ②糸生児童クラブ、宮崎児童クラブ
- ③宮崎子育て支援センター

勤務時間

- ①午前8時30分〜午後5時(月〜金)
 - ②午後1時〜午後6時(月〜土)
 - ③午前9時〜午後2時(月〜金)
- ※祝日・年末年始は休み

都合の良い日・時間に保育所や児童館で働きませんか?
 町では、保育士の資格を持っている人で、毎日やフルタイムで働くのは無理だけど、空いた時間に週1〜3日くらいまでなら勤務可能な人を募集しています。まずはお気軽にお電話でお問い合わせください。

問合せ先 福祉課 ☎34-8725

会計年度任用職員の募集がある場合は、随時ホームページに掲載していますのでご覧ください。

問合せ先 総務課 ☎34-8700



Information from fire department



消防署からのお知らせ

春の火災予防運動

3月20日(金)〜26日(木)

春は火の取り扱いにご注意を!!

季節が移り変わるこれからの時季は、空気が乾燥し、火災が特に発生しやすくなります。消防署では、住民・事業所のみなさんの防火意識の向上を図ることを目的に春の火災予防運動を実施します。

住宅用火災警報器の点検をしましょう

消防法改正により、住宅用火災警報器の設置が義務付けられてから10年以上経過しました。火災が発生した場合でも、住宅用火災警報器が正しく作動するよう日頃からお手入れと作動確認をしましょう。

お手入れ

ほこりなどが付くと誤作動の原因になります。こまめにチェックしましょう。

作動確認

警報器のボタンを押して(ひもを引いて)テスト音を確認しましょう。

テスト音が鳴らないときには、次のことを確認しましょう。

- ・電池は正しくセットされていますか?
- ・電池は切れていませんか?(電池の寿命は、10年が目安です。)

※それでも鳴らない場合は故障が考えられます。取扱説明書を確認してください。

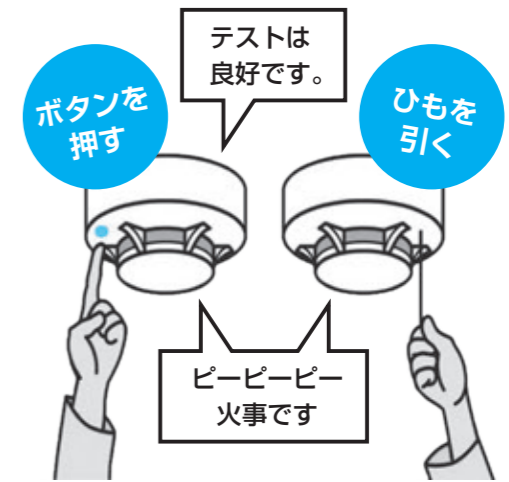

ガソリンを取り扱うときの注意事項

ガソリンを携行缶で購入されるみなさんへ

ガソリンの適正な使用を徹底するため、ガソリンを携行缶で購入される人に対して、

- ①本人確認(運転免許証の提示など)
- ②使用目的の確認を行うとともに、販売記録を作成することが義務付けられました。(2月1日施行)

みなさんのご理解とご協力をお願いします。

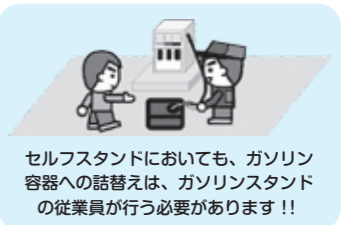
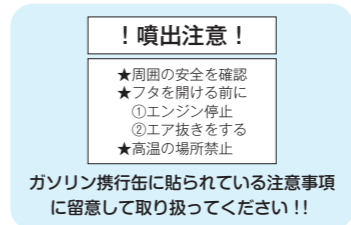
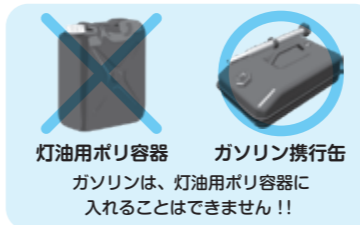

問合せ先 鯖江・丹生消防組合消防署



丹生分署 ☎36-0119
 朝日分遣所 ☎34-0119
 越前分遣所 ☎37-0119
<http://www.fd-sabaenyu.jp/>



病気やケガで医療機関にかかったとき、ジェネリック医薬品（後発医薬品）を利用すると、薬代が先発医薬品より3割から5割程度安くなり、家計の節約となるだけでなく、国民健康保険の医療費の増加を抑えることにもつながります。国では、ジェネリック医薬品の普及率の目標を令和2年9月分で80%としています。町の国民健康保険加入者のジェネリック医薬品の普及率は、令和元年11月分で81.4%となり、1年早く目標を達成することができましたが、これからもこの普及率をさらに高めていく必要があります。

ジェネリック医薬品で医療費を節約しましょう

病気やケガで医療機関にかかったとき、ジェネリック医薬品（後発医薬品）を利用すると、薬代が先発医薬品より3割から5割程度安くなり、家計の節約となるだけでなく、国民健康保険の医療費の増加を抑えることにもつながります。国では、ジェネリック医薬品の普及率の目標を令和2年9月分で80%としています。町の国民健康保険加入者のジェネリック医薬品の普及率は、令和元年11月分で81.4%となり、1年早く目標を達成することができましたが、これからもこの普及率をさらに高めていく必要があります。

ジェネリック医薬品を希望する場合は、健康保険証更新時（昨年7月）に配布された「ジェネリック医薬品希望シール」を健康保険証などに貼って、利用希望の意思を伝えましょう。

問合せ先 健康保険課 ☎34-8710

ジェネリック医薬品を使ってみませんか！
厚生労働省も推奨しています。



軽自動車などの廃車手続きは3月31日まで

軽自動車税は、毎年4月1日に軽自動車などを所有、使用している人に課税されます。車両を解体したり、他人に譲ったりした場合でも、3月31日までに廃車や名義変更の手続きをしていない場合には、車両登録上の持ち主に引き続き課税されます。手続きについて、詳しくは、各機関にお問い合わせください。

手続きができる機関

原動機付自転車（125ccまで）、農耕用車両、小型特殊車両、ミニカー
税務課、各住民サービス室

軽二輪（125cc超〜250cc）、小型二輪（250cc超）
福井運輸支局（福井市西谷）
☎07763416001

軽自動車（三輪、四輪）
軽自動車検査協会福井事務所
（福井市浅水）
☎050-3816-1774

問合せ先 税務課 ☎34-8709

令和2年度 通学支援補助制度の申請受付が始まります

町では、子育て支援と定住促進を目的として、公共交通機関で通学する高校生の保護者に対し、学校教育の経済的負担を軽減する通学支援補助金を交付しています。令和2年度の申請受付は、3月2日（月）から開始します。

- 対象者**
町内に在住し、通学用のバスまたは電車の定期券を購入する18歳以下の高校生の保護者で、町税の滞納がない人
- 申請者の負担額**
月額5,000円（年額最高60,000円）
（通学ルートなどの条件があります。詳細は企画財政課までお問い合わせください。）
- 補助金の額**
定期券購入額から申請者の負担額を差し引いた額
- その他**
JR定期券とえちぜん鉄道定期券の申請をする場合は、事前に企画財政課までお問い合わせください。
令和元年度分の申請期限は3月19日（木）です。まだの方はお早めに申請をお願いします。
- 補助金申請・定期券購入手続き**
補助金を受ける場合は、事前に「通学支援補助金定期券購入証明書」（以下「購入証明書」）の申請が必要です。申請用紙に生徒手帳（新1年生は、合格通知書）の写し、利用中の定期券をお持ちの場合は、定期券のコピーを添えて企画財政課または各住民サービス室に提出してください。町が発行した「購入証明書」を福井鉄道、京福バスの定期券購入窓口へ提出することで、補助金の額を差し引いた額（申請者の負担額）で定期券を購入することができます。ただし、対象となるのは、有効期間が令和2年4月1日以降のものです。
- 問合せ先** 企画財政課 ☎34-8702

福祉タクシー乗車券更新のお知らせ

町では、日常的に自動車を運転することができない、次の要件に該当する人に福祉タクシー乗車券を交付しています。令和元年度中に交付した乗車券は、3月末で有効期限を迎えます。4月以降も乗車券が必要な人は、更新手続きをしてください。

- 対象者**
町内に住所があり、次のいずれかに該当する人
- ・身体障害者手帳 1級の人、視覚・下肢・体幹の障がい2級の人
 - ・療育手帳 A1、A2の人
 - ・精神障害者保健福祉手帳 1級、2級の人
- ただし、次の人は、対象になりません。
- ・医療機関に入院中、施設に入所中の人
 - ・自分で自動車を運転する人（体調不良などで一時的に運転しない場合は、対象になりません。）
- ※対象になる障がいの等級は、各障がいの個別の等級で判断します。例えば、上肢障がい3級と下肢障がい4級の人は、総合等級で2級になりますが、対象になりません。
- 助成金の額**
タクシー普通車初乗り運賃額
※乗車券は、年間24枚です。年度途中で申請する場合は、月割りの枚数になります。
- 使用方法**
印鑑と障害者手帳をご持参のうえ、福祉

町では、日常的に自動車を運転することができない、次の要件に該当する人に福祉タクシー乗車券を交付しています。令和元年度中に交付した乗車券は、3月末で有効期限を迎えます。4月以降も乗車券が必要な人は、更新手続きをしてください。

注意事項

- ・乗車券は、障がい者本人以外は使用できません。
- ・乗車の際には、必ず障害者手帳を運転者に提示してください。
- ・いかなる理由があっても再交付はいたしません。
- ・町外へ転出されたときは、未使用の乗車券をお返しください。

問合せ先 福祉課 ☎34-8725

越前町福祉タクシー乗車券

利用者番号	第	号
利用者氏名		
タクシー料金助成型	普通車乗車運賃	
有効期限	令和3年3月31日	
発行年月日	令和2年4月1日	
発行者	越前町長	
乗車日	令和	年 月 日
取扱事業者名		
運転者名		

利用上のご注意

- この乗車券は、障がい者本人以外には使用できません。
- 乗車の際には、必ず障害者手帳を運転者に提示してください。
- 乗車1回につきこの乗車券1枚とタクシー料金（乗車券の助成金額を差引いた分）を運転者に支払ってください。
- この乗車券は、再発行いたしません。
- 町外へ転出されたときは、未使用の乗車券をお返しください。

お問い合わせ 越前町役場福祉課 0778-34-8725

あさひトクとくカード・すいせんカードの利用期限が迫っています。

あさひトクとくカードとすいせんカードは1月10日で発行を終了しました。これまで貯められたポイントは、加盟店でご利用できますので、期限までにお使いください。

使用期限
3月31日（火）まで

使用方法
各加盟店で満点カードは1枚500円、発行途中のカードは1列（10マーク分）50円に換算してご利用できます。



問合せ先

- あさひトクとくカード
朝日商店振興協同組合
☎34-2060
- すいせんカード
越前町商業振興会
☎36-0800

カメラアホールの利用再開について

天井耐震化工事が完了しましたので、カメラアホール（朝日多目的ホール）は、4月1日から利用を再開します。

なお、駐車場と正面入口については、越前町役場新庁舎建設工事のため、現状

のままとなります。ご不便をおかけいたしますが、ご了承ください。

問合せ先 生涯学習課 ☎34-2000

越前町朝日B&G海洋センター体育館の利用再開について

1月4日から朝日海洋センター体育館の改修工事のため、利用を停止していましたが、3月21日（土）から利用を再開します。今後も健康づくりや競技力向上のため、朝日海洋センター体育館をご利用ください。

問合せ先 スポーツ振興課 ☎34-8730

子育て講座のご案内 くまカフェ

くまカフェでは、かこさとしふるさと絵本館「碓」館長で、仁愛大学・仁愛女子短期大学名誉教授の谷出千代子さんを講師にお迎えし、子育て講座を開きます。質疑応答の時間もありますので、ぜひお越しください。

日時 4月5日(日) 午後1時～

場所 くまカフェ(熊谷区)

定員 30人

参加費 1人千円(ドリンク付き)

谷出千代子先生からのメッセージ
「子どもは親の声や顔の表情を見て聞いているので、言葉とともに態度で示すことが大切です。子どもが試し、失敗しながら成長する姿を見守る勇氣を持ってください。」

問合せ先 くまカフェ運営委員会
☎32-12412



講師 谷出千代子さん

子育て講座のご案内 くまカフェ

越前がにミュージアム かに太郎をさがせ!

かに太郎が逃げ出した! 秘密の地図を受け取り、みんなの力でかに太郎をさがし出そう。見事、さがし出した人にはプレゼントをご用意しております。

日時 3月7日(土)、8日(日)
午前9時～午後4時

場所 越前がにミュージアム館内

参加費 無料
(別途入館料がかかります)

入館料 大人500円
小人300円

問合せ先 越前がにミュージアム
☎37-2626



問合せ先 越前がにミュージアム
☎37-2626

O・T・A・I・K O響2020スタッフ募集



今年の太鼓の祭典「O・T・A・I・K O響2020」の開催日が8月15日(土)に決定しました。そこで、イベントを一緒に盛り上げてくれるスタッフを募集します。

プラントピア友の会 会員募集

プラントピアでは、友の会の会員を募集しています。植物や自然が大好きな人は、この機会にぜひご入会ください。

会員特典
一年間入園無料
(同伴者2人まで入園可)

※発行時に、道の駅パークイン丹生ヶ丘のソフトクリームがもらえるチケットとオリジナルポストカードをプレゼントします。

プラントピアガイドブックの進呈
(新規入会時のみ)

人気体験リース作りなどの先行予約受付
年刊プラントピアだよりをお届け
一年間のイベントや園長による園内散歩のスケジュールなどが掲載されています。

会費 3千円

入会方法
植物館受付にて申込書に記入し、会費をお支払いいただいた後、会員証を発行します。

問合せ先
福井総合植物園プラントピア
☎34-11120



3月20日(金祝)

勅使河原 茜

スライドトークショー & デモンストレーション

越前焼と春の花



いけばな草月流家元で越前古窯博物館特別館長の勅使河原茜氏が、父である先代(宏氏)との思い出などについて語るトークショー、父と自身の越前焼花器を用いてのいけばなデモンストレーションをご覧ください。花木が咲き誇る季節、越前焼とのコラボレーションの世界をお楽しみください。

会期 3月20日(金・祝) 午後1時～3時30分
料金 1,000円(古窯博物館・陶芸館入館料込み/お抹茶生菓子セット付)

定員 100人
場所 越前古窯博物館 天心堂

関連企画 勅使河原茜『越前焼と春の花』記念 3日間限定 特別呈茶

勅使河原茜『越前焼と春の花』開催を記念して、3日間の期間限定で特別な呈茶メニューをご提供します。若竹の生け花をイメージした、式典にさらに彩りを添える特別仕様の生菓子とお抹茶セットです。

会期 3月20日(金・祝)～22日(日)
場所 越前古窯博物館 旧水野家住宅
料金 600円
定員 無くなり次第終了



問合せ先 福井県陶芸館 ☎32-2174

3月1日(日)～4月末

私のいちおし展

越前焼の館では、2か月ごとに3～4窯元にスポットをあてたプチ個展を開催中です。3・4月は国成窯、あかね陶房、光窯です。常設展示とはひと味違う窯元の魅力をご覧ください。



会期 3月1日(日)～4月末
料金 無料
場所 越前焼の館

問合せ先 越前焼の館 ☎32-2199

毎火～日

ピアノレーニングプラン

越前陶芸村文化交流会館は、一流ピアニストも愛用する「スタインウェイピアノ」を保有しています。コンサートさながらの響きにこだわった714席の大きなホールで、春のコンクール・発表会に向けて、この時期ステップアップしませんか?(注:観客を伴うご利用はできません。お申込者のみの個人レッスンに限り) ご利用に応じた特典をご用意しておりますので、詳しくはお気軽にお問い合わせください。



利用時間 午前9時～午後5時
場所 越前陶芸村文化交流会館
料金 1時間 3,000円～
3月の休館日 2・9・16・23・30日
開館時間 午前9時～午後5時 (最終入館は午後4時30分)

問合せ先 越前陶芸村文化交流会館 ☎32-3200

3月の越前陶芸村スケジュール

～3/22日	響きあう酒器展 越前陶芸村文化交流会館
1日～29日	福井県陶芸館 陶芸教室 作品展「土のかたち」福井県陶芸館
1日～4月末	私のいちおし展 越前焼の館
14日・15日	こいのぼりの灯りと 福井県陶芸館
20日(金祝)	勅使河原茜スライドトークショー&デモンストレーション「越前焼と春の花」越前古窯博物館
20日(金祝)～22日	勅使河原茜『越前焼と春の花』記念 3日間限定 特別呈茶 越前古窯博物館
毎日開催	越前焼アクセサリー作り 越前焼の館
毎日開催	[Re-kaeru] 食器買い替え革命 越前焼の館
毎火～日	ピアノレーニングプラン 越前陶芸村文化交流会館
毎土日	ロクロで作ろう!マイ茶碗 越前焼の館

3/1日(日)～29日

福井県陶芸館 陶芸教室 作品展 「土のかたち」

いつも陶芸教室をご利用いただいているお客様の作品展「土のかたち」を今年も3月に陶芸館資料館ロビーで開きます。花器や食器、灯かりとりなどいろいろなものが並びます。今回は展示販売もいたします。ぜひご覧ください。

会期 3月1日(日)～29日(日)
料金 無料
場所 福井県陶芸館 ロビー



問合せ先 福井県陶芸館 ☎32-2174

3/14(土)・15日

こいのぼりの灯りと

5月のこどもの日に向け、粘土の筒を削ってこいのぼりを作ってみませんか?こいのぼりの中に和紙を入れて、付属のLEDキャンドルを灯せば陶あかりにもなります。お子様から大人まで参加できます。



日時 3月14日(土)・15日(日) 午後2時～(1時間30分程度)
料金 2,500円(越前和紙・LEDキャンドル付)
定員 各回15人(事前予約優先)
場所 福井県陶芸館 陶芸教室

問合せ先 福井県陶芸館 ☎32-2174

「健康チャレンジ講座」 リフレッシュ体操のご案内

春になると作業などが増え腰痛、肩こりが起こりやすくなります。簡単な体操で予防してみませんか。

- 日時 3月23日(月) 午後2時~3時まで
申込先 健康保険課 ☎34-8710
会場 織田コミュニティセンター
内容 リフレッシュ体操…肩こり、腰痛予防を中心に
持ち物 飲み物、えちぜん健康チャレンジカード
※えちぜん健康チャレンジポイント交換は3月31日までです。

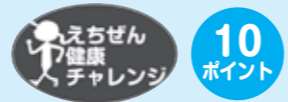

問合せ先 健康保険課 ☎34-8710

お子さんの予防接種をお忘れではありませんか

3月1日から3月7日は「子ども予防接種週間」です。お子さんの予防接種忘れがないか、母子健康手帳を確認してみましょう。

Q 予防接種は必要なの？
A 感染症にかかる前にワクチンによって免疫(抵抗力)をつけることで、病気になりにくくします。

※ご自宅に予診票(兼受診券)がない場合は、再発行できますので、子育て世代包括支援センターまでご連絡ください。

子宮頸がん予防ワクチンについてのお知らせ

平成25年から厚生労働省の勧告を受け、現在は積極的に予防接種を勧めることを控えているため、町では子宮頸がん予防ワクチンの個人通知をしていませんが、接種をご希望の人は定期接種(無料)として子宮頸がん予防ワクチンを接種することができます。

ワクチンの効果
子宮がんのうち子宮の入り口にできるがんが子宮頸がんです。子宮頸がんの主な発生源はHPV(ヒトパピローマウイルス)で、ワクチンを接種することでウイルスの感染を防ぐことができます。
ワクチンの副反応
おもな症状 接種部位の痛みやはれ、赤み
まれに報告される症状
・呼吸困難、じんましんなどを症状とする重いアレルギー(アナフィラキシー)
・手足の力が入りにくいなどの症状(ギラン・バレー症候群という末梢神経の病気)
・頭痛、おう吐、意識の低下などの症状

問合せ先 子育て世代包括支援センター ☎34-8821

フレイルチェックしてみませんか?

「フレイル」とは、年齢とともに全身の筋力や心身の活力(認知機能、社会とのつながりなど)が低下し、介護が必要になりやすい状態のことをいいます。まず、今の状態をフレイルチェックで知り、介護を必要としない元気な生活をおくりましょう。

- 日時 3月3日(火) 午後1時30分~3時30分
場所 越前町社会福祉センター(朝寿殿)
対象者 おおむね65歳以上の人
定員 先着20人程度
服装 動きやすい服、ストッキング不可
持ち物 水分補給できる物

フレイルチェック教室は、体組成計や握力計を使った筋肉量の測定や、滑舌測定器を使い、お口の中の機能の測定など身体の状態を詳しく確認することができます。どなたでも参加できますのでお気軽にお申込みください。

問合せ先 越前町地域包括支援センター ☎34-8729



▲筋肉量測定の様子

第52回

こちら健康増進係

Health Promotion engagement

みなさんの健康づくりを応援します!

感染症対策(新型コロナウイルスなど)へのご協力をお願いします

感染症対策の基本は「手洗い」「マスクの着用を含む咳エチケット」です。くしゃみや咳がでるときは、飛沫にウイルスを含んでいるかもしれません。咳エチケットを心がけましょう。

3つの咳エチケット



3月は、自殺対策強化月間です。

誰かの心のSOSサイン感じたら…

あなたにもできることがあります。まずは声をかけることから始めてみませんか?

家族や同僚等の身近な人が、今までとは様子が異なるなどの変調に気づいたら、あなたがゲートキーパーになりましょう。ゲートキーパーとは、悩んでいる人の変化に気づき、そばで寄り添う役割を持つ人のことです。

気づき 家族や仲間の変化に気づいて声をかける
傾聴 気持ちを受け止めて、耳を傾ける
つなぎ 早めに専門家に相談するよう促す
見守り 温かく寄り添いながら、じっくり見守る

~ つらい気持ちひとりで抱えていませんか? ~

様々な悩みやストレスによって心が疲れている人に専門家が相談に応じます。秘密は厳守します。

心をいやす相談会
日時 3月24日(火) 午後1時30分~午後4時
場所 朝日保健センター(朝寿殿)
スタッフ 臨床心理士
内容 予約制で45分間の個別相談、無料
予約先 健康保険課 ☎34-8710

こころの健康相談統一ダイヤル ☎0570-064-556
よりそいホットライン ☎0120-279-338

国際交流室から一言

A word from the international arena...

越前町・福岡県みやま市児童交流事業について

この交流事業は、越前町で誕生した「幸若舞」をきっかけとし、現在も伝承されている福岡県みやま市と平成7年から実施しています。

昨年11月に越前町の児童12人が福岡県みやま市を訪れ、1月17日からの3日間は、みやま市の児童15人を越前町に迎え、交流しました。

滞在中には、「幸若舞」についての歴史や、越前町の特産である「越前焼」や「越前がに」について学び、ユニホックを体験するなど、越前町とみやま市の児童がかけがえのない経験をする事ができました。



▲越前がにミュージアムで越前がにについて学びました



▲全員でみやま市の友達を迎えました

問合せ先 越前町国際交流協会（国際交流室内） ☎34-8713

子育て世代包括支援センターだより

この1年を振り返って



「離乳食教室」でお母さん達が日頃の悩みを共有しました



「助産師さんとの座談会」で子ども達が触れ合っていました

今年は平成から令和の時代になり、町では「ブックスタート」と「5歳児健診」が始まりました。「ブックスタート」では、「親と子の心の触れ合い」の重要性をお伝えし、「5歳児健診」では、就学に向けての準備を保護者や保育所などと一緒に行っています。

新たな事業が増えることで、お母さん、お父さん、お子さんと会う機会も増え、お会いした時に声をかけていただけること、お子さんの成長を一緒にみていけること、お母さん、お父さんと育児の葛藤を共有し、考えていけることを嬉しく感じています。

年々、子どもの数は減少していますが、各教室に親子揃って多くの人が参加してくれました。スマートフォンなどのメディアを通じての交流や情報収集が増えていますが、町では、「実際に会って話をすること、聞くこと」をこれからも大切にして、みなさんと関わっていきたいと思います。

問合せ先 子育て世代包括支援センター ☎34-8821

図書館だより

「昨年の人気本を読んでみませんか？」

平成31年1月～令和元年12月に町内4館でよく借りられた一般書は、次のとおりです。

小説・エッセイ

- ・マスカレード・ホテル 東野 圭吾
- ・ひと 小野寺史宜
- ・キンモクセイ 今野 敏
- ・一切なりゆき 樹木 希林
- ・蜜蜂と遠雷 恩田 陸
- ・羊と鋼の森 宮下 奈都
- ・店長がバカすぎて 早見 和真
- ・愛なき世界 三浦しをん
- ・マスカレード・ナイト 東野 圭吾
- ・むらさきのスカートの女 今村 夏子

小説・エッセイ以外では、旅行雑誌や料理などの実用書が人気でした。

- ・るるぶ滋賀びわ湖'19
- ・志麻さんの自宅レシピ
- ・予約がとれない伝説の家政婦が教える魔法の作りおき
- ・るるぶ京都'19
- ・樹木希林120の遺言
- ・正直、服はめんどくさいけれどおしゃれに見せたい

蔵書点検による臨時休館のお知らせ

町立図書館 3月16日(月)～19日(木)までの4日間

※図書の返却は、夜間返却口または分館をお願いします。

問合せ先

町立図書館 ☎34-0395 越前分館 ☎37-7713
宮崎分館 ☎32-7713 織田分館 ☎36-2288



こころとからだのカレンダー

◆休日当番医

3月1日(日)	織田病院	☎36-1000
3月8日(日)	伊部病院	☎34-0220
3月15日(日)	織田病院	☎36-1000
3月20日(金)	長田内科胃腸科医院	☎32-2774
3月22日(日)	両林医院	☎37-0005
3月29日(日)	橘医院	☎36-0015

◆心をいやす相談会(予約制)

3月24日(火)	午後1時30分～4時	朝日保健センター(朝寿殿)
----------	------------	---------------

◆3歳児歯科健診

3月5日(休)	午後1時～4時	織田コミュニティセンター
---------	---------	--------------

◆1歳6か月児健診

3月12日(休)	午後1時～4時	織田コミュニティセンター
----------	---------	--------------

◆マタニティスクール(予約制)

3月16日(月)	午後1時30分～	織田コミュニティセンター
----------	----------	--------------

◆離乳食教室(予約制)

3月24日(火)	午前9時30分～正午	織田コミュニティセンター
----------	------------	--------------

◆助産師さんとの座談会(予約制)

3月27日(金)	午前9時30分～正午	宮崎コミュニティセンター
----------	------------	--------------

◆くらしの困りごと相談会

3月3日(火)	午後1時～4時	越前地域福祉センター
3月17日(火)		織田コミュニティセンター

◆無料法律相談会(予約制)

3月24日(火)	午後1時～4時	宮崎コミュニティセンター
----------	---------	--------------

◆介護おはなし会(予約制)

3月25日(水)	午後1時～3時	宮崎コミュニティセンター
----------	---------	--------------

◆子育てサロン

毎週水、金	午前9時30分～11時30分	社会福祉センター
-------	----------------	----------

◆わいわい広場(子育てサロンのお部屋開放)

毎週水、金曜日	子育てサロンの後 午後2時まで	社会福祉センター
第1～4土曜・祝日	午前9時30分～午後2時まで	社会福祉センター

問合せ先 ◆健康保険課 ☎34-8710
♥福祉課 ☎34-8709
◆越前町社会福祉協議会 ☎34-2388





越前町の指定文化財を訪ねよう80 『黄檗版一切経』編 ④

E子 こんにちは。
学M こんにちは。今回も、上野順藝(丹山)の生涯について、ご紹介いたします。

E子 順藝は幼少の頃より優秀で、四歳にして『阿弥陀経』を暗誦したと伝えられます。
学M 『阿弥陀経』といえば、『観無量寿経』・『無量寿経』と並ぶ、浄土三部経のひとつで、私たちにとってもなじみの深い経典ですね。

学M 山田秋甫の『浄勝寺丹山』には、「一八六九字の『阿弥陀経』を暗誦し」、周りの人々を驚かせたとあります。
E子 一般に流布する『阿弥陀経』の正式な名称は『仏説阿弥陀経』といい、中国・後秦の鳩摩羅什が訳したものです。

学M 鳩摩羅什の名は知っています。経典の訳者として有名だと、世界史の教科書で見ました。たしか王族の出身で、波瀾万丈な人生を送られた人ですね。
E子 幼い頃より優秀であった順藝は、「曇鸞の再生」と評されました。
学M 「曇鸞」とは、どのような人物ですか。
E子 曇鸞は、「浄土五祖」の第一、「真宗七高僧」の第三に位置づけられる僧侶です。また、難しい言葉が出てきました。「浄土五祖」とは、何でしょうか？

学M 「浄土五祖」は、浄土宗の開祖である法然が定めたもので、浄土宗の教えを受け継いでいった五人の高僧のことをいいます。曇鸞に始まり、道綽・善導・懷感・少康と続く、中国の僧侶です。

E子 すると、「真宗七高僧」は浄土真宗の開祖である親鸞が定めた、七人の聖人ということですね。
学M その通りです。インドの竜樹・世親、中国の曇鸞・道綽・善導、日本の源信・法然の七人を指します。

E子 話を戻しますと、曇鸞(四七六―五四二)は、五世紀後半から六世紀前半にかけて活躍した中国北魏の僧侶です。中国五台山の近くで生まれ、インド中観派の思想を学びました。
学M ある時、曇鸞は病に倒れ、菩提流支という僧侶から『観無量寿経』を授かり、浄土教に帰依しました。

E子 曇鸞は「浄土の教えこそが、乱れた世の中で信じるに足る」ということを説き、日本浄土教の成立にも大きな影響を与えています。
E子 丹山が幼くして曇鸞と比べられるということは、いかに彼が優秀であったかがわかります。

なかよしひろば (園開放)

保育所(園)	実施日	電話番号
朝日西保育所	3月は実施しません	34-5602
朝日南保育所	3月は実施しません	34-1614
あさひ保育所	3月は実施しません	34-0081
あさがお保育園	3月は実施しません	34-1110
宮崎中央保育所	3月は実施しません	32-2067
小曾原保育所	3月は実施しません	32-2039
陶の谷保育所	平日午前中	32-3014
西徳寺保育園	3月3日(火)午前中	37-1354
四ヶ浦保育園	平日午前中	37-0305
織田保育所	平日午前中	36-0160
はぎのこども園	平日午前中	36-0396
たいら保育園	平日午前中	36-0251

※内容などは、各保育所(園)にお問い合わせください。

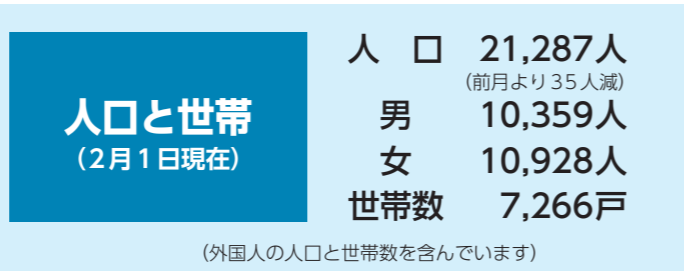

新しい家族です (敬称略、2月15日現在)

東内郡 宮崎 結愛(俊哉、女)
気比庄 武田 大和(学、男)
気比庄 齊藤 らら(靖広、女)
樫津 定木 柗弥(勇人、男)
梅浦 宮本 朔(駿、男)
道口 宮崎結凜奈(寛務、女)
上山中 堀 新大(晃忠、男)
赤井谷 島田 凱翔(和真、男)
入尾 佐々木隆成(一成、男)
打越 長岡 勇汰(一樹、男)



おくやみ (2月15日現在)

西田中 齊藤のぶ子さん(92歳)
西田中 笠原みつ子さん(89歳)
朝日 田中 實さん(80歳)
上川去 栗原 澄子さん(84歳)
宝泉寺 竹内トシエさん(93歳)
宝泉寺 佐々木 等さん(89歳)
天谷 狛 駿一さん(77歳)
小曾原 古川ちよ子さん(83歳)
江波 加藤 修一さん(72歳)
円満 山田九治さん(72歳)
血ヶ平 中谷 照男さん(88歳)
血ヶ平 林 幸子さん(91歳)
梅浦 笠原 正次さん(86歳)
梅浦 畦地 春清さん(91歳)
宿 梶谷なつ子さん(93歳)
大樟 島津 節子さん(78歳)
米ノ 小林 みつさん(95歳)
上野 水島 勘平さん(88歳)
中 上坂あさのさん(95歳)

表紙の写真

この写真は、朝日南保育所に飾られた雛人形を園児のみんなで囲んで撮った一枚です。
この雛人形は、地域の人から譲り受け、毎年玄関ホールに飾っているそうです。

突然やってきた役場の知らないおじさんに園児たちも最初は警戒していた様子でしたが、園長先生をはじめ、ベテランの保育士さんたちがテキパキと子どもたちの位置を調整してくれて、スムーズに撮影は終了しました。
あとで聞いたら、前日から子どもたちとトリハールをしてくれていたみたいなんです。

写真を撮り終えて帰るとき、子どもたちが笑顔でハイタッチをしてくれました。とても温かい気持ちになりました。

編集後記

今年、雪がほとんど降らない暖冬ですね。1月の積雪ゼロは、観測記録のある1897年以降で初めてだそうです。県内のスキー場では、ゲレンデに積雪が見込めず、営業を断念する一方で、ゴルフ場は、暖かい日も多く、利用客は例年の2倍以上のこと。町で考えてみると、除雪費用が浮く一方で、イノシシなどが増えたり、夏季の湧水が懸念されます。天候は自然が相手なので仕方ないですが、何事もほどがいいと感じます。

丹南ケーブルテレビガイド

3月の越前町関連の番組放送予定

たんなんスマイルTV (デジタル091ch)

- **みんなの学校じまん**
宮崎小学校
【3月7日(土)~ 3月13日(金)】
- **「Jr.+ (ジュニアプラス)」**
織田小学校
6年生を送る会
【3月14日(土)~ 3月20日(金)】
- **丹南キッズ~ことばのタイムカプセル~**
西徳寺保育園
【3月21日(土)~ 3月27日(金)】
- **「越前町いきいき情報局」**
① 7:55~ ② 12:55~
③ 19:55~ 毎日5分間放送中!
交通災害共済に加入しましょう
【3月1日(日)~3月6日(金)】
マイナンバーカードの取得はお早めに
【3月7日(土)~3月20日(金)】
第10回越前陶芸村しだれ桜まつり
【3月21日(土)~4月10日(金)】

※町公式動画チャンネルで、「いきいき情報局」を放送開始日から同時配信!
バックナンバーを含め、いつでも「いきいき情報局」がご覧いただけます。



※番組は予告なく変更されることがありますので、ご了承ください。
問合せ先 丹南ケーブルテレビ(株) 番組制作課 ☎51-0101

越前町の指定文化財を訪ねよう ― 番外編 ―

雨田光平記念館をたずねました

E子 今日、企画展開催中の雨田光平記念館へやってきました。私、はじめて来たのですけれど、レングで作ったようなおしゃれな建物ですね。入口に楽器を持った男性の像があるけれど、この人が雨田光平さんなのかな？



▲雨田光平記念館

学K こんにちはE子さん。残念ですけど、その人は雨田光平さんではありません。その彫刻は雨田さんが作った作品で、バイオリンリストをモデルにした「グレイラー氏の像」(昭和45年制作)です。展示室の中へどうぞ。雨田さんはこちらの人です。



▲雨田光平

E子 そうでしたか。ところで雨田光平さんって何をしていた人だったのですか？

学K 雨田光平さんは、本名は雨田外次郎さん。光平は作家として名前です。本名かと思ったらペンネームですか。光平の前は「禎之」。他にも福井震災後、仮住まいしていた家にちなんで「板屋山人」、福井市のおさこえ山近くに住んでいたことから「兎山人」など、いくつもの名前を名のっていました。一番知られている名前は、やはり「光平」です。

E子 福井市に住んでいた人なのですか？

学K 越前町の人ではないですね。そう。福井市生まれで、福井中学(現藤島高校)卒業後、東京美術学校(現東京藝術大学)へ進学して彫刻の勉強をしました。なるほど。彫刻家なのですね。どおりでたくさん彫刻が飾ってあるはず。ところで野外に飾ってある彫刻は、本物なのですか？

学K 本物ですよ。雨田さんの彫刻はここにも福井市の柴田神社の柴田勝家像、中央公園の震災祈念碑レリーフ、県内の高校などたくさん場所飾られています。



▲柴田勝家像制作中の雨田光平

色々な職業の人たちが訪れていたそうです。

E子 この他、雨田さんは織田町の窯元や瓦工場、県立試験場作品制作したりしていました。昭和39年には県立窯業試験場を賛助出品に迎え、織田町や福井市の越前焼窯元6人と一緒に「七人陶芸展」を開催しています。あまり知られていないのですが、県文化財審議委員を務めていたこともあります。

E子 文化財保護活動もされていたのですか。越前陶芸村建設時に調査に来たり、依頼を受けて仏像を修繕したりしたこともあるそうですね。

学K 彫刻家、ハーブ演奏家、箏演奏家で国の重要無形文化財保持認定者。本当に色々なことが出来た人なのですね。そうですね。交友も幅広い人でした。福井県出身の小説家の中野重治、その妹で詩人の中野鈴子や、坂井市三好達治とも交流がありました。三好は箏を弾く雨田を題材にした詩を作っています。

E子 記念館には、中野重治、三好達治が雨田さんにあてた手紙も残っています。すごいですね。雨田さんって毎日、忙しそうに全国を飛び回っているようなイメージです。そうですね。確かに展示会を開いたり芸術を学ぶ塾を開いたり、箏曲家として日本舞踊の海外公演に参加したり色々なことをされてきました。

E子 しかし雨田さんは、昭和5年にフランスから帰国して昭和19年に戦禍をさけて帰郷するまで東京で活動しただけで、その後は昭和60年に亡くなられるまでずっと故郷の福井に住んでいました。故郷を大切にしていたのですか。

E子 もちろん県内の美術館にも作品が收藏されています。雨田さんが学生時代、はじめて文展に出展した作品は、当時の文部省が買い上げて現在も東京国立近代美術館に収蔵されています。どんな作品ですか？

学K 現在記念館に作品の一部が残っていますが、「女の顔」という作品です。雨田さんが夏休みに帰省した際、お兄さんのお嫁さんをモデルにして作った頭部像です。



▲女の顔 (原型)

E子 華々しく彫刻家としてデビューですね。ところが、そうはいかなくなつたのです。当時、作品は高い評価を受けたのですが、雨田さんは作風について悩みアメリカへ渡ってしまいました。アメリカへ行ったチャウンですか。そこで今度はハーブに出会います。いきなり音楽ですか。

E子 いきなりでもないですよ。雨田さんは美術学校に入学すると同時に、箏曲極流という琴の流派に入門して音楽の素養もありました。アメリカでハーブに出会った雨田さんは本格的に勉強がしたいと、今度はフランスへ渡ります。彫刻はどうなったのですか？

E子 東京で開催される大きな展示会に作品を出すことはなく、故郷で自分の作品を作り続けたそうです。雨田さんが亡くなった後、ご家族の人が生前住んでいた家とアトリエの記念館にして作品公開をしていたのですが、生前、雨田さんが織田町によく来られていたことを思い出し、作品を寄贈していただき新しく記念館を開館しました。今私たちがいる展示室Iが常設展示で、東京美術学校の学生時代から晩年まで雨田さんが作った彫刻作品を展示しています。

学K そうだったのですか。全然知らなかった。こうしてみると、一人の人が作ったとは思えないくらい色々な作品があります。奥の展示室はどうなっているのですか？



▲展示室

学K 奥の展示室は、館蔵品によるテーマ展や企画展の部屋になっています。現在は企画展を開催しています。重要文化財「相木家住宅」に伝わる品々とともに、相木家住宅の歴史とそこに住んでいた人々について展示しています。どちらもぜひ、じっくり見てください。



E子

学芸員 K

学K 当時のアルバムには、彫刻を作っている写真が残っていますし、当時ヨーロッパにいた日本人作家達がひらいた展示会に出品の記録が残っています。フランスでは、音楽院の教授に弟子入りしてハーブを学んだそうですが、教室では最年長の学生だったそうです。それでハーブはうまくなれたのですか？



▲母と子 (ブロンズ)

E子 ええ。昭和5年に雨田さんは帰国するのですが、彫刻家とハーブの演奏者、両方で活動していました。もちろん、箏曲極流演奏者としても演奏会を開いたり、人に教えたりもしていました。すごいですね。帰国した一年後、展示会で発表したのがこの作品です。

企画展 相木家住宅と窯業

会期 3月22日(日)まで
開館時間 午前10時〜午後5時
入館は午後4時30分まで
観覧料 毎週月曜日
一般100円
20人以上の団体 2割引
中学生以下70歳以上は無料
後援 福井新聞社・NHK福井放送局・FBC・福井テレビ・丹南ケーブルテレビ
問合せ先 雨田光平記念館 ☎36-2666



重要文化財「相木家住宅」特別公開

企画展にあわせて重要文化財「相木家住宅」が特別公開されます。入場無料ですので、この機会にぜひご訪問ください。なお「相木家住宅」は江戸時代の建造物で、個人の住宅です。訪問の際は、管理者の指示に従ってご見学ください。
公開日 3月7日(土)・15日(日)・21日(日)
公開時間 20日(金)・春分の日・21日(日) 午前11時〜午後3時
問合せ先 相木 210416(FAXのみ)

自然の恵みに心弾む♪ ～直接体験で育まれる心～

ヤドカリ
見つけた!



とれたての
越前ガニ



大波小波～
波って不思議
だね!!



この花
なんて名前
だろう?



地域おこし協力隊
大谷君の

soreike! echizen tankentai!

それいけ! 越前探検隊!

act.17 社会教育委員研修会に
参加しました

こんにちは。地域おこし協力隊の大谷です。令和元年12月5日に鱒丹ブロックの社会教育委員会の研修会が越前町学校給食センターで開かれ、講師として参加してきました。

各地で地域づくりをされている人が集まる中、「空き家活用と地域づくり」というテーマでお話させていただきました。昨年10月に開催した「しかうら古民家マーケット」の中心を、越前町に移住し、地域活動をされている

人をご紹介させていただきました。

「しかうら古民家マーケット」のことはすでに知っていたり、興味を持ってくださっていた人も多く、たくさんのご意見をいただくことができました。

講演後には意見交換会もあり、各地域で行っている活動内容や課題などを共有でき、学ぶことが多い研修会となりました。この経験を今後の活動に活かしていきたいです。



講演の様子。講演後には「来年もがんばって」と激励の言葉もいただき、今後の励みになりました。

参加者同士で地域活動についての意見交換会。各地域での取り組みの現状を聞くことができ、とても勉強になりました。



最後はできたての給食をいただきました。13年ぶりに食べた給食はとてもおいしかったです。

