

人と技 みどり 海土里 織りなす 快適なまち

広報 えちぜん

Communication Magazine Echizen

子どもたちを見守る 早咲きの一本桜



越前町

特集 Special feature article

わたしたちのまちの予算 2~4

ペットは適正に飼いましょう 26~27

2020. **4**
No.183

わたしたちのまちの予算

令和2年度当初予算は、『町民の世代をつなぎ 笑顔あふれる予算』

令和2年度は、第二次越前町総合振興計画の中間年となります。これまでの成果と課題を踏まえ、計画の目標達成に向け、着実に取組を推進していきます。

また、本町発展の礎となる新庁舎の完成を迎えるなど、合併の総仕上げとなる重要な年でもあります。

このため、令和2年度当初予算を、

**町民の世代をつなぎ
笑顔あふれる予算**

として編成しています。町民が「ふるさと越前町」に誇りと愛着を持ち、誰もが住み続けたいと思える魅力溢れるまちの実現を目指すとともに、将来にわたり持続可能な財政運営を確立し、各種施策を力強く、かつ堅実に推進を進める予算としています。

予算規模

令和2年度当初予算額は、一般会計、特別会計、事業会計を合わせ

- 2022年度は、117万2千円で、前年度より5億836万9千円の減（2.4%減）となりました。
 - 一般会計では、129億5,000万円、前年度より3億8,000万円の減（2.9%減）となりました。
 - その中でも今年度は5つの重点施策に基づき、事業を進めていきます。
- ① 行政拠点施設である新庁舎の整備
 - ② 豊かな観光資源とおもてなしの心で地域を潤す観光立町の表現
 - ③ 地域産業の振興と担い手の確保・育成と雇用の創出
 - ④ 次代を担う人材を育む包括的な支援の充実
 - ⑤ 安全安心で快適な住環境の整備による移住定住の促進
- 主な事業は、4ページにまとめてあります。役場新庁舎の整備、農業・産業の活性化、教育環境の充実など、越前町の歴史と伝統を活かしながら、未来を築く事業を実施していきます。

一般会計・歳入予算の内訳

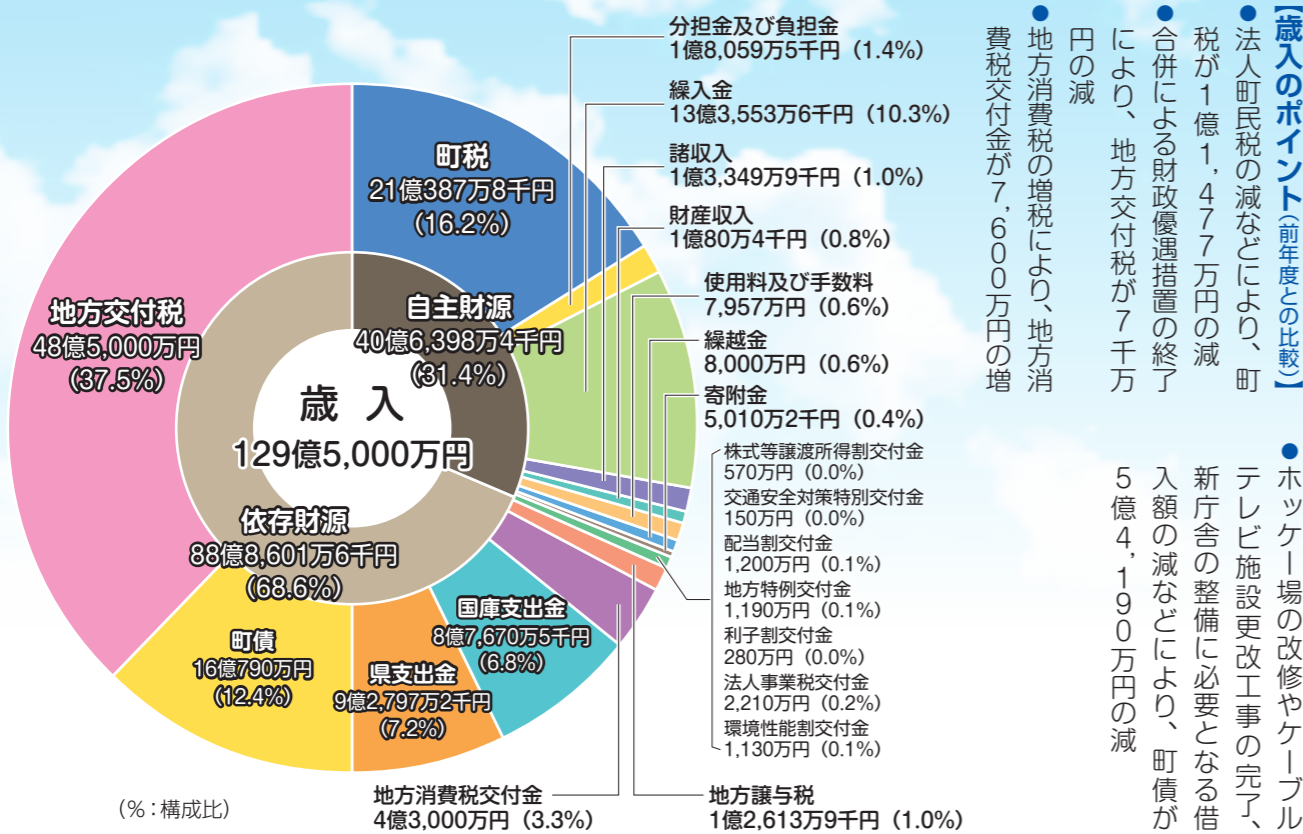

一般会計・歳出予算の内訳

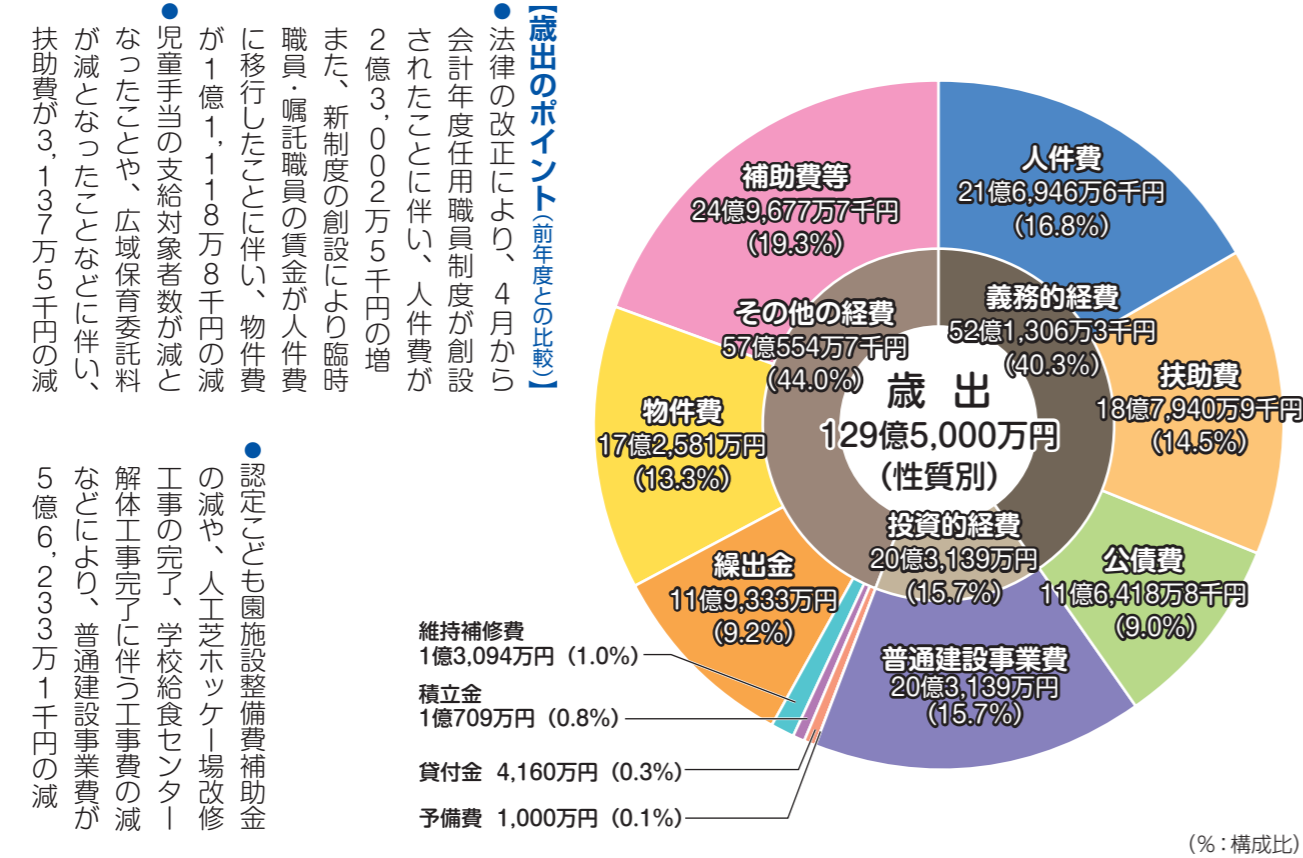

会計名	令和2年度予算額 ①	令和元年度予算額 ②	増減額 ①-②=③	増減率(%) ③/②×100	
一般会計	129億5,000万円	133億3,000万円	▲3億8,000万円	▲2.9	
特別会計	国民健康保険事業	23億4,176万9千円	23億2,602万円	1,574万9千円	0.7
	介護保険事業	23億7,345万7千円	23億4,253万1千円	3,092万6千円	1.3
	後期高齢者医療事業	2億6,164万2千円	2億6,463万3千円	▲299万1千円	▲1.1
	簡易水道事業	5億1,413万円	4億2,081万9千円	9,331万1千円	22.2
	公共下水道事業	5億5,906万円	8億5,820万3千円	▲2億9,914万3千円	▲34.9
	集落排水事業	2億8,830万9千円	2億7,821万9千円	1,009万円	3.6
	温泉事業	9,641万5千円	2,231万円	7,410万5千円	332.2
	農林漁業体験実習館事業	2,892万7千円	2,949万円	▲56万3千円	▲1.9
	土地区画整理事業	2,761万4千円	5,070万円	▲2,308万6千円	▲45.5
	小計	64億9,132万3千円	65億9,292万5千円	▲1億160万2千円	▲1.5
事業会計	上水道事業	4億1,365万9千円	4億2,276万3千円	▲910万4千円	▲2.2
	国民健康保険病院事業	4億1,619万円	4億3,385万3千円	▲1,766万3千円	▲4.1
	小計	8億2,984万9千円	8億5,661万6千円	▲2,676万7千円	▲3.1
合計	202億7,117万2千円	207億7,954万1千円	▲5億836万9千円	▲2.4	

主な事業

快適で安全に住み続けられるまちづくり

●防災行政無線の更新

災害時の緊急情報の周知を強化・徹底するため、老朽化が進んだ越前地区の防災行政無線設備を更新します。
〔3億5,921万6千円〕

●通学支援と公共交通の利用促進

高校への通学にバスなどの公共交通を利用する学生に対し、保護者の経済的負担の軽減や定住の促進を目的として、定期券の購入費用の一部を補助します。
〔4,130万円〕

●高齢者の安全運転をサポート

高齢者が車のペダルを踏み間違える事故が全国的に多発していることから、『ペダル踏み間違い安全装置』の設置費用の一部を補助し、高齢者の交通事故防止を図ります。
〔1,000万円〕

●ため池の安全管理

防災重点ため池のハザードマップを整備することにより、災害発生時の迅速な避難と、被害の低減を図ります。
〔1,490万円〕



誰もが健康で暮らしやすいやささを 実感できるまちづくり

●介護予防と健康的な生活

訪問・通所・生活支援などのサービスをおして、要介護状態になることを予防します。また、つるかめ教室（介護予防教室）などをおして、地域の中で自立した在宅生活を送ることができるよう支援します。
〔7,992万6千円〕

●地域医療の推進

織田病院において、経年劣化している医療機器の更新と調理室の空調設備の入替えを行います。
〔3,876万円〕

●人が輝き豊かな心が 満ちあふれるまちづくり

●人々の交流とスポーツ振興

東京オリンピック・パラリンピックの開催に合わせ、町ではホッケーカナダ代表チームのキャンプ誘致、オリンピック・パラリンピック聖火イベントを実施し、人々の交流とスポーツの振興を図ります。
〔836万2千円〕

●学校教育環境の充実

町内の小・中学校の中でも特に老朽化が進み、危険を伴うおそれのある学校施設（体育館屋根・運動場・屋外遊具など）の改修や撤去を行い、児童・生徒が

安心して学校生活を送ることができるよう環境を整備します。
〔4,683万9千円〕

人と仕事の活力みなぎるまちづくり

●若者の地元就職の促進

町の基幹産業である第1次産業の担い手不足や町内企業への就職者の減少を打破するため、企業見学バスツアーの実施や県外就業者フェアへの参加をおし、若者の地元就職と移住・定住を促進します。
〔262万5千円〕

●農業の振興

中山間地域で直面している農業者の高齢化・耕作放棄地の発生などの問題に対処するため、『越前町地域農業サポートセンター』を開設し、地域の農業生産維持と活性化に努めます。
〔360万5千円〕

●越前焼の継承および振興

「職人塾（実技研修）」を開設し、越前焼の技術継承や作陶を志す塾生を支援します。また、北陸新幹線の県内開業に向け、越前焼の利用・販路の拡大に取り組み、越前焼産地の振興を図ります。
〔1,527万円〕

ふるさとの個性を活かし 交流を育むまちづくり

●地域の歴史と魅力の発信

平成22年度から発掘調査を行ってきた『番城谷山古墳群（天王区）』から出土した埴輪などの企画展覧会を行い、町の新たな歴史の魅力を発信します。
〔306万5千円〕

持続可能な健全行財政の まちづくり

●行政拠点施設の整備

平成30年度から建設工事を行ってきた新庁舎は、本年度で完成となります。新庁舎でのスムーズな業務開始に努めるとともに、町民のみなさんの利用しやすい越前町役場を目指します。
〔6億9,193万5千円〕

問合せ先

企画財政課 ☎3418702



天王川美化運動を実施しました

3月15日、朝日地区の河川周辺で、第46回天王川美化運動が行われました。メイン会場となる天王川流域では、近隣集落のみなさんがゴミ拾いや草刈りに汗を流しました。

この活動を始めた頃から比べると、捨てられているゴミの量は減っているものの、空き缶や空きびんなど、大量のゴミが集まりました。

美しい景観、住みよい環境を作るために、ゴミの投棄は絶対にやめましょう。



第14回福井県ジュニア育成強化剣道大会

2月2日、県立武道館で第14回福井県ジュニア育成強化剣道大会が開かれ、6年生男子の部で矢田部眺さん（織田小6年）、5年生女子の部で赤星心晴さん（朝日小5年）が優勝に輝き、4年生男子の部で山本優心さん（城崎小4年）が準優勝しました。

また、5年生女子の部で内藤明日さん（朝日小5年）、4年生男子の部で山口海司さん（四ヶ浦小4年）がベスト8に入賞しました。

その結果、5年生以下の4人が令和2年度の県少年剣道強化指定選手となりました。

今年1年間、毎月1回県立武道館で強化錬成会に参加します。町民のみなさんのあたたかいご声援をお願いします。
※学年は大会当時のものです。



▲左から内藤 明日さん、赤星 心晴さん、矢田部 眺さん、山本 優心さん、山口 海司さん、

第13回越前大自慢写真コンテストの入賞者が決まりました

第13回越前大自慢写真コンテストの入賞者が、応募者数76人、応募総数227点の中から25点が選定され、鯖江市の金谷広行さんの「舞い上がれ！陶芸の空へ」がグランプリに選ばれました。今回の入賞者は次のみなさんです。

グランプリ

金谷 広行（鯖江市）

優秀賞

- 四季の絶景部門 近藤 正利（越前市）
- 越前大自慢部門 田辺 英一（東京都）

準優秀賞

- 四季の絶景部門 大谷 繁一（坂井市）
- 越前大自慢部門 三田村久美子（鯖江市）

特別賞・団体賞

- 越前町長賞 藤村 留美（敦賀市）
- 越前町観光連盟賞 高橋 豊子（鯖江市）
- 福井県カメラ商組合賞 安木 武夫（福井市）
- 福井新聞社賞 栗原 達夫（滋賀県）

入選

- 辻 幸子（鯖江市）
- 高田津木男（鯖江市）
- 高橋 正治（越前町）
- 相模健太郎（福井市）

※受賞作品はえちぜん観光ナビでご覧いただけます。



▲グランプリ作品「舞い上がれ！陶芸の空へ」

新しい区長をご紹介します

町と町民の架け橋になっていただく令和2年度の区長が決まりました。
各地区の区長は、次のみなさんです。よろしくお願いします。

朝日地区		宮崎地区		越前地区		織田地区	
地区会長	孝久幸一	地区会長	株田繁和	地区会長	青柳隆治	地区会長	鈴木金治郎
地区副会長	吉田智広	地区副会長	武藤壽一	地区副会長	小刀称治一	地区副会長	佐々木邦彦
地区副会長	大林良樹	地区副会長	吉田敏幸	地区副会長	河井文夫	地区副会長	杉森孝行
区名	区長名	区名	区長名	区名	区長名	区名	区長名
西田中	孝久幸一	熊谷	田中太左工門	玉川	榎谷榎一	織田大区	鈴木金治郎
内郡	河内昇	古屋	川嶋孝史	血ヶ平	森川修一	鎌坂	駒野正和
朝日	時田正人	増谷	上野重隆	左右	小刀称治一	北	島田豊治
上川去	齊藤重人	小曾原大区	株田繁和	梨子ヶ平	滝本正美	東	嵐康祐
春日	佐々木一郎	小曾原第1	山内光秀	梅浦	熊坂英典	高橋	富田得夫
岩開	来田秋生	小曾原第2	藪内義美	上瀬	江ノ畑一郎	辻	佐々木隆興
佐々生	藤井雅夫	小曾原第3	木原繁治	中筋	鷹巣晃順	馬場	武市敏宏
宇田	天谷信幸	江波大区	竹内俊治	下側	梅野秀一	上野	水嶋幸一
気比庄	酒井和幸	江波第1	向當定男	上側	橋本憲	寺家	森下義弘
田中	塩屋貞美	江波第2	坂下直樹	鷲崎	青柳隆治	杉の花	田中孝義
市	伊藤久幸	江波第3	岩原忠徳	宿	小園子俊二	市場	水谷英一
乙坂	木下猛	広野	山岸康秀	新保	三木実	堤	河上光幸
栃川	早苗節朗	蚊ヶ谷寺	武田和哲	城ヶ谷	山口政行	平等	左近良一
天王	木下久仁雄	樫津大区	武藤壽一	小樟	川上和弘	下河原	友廣隆治
宝泉寺	原美行	樫津第1	田中康久	大樟	柳生秀幸	矢倉	奥田茂一
金谷	吉田智広	樫津第2	土田満司	道口	河邊隆三	中	宇野義信
青野	佐々木俊夫	八田新保	武藤功士	厨	河井文夫	大王丸	石田建夫
頭谷	水野平	舟場	西尾義幸	茂原	仲村隆雄	三崎	河上重春
荻原	佐藤光宣	八田	吉田敏幸	白浜	山口良和	打越	向和彦
境野	山口隆夫	陶の谷総区	河合利満	高佐	菱谷一博	四ッ杉	関哲雄
横山	五島利兵衛	円満	河合利満	米ノ	東春樹	下山中	中西清治
牛越	鷲田輝己	上野	黒田英一	午房ヶ平	嶽茂	上山中	林良一
野末	水野吉広	野	菅野博	六呂師	石田和也	細野	伊部宏幸
大畑	鈴木雅美	宇須尾	青山直樹			岩倉	伊部雅俊
小倉	大林良樹	大谷	佐藤正治			笹川	渡辺家次
葛野	漆崎賢治	蟬口	鷲田和夫			桜谷	伊藤幹夫
野田	吉田則夫	寺	山本一夫			山田	石田志信
下糸生	松山治幸					赤井谷	佐々木邦彦
脇	渡邊久志					入尾	佐々木佐内
大谷寺	水島憲一					笈松	佐々木嵩
中野	富山直樹					萩野の里	久保敏男
上糸生	前田彰治					脇谷	伊部和浩
大玉	松田清明					丸山	塚崎浩美
清水	渡邊照夫					西ヶ丘	品川好成
森	渡邊俊之					上戸	杉森孝行
杖立	松島孝恵						(行政区順、敬称略)
小川	三田村誠						
真木	木村秀則						
天谷	藤澤定男						

空き家情報バンク制度に物件を登録しましょう?

「空き家情報バンク」制度とは、空き家の賃貸・売却を希望する所有者から登録された情報を、町のホームページで公開し、定住・住み替えなどで空き家の利用を希望する人に提供するものです。
町内に「貸したい、売りたい」という空き家をお持ちのみなさん、ぜひ空き家情報バンクへの登録をお願いします。

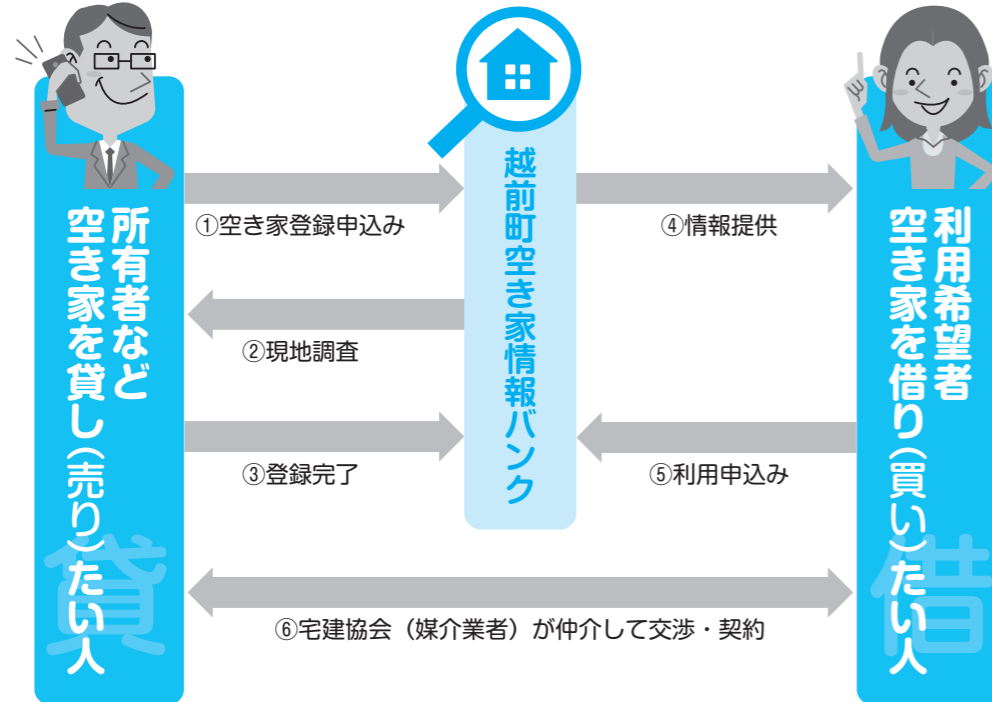

空き家情報バンク利用上の注意事項

- 登録申込みいただいた物件は、(公社)福井県宅地建物取引業協会と町が現地調査し、空き家物件と認められた場合、「越前町空き家情報バンク」に登録します。
- 契約交渉は(公社)福井県宅地建物取引業協会の媒介業者が仲介を行い、成約となった場合には宅地建物取引業法に基づく仲介手数料が発生します。詳しくは、町ホームページをご覧ください。

空き家の住宅診断費用の一部を補助します

中古住宅(空き家)の住宅診断を行うことにより、住宅の品質や性能が明らかになります。町では、空き家の流通促進を図るため、その診断費用の一部を補助します。

【空き家診断促進事業】

- 対象住宅** 空き家情報バンクに登録しているまたはこれから登録する一戸建て住宅
※診断は1つの住宅につき1回
- 対象者** 空き家の個人所有者で、町税の滞納がない人
- 補助金額** 診断費用の2/3(最大35,000円)
- 空き家診断** 建築士が建物の基礎や外壁のひび割れ、雨漏りなどの劣化・不具合の状況を診断します

問合せ先 定住促進課 ☎34-8727

空き家等対策の補助制度



空き家等地域貢献活用支援事業

地域の問題解決や活性化を図ることを目的に、NPO法人または地域自治組織等の団体が、対象空き家を利用し、当該事業で活用するためにリフォームする費用の一部を補助します。

対象空き家 越前町空き家情報バンクに登録されている一戸建ての住宅

対象者 NPO法人または、町内に事業の本拠を置き5人以上で構成された地域に貢献する団体

対象経費 対象空き家の改修費用
(内装改修、外壁改修、水回りの改修など)

補助金額 対象となる改修費用の2/3
(最大100万円)

空き家等新規創業支援事業

対象空き家を利用して、地域活性化を図ることを目的に新規創業する個人または法人に対し、当該空き家の購入・改修費用の一部を補助します。

対象空き家 越前町空き家情報バンクに登録されている一戸建ての住宅

対象者 対象空き家を購入または賃借し、地域活性化をしようとする新規創業者または新規事業展開者(個人、法人は問いません)

対象経費 対象空き家の購入・改修費用
(内装改修、外壁改修、水回りの改修など)

補助金額 対象となる購入・改修費用の2/3
(最大100万円)

※対象空き家の改修は必須です。購入のみの費用は補助対象になりません。

空き家等片付け支援事業

対象空き家に残存する家財道具等の片付け費用の一部を補助します。

対象空き家 越前町空き家情報バンク登録物件または登録する物件

対象者 物件所有者、物件所有者からの承諾を受けた人

対象経費 ごみ収集や運搬費、一般廃棄物処理費、特定家庭用機器リサイクル費、遺品整理作業費、家財道具等の処分委託費など

補助金額 対象となる経費の1/2
(最大5万円)

空き家等除却支援事業

老朽空き家等の解体を促進し、安全で安心の暮らしの確保と地域の住環境の向上を図ることを目的に、老朽空き家を解体撤去する人に対し、その経費の一部を補助します。

対象空き家 老朽空き家(著しく老朽化した危険な空き家)または準老朽空き家(損傷があり、売りものにならない空き家)であり、町の条件をすべて満たすもの

対象者 ・物件所有者(当該空き家の管理または処分に関し、所有権その他正当な権利を有する人)
・物件所有者の法定相続人で解体をしようとする人

対象経費 対象物件の解体工事費用(残置物の処分費、各種申請手数料、その他諸経費は対象外)

補助金額 対象工事に要した費用の1/2
①老朽空き家(最大100万円)
②準老朽空き家(最大60万円)

空き家等対策の補助を受けるための注意点

定住促進課と事前協議が必要です。調査の結果、補助対象とならない場合がありますのでご了承ください。

11月末日が申請のメ切です。

問合せ先 定住促進課 ☎34-8727



住宅の改修・購入を補助します



多世帯同居住まい推進事業

現在、住んでいる住宅の多世帯同居につながる改修工事を行う場合に、工事費の一部を補助します。

対象住宅 間取りの変更、バリアフリー化、台所・浴室などの改修を県内業者が施工する一戸建て住宅
※住宅(母屋)のはなれの新築(敷地内増築)も対象になります。

補助金額 最大60万円

多世帯近居住まい推進事業

直系親族が住んでいる住宅の近くで、これから住宅を建築または購入される場合に、費用の一部を補助します。

対象住宅 一戸建て住宅(町が販売している分譲地に建築する場合は対象になりません)

補助金額 最大30万円
※申請日時点で満18歳以下の子どもと同居している場合、【フラット35】の借入金利が5年間0.25%引き下げられる制度(【フラット35】子育て支援型)が利用できます。

空き家住まい支援事業

町の空き家情報バンクに登録されている空き家を購入または賃貸する人などに対して、空き家の購入やリフォームにかかる費用の一部を補助します。

補助金額 購入・リフォームともに最大30万円
※【フラット35】の借入金利が5年間0.25%引き下げられる制度(【フラット35】地域活性化型)が利用できます。

福井の伝統的民家活用推進事業

伝統的民家を保存し、地域づくりおよび景観づくりを普及促進するため、伝統的民家の改修工事にかかる費用の一部を補助します。

対象住宅 次の全てに該当する住宅
・県から「ふくいの伝統的民家」として認定を受けた住宅
・耐震診断・改修プランの作成を行った住宅
・外観の改修、構造体の改修、住宅に付属する土蔵の外観や門、塀の改修などを行う住宅

補助金額 伝統的民家群保存活用推進地区内(天王・宝泉寺・内郡・岩開・佐々生・宇田・江波・中地区の一部)……………最大300万円
推進地区外……………最大200万円

木造住宅耐震化促進事業

大規模地震から生命や財産を守るために実施する耐震診断や補強プランの作成、耐震改修にかかる費用の一部を補助します。

①**一般診断 耐震診断・補強プラン作成**
福井県木造住宅耐震診断士が、耐震性能を診断し、具体的な耐震補強方法や概算費用などの簡易な補強プランを作成します。

対象住宅 昭和56年5月以前に着工された一戸建ての木造住宅

個人負担額 1万円

②**伝統診断**
伝統的構法で建てられた住宅に適した耐震診断です。基本的に基礎の改修工事を必要としないので、経済的負担を軽減できます。

伝統耐震診断・補強プラン作成
伝統耐震診断士が、耐震性能を診断し、具体的な耐震補強方法や概算費用などの簡易な補強プランを作成します。ただし、診断前に古民家鑑定および床下インスペクションを行っていただく必要があり、別途費用がかかります。

対象住宅 伝統的構法で建てられ、かつ建設後50年が経過した一戸建て木造住宅

個人負担額 24,200円

③**耐震改修**
対象住宅 ・耐震診断・補強プラン作成を行った住宅で、診断の結果、上部構造評点が1.0未満となる住宅
・改修後の上部構造評点が1.0以上となる住宅。
・工事監理を、福井県木造住宅耐震診断士が行う住宅。

補助金額 最大100万円(工事費の80%以内)
※伝統的構法によるもの、または終戦前の地域の伝統的民家の意匠を基調としたものとして「ふくいの伝統的古民家」に認定されたものについては、最大170万円です。

住宅改修・購入補助を受けるための注意点

募集期間を4月6日(月)から9月30日(水)としますので、この期間内に申請書を提出してください。受付は先着順とします。申込件数が予算枠に達した場合は受付終了となりますのでご了承ください。

なお、いずれの補助事業も、着工前に申請する必要があります。町の補助金の交付決定前に着工した場合は、補助対象になりませんので、ご注意ください。

町税などの納付は、便利な口座振替をご利用ください

口座振替は町税などを預金口座から自動的に振り替えて納めていただく方法です。納期ごとに金融機関に行く手間が省け、納め忘れがありません。
※口座振替は、廃止をしない限り翌年度以降も自動継続となります。
利用できる町税など(カッコ内は担当課)

- ・町県民税、固定資産税、軽自動車税、国民健康保険税(税務課)
- ・介護保険料、後期高齢者医療保険料(健康保険課)
- ・上下水道使用料(上下水道課)
- ・保育料(福祉課)
- ・住宅使用料(定住促進課)

取扱金融機関

福井銀行、福井信用金庫、福井県農業協同組合、北陸銀行、福邦銀行、北陸労働金庫、福井県信用漁業協同組合連合会、ゆうちょ銀行・郵便局

固定資産の縦覧のお知らせ

固定資産税の納税者は、自分の土地や家屋の価格が適正であるかどうかを確認するため、縦覧帳簿により町内の他の土地や家屋の価格と比較することができます。

期 間 4月1日～4月30日
(土日・祝日は除く)

場 所 税務課

時 間 午前8時30分～午後5時15分

縦覧できる人
町内に所在する土地・家屋にかかる固定資産税の納税者、または代理人

口座振替日

町県民税、固定資産税、軽自動車税、国民健康保険税、介護保険料、後期高齢者医療保険料
各納期月末日(12月は25日)
上下水道使用料
毎月末日(12月は25日)
保育料、住宅使用料
毎月25日

※口座振替日が土日・祝日のときは、翌営業日に振替されます。
※上下水道使用料のみ振替日に振替できなかった場合は、翌月15日に再振替します。

口座振替の開始手続き
手続きには、預金通帳と通帳届け出印が必要です。口座振替依頼書に必要事項を記入押印し、金融機関に提出してください。

問合せ先 会計課 ☎34-8706

手数料 無料
お持ちいただくもの

・本人が確認できるもの(運転免許証、マイナンバーカードなど)
※顔写真付きでないもの場合は、2点以上の本人確認書類
・印鑑
・委任状(代理人の場合のみ)

問合せ先 税務課 ☎34-8709

国民健康保険税の税率が変わります

①税率の改正

国民健康保険を安定的に維持し、加入者のみなさんの健康と暮らしを守るため、国民健康保険税の税率を見直し、令和2年度から次のとおり改正します。

区 分		令和2年度	令和元年度	増 減
医 療 保 険 分	所得割	7.00%	6.60%	0.40%
	資産割	※ —	6.00%	△6.00%
	均等割	30,100円	28,700円	1,400円
	平等割	21,400円	21,400円	—
後期高齢者支援分	所得割	2.20%	1.70%	0.50%
	均等割	10,200円	7,800円	2,400円
	平等割	7,300円	5,800円	1,500円
介護保険分 ※40～64歳の加入者のみ	所得割	1.85%	1.50%	0.35%
	均等割	9,800円	9,500円	300円
	平等割	5,000円	5,000円	—

※固定資産税により賦課される資産割は、令和2年度からすべて廃止します。

②町の国民健康保険の現状

①国民健康保険加入者数

平成27年度 …… 5,187人
令和元年度(見込) …… 4,402人

5年で約15% ↓

②1人あたりの医療費

平成27年度 …… 367,501円
令和元年度(見込) …… 461,741円

5年で約26% ↑

③国民健康保険税収入額

平成27年度 …… 441,330千円
令和元年度(見込) …… 420,000千円

5年で約5% ↓

国民健康保険制度は、加入者のみなさんが納める保険税と、国・県・町の公費などで運営をしており、保険税収入はみなさんの医療費にあてられる重要な財源となっています。今後も、安心して医療のサービスを受けられるよう、国民健康保険の安定的な運営を図っていきますので、ご理解とご協力をお願いします。

問合せ先 税務課 ☎34-8709

国民年金保険料のお知らせ

国民年金保険料(月額)は、令和2年度が16,540円、令和3年度が16,610円です。保険料をまとめて支払う前納制度を利用していただくと、保険料が割り引きされ、お得になります。

		令和2年度	1か月分	6か月分	1年分	2年分	口座振替日
現金納付	毎月納付 (現金納付・口座振替)	保険料額	16,540円	99,240円	198,480円	397,800円	翌月末
	6か月前納	保険料額	—	98,430円	—	—	—
		割引額	—	810円	—	—	—
	1年前納	保険料額	—	—	194,960円	—	—
		割引額	—	—	3,520円	—	—
	2年前納	保険料額	—	—	—	383,210円	—
割引額		—	—	—	14,590円	—	
口座振替	毎月振替	保険料額	16,490円	98,940円	197,880円	396,600円	当月末
		【早割】割引額	50円	300円	600円	1,200円	—
	6か月前納	保険料額	—	98,110円	—	—	上期(4月～9月分) → 4月30日
		割引額	—	1,130円	—	—	下期(10月～翌年3月分) → 11月2日
	1年前納	保険料額	—	—	194,320円	—	4月～翌年3月分 → 4月30日
		割引額	—	—	4,160円	—	—
	2年前納	保険料額	—	—	—	381,960円	4月～翌々年3月分 → 4月30日
		割引額	—	—	—	15,840円	—

前納制度を利用するには、年金事務所にお申込みが必要です。最寄の年金事務所にお問い合わせください。

問合せ先 武生年金事務所 ☎23-1126
健康保険課 ☎34-8710

スマートフォンから町税などが納付できます

スマートフォンアプリのバーコード読み取り機能で、納付書のバーコードを読み取り、町税などがお支払いできます。24時間いつでも支払いでき、手数料はかかりません。支払いには、事前にアプリへの登録とチャージが必要です。

利用できるアプリ
LINE Pay 請求書支払い
PayPay



▲LINE Pay 請求書支払い



▲支払秘書



▲PayPay

福祉有償運送のご案内

福祉有償運送とは、介護を必要とする高齢者や障がいのある人など、公共交通機関を利用することが困難な人を対象とし、NPO法人などにより、営利を目的としない対価の範囲で提供される有償運送サービスです。(複数事業実法人への登録も可能です。)

利用には事前の登録が必要です。事業実法人へご連絡ください。

事業実法人

社会福祉法人 越前町社会福祉協議会
朝日支所 ☎34-23388
宮崎支所 ☎32-13210
越前支所 ☎37-10627
織田支所 ☎36-10698

対価(運賃+料金)

運賃 乗車地から5kmまで 520円
5kmごとに追加 260円

料金 待機時間30分まで 410円
30分ごとに追加 410円

問合せ先 福祉課 ☎34-8725

マイナちゃんのポイントマイナンバー

今月のマイナンバーカード休日交付窓口は、4月26日(日)です。ご予約は、24日(金)までに住民環境課(☎34-8708)へお願いします。

クイズの答え ×
ご自分のパソコンやスマートフォンでも事前予約はできますが、住民環境課窓口でお手続きをサポートしています。くわしくは、町ホームページで。



クイズ マイ難問?!

マイナンバーに関する疑問をクイズ形式で解決します。
マイナンバーカードを持ってると最大5,000円分もらえるマイナポイントの申請は、事前予約が必要らしいけど、自分で予約の手続きはしないといけない? ○? ×?

クイズの答えは、左のページ

4月6日から15日は春の交通安全県民運動期間です

春は入学のシーズンであり、通学に不慣れな子どもたちや初心者の運転手も増えてきます。新入学児童に、交通ルールに対する理解と交通マナーの習慣付けが必要な時期です。

「家族ぐるみ、地域ぐるみ」で交通事故について考え、交通ルールの遵守と正しい交通マナーの実践を習慣付け、交通事故の防止に努めましょう。

- ・自動ブレーキおよびペダル踏み間違い時加速抑制装置の搭載されたセーフティ・サポートカーSなどの利用を検討しましょう。
- ③自転車の安全利用の推進
 - ・二人乗り、並進、飲酒運転の禁止を徹底し無灯火、傘差し、スマートフォンなどイヤホンなどの使用は絶対にやめましょう。
 - ・自転車事故被害者の救済のため、損害賠償責任保険など（TSマーク付帯保険など）に加入しましょう。
- ④交通安全3S+2アクションの励行
 - ・Save Silver（高齢者の事故抑止）
 - ・Save Child（子どもの事故抑止）
 - ・Slow Down（ゆとりある速度での運転）
 - ・交通安全事故が起きにくい環境づくり
 - ・車に頼りすぎない社会づくり

問合せ先 防災安全課 ☎34-8721



- ②高齢運転者等の安全運転の励行
 - ・運転中のスマートフォン等の操作は絶対にやめましょう。
 - ・「あおり運転」は重大な交通事故につながる悪質・危険な行為なので絶対にやめましょう。
 - ・高齢運転者は、交通安全講習や運転適性検査を積極的に受けるとともに加齢に伴う身体機能の変化を認識し、その能力に応じた運転を心がけましょう。



Information from fire department

消防署からのお知らせ



林野火災を防ぐために

林野火災の発生には季節的な特徴があり、山火事の約7割が春先にかけて集中して発生しています。林野火災の主な原因は、たき火やタバコの不始末、ゴミの焼却や焼畑農業などちょっとした火の取扱いの不注意で発生しています。山火事を防ぐため、火の取り扱いには十分に注意してください。

林野火災 原因別発生割合（令和元年）

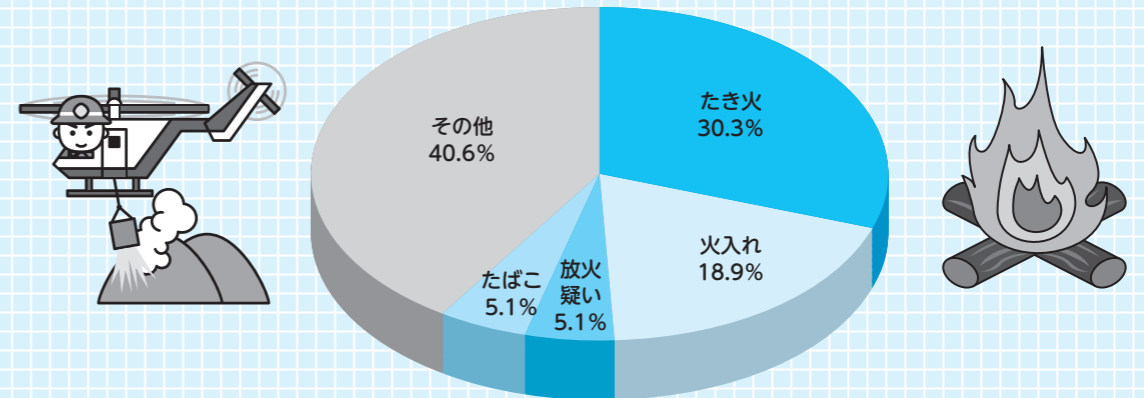

また、自宅敷地内や所有する畑などで家庭から出るゴミを焼却することはできません。「火災とまぎらわしい煙又は火災を発生おそれのある行為の届出書」という届出がありますが、煙または炎を発生することを事前に消防署に届け出るもので、野焼きの行為を認めるものではありません。

農作業に伴う野焼きは例外として認められていますが、多くの苦情が寄せられています。近隣の迷惑にならないよう、ご理解とご協力をお願いします。

1. 稲わらやもみ殻などは、むやみに焼却せず、田畑にすき込むなどして活用する。
2. 白煙が出ないように、よく乾燥させてから焼却する。
3. あらかじめ近隣に住む人の了解を得る。
4. 時間を決めて焼却を行うなど配慮する。

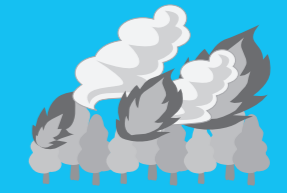

問合せ先 鯖江・丹生消防組合消防署 丹生分署 ☎36-0119
朝日分遣所 ☎34-0119
越前分遣所 ☎37-0119
http://www.fd-sabaenyu.jp/



戦没者等のご遺族のみなさんへ 第十一回特別弔慰金が支給されます

特別弔慰金の趣旨

戦後75周年に当たり、今日の我が国の平和と繁栄の礎となった戦没者等の尊い犠牲に思いをいたし、国として改めて弔慰の意を表するため、戦没者等のご遺族に特別弔慰金（記名国債）を支給するものです。

支給対象者

- 戦没者等の死亡当時のご遺族で、令和2年4月1日（基準日）において、「恩給法」による公務扶助料や「戦傷病者戦没者遺族等援護法」による遺族年金」などを受ける人（戦没者等の妻や父母等）がない場合に、次の順番による先順位のご遺族お一人に支給されます。
- ① 令和2年4月1日までに戦傷病者戦没者遺族等援護法による弔慰金の受給権を取得した人
- ② 戦没者等の子
- ③ 戦没者等の(1)父母(2)孫(3)祖父母(4)兄弟姉妹
- ※戦没者等の死亡当時の生計関係や基準日における遺族以外の人との婚姻関係の有無などにより、順番が入れ替わります。
- ④ 右記(1)から(3)以外の戦没者等の三親等内の親族（甥、姪等）
- ※戦没者等の死亡まで引き続き1年以上の生計関係を有していた人に限ります。

支給内容

25万円、5年償還の記名国債

請求期間

令和2年4月1日から令和5年3月31日

問合せ先

- 朝日地区にお住まいの人 福祉課 ☎34-8725
- 宮崎地区にお住まいの人 宮崎住民サービス ☎32-7711
- 越前地区にお住まいの人 越前住民サービス ☎37-7711
- 織田地区にお住まいの人 織田住民サービス ☎36-7711



工事等発注一覧(予定価格250万円以上) 2月16日~3月31日

工事等名	地係	請負金額	請負業者名	主管課
越前町本庁舎据付家具設置工事(その3)	西田中	25,597,000	オ夕建設㈱	庁舎建設室
令和元年度 越前町ため池緊急防災環境整備事業 江波2 廃ため池測量設計業務委託	江波	7,590,000	福井県土地改良事業団体連合会	農林水産課
令和元年度 気比庄第二土地区画整理事業 宅地整地工事	気比庄	6,089,600	榎森下組	定住促進課

問合せ先 監理課 ☎34-8719

越前町農業委員、農地利用最適化推進委員を募集しています

町では7月31日に任期満了となる農業委員と、農地利用最適化推進委員を公募します。

募集人数

農業委員 15人
農地利用最適化推進委員 9人

対象者

農地に関する識見を有し、農地等の利用の最適化の推進に関する事項その他農業委員会の所掌に属する事項に関してその職務を適切に行うことができる人
農地利用最適化推進委員
農地等の利用の最適化に熱意と識見を有する人

委員の任期

令和2年8月1日から
令和5年7月31日（3年間）

農地利用最適化推進委員

町農業委員会から委嘱された日から令和5年7月31日（3年間）

委員の選考方法

農業委員

町農業委員候補者選定委員会で書類選考などの上、議会の同意を得て、町長が任命します。

農地利用最適化推進委員

町農地利用最適化推進委員候補者選定委員会で書類選考などの上、町農業委員会が委嘱します。

受付期間

3月23日(月)～4月22日(水)(土日を除く)午前8時30分～午後5時15分
郵送の場合は4月22日(水)必着

応募方法

推薦・応募用紙は、農業委員会事務局、宮崎・越前・織田コミュニティセンターにあります。

推薦・応募用紙に必要事項を記入し、農業委員会事務局に持参または郵送してください。推薦・応募用紙は、町ホームページからダウンロードもできます。

問合せ先

農業委員会事務局（農林水産課内）
☎34-8704

確定申告期限が4月16日まで延長されています

武生税務署では、新型コロナウイルス感染症の拡大防止の観点から、所得税等の申告・納付期限を4月16日(木)まで延長して受付しています。

また、「国税庁ホームページ」確定申告等作成コーナー」での申告、マイナンバーカードや管轄の税務署で発行するID・

パスワードを利用したe-taxもできますので、期限内に申告をお願いします。

問合せ先

武生税務署
☎22-0890
(自動音声案内)



▲国税庁ホームページ

越前陶芸村「陶房アトリエ」の入居者を募集します

未来の越前焼産業を担う若手職人の自立支援と町内定着を促進することを目的に工房と住宅を兼ね備えた、越前陶芸村「陶房アトリエ」の入居者を募集します。

物件概要

- ・住所 越前町小曾原第15号1番地
- ・構造 木造瓦葺平屋建

(延床面積92.56㎡、敷地面積363.0㎡)

- ・設備等 空調機2基、電気窯1基

利用期間

3年間（令和2年5月1日から令和5年4月30日まで）

※期間の満了により、更新がなく定期的に契約が終了する定期建物賃貸借契約を締結します。

賃貸料

月額11,000円（消費税含む）

募集対象者

- 次のいずれかに該当する人
- ①越前焼の伝統工芸職人塾を修了し、将来、町内で越前焼の窯元として自立する意思を有し、現に作陶場所に困っている人
- ②専門学校や窯元などで、陶芸の実技経験を2年以上有する人で、将来、町内で越前焼の窯元として自立する意思を有し、現に作陶場所に困っている人



▲陶房アトリエ外観

応募方法

越前陶芸村「陶房アトリエ」利用申込書を商工観光課まで提出してください。※利用申込書は町のホームページからダウンロードいただくか、商工観光課、各住民サービス室でお受けとってください。

応募締切

4月17日(金) 当日消印有効

問合せ先

商工観光課 ☎34-8720

農地の賃借料情報

平成31年1月から令和元年12月までに締結（公告）された農地の10アール当たりの田（水稻）の賃借料水準は次の表のとおりです。また、この水準は、賃借料決定の参考として提供するものなので、実際の契約は、貸し手、借り手の両者でよく協議したうえで決定してください。

地区名	平均額(円)	最高額(円)	最低額(円)	データ数(筆)	備考	
朝日地区	朝日地区	8,800	12,000	6,000	62	使用貸借権設定 6筆
	常磐地区	—	—	—	—	使用貸借権設定 6筆
	糸生地区	8,000	10,000	6,000	10	使用貸借権設定 10筆
宮崎地区	7,600	8,000	7,500	9	使用貸借権設定 227筆	
越前地区	四ヶ浦地区	1,600	1,600	1,600	10	使用貸借権設定 5筆
	城崎地区	—	—	—	—	—
織田地区	織田地区	—	—	—	—	使用貸借権設定 10筆
	萩野地区	—	—	—	—	使用貸借権設定 7筆
町平均	7,800	12,000	1,600	91	使用貸借権設定 271筆 (75.0%)	

※使用貸借権とは、借主が借用物を無償(0円)で使用収益できる権利です。
※「—」は、農地法第3条及び農業経営基盤強化促進法に基づき締結(公告)の該当データがないものです。
データ数が5筆未満となる場合は、必要データ数を満たさないため記載しません。
※データ数は、集計に用いた筆数です。平均額は、データ数による加算平均の値です。
※賃借料を物納支給(水稻)としている場合は、60キロ当たり12,000円に換算しています。金額は、算出結果を四捨五入し、100円単位としています。

問合せ先 越前町農業委員会（農林水産課内） ☎34-8704

令和2年度就学援助費のお知らせ

この制度は、経済的な理由によって就学が困難と認められる小中学生の保護者に対して町が支援を行う制度です。

保護者からの申請により、所得などの条件を審査し認定の可否を決定します。(認定条件は、町ホームページでご確認ください。)

単要保護児童生徒として認定された場合、学用品費、校外活動・修学旅行費などの一部、学校給食費などが支給されます。

ポリ塩化ビフェニル(PCB)は処分期限までに処分してください

PCBは主に業務用の電気機器や照明機器(安定機)に使用されていた有害な油です。1977年(昭和52年)に製造中止されましたが、今なお多くの機器が残っていると思われます。

PCB廃棄物の処分は種類によって期限が定められており、現在使用中のものも廃棄して期限までに処分を委託する必要があります。

援助を必要とされる人は、学校で申請書を受け取り、必要書類を添えて学校へご提出ください。
その他、年度の途中で家庭環境が変わった場合なども、いつでも申請をすることができますので、お気軽にご相談ください。

問合せ先 学校教育課
☎34-8716



処分期限を越えると命令・罰則の対象となりますので、計画的な廃棄・処分に向け、早めの準備をお願いします。
処分に関する情報は、環境省ホームページ「ポリ塩化ビフェニル(PCB)早期処理情報サイト」をご覧ください。

問合せ先 住民環境課
☎34-8708



4月から県の出先機関の窓口が変わります

4月1日から丹南農林事務所丹生分庁舎を南越合同庁舎にある本所に集約します。集約後も越前町地区担当を設け、訪問指導などは、本所で引き続き行います。

丹南農林総合事務所丹生分庁舎(内郡)

丹南農林総合事務所(越前市上太田町)

また、越前漁港事務所は越前漁港付近へ移転します。

越前漁港事務所

丹南農林総合事務所丹生分庁舎内(内郡)

福邦銀行旧越前支店(道口)

問合せ先 丹南農林総合事務所

農業経営支援部 ☎23-4534
林業部 ☎23-4961
越前漁港事務所 ☎42-5291

越前町文化芸術等大会出場激励金のお知らせ

町では、4月1日から文化芸術活動で全国規模の大会などに出場される小・中・高校生に激励金の交付を行います。
対象者
 町内に住所を有する小・中・高校生
対象となる大会
 ・国内予選などを経て出場する国際規模の大会
 ・国または全国的な組織が主催する大会
 ① 地方予選などを経て出場する大会
 ② 厳正かつ明確な基準により推薦され出場する大会

激励金の額（一人あたり）

- ・国際規模の大会
 ① 日本国外で開催される場合 5万円
 ② 日本国内で開催される場合 3万円
 - ・全国規模の大会 2万円
- ※詳細は、町ホームページをご覧ください。また、生涯学習課にお問合せください。

問合せ先

生涯学習課 ☎34-2000

越前町スポーツ振興補助金のお知らせ

町では町内のスポーツ少年団、その他の児童、生徒、社会人のみなさんが全国大会に出場するための経費を補助します。
対象者
 次の条件をすべて満たす人
 ・町に住所を有する人
 ・大会実施要項に基づき登録した選手、監督、コーチ

対象となる大会

- ・県大会などの予選会を通過し出場する、北信越大会規模以上の大会
 - ・県以上の競技団体で推薦され、代表として出場する北信越以上の大会
- ※詳細は、町ホームページをご確認ください。また、スポーツ振興課までお問い合わせください。

問合せ先

スポーツ振興課 ☎34-8730

越前町景観条例が施行されます

4月1日から「越前町景観条例」が施行され、2階建以下の木造住宅を除く延床面積300㎡以上の建築物などの新築や増改築に対し、規制が適用される場合があります。

詳しくは、町ホームページをご確認ください。また、今月号に折込みの「越前町景観計画のあらまし」をご覧ください。

問合せ先

定住促進課 ☎34-8727

福井県民生活協同組合などで住民票などが取得できるようになりました

全国のコンビニエンスストアなどに設置されているマルチコピー機から住民票などを取得できる「コンビニ交付サービス」が利用できる店舗が増えました。
新たに追加した店舗
 福井県民生活協同組合
 （ハーツ神中店、さばえ店、たけふ店など）
 V・ドラッグ
 （福井御幸店、木崎店、二の宮店、大宮店、大島店）

問合せ先

住民環境課 ☎34-8708



既存で利用できる店舗

セブンイレブン、ファミリーマート、平和堂（アル・プラザ）、フレンドマー（）、ミニストップ、ローソン

お寺の奥さんMAYUの子育て座談会

みんなのカフェでは、「お寺の奥さんMAYUの子育て座談会」を開きます。アドラー心理学勇気づけリーダーのMAYUさんが子育て中の困ったことについて解決のヒントとなるお話しをしていただきます。

日時 4月19日(日)
 午前10時～正午
 受付は9時30分

場所 越前町社会福祉センター
 1階和室



▲MAYUさん



▲予約はこのQRコードからできます。

参加費

一人500円（スイーツ、コーヒー付）

定員

30人（事前申し込みが必要です）

問合せ先

みんなのカフェ代表 谷
 ☎090-3295-0104

スポーツ安全保険に加入しましょう

スポーツ安全保険とは（公財）スポーツ安全協会と損害保険各社が協力した制度です。

スポーツ活動だけでなく、文化・社会教育活動、ボランティア活動も含めた団体活動と往復中の傷害事故、賠償責任事故などが補償の対象です。

万が一に備えて、団体の役員や指導管理者のみなさんが安心して活動できるように、スポーツ安全保険の加入をお勧めします。

保険期間 4月1日～翌年3月31日
 掛金 800円～1,850円

※活動内容や年齢によって加入区分と掛金が異なります。詳しくは、スポーツ安全協会のホームページをご覧ください。

1分でわかるスポーツ安全保険（動画）



問合せ先
 スポーツ振興課 ☎34-8730

結婚祝品支給事業のお知らせ

町では、結婚して町に3年以上定住する意思のある夫婦に祝品を支給しています。

対象となる人は、福祉課に申請してください。

対象者

- ・次のすべて条件を満たす夫婦
- ・婚姻日から90日以内に町内に住所を有すること
- ・過去に夫婦ともにこの事業による商品券の交付を受けていないこと

祝品

夫婦1組につき町商工会商品券2万円

問合せ先

福祉課 ☎34-8725



生ごみ処理容器・電動式生ごみ処理機の購入を補助します

町では、ごみ減量化対策の一環として、生ごみ処理容器と家庭用電動式生ごみ処理機を購入する費用の補助を行い、家庭から排出される生ごみの減量化、資源化を推進しています。

生ごみ処理容器

コンポスト容器や密閉バケツを購入した町内の個人や団体に購入費用の3分の2以内（100円未満切捨）を補助します。

補助限度額

コンポスト容器 1万円（1個につき）
 密閉バケツ 2千円（1個につき）

申請時必要物など

※生ごみ処理容器の補助金は、商品を購入した後に申請することができます。

電動式生ごみ処理機

町内の店舗で電動式生ごみ処理機を購入する町民環境課 ☎34-8708



電動式生ごみ処理機

入る町内の個人に購入費用の3分の2以内（千円未満切捨）を補助します。

補助限度額

4万円（1台につき）

申請時必要物など

※電動式生ごみ処理機の補助金は、商品を購入する前に申請する必要があります。購入後の申請は助成対象になりませんのでご注意ください。

問合せ先

住民環境課 ☎34-8708

4/11(土)～5/31(日)

SAKURA COLLECTION

～ようこそ桜並木へ～



日本の春を象徴する「さくら」をテーマに、越前焼をはじめとする伝統工芸品を中心に、ウキウキ・ワクワクするような雑貨小物など、柄・形・色が「さくら」を基調とした、かわいい！SAKURAを集めた展示会。期間限定で一般から募集した、SAKURA 作品も展示販売します。

会期 4月11日(土)～5月31日(日) 午前9時～午後5時
(最終入館は午後4時30分)

場所 越前陶芸村文化交流会館ロビー

料金 入館無料(展示作品は購入できます)

問合せ先 越前陶芸村文化交流会館 ☎32-3200

4/26(日)

葉子さんとつくる『魔を喰うシーサー』



沖縄では魔除けとして屋根の上などに飾られるシーサー。三好葉子さんがつくるシーサーはユーモラスな表情でにらみをきかせてくれます。葉子さんと一緒にシーサーを作ってみよう。1kgで1つのシーサー制作 or ペアのミニシーサー制作を選べます。

日時 4月26日(日) 午前10時～午後2時

場所 福井県陶芸館 陶芸教室

料金 3,000円

定員 各回15人(事前予約優先)

特別講師 三好 葉子(翔太郎陶房)

問合せ先 福井県陶芸館 ☎32-2174

越前陶芸村のゴールデンウィークイベント

4/29(水・祝)～5/6(水・祝)

越前陶芸村謎解きウォークラリー

東京ドーム2個分の敷地面積を誇る越前陶芸村と、8つのスポットを回遊する壮大な「謎解きウォークラリー」大人から子どもまでを対象にした、知力・体力を駆使した新感覚ゲームです。あなたはすべての謎を解き明かせるか？

日時 4月29日(水・祝)～5月6日(水・祝)

受付時間 午前9時～午後3時

受付場所 福井県陶芸館資料館 総合受付

料金 600円(福井県陶芸館・越前古窯博物館共通入館券付き)

こいのぼりの和菓子体験

こいのぼりの形の和菓子にいろいろな道具で模様をつけてオリジナルのかわいい「こいのぼり和菓子」を作ろう。作った和菓子は美味しいお抹茶と一緒に楽しみいただけます。

日時 4月29日(水・祝)～5月6日(水・祝)

場所 越前古窯博物館 旧水野家住宅

料金 600円

問合せ先 福井県陶芸館 ☎32-2174

4月の越前陶芸村スケジュール

～4/5日	造型と作品展 越前焼の館
～4月末	私のいちおし展 越前焼の館
4/1(水)～6月末	自然釉特集 越前焼の伝統を感じて 越前焼の館
4/4(土)～12日	お花見呈茶「関東の長命寺桜もち」 越前古窯博物館
4(土)・5日	桜もちのメッセージカードを作ろう
4/11(土)～5/31日	SAKURA COLLECTION ～ようこそ桜並木へ～ 越前陶芸村文化交流会館
4/26日	葉子さんとつくる『魔を喰うシーサー』 福井県陶芸館
4/29(水・祝)～5/6(水・祝)	謎解きウォークラリー 越前陶芸村
4/29(水・祝)～5/6(水・祝)	こいのぼりの和菓子体験 越前古窯博物館
毎日開催	越前焼アクセサリー作り 越前焼の館
毎日開催	[Re・kaeru] 食器買い替え革命 越前焼の館
毎土日	ロクロで作ろう！マイ茶碗 越前焼の館
毎土日祝	お抹茶を自分で点てみよう 越前古窯博物館

4/4(土)～12日(日)

お花見呈茶「関東の長命寺桜もち」

お花見シーズン限定でピンクのクレープ状の皮であんこを巻いた関東の長命寺桜もちをお抹茶と一緒に楽しみいただけます。福井県では珍しい和菓子をこの機会にぜひご賞味ください。

会期 4月4日(土)～4月12日(日)

場所 越前古窯博物館 旧水野家住宅

料金 600円



関連企画 桜もちのメッセージカードを作ろう

桜もちの形の越前和紙でメッセージカードを作ります。入学・就職のお祝いに、大切なあの人に手作りカードで想いを届けてみませんか？

日時 4月4日(土)・5日(日) 午前10時～午後2時

料金 1,000円(桜もち・お抹茶付)

定員 各回10人(事前予約優先)

問合せ先 福井県陶芸館 ☎32-2174

4月～6月末

自然釉特集 越前焼の伝統を感じて

越前焼伝統の穴窯や登り窯で焼成した作品の特集です。薪の炎で焼かれた迫力と、どこか懐かしい素朴な作品の数々を展示販売いたします。

会期 4月1日(水)～6月末まで

場所 越前焼の館 ギャラリーキューブ

問合せ先 越前焼の館 ☎32-2199

プラントピア イベント情報

ゴールデンウィークイベント

プラントピアでは期間中、写真展や季節のクラフト作りを実施します。プラントピアでゴールデンウィークを満喫しましょう。

会期 4月29日(水・祝)～5月11日(月)
※会期中は休まず営業します。

内容 **プラントピアの写真展**
プラントピアの四季折々の写真を展示します。
時間 午前9時～午後5時
場所 植物館1階 第1研修室



▲ハンカチノキ

親子で楽しむクラフト作り

今回は「ストロベリー」がテーマのクラフト作りです。八角形の杉板にカラフルに彩られた木の実やドライフラワーを使って可愛く飾ります。
時間 午前9時～午後5時
参加費 500円(別途入園料が必要です) ※材料がなくなり次第終了となります。
場所 植物館1階 休憩室

植物園の目

日本植物園協会では植物園活動を推進するため、毎年5月4日(みどりの日)を「植物園の日」と定めています。当園では、植物講座やリース作りを行います。

日時 5月4日(月・祝) 午前9時～午後5時

内容 **園内観察会** 松本園長によるスライド講演と園内観察です。春の植物園を園長と一緒に満喫してください。

スライド講演 時間 午前10時～10時30分
園内観察 時間 午前10時30分～正午(小雨決行)
定員 30人

【作品展への参加者募集中】春リース作り

リース作品展への参加者を募集しています。今回制作した作品を開園記念の日(6月6日、6月7日予定)に展示します。春色に彩られた木の实やドライフラワーを使って、作品展に展示するリースを作りませんか。みなさんの手作りリースで植物園の春を彩りましょう。



▲写真のリースはMサイズです。

※制作したリースのお渡しは作品展が終了した後となりますのでご了承ください。
時間 午前の部 午前10時～11時30分 午後の部 午後1時30分～3時
定員 各回20人
参加費 Sサイズ300円、Mサイズ500円、Lサイズ700円(別途入園料が必要です)
※飾り付け前のサイズはSサイズ直径約15cm、Mサイズ直径約19cm、Lサイズ直径約25cmになります。
申込み お電話でお申し込みください。

開園時間 午前9時～午後5時(入園受付は午後4時まで) **入園料** 大人310円 中高生200円 小学生100円
休館日 毎週火曜日(祝日の場合は翌日) **問合せ先** 福井総合植物園プラントピア ☎34-1120

麻しん風しん混合ワクチン予防接種（MR2期）のお知らせ

麻しん風しん混合ワクチンは、1歳児に1回接種しますが予防効果を高めるため、就学前に2回目の接種をします。

対象者 年長児相当（平成26年4月2日～平成27年4月1日生）の子
接種期間 4月1日～令和3年3月31日
※接種期間を過ぎると全額自己負担（1万円ほど）になります。

接種場所 町内の指定医療機関（1週間前に要予約）
※県内の広域的予防接種を行う指定医療機関でも受けることができます。
詳しくは町ホームページでご確認ください。

自己負担金 無料

持ち物 予診票、母子健康手帳、子ども医療費受給資格者証や健康保険証

※対象のお子様は、個人あてにお届けしている予診票を使用して早めに接種してください。

問合せ先 子育て世代包括支援センター ☎34-8821



成人の風しん予防接種費用を助成します

風しん予防接種または麻しん風しん混合予防接種をした人に費用の一部を助成します。

対象者 平成2年4月1日以前に生まれ（昭和37年4月2日から昭和54年4月1日生まれの人を除く）、接種日に町内に住所があり、①～③のいずれかに該当する人で、過去にこの助成を受けたことがない人
①妊娠を希望している女性
②妊娠を希望または妊娠している女性の夫（※）
③風しん抗体陰性の妊婦の同居家族（※）

申請期限 予防接種を受けた日の年度末までに申請手続きを行ってください。

受付場所 子育て世代包括支援センター

助成金額 MR（麻しん風しん混合）ワクチン 6,000円
風しんワクチン 3,000円

必要書類 領収書の原本、予防接種済証の写し、通帳の写し
③に該当する人は、母子健康手帳をご持参ください。

※昭和37年4月2日から昭和54年4月1日の間に生まれた男性の人へ

上記の成人の風しん予防接種費用助成は対象外ですが、令和4年3月末までに限り、風しん抗体検査および予防接種を無料で受けることができるクーポン券を対象者にお届けしていますので、そちらをご利用ください。

問合せ先 子育て世代包括支援センター ☎34-8821

高齢者肺炎球菌予防接種のお知らせ

肺炎で一番多い病原菌は、「肺炎球菌」です。肺炎球菌ワクチンを接種しておくことで、肺炎の予防や肺炎にかかっても軽い症状ですむ効果が期待されます。下記対象者①の人に今年度の接種費用助成通知（予診票兼接種券）をお届けしていますので、体調の良いときにお受けください。

対象者 ①令和2年度中に、65歳、70歳、75歳、80歳、85歳、90歳、95歳、100歳になる人
②60歳以上65歳未満であって、心臓、腎臓もしくは呼吸器の機能障害またはヒト免疫不全ウイルスによる免疫の機能障害を有する人で身体障害者手帳1級の人（該当する人は申請してください）

接種期間 4月1日～3月31日
※通知が届いた人でも、過去に高齢者用肺炎球菌ワクチンを接種したことがある人は、定期接種対象外となります。

自己負担額 4,000円

接種場所 福井県内の指定医療機関
※入院、入所などの理由により福井県内指定医療機関で受けることができない人は、健康保険課までお問い合わせください。

問合せ先 健康保険課 ☎34-8710

第53回

こちら健康増進係

国民健康保険・後期高齢者医療保険加入者のみなさんへ 人間ドック費用助成のお知らせ

人間ドックは任意の検査です。健康診査・がん検診に比べ検査項目が多いことが特徴で基本的に全額自己負担ですが、国民健康保険、後期高齢者医療保険の被保険者を対象に、生活習慣病やがんの予防、早期発見、早期治療のため、人間ドックの受診費用を助成します。受診費用の助成金は、1年度で1人につき上限28,000円、受診回数は1回です。

人間ドックの受診を希望する人は、以下の内容をご覧いただき、申込みにお越しく下さい。

5月には健康診査・がん検診の受診についてご案内します。健康診査・がん検診は、法律で基本的な検査項目が定められている精度の高い検査です。被保険者の人は安く受けることができますので、併せてご検討ください。

人間ドック助成対象者

①30歳以上の国民健康保険の加入者（平成3年4月1日以前生まれ）

②後期高齢者医療保険の加入者

上記①・②のいずれかの人で、国民健康保険税と後期高齢者医療保険料をすべて納めている世帯の人が対象です。

※注意事項※

- ・特定健診、ヤング健診または長寿健診と、人間ドックの両方は受診できません。
- ・受診日に職場の健康保険などに加入しているときは、人間ドック受診費用の助成を受けることができません。後日加入していることが判明したときは、助成金を町へ返還していただきます。

人間ドック指定健診機関と受診費用

指定健診機関	本来の自己負担額	助成後の自己負担額	検査内容
織田病院	36,700円	8,700円	・特定健診に準じた検査 ・腹部超音波 ・肺がん検診 ・大腸がん検診（便潜血） ・胃がん検診（カメラまたはバリウム） ほか
県民健康センター	男 45,100円	男 17,100円	
	女 48,400円	女 20,400円	
公立丹南病院	41,547円	13,547円	
福井県済生会病院	45,100円	17,100円	
福井赤十字病院	男 45,100円	男 17,100円	
	女 48,400円	女 20,400円	

※自己負担額は1日標準コースの金額です。自己負担金は受診日に各健診機関にお支払いください。

※オプションは別料金です。健診機関によっては、子宮頸がん、乳がん、前立腺がん検診などが追加料金になる場合があります。

※検査の結果により、町の保健師・栄養士が家庭訪問をして健康相談などを行う場合があります。

人間ドック申込み方法

受付期間 4月1日（水）～12月18日（金） 平日 午前8時30分～午後5時

申込場所 健康保険課
（例年4月から7月までは申込みが混み合います。また、電話での申込みはできませんのでご了承ください。）

必要なもの 国民健康保険証または後期高齢者保険証、印鑑

※申込みは先着順です。健診機関の予約状況によって、早めに受付が終了する健診機関もあります。

※上記の指定健診機関以外で受診された場合や、ご自身で予約・受診した場合にも費用補助があります。詳しくは健康保険課までお問い合わせください。

問合せ先 健康保険課 ☎34-8710



男女共同参画・人権のとびら Vol.43

越前町男女共同参画審議会が開催されました

2月13日、越前町男女共同参画審議会が開催されました。男女共同参画審議会は「えちぜん男女共同参画プラン」に基づき、今後さらに男女共同参画社会の実現に向け、より効果的な施策を推進することを目的に開催されています。

今回、令和元年度の年次報告書や令和2年度の事業計画について、多角的な面からご意見をいただきました。

今後も「認め合い男女の心をつなぐまち」をコンセプトに、地域や学校での気づき事業を始め、老若男女がともに活躍するまちを目指していきます。



▲審議会の様子

問合せ先 男女共同参画・人権室 ☎34-8715

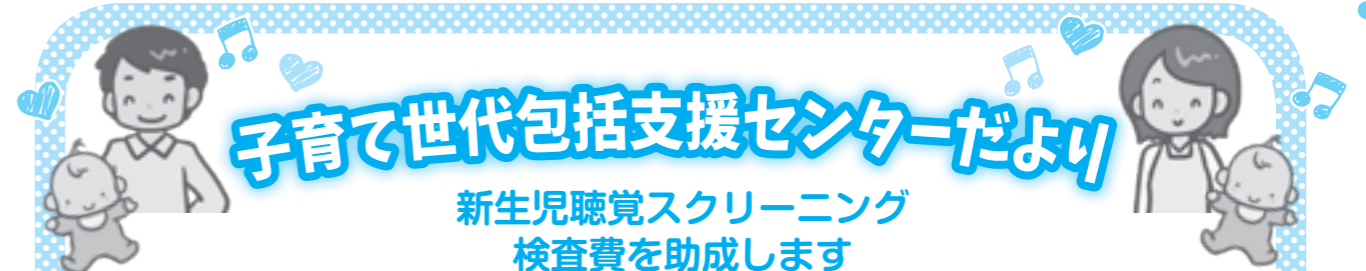

子育て世代包括支援センターだより

新生児聴覚スクリーニング検査費を助成します

子どもの「聞こえにくさ」は親は気づきにくいですが、1,000人に1～2人の赤ちゃんが生まれつきの聞こえにくさがあるとされています。この場合、新生児聴覚スクリーニング検査を行い、早く発見し、適切な援助をすることが赤ちゃんの言葉と心の成長にとっても大切です。この検査費用は、健康保険が適用されず実費診療となっていますが、今年度から町の助成が始まります。

♪検査内容

生後間もない時期に「ささやき声」程度の音を聞かせ、機器をつかって脳波等の反応をみる検査です。赤ちゃんが寝ている間に行われ、痛みは一切ありません。通常かかる時間は5～10分です。



♪助成対象者

4月1日以降に生まれ、検査日において、越前町に住民票がある母親が出産したお子様

※助成対象者には、3月末に受診票を郵送しています。県外で検査をする場合は自費で受けていただき、後日助成しますので、診療明細書と領収書をお持ちください。

問合せ先 子育て世代包括支援センター ☎34-8821

図書館だより

2020年・第62回こども読書週間

期間 4月23日(世界本の日・子ども読書の日)～5月12日

標語 「出会えたね。とびっきりの1冊に。」

この標語には、大人になっても思い出せる「とびっきりの素敵な本」に、たくさん出会ってほしいという思いがこめられています。

子どもの頃に読んだ本を親子で楽しんでみませんか？図書館には、長年読みつがれてきた本がたくさんあり、町民のみなさんのご利用をお待ちしています。



読書マラソンを使ってみよう！

今年度の読書目標を立ててみませんか？図書館ホームページの「読書マラソン」機能を利用すれば、絵とグラフで達成状況を確認できます。(図書館で借りた本に限ります) この機能を利用するには、当館の利用カードとパスワード登録が必要になります。詳しくは図書館窓口にお問い合わせいただくか、または図書館ホームページをご覧ください。

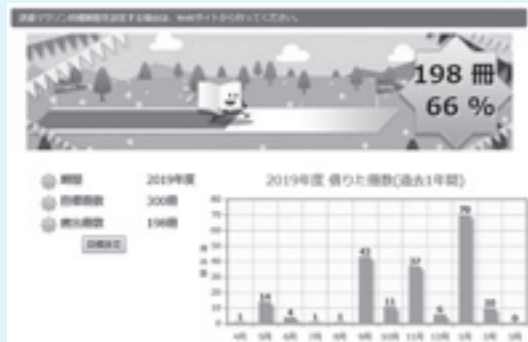

問合せ先 町立図書館 ☎34-0395 越前分館 ☎37-7713 宮崎分館 ☎32-7713 織田分館 ☎36-2288



こころとからだのカレンダー

♣休日当番医

4月5日(日)	織田病院	☎36-1000
4月12日(日)	伊部病院	☎34-0220
4月19日(日)	藤田医院	☎34-0044
4月26日(日)	両林医院	☎37-0005
4月29日(水)	織田病院	☎36-1000

♣心をいやす相談会(予約制)

4月20日(月)	午前9時30分～正午	朝日保健センター(朝寿殿)
----------	------------	---------------

♥すくすく教室(予約制)

4月16日(水)	午前9時30分～正午	織田コミュニティセンター
----------	------------	--------------

♥離乳食教室(予約制)

4月21日(火)	午前9時30分～正午	織田コミュニティセンター
----------	------------	--------------

♥助産師さんとの座談会(予約制)

4月22日(水)	午前9時30分～正午	越前子育て支援センター
----------	------------	-------------

♥1歳6か月児健診

4月23日(木)	午後1時～4時	織田コミュニティセンター
----------	---------	--------------

♥2歳児歯科健診

4月28日(火)	午後1時～4時	織田コミュニティセンター
----------	---------	--------------

◆くらしの困りごと相談会

4月7日(火)	午後1時～4時	宮崎コミュニティセンター
4月21日(火)		社会福祉センター

◆無料法律相談会(予約制)

4月28日(火)	午後1時～4時	越前地域福祉センター
----------	---------	------------

◆介護おはなし会(予約制)

4月27日(月)	午後1時～3時	宮崎コミュニティセンター
----------	---------	--------------

◆子育てサロン

毎週水、金	午前9時30分～11時30分	社会福祉センター
-------	----------------	----------

◆わいわい広場(子育てサロンのお部屋開放)

毎週水、金曜日	子育てサロンの後 午後2時まで	社会福祉センター
第1～4土曜・祝日	午前9時30分～午後2時まで	社会福祉センター

問合せ先 ♠健康保険課 ☎34-8710
♥福祉課 ☎34-8709
◆越前町社会福祉協議会 ☎34-2388



学芸員 M E子

越前町の指定文化財を訪ねよう81

『黄檗版一切経』編 ⑤

E子 こんにちは。
M こんにちは。今回も、上野順藝(丹山)の生涯について、ご紹介いたします。

E子 順藝が六歳の時に、大きな転機がおとずれます。この年、順藝は香月院深励(二七四九一八一七)の弟子となりました。

E子 深励といえば、真宗大谷派を代表する僧侶ですね。

M 深励は越前箕浦(現 福井市糺町)大行寺に生まれ、永臨寺の寿天に弟子入りします。

E子 永臨寺は、どちらにある寺院ですか。

M 金津(現・福井県あわら市)です。その後、深励は京都高倉学寮で学び、寛政六年(二七九四)に講師となりました。

E子 京都高倉学寮は、現在の大谷大学の前身ですね。「講師」とは、どのような地位なのですか？

M 今の学長のような立場です。順藝の師は、すごい人ですね。

E子 深励は江戸時代後期を代表する偉大な僧侶として知られ、各地に赴いて布教に尽力し、近世大谷派宗学の大成に力を尽くしました。

E子 E子さんは、大谷大学博物館に伝わる『垂天結社簿』をご覧になったことはありますか。

E子 ありません。どのような資料なのですか？

M 『垂天結社簿』は、深励の弟子たちの名簿です。平成二〇年に越前町織田文化歴史館で開催した企画展覧会「丹山 幕末を生きた学僧」では、大谷大学博物館より拝借し、展示しました。

E子 これを見ると、門下生は全国に一二四九人を数えます。

E子 一二四九人も弟子がいたのですか。すごい数ですね。『垂天結社簿』には、順藝の名前も記載されているのですか。

M はい。資料に「随願/更名 丹山」と見え、順藝が「随願」と称していたことがうかがえます。

E子 深励の一派は、経典の一言一句を正確に読むことで知られ、現在の仏教学・真宗学に通じる研究の礎を築きました。

E子 後世に真宗大谷派から清沢満之や南条文雄などの宗教哲学者が輩出された下地をつくったのは、まさに深励といえます。

E子 このような偉大な師のもとで学んだことは、きっと順藝の人生にとって大きな意味をもつでしょうね。

E子 私も、自分の先生のことを思い出しました。

なかよしひろば (園開放)

保育所(園)	実施日	電話番号
朝日西保育所	4月は実施しません	34-5602
朝日南保育所	4月は実施しません	34-1614
あさひ保育所	4月は実施しません	34-0081
あさがお保育園	4月は実施しません	34-1110
宮崎中央保育所	4月は実施しません	32-2067
小曾原保育所	4月は実施しません	32-2039
陶の谷保育所	4月は実施しません	32-3014
西徳寺保育園	4月は実施しません	37-1354
四ヶ浦保育園	4月は実施しません	37-0305
織田保育所	4月は実施しません	36-0160
はぎのこども園	4月は実施しません	36-0396
たいら保育園	4月は実施しません	36-0251

※内容などは、各保育所(園)にお問い合わせください。

人口と世帯
(3月1日現在)

人口 21,278人 (前月より9人減)
男 10,361人
女 10,917人
世帯数 7,259戸

(外国人の人口と世帯数を含んでいます)



新しい家族です (敬称略) 3月15日現在

東内郡 山口玲美花 (丸丸、女)	榎津 近藤 令真 (智弘、男)
気比庄 中橋衣代里 (洋佑、女)	榎津 帆山 妃愛 (武志、女)
横山 八田 悠暉 (幸大、男)	寺 山本 綾乃 (洋、女)
小曾原 朝倉 芽郁 (年郁、女)	寺 石川 優依 (真、女)
江波 池内 晴希 (孝至、男)	小 山 蓮斗 (弘嗣、男)
	細野 的馬 蓮 (健一、男)



おくやみ (3月15日現在)

赤井谷 渡辺 和子さん (87歳)	宇須尾 青山真美子さん (86歳)	江波 芝 孝さん (90歳)	岩開 寺坂 智昭さん (74歳)
中 相馬 晃人さん (58歳)	梅浦 三牧 安德さん (87歳)	江波 井上 信雄さん (80歳)	内郡 寺坂 智昭さん (74歳)
上野 轟 宗英さん (83歳)	新保 倉崎ナツミさん (82歳)	江波 坂下 賢雄さん (79歳)	岩開 寺坂 智昭さん (74歳)
上野 水島 文子さん (86歳)	新保 森川 與一さん (82歳)	上系生 渡邊としゑさん (93歳)	岩開 寺坂 智昭さん (74歳)
高橋 友廣たけをさん (87歳)	高橋 友廣たけをさん (87歳)	新保 倉崎ナツミさん (82歳)	岩開 寺坂 智昭さん (74歳)



表紙の写真

この写真は、3月12日に朝日児童センター西側にある広場で咲いていたカワヅザクラとあさひ保育所の園児を撮ったものです。
この桜は、早咲きの品種で例年、3月中には咲いているとのことですが、今年には暖冬の影響か2月の終わりから咲きはじめ、ちよと見ごろを迎えていました。お散歩コースにあるこの桜を園児たちは、じっと見上げ、「お花さいてる」「きれいだね」と顔を見合わせ喜んでいました。私が当時の朝日東中学校に通い、野球の練習で校舎の外周を走っていたころに見たこの桜は、今も変わらず子どもたちの成長を見守り続けてくれていました。



編集後記

新型コロナウイルスの影響で日本中に自粛ムードが漂っている気がします。町内でも越前かに感謝祭をはじめ、各種イベントの中止が相次ぎ、掲載予定の記事が無くなったりして、今月号は紙面を作るのに苦労しました。
この状況がいつまで続くのかはわかりませんが、事態が収束し、一日でも早く普通の生活が送れるようになることを願うばかりです。

丹南ケーブルテレビガイド

4月の越前町関連の番組放送予定

たんなんスマイルTV (デジタル091ch)

■丹南歴史探訪

わがまちの歴史 ~越前町朝日地区編~
【4月11日(土)~4月17日(金)】

■「Jr.+ (ジュニアプラス)」

熱中! スポーツキッズ
織田卓球スポーツ少年団
【4月18日(土)~4月24日(金)】

■~丹南ふれあい百景~ おたっしや珍道中

冬眠からお目覚めくまカフェに春の訪れの巻
【4月18日(土)~4月24日(金)】

■「越前町いきいき情報局」

①7:55~ ②12:55~
③19:55~ 毎日5分間放送中!

新型コロナウイルス等の感染症を予防しましょう
【4月1日(水)~4月10日(金)】

令和2年度当初予算および重点施策について
【4月11日(土)~4月24日(金)】

飼い犬の登録と狂犬病予防注射について
【4月25日(土)~5月8日(金)】

※町公式動画チャンネルで、「いきいき情報局」を放送開始日から同時配信中!
バックナンバーを含め、いつでも「いきいき情報局」がご覧いただけます。



※番組は予告なく変更されることがありますので、ご了承ください。

問合せ先 丹南ケーブルテレビ(株)
番組制作課 ☎51-0101

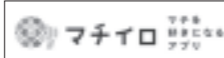

ペットは適正に飼いまじり

近年、犬や猫などをペットとして飼う家庭が増え、日常的に見たり触れたりする機会が多くなりました。それに伴い、犬や猫に関する悩み事や相談などの問い合わせが多く寄せられています。犬や猫と共存できるよりよい社会をつくるためには、私たち一人ひとりが犬や猫の適正な飼い方と関わり方を知らなくてはなりません。



犬について

登録と狂犬病予防注射はしていますか？

狂犬病予防法では、犬を飼い始めた町で「犬の登録」の申請を行い、年に1回「狂犬病予防注射」を受けさせ、交付される鑑札（登録証）と注射済票を飼い犬に装着することが義務付けられています。また、飼い犬が死亡したり、飼い主や所在地が変更になった場合も役場に届け出てください。
●犬の新規登録手数料3,000円/匹
●狂犬病予防注射済票交付手数料550円/匹
町では毎年狂犬病予防集合注射を実施しています。日時や場所などの詳細については広報えちぜん5月号に掲載いたします。

マナーを守って飼い犬の散歩をしましょう

飼い犬にリードを装着せずに散歩をすると、他の人にケガをさせたり、迷子や交通事故に遭う原因となります。飼い犬を制御するために必ずリードを装着してください。
また、道路や公園などにフンが放置されたままになっていることがあります。飼い犬がフンをしたらすぐに回収できるようにフロッピーやティッシュ、ビール袋などを携帯しましょう。あわせて、「オシッコ」を洗い流せるおしっこ水も携帯しておきましょう。



マナーを守れば
楽しく散歩
ができます

飼い犬が人をかんでしまったときは

万が一、飼い犬が人をかみケガをさせてしまったときは、飼い主は丹南健康福祉センターに届け出て、動物病院にて狂犬病の検診を行ってください。かまれた人は、患部を水で洗い流したり、止血するなど応急処置を行い、すぐに病院にて診察・治療を受けてください。



猫について

飼い猫は完全室内飼育をしましょう

猫は一度外に出てしまつと、どこで何をしているかわかりません。そのため、次のような問題が起きる可能性があります。
●交通事故に遭つ。
●ケガをしたり病気に感染する。
●他人の所有物や所有地を汚損したり、破損する。
●悪臭被害や人的被害をもたらす。
●不妊・去勢手術が施されていない猫同士が繁殖し、野良猫の数が増える。
人と猫の安全を守るために、「完全室内飼育」をしましょう。また、飼い猫の不妊・去勢手術を行うことも検討しましょう。

野良猫のエサやりには「責任」と「管理」が必要です

野良猫にエサを与える、猫はその場所を覚え通つようになる。さらに寄り付いた猫たちが繁殖を繰り返す間に数が増えていきます。増えすぎて管理されていない猫たちは、交通事故に遭ったり、近隣住民にも環境被害などの迷惑をかけてしまい、結果として「エサを与えただけ」では済まされない事態になります。エサを与えるのであれば、飼い主と同様の「責任」を持ち、しっかりと「管理」をしましょう。



犬猫共通

所有者明示はしていますか？

飼っている犬や猫が迷子になってしまった時を考えて、飼い主の氏名、電話番号などの連絡先を記した迷子札、またはマイクロチップなどを装着しましょう。また、飼い犬には、狂犬病予防法で義務付けられている鑑札と注射済票を装着しましょう。

万が一、迷子になってしまったら、すぐに福井県動物管理指導センターおよび役場、警察に連絡してください。迷子になっている犬や猫を見つけた時も同様に連絡してください。

ケガをした犬や猫を見つけたときは

ケガやひどく衰弱している飼い主不明の犬や猫を見つけたときは、ご自身の負担で動物病院に連れていくか、福井県動物管理指導センターまたは役場に連絡してください。迷子札などで飼い主がわかる場合は、すぐに飼い主に連絡してください。

注意 野良猫を保護目的以外（駆除目的などで捕獲することは、絶対にしないでください。また、動物管理指導センター・役場では、負傷または衰弱していない野良猫や生まれたばかりで親猫の援助が必要な仔猫など保護の対象にならない場合は、原則引き取りできません。



福井県動物管理指導センター
所在地 福井市徳尾町18-1-1
連絡先 電話番号 0776-38-2212
受付時間 午前8時30分から午後5時15分
(土日・祝日を除く)



電話をするときは、できるだけ詳しい情報を伝えてください

日本カモシカの特徴

- 首が短い
- 短い角が後ろ向きに生えている
- 体の色が白～暗灰色
- ヤギっぽい



問合せ先 住民環境課 ☎34-87008

自然に囲まれた西保育所。一步、外に歩み出ると季節ごとに花や生き物に出会えます。子ども達を笑顔にしてくれると共に、いろんなことを教えてくれます。

お花、
綺麗だよ



桜の木、水仙の花道

よもぎ摘み



お団子やお餅に入れて
食べようね。

ひがん花



園庭の藤棚

いい匂い
がするね



池の鯉に、こんにちは

近くを散歩する際は、必ず
鯉に挨拶をしにいけます。



越知山大谷寺



泰澄の杜でぶどう狩り



杉の葉ひろい

「焼き芋いっぱい
食べたい」と杉
の葉を集める子
どもの目もキラ
キラです。

ふゆいちご

紅く色づく秋を
見つけたね。



地域おこし協力隊
大谷君の

soreike! echizen tankentai!

それいけ! 越前探検隊!

act.18 COCOCREWで七尾市に
視察研修に行きました

こんにちは。地域おこし協力隊の大谷です。2月8日に越前町若者移住促進プロジェクトチーム「ローカルクリエイターズ～COCOCREW～」のメンバーで、石川県七尾市に視察研修に行ってきました。

年間100人以上の移住者がいる七尾市。その七尾市で移住促進活動を行っている「七尾街づくりセンター株式会社」での取り組みを学びました。多くのことを教わりましたが、

中でも「移住定住を促進する目的は人口を増やすことではなく、持続可能な地域社会を形成していくこと」という言葉が非常に響きました。何のために移住促進を行うのか。その目的をはっきりさせることで、やるべきことも変わってくるなど思いました。今後につながる、非常に有意義な視察研修会でした。

七尾市の道の駅「能登食祭市場」。その名の通り能登の名産品が市場のように並んでいて、活気づいていました。



七尾街づくりセンター株式会社の太田さんから、人は人に惹かれて移住するため、地道に関係性を築くことが大事という移住促進の極意を教わりました。

参加者みんなでの1枚。今回のご縁を今後もつなげていき、お互いの地域にとってプラスになるように協力していきたいです。



町ホームページQRコード



(携帯電話用) (スマートフォン用)

町公式動画チャンネルQRコード



(スマートフォン用)



大豆油インキで印刷しています
再生紙を使用しています

町ホームページ
<http://www.town.echizen.fukui.jp>
過去の広報えちぜんも
町ホームページでご覧いただけます。