

人と技 みどり 海土里 織りなす 快適なまち

広報 えちぜん

Communication Magazine Echizen



まるまる育った旬の幸 宮崎地区の朝掘りたけのこ

イベント・行事の開催について

新型コロナウイルスの影響により、第40回越前陶芸まつりは中止となりました。また、掲載しているイベント・行事について、やむなく中止にする場合があります。最新の開催状況については、各問合せ先でご確認ください。



特集 Special feature article

- 乗って残そう みんなのバス 2~3
- 越前 蟹と水仙の文学コンクール 18~19

2020. 5
No.184

路線バスに関する制度

路線バス運賃補助券

70歳以上の人は公共交通割引カードと生活路線バス運賃補助券を使って、町内区間を100円で福鉄バス・京福バスに乗車できます。



知っていますか？

越前町の路線バス

路線	運行区間	平日	休日	主な停留所
福鉄バス	鯖浦線 (かれい崎 - JR北鯖江)	平日3往復		道の駅「越前」、織田病院、陶芸村口、越前町役場、丹南病院、神明駅、アルプラザ鯖江
	鯖浦線 (織田 - JR北鯖江)	平日9.5往復	休日5往復	
	福浦線 (かれい崎 - 田原町)	平日3.5往復	休日上り2便、下り4便	
	武生越前海岸線 (かれい崎 - 越前武生駅)	平日7往復	休日4往復	
京福バス	西田中宿堂線 (天谷 - 福井駅)	平日2.5往復	休日2往復	道の駅「越前」、織田病院、西田中、ハートニーホール、ベル前、赤十字病院、福井駅
	西田中宿堂線 (天王 - 福井駅)	平日6往復	休日5往復	
	ほやほや西田中 (天王 - プラント3)	毎日7.5往復 (完全予約制*)		道の駅「越前」、織田病院、西田中、ハートニーホール、ベル前、赤十字病院、福井駅
	茶崎線 (水仙ランド - 福井駅)	毎日10往復 (一部予約制*)		
清水織田線 (織田 - プラント3)	毎日9往復 (一部予約制*)		道の駅「越前」、織田病院、西田中、ハートニーホール、ベル前、赤十字病院、福井駅	

※予約運行するのは、京福バスが運行するほやほや号で、路線バスのルートも小型車両で予約区間のみを運行します。
 予約方法 ☎0120-234-255に電話をして、①お名前 ②乗るバス停 ③乗る時刻 ④乗る人数 ⑤降りるバス停をお伝えください。

ご利用の停留所発車時刻の1時間前までに予約ください。

通学支援補助制度

町内に在住する高校生などが通学のために電車やバスを利用する場合、一定の条件を満たせば、その保護者は通学定期券を月5,000円(年額60,000円)で購入することができます。



例えば/

織田から田原町付近の高校に1年間通学するには…
 織田 ↔ 神明 …… 福鉄バス鯖浦線 197,000円 (A)
 神明 ↔ 田原町 …… 福鉄電車福武線 100,990円 (B)
 年間297,990円 (A+B) かかるところ
 年間6万円の負担で購入可能 (237,990円の町補助)

町民のみなさんの生活の足や観光客のために、コミュニティバスはなくてはならないものです。「乗って残そうみんなのバス」を合言葉に、みなさんのご協力をよろしくお願いします。

問合せ先 公共交通対策室 ☎34-8722

令和2年4月から交通事業に特化した「公共交通対策室」を新設しました。公共交通対策室では、「越前町にふさわしい公共交通の実現」を目指し、「コミュニティバス、路線バスを軸とした新しい交通デザイン」を目指し、未来に向けた様々な改革や挑戦をスタートします。

また、今後ますます激化していく人口減少のなかで、平成17年の合併当初から続く「人と技 海士里 織りなす 快適なまち」という理念を今一度明確に町内外に示し、存在価値を高めていくという本町の決意の表れでもあります。

公共交通対策室は公共交通の専門部署として、

- ① 町民のみなさんがより快適に利用していただけるように
- ② 公共交通の現場がよりスマートかつスムーズに機能するように
- ③ 公共交通に従事するみなさんがより気持ち良く仕事をしていただけるように

そして、なにより「町全体の活性化と快適でスマートな公共交通の実現」に努めていきます。

By riding the bus, try to save the bus, all of the bus!

乗って残そう

みんなのバス!

Go! Go! フレンドリー号!



越前町のバスの現状

下記のグラフはコミュニティバスの乗車人数です。平成21年度にピークを迎え、年々減少しています。

高齢者をはじめとする交通弱者の増加、住み慣れた地域で安心していきいきと暮らすために、公共交通機関は欠かすことのできないものです。いったん、路線バスなどが廃線や減便になると復活させるのは非常に難しくなります。日頃からバスを利用することで、将来にわたり、誰もが便利で快適に生活できるまちを築くことができます。

今回の特集で公共交通に関する制度やバスの路線を紹介いたします。越前町の未来のためにも安全で安価な路線バスやコミュニティバスをご利用ください。



※詳しくは、公共交通対策室までお問い合わせください。

その他、1,000円で購入できる11枚つりの「回数券」やあなただけの時刻表「マイ時刻表」の作成もしています。



無料定期乗車券

65歳以上で運転免許を返納した人は10年間コミュニティバスが無料で乗り放題の定期券を発行しています。



夏休み定期券

町内に在住の小中高校生と丹生高校生に500円で夏休み限定のフリーバス券を販売しています。



無料運行

9月20日の「バスの日」にちなみ、無料運行をします。期間は9月20日を含む月曜日から土曜日までです。

コミュニティバスに関する制度

町では、平成18年度からコミュニティバスの運行を開始し、夏休みのフリーバス券やバスの日にちなんだ無料乗車など、コミュニティバスの活性化に取り組んでいます。

五島万里代さんの「ふくいモダン刺し子」が福井県郷土工芸品に指定されました

この度、五島万里代さん（小曾原区）の「ふくいモダン刺し子」が福井県郷土工芸品に指定されました。県内では、29の工芸品が指定されており、町では「越前メ縄」に次いで2つ目の指定となります。そこで、新たに指定された五島さんの「ふくいモダン刺し子」をご紹介します。



▲五島さん

刺し子とは

刺し子とは、昔、大変貴重だった布を永く大切に使うため、何枚もの布を重ね、針と糸で根気よく丁寧に縫い込んでいき、布に強度と温もりを生み出していく日本の伝統的な技法です。



▲刺し子は指に気持ち集中するため、心が落ち着きます



▲福井県刺し子の代表「刺し子さっくり」



▲花ふきん

第二期越前町こども・子育て支援事業計画を策定しました

この度、町では、「第二期越前町こども・子育て支援事業画」を策定しました。この計画は、次世代育成支援対策推進法に基づく行動計画の性格も持ち合わせていて、第一期計画の基本理念と基本目標を引き継ぎ、令和2年度から6年度までの5年間を計画期間として策定したものです。

策定にあたり、越前町子ども・子育て会議では、0歳から小学6年生までの保護者を対象としたニーズ調査をはじめ、第一期計画の施策の評価と課題を整理し、計画内容までの協議を行いました。この計画では、すべての子どもが健全に育つための方策として、子育て世代包括支援センターの整備、5歳児健診の実施、交通安全の確保、児童発達支援センターの設置、ひとり親家庭の病児・病後児保育利用料の軽減などを新規施策としています。

また、子育てに不安を感じている保護者のために、地域や高齢者との交流推進の強化、子育て支援情報の積極的な広報など、子どもの健やかな成長と子育てを社会全体で支援する環境を整備することをあげています。さらに、女性の就業率も非常に高く、低年齢児の保育ニーズや放課後児童クラブの需要があるため、「仕事と子育てを安心して両立できる環境の整備が重要である」との考えに基づいた計画となっています。計画策定に先立ち、3月24日、越前町



▲内藤町長に計画案を手渡す青井会長と内藤副会長

子ども・子育て会議会長の青井夕貴仁愛大学准教授と内藤俊穂副会長が内藤町長に答申書を手渡しました。青井会長は、「この計画が実行性の高い計画となるよう、他の計画と整合性を図り、進捗状況などの検証を重ねていくことを望みます」とあいさつされ、内藤町長も「みんな子どもとともに育つ『あたたかいまち』を目指し、子どもたちが健やかに成長することができ、家庭でも子育てに喜びや生きがいを感じて、暮らしていけるあたたかい地域社会の形成に取り組みます」と決意を述べました。

教育委員会からのお知らせ

3月16日に開かれた議会定例会で教育長および教育委員に次の人が承認されました。
教育長 久保理恵子（樫津）【再任】
教育委員 春木 誠一（内郡）【再任】
また、3月31日の教育委員会で、教育長の職務代理者が決まりました。
教育長職務代理者 春木 誠一
4月から新たに16人の先生が町外から着任しました。

Table with columns: 着任校, 職名, 氏名, 旧所属校. Lists school staff changes including 朝日小学校, 宮崎小学校, etc.

越前町教育支援センター「はばたき教室」からのお知らせ

本年度の教育相談員は次のみなさんです。よろしく願います。
所長・教育相談員 塚本 長栄（再任）
教育相談員 藤澤しのぶ（再任）
教育相談員 上田 芳江（再任）
越前町教育支援センターでは、学校に行きたいのに行けない児童生徒を支援するために「はばたき教室」を開設しています。この教室では、会話、遊び、学習支援などの活動を通し、子どもの心の居場所をつくり、集団活動への自信をはぐくんでいきます。また、悩みを抱えている保護者などを支援するために教育相談を行っています。
相談者に寄り添い、状況の改善を図っていきます。まずは、お気軽にご相談ください。

Information for 'はばたき教室' including location (越前町生涯学習センター), target audience (小学生, guardians), and contact info (34-8718).



福祉の総合相談窓口「うらなひ」をご紹介します

「どこに相談していいのかわからない」そんな声にお応えして、町内にお住まいの人の福祉の総合相談窓口を開設いたします。
福祉の専門職が高齢・障がい・難病・児童などに関係なく、いろいろな相談を受け付けます。
相談は無料で、相談の内容など秘密は固く守られますので、お気軽にご相談ください。

Information for 'うらなひ' including location (フクレール), hours (Monday-Friday 10:00-16:00), and contact info (34-2501).

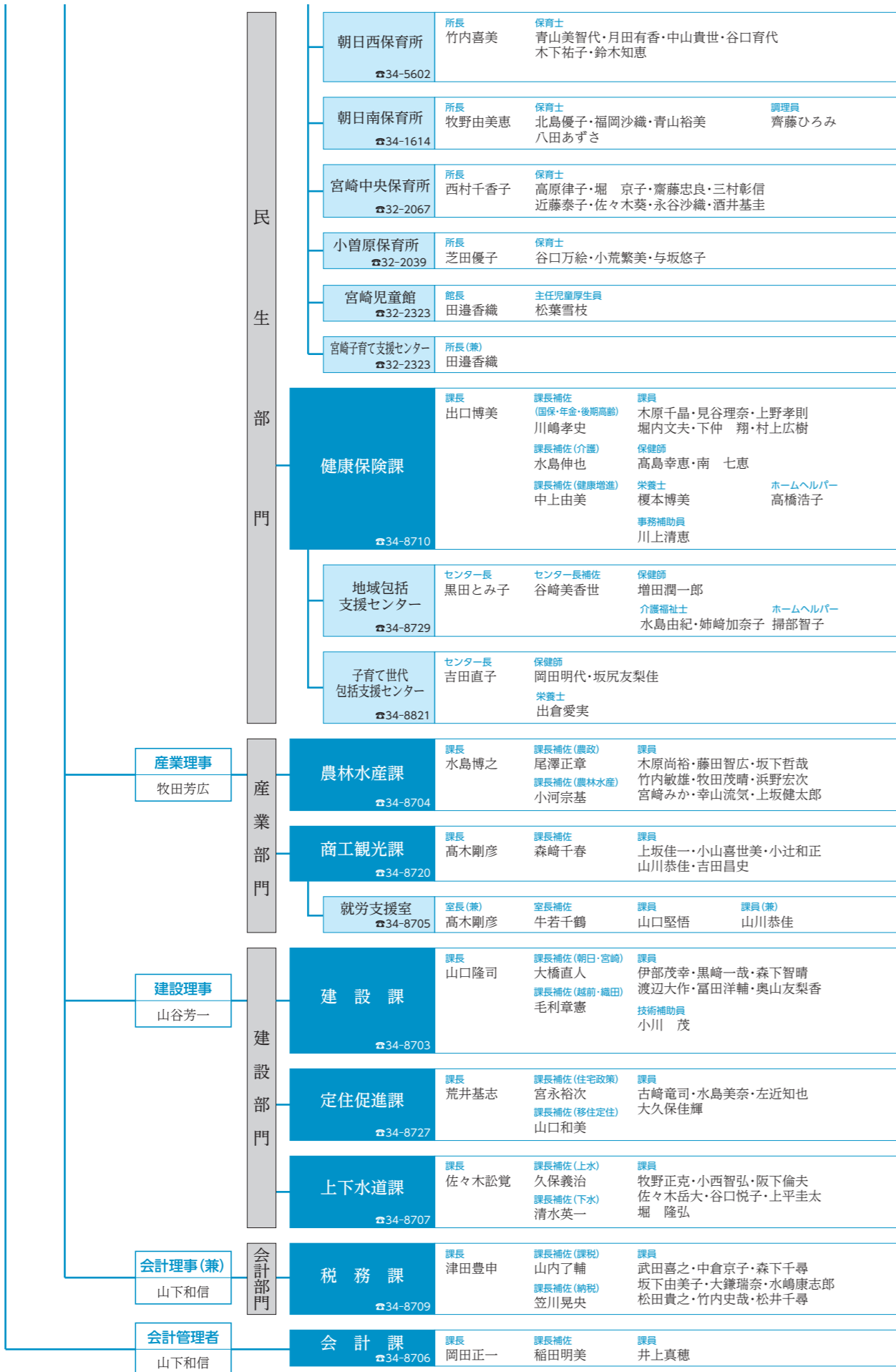

令和2年度越前町職員組織図

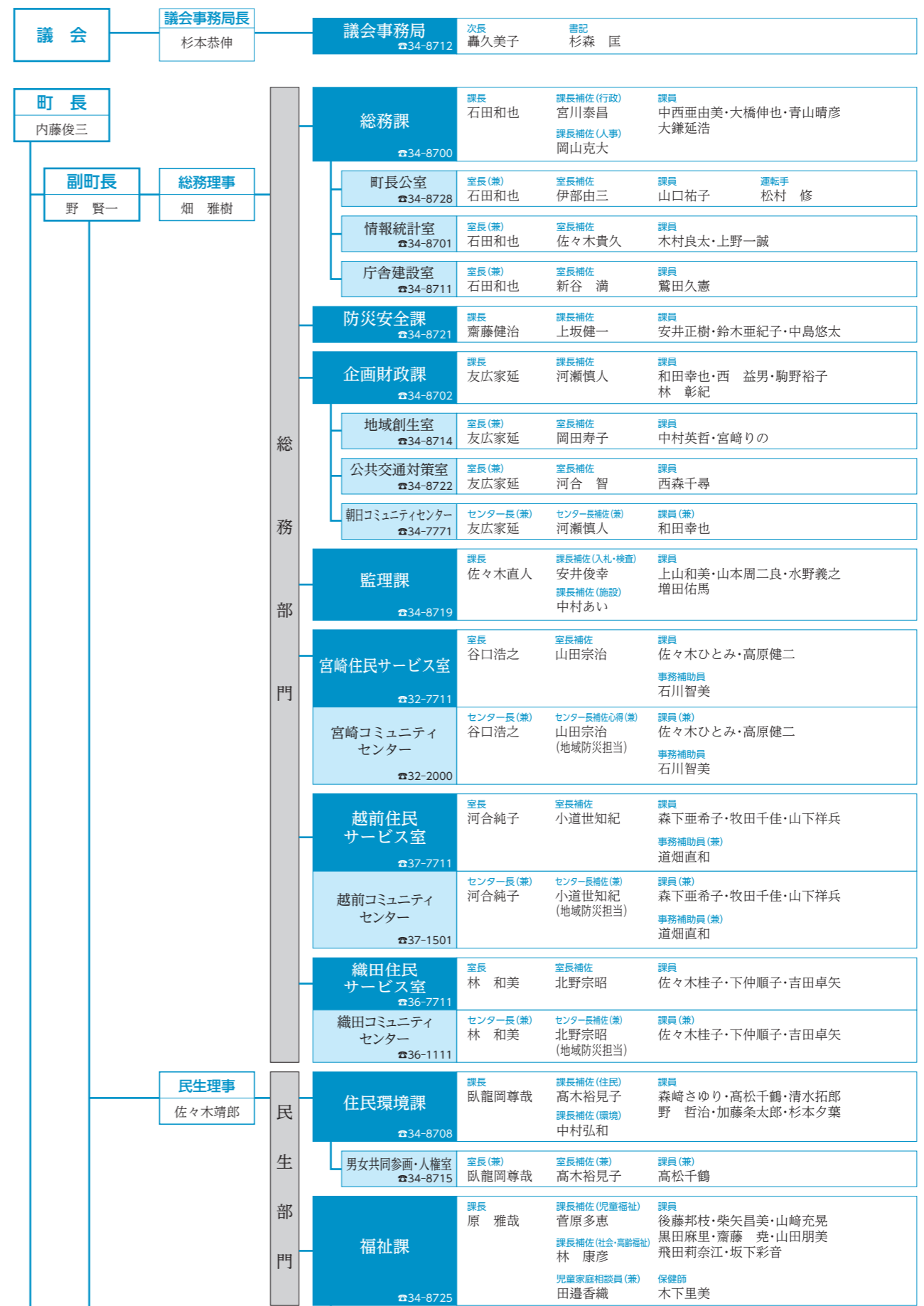



Information from fire department

消防署からのお知らせ



織田地区第3分団消防施設が完成しました

3月28日、大丸丸区に越前消防団織田地区第3分団消防施設が完成し、落成式が行われました。落成式では、織田地区第3分団大島分団長が「この機能的な施設を十分活用し、多様な災害に対応していけるよう今まで以上に地域住民のために精進していきたい。」と謝辞を述べ、防火・防災の決意を新たにしました。この消防施設は、消防車庫、防災資材置場とホース乾燥塔だけでなく、団員の教育、訓練のための会議室および防災訓練室が備えてあり、機能の充実化が計られています。



▲織田地区第3分団消防施設



▲謝辞を述べる大島分団長

消防車両が新しくなりました

越前消防団宮崎地区第4分団車と織田地区第3分団車が新しくなりました。両消防ポンプ車は、四輪駆動オートマチック車で、毎分2,000ℓ以上の放水が可能です。車両に搭載された赤色灯、作業灯、照明灯はすべてLEDが採用されていて、車載バッテリーへの負担を軽減しつつ、夜間活動時の視認性でも高い性能を発揮します。またチェーンソーやハンディブレーカーなどの破壊器具やアルミ製2連梯子を搭載していて、自然災害による倒壊建物からの救助にも対応できるようになっています。



▲新しくなった消防ポンプ車



▲引渡式の様子



▲新車両からの放水披露

天寶女性消防隊が優良婦人消防隊に選ばれました

第72回日本消防協会定例表彰で、越前町天寶女性消防隊が優良婦人消防隊（表彰旗）を受賞しました。また、3月25日には、内藤町長に受賞の喜びを報告しました。越前町の優良婦人消防隊受賞は、宮崎西地区女性消防隊、米ノ女性消防隊、小川女性消防隊、宮崎東地区の受賞に続き、5年連続の受賞となります。



▲内藤町長との記念撮影



問合せ先 鯖江・丹生消防組合消防署



丹生分署 ☎36-0119
朝日分遣所 ☎34-0119
越前分遣所 ☎37-0119
<http://www.fd-sabaenyu.jp/>



教育長 久保理恵子	教育委員会事務局長 吉田純子
--------------	-------------------

教 育 委 員 会	学校教育課 ☎34-8716	課長 菅原辰彦 課長補佐 水島友樹 課員 松島顕子・佐々木浩子・正木俊行 高木浩輔・久保侖奈 指導主事 川崎恵理				
	朝日小学校 ☎34-0031	用務員 京藤直美	糸生小学校 ☎34-5002	用務員 進士利栄	常磐小学校 ☎34-1374	用務員 相馬はるみ
	城崎小学校 ☎37-1031	用務員 大川好枝	織田小学校 ☎36-0019	用務員 磯網美代子	萩野小学校 ☎36-0028	用務員 渡辺奈保美
	朝日中学校 ☎34-0061	用務員 西野ひとみ	宮崎中学校 ☎32-2032	用務員 宮川幸代	織田中学校 ☎36-0059	用務員 森川陽子
	越前町学校給食センター ☎32-3301	次長 山田幸一 栄養士 野村晶子・宮下拓翔				
	生涯学習課 ☎34-2000	課長 鈴木恵美 課長補佐 三七広樹 課員 佐々木由里・安井明希子・橋 研吾 西端沙紀				
	国際交流室 ☎34-8713	室長(兼) 鈴木恵美 室長補佐(兼) 三七広樹 課員(兼) モハドシャイリル 課員(兼) 佐々木由里				
	生涯学習センター ☎34-2000	所長(兼) 鈴木恵美 次長(兼) 三七広樹 課員(兼) 佐々木由里・安井明希子・橋 研吾 西端沙紀				
	生涯学習センター宮崎分館 ☎32-7712	館長(併) 谷口浩之 館長補佐(併) 山田宗治 課員(併) 佐々木ひとみ・高原健二 事務補助員(併) 石川智美				
	生涯学習センター越前分館 ☎37-7712	館長(併) 河合純子 館長補佐(併) 小道世知紀 課員(併) 森下亜希子・牧田千佳・山下祥兵 事務補助員(併) 道畑直和				
	生涯学習センター織田分館 ☎36-7712	館長(併) 林 和美 館長補佐(併) 北野宗昭 課員(併) 佐々木桂子・下仲順子・吉田卓矢				
	文化歴史館 ☎36-2288	館長補佐 堀 大介 学芸員 小辻陽子・村上雅紀				
	図書館 ☎34-0395	館長心得 藤崎健一 館長補佐(司書) 堤 和代				
図書館宮崎分館 ☎32-7712	館長心得(兼) 藤崎健一 司書 文室小百合					
図書館越前分館 ☎37-7713	館長心得(兼) 藤崎健一 館長補佐(司書)(兼) 堤 和代 事務補助員 山崎美保子					
図書館織田分館 ☎36-2288	館長心得(兼) 藤崎健一 司書 阿部祥子					
スポーツ振興課 ☎34-8730	課長 松村徹治 課長補佐 北島崇行 課員 川端雅旭・竹内美幸・三谷元騎 渡辺晃大					

派遣職員

福井県
畑 優器・小林宏光

鯖江広域衛生施設組合
大矢康一

福井県地方税滞納整理機構(兼)
竹内史哉

(一社)越前町観光連盟
福澤秀一・毛利裕昭

(一財)越前町公共施設管理公社
松本 淳・早坂英介・三田村保夫
神谷宗典

狂犬病予防集合注射の中止について

毎年5月に、狂犬病予防集合注射を実施していますが、今年度は、新型コロナウイルス感染症の拡大防止のため、中止とさせていただきます。



犬を飼われているみなさんには、ご不便をおかけしますが、個別に動物病院で狂犬病予防注射を受けていただきますようお願いいたします。

問合せ先
住民環境課 ☎34-8710

コンビニ交付サービス停止のお知らせ

メンテナンス作業のため、全国すべての自治体でコンビニエンスストアなどの住民票などの交付サービスを停止いたします。

期 日 5月2日(土)～6日(水)
停止するサービス
住民票の写し、戸籍、戸籍の附票、印鑑登録証明書、税証明の交付サービス、本籍地への戸籍証明交付利用登録申請などの全てのサービス

利用者のみなさんには、ご迷惑をおかけしますが、ご理解をお願いいたします。

問合せ先
住民環境課 ☎34-8708

特設人権相談所を開きます

自分の人権・他人の人権は守られていますか。
身近な生活の中で、人権問題ではないかと感じたり、困りごとや心配ごとがあったら、お気軽にご相談ください。
相談は無料で、秘密は厳守されますのでご安心ください。

日 時 6月1日(月) 午前9時～午後4時
場 所 越前コミュニティセンター
相 談 員 丹生地区人権擁護委員
問 合 せ 先 男女共同参画・人権室
☎34-8715

手話奉仕員養成講座(基礎課程) 受講者を募集します

日 時 6月23日(火)～1月26日(火) 毎週火曜日 午後7時～9時
場 所 越前町生涯学習センター
対 象 者 聴覚障がい者福祉の向上に熱意があり、次のいずれかの条件を満たしている人
①手話奉仕員養成講座入門課程修了者
②全国手話検定試験4級を有する人



定 員 20人
受 講 料 無料
内 容 実技24回、講義3回

自動車税・軽自動車税の減免申請期間延長のお知らせ

身体障害者手帳などをお持ちの人は、申請により、自動車税または軽自動車税が減免される場合があります。
今年度に限り、新型コロナウイルス感染症の拡大防止のため、減免申請の期間を6月30日(火)まで延長しますので、期限までに申請をお願いします。

また、通院証明書などの添付書類に代えて、通院等申出書による申請でも受け

越前陶芸村文化交流会館長期休館のお知らせ

施設の耐震補強工事に伴い、越前陶芸村文化交流会館が次の日程で休館します。
期間中、町民のみなさまには、大変ご不便をおかけしますが、ご理解をお願いします。

休館期間
10月1日から
令和3年3月31日(予定)
問合せ先
越前陶芸村文化交流会館
☎3213200

ゴールデンウィークの観光施設営業日のご案内

※予定のため、変更になる場合があります。詳しくは各施設へお問い合わせください。

	5月						電話番号 (市外局番:0778)
	1(金)	2(土)	3(日)	4(月)	5(火)	6(水)	
朝日地区	福井総合植物園プラントピア	△	△	△	△	△	34-1120
	道の駅「パークイン丹生ヶ丘」	×	×	×	×	×	34-2850
	越前町老人福祉センター「幸若苑」	×	×	×	×	×	34-2095
	糸生温泉「泰澄の杜」	×	×	×	×	×	34-2322
宮崎地区	越前陶芸村文化交流会館	×	×	×	×	×	32-3200
	福井県陶芸館	×	×	×	×	×	32-2174
	越前古窯博物館	×	×	×	×	×	32-2199
	越前焼の館	○	×	×	×	×	32-2753
	花みずき温泉「若竹荘」	×	×	×	×	×	32-3545
	おもいでなファーム	○	○	○	○	○	32-3105
	越前町老人憩いの家「陶寿園」	×	×	×	×	×	37-2360
越前地区	道の駅「越前」	×	×	×	×	×	37-2626
	越前温泉露天風呂「漁火」	×	×	×	×	×	37-2500
	アクティブハウス越前	×	×	×	×	×	37-0637
	越前がにミュージアム	×	×	×	×	×	37-2260
	越前うおいち	×	×	×	×	×	39-1126
	越前温泉「なぎさの湯」	×	×	×	×	×	37-2501
	越前温泉「道の湯」	×	×	×	×	×	37-1112
	越前温泉露天風呂「日本海」	×	×	×	×	×	36-2288
	越前岬水仙ランド	△	△	△	△	△	36-2666
ガレットカフェHAZE	×	×	×	×	×	36-2061	
織田地区	織田文化歴史館	×	×	×	×	×	36-2050
	雨田光平記念館	×	×	×	×	×	
	オタイコ・ヒルズ	×	×	×	×	×	
悠久ロマンの杜	×	×	×	×	×		

○:通常営業 ×:休館 △:建物は閉館

男女共同参画・人権のとびら Vol.45

さあ はじめよう「認め合い」

男女共同参画・人権室では、「認め合い 男女の心をつなぐまち」をコンセプトに、学校や地域での気づき事業を始めいろいろな活動を行います。
昨年の事業をまとめた「年次報告書」を作成しました。この報告書は、町ホームページに掲載するなど、男女共同参画推進条例に基づいて毎年作成し、公表しています。
ご希望の人は、男女共同参画・人権室へお申し出ください。



問合せ先 男女共同参画・人権室 ☎34-8715

持って来いマイナちゃん マイナちゃんの「マイナンバーカードは、〇〇の人におすすめ！」

今月は、「ステイホーム」の人におすすめ！新型コロナウイルス感染症の拡大防止のため外出を控えている人も、お持ちのパソコンやスマートフォンで自宅から簡単に申請できます。受取は、新型コロナウイルスが落ち着いてからでもだいじょうぶです。スマートフォンQRコード付きの申請書を希望される方はご連絡ください。

越前町自殺対策計画を策定しました

～誰も自殺に追い込まれることのない町を目指して～

町では、保健医療関係者や教育関係者、福祉関係者などの代表者からなる越前町自殺対策計画策定委員会からの意見を踏まえて、越前町自殺対策計画を作成しました。

計画の趣旨

平成28年に改正された「自殺対策基本法」により、市町村が地域の実情を勘案して「自殺対策についての計画」を定め、自殺対策に取り組むこととなりました。町においても、町民一人一人が自殺への理解を深め、自殺対策を総合的に推進するために「越前町自殺対策計画」を策定しました。

計画の期間

令和2年度から令和7年度までの6年間

越前町の自殺の現状

- 平成21年から平成30年までの年間平均自殺者数は4.9人です。男女比は男性75.5%、女性24.5%です。
- 自殺の背景には、病気の悩みなどの健康問題、失業、生活苦・多重債務などの経済生活問題、過労、職場の人間関係などの勤務問題など様々な要因が複雑に絡み合っています。

計画目標

令和7年末までに、平成26年の自殺死亡率25.7から13.5以下（約46%減）に減少させることを目標とします。

	基準値 平成26年	目標値 令和7年
自殺死亡率 (人口10万人対)	25.7	13.5以下
年間自殺者数	6人	3人以下

施策の概要

困りごと・悩んでいる人に気づく人材を育成し、地域にある様々な相談先や社会資源につなげ、見守る体制を推進します。

- 地域におけるネットワークの強化
- 自殺対策を支える人材の育成
- 町民への啓発と周知
- 生きることの促進要因への支援
- 児童生徒のSOSの出し方に関する教育
- 高齢者、生活困窮者、子ども・若者、勤務・経営者への支援



★計画書の詳細は町ホームページでご覧いただけます。

ココロといのちの相談先

ココロの相談 (専門家による相談)

- ホッとサポートふくい
(福井県総合福祉相談所)
☎0776-26-4400
月～金 9:00～17:00
- 心をいやす相談会
(越前町健康保険課)
面接相談 予約制 毎月1回
☎0778-34-8710
- 心の健康相談会
(福井県南健康福祉センター)
精神科医による面接相談
予約制 毎月2回
☎0778-51-0034
- よりそいホットライン
☎0120-279-338
(フリーダイヤル)
専門の相談員が24時間対応

高齢者に関する相談

- 越前町地域包括支援センター
☎0778-34-8729
月～金 8:30～17:15

ココロからだの相談 (保健師による相談)

- 越前町健康保険課
☎0778-34-8710
月～金 8:30～17:15
- 福井県南健康福祉センター
☎0778-51-0034
月～金 8:30～17:15
- 生活困窮・生活保護・障がい等に関する相談
- 越前町福祉課
☎0778-34-8725
月～金 8:30～17:15
- くらしの困りごと相談会
(越前町社会福祉協議会)
☎0778-34-2388
毎月第1、3火曜日
13:00～16:00

障がいに関する相談

- (福)光道園 越前町相談支援センターさざんか
☎0778-34-2501
月～金 8:30～17:15

子ども・子育てに関する相談

- 越前町子育て包括支援センター
☎0778-34-8821
月～金 8:30～17:15

パートナーからの暴力に関する相談

- 福井県生活学習館(相談専用)
☎0776-41-7111
0776-41-7112
火～日(第3日曜除く)
9:00～16:45
- 福井県総合福祉相談所
子ども・女性支援課
☎0776-24-6261
月～金 8:30～22:00
- 福井県警本部警察安全相談室
☎0776-26-9110
プッシュ式 #9110
24時間受付

法律に関する相談

- 法テラス福井
(日本司法支援センター福井地方事務所)
☎050-3383-5475 無料
月～金 9:00～17:00

多重債務などに関する相談

- 福井県消費生活センター
☎0776-22-1102
月～金 9:00～17:00

ひとりで悩まないでください!

- 24時間子供 SOSダイヤル
(子ども悩み相談)
☎0776-51-0511
☎0120-0-78310
(フリーダイヤル)
- ひきこもり地域支援センター
☎0776-26-4400
月～金 9:00-17:00
- 福井県発達障害児者支援センター スクラム福井
☎0776-22-0370
月～金 9:00～17:00
- 福井被害者支援センター
☎0120-783-892(フリーダイヤル)
月～土 10:00～16:00
- 自死遺族の会
(アルメリアの会)
☎090-9448-4668(事務局)
☎0776-24-5135
(ほっとサポートふくい)

令和2年度の「健康診査・がん検診」延期のお知らせ

- 新型コロナウイルスの感染拡大防止のため、5月1日現在で、県内医療機関での検診実施は見合わせており、集団検診の開始時期も遅らせている現状です。
それに伴い、毎年5月にお送りしている健康診査・がん検診の受診券について、今年は送付を行っていません。
- 事態が収束し、受診体制が整い次第、健康診査・がん検診の開始時期について、改めて広報えちぜんや町ホームページなどでお知らせさせていただきます。
- また、国民健康保険・後期高齢者医療保険対象者の人間ドックについては、現在、電話での仮予約も受付けておりますが、今後の感染症発生状況などにより、医療機関によっては人間ドックそのものが中止になる場合もありますので、ご了承ください。



受診を予定されていたみなさまには大変申し訳ございませんが、ご理解とご協力をいただきますようお願いいたします。

問合せ先 健康保険課 ☎34-8710

運動不足を
解消しましょう

家でできる / 簡単なエクササイズ



新型コロナウイルスなどで外出する機会が減り、家で過ごす、運動不足になっていませんか？
自宅でも簡単にできる運動をご紹介します。一度試して運動不足を解消しましょう。
体力や体調に合わせて、無理をしないよう注意しながら行いましょう。

上半身の運動

腕立て伏せ

膝や腰が痛い人は、壁に向かって行ったり、膝をついてやってみましょう。



下半身の運動

スクワット

4秒間かけてゆっくり腰を落とし、また4秒間をかけて元に戻します。



ひざ伸ばし

椅子に座り、両手で椅子の座面前側を押さえ、両足は肩幅ぐらいにゆっくり開きましょう。足が床と平行になるように力を入れて4秒間で上げ、また、4秒間かけて元に戻します。

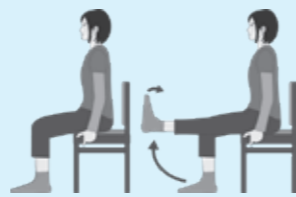

・ゆっくり8秒間声を出して数えましょう
・10回で1セット、週に3回以上が目標

問合せ先 地域包括センター ☎34-8729

図書館だより

家族がテーマの本です

5月は、5日が「こどもの日」、10日が「母の日」、6月は6日が「兄の日」、21日が「父の日」と、この期間は家族にちなんだ記念日が多くあります。また、毎月第3日曜日は「家族の日」です。図書館では、家族をテーマにした本や子育ての本を紹介し、読書を通じて、家族・親子のふれあいを深めるきっかけとしてはいかがでしょうか。



一般書

- 銀河鉄道の父..... 門井 慶喜
- 女の子が生きていくときに、覚えていてほしいこと..... 西原 理恵子
- とんび..... 重松 清
- ほくはイエローでホワイトで、ちょっとブルー (ティーンズ向け)..... プレイティみかこ

児童書

- パパ、お月さまとって！..... エリック・カール
- ちいさなあなたへ..... アリスン・マギー
- きょうはなんのひ？..... 瀬田 貞二

※本の貸出期間延長は1回に限り可能です。予約がなければ2週間延長できます。



問合せ先

町立図書館 ☎34-0395 越前分館 ☎37-7713
宮崎分館 ☎32-7713 織田分館 ☎36-2288



子育て世代包括支援センターだより

すくすく教室が始まります

「すくすく教室」は、1歳のお誕生日を迎えるお子さんと保護者を対象とし、歯が生え始めたお子さんの歯のケアの方法について歯科衛生士さんから話を聞ける教室です。保育所入所や仕事復帰など、生活環境も大きく変わるこの時期にお母さん同士の情報交換や気になることの相談もできます。

対象者

10～11か月の乳児とその保護者
(対象となるお子さまには、個別に通知します。)

持ち物

母子健康手帳、ガーゼ、
家で使っている歯ブラシ

令和2年度の開催日 (予定)

5月28日 11月12日
7月16日 12月3日☆
9月17日☆ 3月11日

※すべて木曜日に開催予定です。☆のある日は、ハローワークのスタッフから就職相談が受けられます。
就職など、お仕事についての相談がある人は、対象者でなくても参加いただけますので、参加を希望される場合は、お問い合わせください。

スタッフ

保健師 管理栄養士 歯科衛生士



問合せ先 子育て世代包括支援センター ☎34-8821

こころとからだのカレンダー

◆休日当番医 (午前9時から午後5時まで)

5月3日(日)	織田病院	☎36-1000
5月4日(月)	織田病院	☎36-1000
5月5日(火)	織田病院	☎36-1000
5月6日(水)	織田病院	☎36-1000
5月10日(日)	長田内科胃腸科医院	☎32-2774
5月17日(日)	織田病院	☎36-1000
5月24日(日)	伊部病院	☎34-0220
5月31日(日)	藤田医院	☎34-0044

※変更になる場合があります。受診前にご確認ください。

◆心をいやす相談会 (予約制)

5月19日(火)	午前9時30分～正午	朝日保健センター (朝寿殿)
----------	------------	----------------

※電話相談になる場合があります。

◆助産師さんとの座談会 (予約制)

5月20日(水)	午前9時30分～正午	宮崎子育て支援センター
----------	------------	-------------

◆離乳食教室 (予約制)

5月27日(水)	午前9時30分～正午	織田コミュニティセンター
----------	------------	--------------

◆くらしの困りごと相談会

相談会は中止 電話対応になります	毎週月～土 午前8時30分～ 午後5時30分	越前町社会福祉協議会 ☎34-2388 (代表)
---------------------	------------------------------	-----------------------------

◆無料法律相談会 (予約制)

相談会は中止 電話対応になります	平日のみ 午前9時～午後5時 ※事前予約が必要です	福井弁護士会 ☎0776-23-5255
---------------------	---------------------------------	-------------------------

◆子育てサロン

毎週水、金	午前9時30分～11時30分	社会福祉センター
-------	----------------	----------

※5月6日までは中止

介護のおはなし会、わいわい広場は中止となります



問合せ先 ◆健康保険課 ☎34-8710
◆子育て世代包括支援センター ☎34-8821
◆越前町社会福祉協議会 ☎34-2388



越前町の指定文化財を訪ねよう 82

『黄檗版一切経』編 ⑥

E子 こんにちは。

学M こんにちは。今回も、上野順藝(丹山)の生涯についてご紹介いたします。

E子 文化二年(一八〇五)、二二歳になった順藝は京都へ旅立ちました。

学M それまで、順藝は浄勝寺にいたのですか。

E子 実はよく分かっていません。順藝は六歳の時に、深助の弟子となりました。一般的に、江戸時代の浄土真宗では、師匠のもとで生活をともにしながら、修行に励みます。そのため、順藝は金津の永臨寺にいたのではないかと考えられます。

学M 京都で順藝はどのような生活をしていたのですか。

E子 京都で順藝はどのような生活をしていたのですか。

学M 文化三年(一八〇六)、順藝は高倉学寮において「擬寮司」になりました。

E子 高倉学寮は、大谷大学の前身ですね。すると、順藝は大学の先生になったのですか。

学M 順藝が就任した擬寮司という役職について説明する前に、高倉学寮の沿革を見てみましょう。

E子 寛文五年(一六六五)、東本願寺は寺院子弟の教育を目的に学寮を創立しました。宝暦五年(一七五五)、京都高倉通りに移転したことから、「高倉学寮」と称されるようになります。

学M 高倉学寮は浄土真宗の僧侶を養成する学校だったのですか。

E子 当時の高倉学寮の制度をみると、「講師」・「副講師」・「擬講」の三役がおかれています。講師は現在の大学学長に相当し、副講師は教授・准教授などの大学教員にあたります。当初は、この三役だけが講義を行うことができました。

学M 講師・副講師・擬講が、いわゆる大学の先生ということですか。では、擬寮司はどのような立場の役職なのでしょう。

E子 高倉学寮の学生は「大衆」と呼ばれ、寮に所属する決まりとなっております。一〇ほどの寮には、統括者として「寮司」、その補佐として擬寮司がおられました。

学M 順藝は、副寮長となったのですか。

E子 その通りです。順藝が活躍した時代には、寮司と擬寮司にも安居において会読することが許され、講義を行うようになりました。

学M つまり、大学の夏期講習において、授業を行っていたということですか。

E子 順藝は寮の運営に携わりながら、学生の指導も行っていたのですか。

学M その傍ら、仏道修行に励むとともに、経典の研究も進めていたのでしょうか。

なかよしひろば (園開放)

保育所(園)	実施日	電話番号
朝日西保育所	5月は実施しません	34-5602
朝日南保育所	5月は実施しません	34-1614
あさひ保育所	5月は実施しません	34-0081
あさがお保育園	5月は実施しません	34-1110
宮崎中央保育所	5月は実施しません	32-2067
小曾原保育所	5月は実施しません	32-2039
陶の谷保育所	5月は実施しません	32-3014
西徳寺保育園	5月は実施しません	37-1354
四ヶ浦保育園	5月は実施しません	37-0305
織田保育所	5月は実施しません	36-0160
はぎのこども園	5月は実施しません	36-0396
たいら保育園	5月は実施しません	36-0251

※内容などは、各保育所(園)にお問い合わせください。

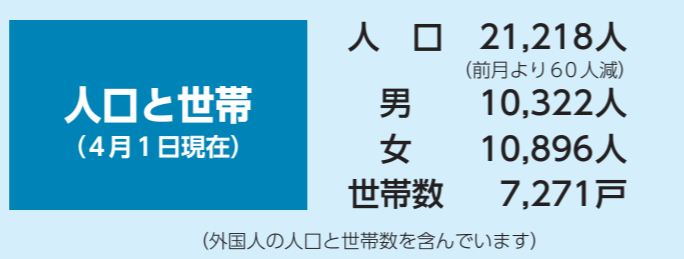

新しい家族です (敬称略、4月15日現在)

気比庄 渡辺 美優 (亮、女)	高橋 富田隼太郎 (大右、男)
榎津 中山 木乃 (潤二、女)	上野 水島 妃菜 (広貴、女)
小樟 山下 大翔 (明功、男)	中 上坂 蓮季 (清斗、女)
道 口 山本奈那実 (天輔、女)	四ツ杉 森下 桜和 (浩次、男)



おくやみ (4月15日現在)

上川去 森谷紀年男さん (80歳)	岩開 吉田ミヨ子さん (91歳)
佐々生 藤井まつをさん (93歳)	佐々生 藤井 咲子さん (83歳)
田中 小原登代治さん (90歳)	天寶 木本 繁雄さん (69歳)
小曾原 山内 治夫さん (72歳)	小曾原 木村 君子さん (99歳)
小曾原 西元 裕純さん (57歳)	小曾原 龍勝 富恵さん (92歳)
小曾原 田畑なつみさん (94歳)	江波 坂下 幸枝さん (94歳)
血ヶ平 山下キクノさん (95歳)	梅浦 北崎 ヒナさん (86歳)
小樟 與市 定明さん (69歳)	小樟 澤 順子さん (84歳)
厨 堤 幸成さん (84歳)	高佐 小河 亮一さん (82歳)
米ノ 酒井 眸さん (82歳)	平等 細川 弘さん (86歳)
杉の花 古川 信廣さん (72歳)	中 水島フミコさん (89歳)

表紙の写真

この写真は、町の特産品であるたけのこの朝掘りの様子です。

4月10日の早朝、大西義孝さん(広野区)にご協力いただき、撮影させていただきました。

宮崎地区のたけのこは、粘土質の赤土で育つため「赤土」と呼ばれ、アクが少なく甘くて柔らかいのが特徴です。

今年には表年に当たり、昨年より多い120トンの出荷が見込まれているそうです。

大西さんは「暖冬の影響で、一週間ほど早く収穫が始まり、大きさやみずみずしさも申し分ない出来。煮物やたけのこ飯にして、甘くておいしい宮崎のたけのこを味わってほしい」と笑顔で語ってくれました。

編集後記

新型コロナウイルスの感染が世界中に広がり、日本でも緊急事態宣言が出されました。

買い物や仕事には出かけられても、自由に外出や移動することは自粛、飲食店などの多くは休業を余儀なくされています。

生活の糧を絶たれた人や休校続きで学校にいけない子どもたちのことを考えると見えない「敵」を恨めしく思います。

今私たちにできることは、「不要不急の外出は控える」「こまめに手洗いを」「密閉・密集・密接の3つの密を避ける」ことではないでしょうか。みんなの思いを一つにして、ワンチームでこの状況を乗り越えましょう。

丹南ケーブルテレビガイド

5月の越前町関連の番組放送予定

たんなんスマイルTV (デジタル091ch)

■ ケーシー先生とゆかいな英会話

ケーシー先生と仲間たちが、自己紹介や好きな動物など簡単な英会話を楽しく紹介【5月1日(金)~5月8日(金)】

■ 「越前町いきいき情報局」

① 7:55~ ② 12:55~
③ 19:55~ 毎日5分間放送中!

空き家を有効に活用しよう
~空き家情報バンクのお知らせ~
【5月1日(金)~5月8日(金)】

新型コロナウイルス感染症対策について
【5月9日(土)~5月29日(金)】

※新型コロナウイルス感染症に関する地域情報番組を放送しています。



※町公式動画チャンネルで、「いきいき情報局」を放送開始日から同時配信中心!
バックナンバーを含め、いつでも「いきいき情報局」がご覧いただけます。



※番組は予告なく変更されることがありますので、ご了承ください。

問合せ先 丹南ケーブルテレビ(株)
番組制作課 ☎51-0101

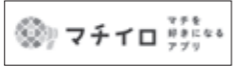

「越前蟹と水仙の文学コンクール」入賞者大賞作品

テーマ
ふるさと

20回目を迎えた当コンクールには、詩部門に547編、俳句部門に5,460句の作品が寄せられ、両部門で55人の受賞者が決定しました。

俳句部門 (小学生の部)

大賞 朝日小学校 三年 木本心太
「黄ゆびわカニの王様えちぜんがに」

奨励賞

城崎小学校 四年 河合虹花
織田小学校 五年 嶋津光莉

佳作

織田小学校 六年 上坂碧衣
四ヶ浦小学校 六年 島田克洋
宮崎小学校 一年 福岡那



作品集は町内の図書館でご覧いただけます。

俳句部門 (中学生の部)

大賞 朝日中学校 一年 林 渚希
「命がけ越前がにを捕る漁師」

奨励賞

阿山中学校 一年 稲森巧都
朝日中学校 三年 内山桜伽

佳作

朝日中学校 三年 牛若文華
福原中学校 三年 新井悠斗
宮崎中学校 一年 渡辺椰月

俳句部門 (高校生の部)

大賞 丹生高等学校 一年 島田真佑
「テーブルが小さく感じる越前がに」

奨励賞

名古屋高等学校 二年 鬼頭孝幸
県立盲学校高等部 一年 青木和希

佳作

名古屋高等学校 二年 三宅航暉
丹生高等学校 三年 小林琳弥
星野高等学校 二年 磯部美咲

俳句部門 (一般の部)

大賞 福井県敦賀市 石田弘子
「水仙束背負ふ荒磯の村へ嫁し」

奨励賞

大阪府高石市 井上英一
福井県福井市 廣瀬一枝

佳作

長野県長野市 木原 登
京都府舞鶴市 蔦 羊右子
福井県福井市 西村 圭子

詩部門 (小学生の部)

大賞 常磐小学校 二年 吉田 來稚
「かにのようなえがお」
毎年、いここがかえってくるんだ。
その時にいとこ全員とごはんをたべるんだ。
なかでかなあ
いとこたちがえがおでたべるからかなあ。
みんなたくさんしゃべってくれるからかなあ
そのごはんはおいしくかじりましたよ。
お父さんやおじさんたちのまっかなおさが
ゆであがったカニのかおみたいでめっちゃ
くちやわらったよ。
ぼくもつられて赤いかおでわらったよ。

毎年会いたいのに
会えない年もある
紅のゆげ
白のおなかを見ながら
両足を内側に折る
かにの日は
台所の机の上に新聞紙を敷き詰め
用意周到にして
みんなでいただきます
かにを食べると
無口になるということだが
そんなことはなく
感動の言葉を
借しみなく、目の前の蟹にささげます
蟹が捕れる浜の人は
自分じゃなく
また家族でもなく
蟹を食べなれない人の
食べる様子を
楽しそうに見るそうな：
困っていたらすかさず寄ってきて
すぐ教えてあげたくなるそうな：
そんな人柄を
蟹を食べている時に
いつも思い出しています
蟹の足の先の身を出せずに
困っていた私のそばに
さささっと寄ってきて
こはね、
と言いつつながら
あとの足の身を全部出してくれて
満足そうにその場を去ったあの人の言葉
どこへ行って
遠く離れた場所に住んでも
やっぱりそれを思い出します

詩部門 (中学生の部)

大賞 越前中学校 二年 荒木美玖
「一日の楽しみ」
朝の登校
無数の水仙にみつめられ
少し照れつつ かいだんを元気いっぱい
駆け上がる

奨励賞

越廼小学校 四年 藤 濤英介
越廼小学校 四年 塚本 大心

佳作

越廼小学校 四年 田中 理瑠亜
朝日小学校 五年 坂下美和
朝日小学校 五年 藤崎 万葉

詩部門 (一般の部)

大賞 越前中学校 二年 荒木美玖

今年からぼくも小っちゃいおじさんになったよ。
小っちゃいおじさんから見たらあのこは、とても
かわいかったよ。
今年のはじめに見たあのこは小さかったけれど
ずい分と大きくなってかえってきたんだ。
あのこもまっかなカニみたいなかおでわらう
んだ。
みんなカニのかぞくなのかなあ。
またかえってきてね。カニのようなまっかな
えがおでまわっているからね。

昼の学校
花びん満開の水仙から
甘い香りが ふわっと教室全体に
自然の香水にいやされる

夕方の下校
カニのにおいが立ちこめる
グツグツ ほかほか おいしそう

晩ご飯
ドーンッとカニのご登場
自然の甘みとうまみ ぎっしり身に詰まっ
ている
大人になっても 忘れない
ふるさとの 香り ふるさとの 味

奨励賞 社中学校 二年 梅田彩月
越前中学校 三年 川崎 穂生

佳作 社中学校 二年 松井 佑太
越前中学校 一年 宮本 遥
越前中学校 一年 岩本 智美

大賞 丹生高等学校 三年 高橋 春仁

詩部門 (高校生の部) [夢]
そこには世界の果てがあった
崖の上から見下ろす海には限りがあった
果ての炎で全てが染まる

黄色かった水仙は赤茶け
山々は紅葉し
海は赤、黄、朱、紅、緋、
数多の色の糸を漂よわせる
確かに果てはある、神秘はある
あそこにあるのだ
世界に果てはない
海の向こうに果てはなかった
神秘はなかった
排煙があり、喧騒があり
人間味があった
夢は行ってしまった
ないはずの果てに
私は取り残されたのだ

奨励賞 尼崎高等学校 三年 関 岳斗

佳作 尼崎高等学校 三年 辻 誠人

大賞 福井県福井市 合川 由美

詩部門 (一般の部) 「かにの日」
かにとの出会いは
かれこれ四十五年にもなるのだろうか

越前町観光連盟会長賞
織田小学校 四年 小林直美
社中学校 二年 京谷 一子
尼崎高等学校 三年 藤本 孔明

越前町漁業協同組合長賞
福井県福井市 河村 博之
福井県越前市 山口 梨絵

越前町観光連盟会長賞
福井県敦賀市 稲垣 智子
福井県坂井市 宮谷 文雄

問合せ先 生涯学習課 ☎ 3412000

新型コロナウイルスの集団発生防止にご協力をお願いします

3つの「密」を避けましょう!

①換気の悪い
密閉空間



②多数が集まる
密集場所



③間近で会話や
発声をする
密接場面



新型コロナウイルスへの対策として、クラスター(集団)の発生を防止することが重要です。
日頃の生活の中で3つの「密」が重ならないよう工夫しましょう。

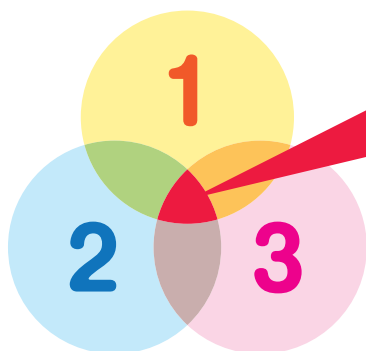

3つの条件がそろう場所が
クラスター(集団)発生の
リスクが高い!

※3つの条件のほか、**共同で使う物品**には
消毒などを行ってください。



厚労省 コロナ

検索



出典 首相官邸ホームページより



町ホームページ
<http://www.town.echizen.fukui.jp>
過去の広報えちぜんも
町ホームページでご覧いただけます。

町ホームページQRコード



(携帯電話用) (スマートフォン用)

町公式動画チャンネルQRコード



(スマートフォン用)