

人と技 みどり 海土里 織りなす 快適なまち

広報 えちぜん

Communication Magazine Echizen

丑



謹賀新年



イベント・行事の開催について

新型コロナウイルスの影響により、掲載している行事について、やむなく中止となる場合があります。最新の開催状況については、各問合せ先でご確認ください。



特集 Special feature article

- 新年のごあいさつ 2~3
- 越前海岸の水仙畑 上岬の文化的景観 22~23

2021. 1

No.192

新年のごあいさつ



越前町長

内藤 俊三

新年、あけましておめでとう、ございます。町民の皆様には、ご家族お揃いでお健やかに令和3年の新春をお迎えのことと、心からお喜び申し上げます。

また、旧年中は町政の推進に格別のご理解とご協力を賜り、深く感謝とお礼を申し上げます。

さて、昨年を振り返ってみますと、年明けから新型コロナウイルス感染症が世界各地で猛威を振るい、1年をとおして新型コロナウイルス感染症に振り回された感じがいたします。そして、その収束が見通せない状況が続いております。

ただ、そのような中で、海外においてはワクチン開発が進み、欧米ではすでに接種が始まっており、一筋の光が見え始めております。日本でも一日でも早くワクチンの接種が受けられることを願っております。

また、7月には、梅雨前線の停滞により、全国各地で豪雨災害が発生、9月には、福井県で地震が発生し、実に57年ぶりとなる震度5弱の揺れを観測いたしました。災害発生時には、避難所などで3つの密「密集・密接・密閉」を避け、検温や問診を徹底するなど、感染拡大防止対策についても備えなければならないと感じております。

一方では、かねてから整備を進めておりました越前町役場の新庁舎が10月に完成し、11月9日から本格的な業務を開始いたしました。これまで大勢の町民の皆様が新庁舎を見学していただき、併せて、これからの越前町を担っていく小中学生のみなさんにも広く見学していただいております。今後も町民の皆様が親しまれる庁舎を目指してまいります。

11月には、本町の「上岬地区」、福井市の「下岬地区」、南越前町の「糠地区」が国の重要な文化的景観に選定されました。越前海岸の水仙畑や集落の景観が認められ、花の栽培地としては全国初の選定となりました。

昨年は、コロナに始まりコロナに暮れた一年となり東京オリンピック・パラリンピックをはじめ、本町のイベントもことごとく中止となり、大変寂しい年となりました。

今年こそ、コロナを克服し、オリンピック・パラリンピックや町のイベントが開催され、日本が元気になり、越前町に活気が戻ってくることを期待したいと思います。

令和3年の年頭にあたり、私は当然の日常生活が送れる年となること、併せて町民の皆様方のご健勝とご多幸を強く願わずにはられません。

特に子どもたちのことが気がかりで、昨年来、学校生活が犠牲となり、心と体に与えた影響を大変心配しております。

一刻も早く、子どもたちが安全で安心して送れる学校生活を取り戻したいと思っております。

子どもたちに笑顔が戻り、町民の皆様一人ひとりが幸せを感じることで、家庭から地域へ広がり、町全体が元気になることを肝に銘じ、行政の舵取りを担ってまいりたいと考えております。

また、私はコロナ対策と同時に、町が抱える課題を解決し、「快適で安全に住み続けられるまちづくり」「誰もが健康で暮らしやすさを実感できるまちづくり」「人が輝き豊かな心が満ちあふれるまちづくり」

「人と仕事の活力みなぎるまちづくり」「ふるさと個性を活かし交流を育むまちづくり」

「持続可能な健全財政のまちづくり」の実現に向かって、町民の皆様と気持ちを一つにして邁進したいと考えておりますので、本年も格段のご支援とご協力を賜りますようお願い申し上げます。

重ねて、町民の皆様のご健勝とご多幸を心からご祈念申し上げます。新年のごあいさつとさせていただきます。

越前町議会議長

木村 繁



あけましておめでとう、ございます。令和3年の年頭にあたり、越前町議会議会を代表致しまして、謹んで新年のご挨拶を申し上げます。

町民の皆様におかれましては、ご家族お揃いで輝かしい新年をお迎えのことと、心からお喜び申し上げます。

旧年中は町議会活動に対しまして、格別のご理解とご協力を賜り、厚くお礼申し上げます。また、今年も、私たち議員も改選の年を迎え、ここに改めまして、これまで4年間のご指導ご鞭撻に心から深く感謝を申し上げます。

さて、昨年の新型コロナウイルス感染症の爆発的な流行は、世界中を震撼させ、コロナ禍という言葉も誕生しました。

このコロナ禍が社会、経済に与えた影響は大きく、東京オリンピック・パラリンピックの延期、感染拡大地域との往来自粛、飲食店等への休業要請、テレワークやリモート会議の推奨など、社会生活を一変させました。国では、アフターコロナに向けて一層のデジタル化の推進を表明し、新しい日常生活の実現を進めております。

本町におきましても、イベントや催し

が取り止めとなる中、町民の皆様には「うつらない、うつさない」行動の徹底など、人を思いやる心を持って過ごしていただいていることに、厚くお礼を申し上げますとともに、一日も早い収束を願うものであります。

一方、町内の明るいニュースとしては、越前町役場の本庁舎が新築完成しました。この新庁舎に町民の皆様が集い、新たな拠り所となり機能して行くことを願っております。

10月には、越前が「極」が披露されました。今後、全国的なブランドとして成長していくものと期待しております。

11月には、「越前海岸の水仙畑」が重要な文化的景観に選定され、花での登録は全国初という輝かしいものとなりました。

また、年末には、越前がにの空前の高騰が話題となりました。国の「Go To キャンペーン」の影響という面はあるものの、やはり、ブランド力が高まっているという実感があります。

このように、町内には様々な資源の中で輝きを放つものが点在しています。個々に磨き、育てることはもとより、ネットワークづくりや行政と町民の連携によ

り、ひとつの輝きをきっかけとして、町内全域を活性化する取り組みが大切であると思っております。

さて、私達を取り巻く社会情勢が大きく変化し、地方交付税の減少やコロナ禍による税収の減少見込みなど厳しい財政状況の中、人口減少、教育環境、福祉の充実、防災、公共施設の老朽化対策など多くの事業を的確に行っていくなければなりません。

多様な町民ニーズに応えるために町議会の果たす役割は非常に重要であり、皆様の意見や思いを迅速に察知するための情報収集、そして、町政に反映させるべく経緯や結果を情報発信することが肝要であると認識しております。

昨年12月の議会定例会からは、役場庁舎内において、議会の映像配信を始めました。今後は、インターネット配信や丹南ケーブルテレビでの配信に向けて取り組みを進め、皆様に開かれ、信頼される議会づくりを目指して参ります。

今年も議員一同、使命と職責をしっかりと踏まえ、より良い町づくりに努力傾注して参る所存でございますので、何卒ご指導ご鞭撻賜りますよう、よろしくお願い申し上げます。

年頭にあたり、町民皆様のご健勝とご多幸を、そして希望に満ちた年となることを心よりお祈り申し上げます。新年のご挨拶とさせていただきます。

令和2年 高齢者叙勲受章者のみなさん

公務などに長年にわたり従事された満88歳の功労者に贈られる高齢者叙勲を町内から3人が受章されました。

上坂一夫さん(堤区)は、地方自治功勞により瑞宝双光章を受章されました。

上坂さんは、昭和33年8月から平成3年3月まで、旧織田町職員として、平成3年7月から平成11年6月まで旧織田町助役として、40余年の永きにわたり務められ、町の発展に大きく貢献されました。

林繁壽さん(馬場区)と久保福雄さん(西田中区)は地方自治功勞により旭日単光章を受章されました。

林さんは、旧織田町議会議員を昭和50年5月から平成7年4月まで、5期20年務められました。

久保さんは、旧朝日町議会議員を昭和54年9月から平成3年8月まで、3期12年務められました。

お二人とも長きにわたり、旧町時代の重要な議案を審議し、地域の発展に大きく貢献されました。

受賞された3人は、「本当に光栄なこと。今後も住み慣れた越前町で暮らし、その発展を見守りたい」と受賞の喜びを語ってくれました。



▲上坂一夫さん



▲林繁壽さん



▲久保福雄さん

交通安全功労者等知事表彰受賞

鯖江交通安全協会朝日分会の進士元治さん(田中区)が交通安全功労者等知事表彰を受賞されました。

進士さんは、昭和63年から32年間、鯖江交通安全協会朝日分会員として、交通安全茶屋の開設や街頭指導、あさひまつりをはじめとする地域行事での街頭活動や講習会での広報活動を行い、地域のカーブミラー清掃を積極的に行うなど、町民の交通安全のために尽力されています。

進士さんは「今後も越前町の交通安全に貢献できるよう、積極的に活動を続



▲進士元治さん

け、事故の無いまちづくりの一助となりたい」と受賞の喜びを述べられました。

福井銀行教育福祉財団から「教育機材用資金」をいただきました

11月19日、公益財団法人福井銀行教育福祉財団から町内の小学校7校に、教育機材の整備充実のために使ってほしいと総額約134万円が寄贈されました。

贈呈式で渡辺常務理事は「学校での教育機材購入に役立ててください。」と内藤町長に目録を手渡しました。

この事業は、同財団が教育振興事業の一環として行っているもので、各小学校の要望に合わせた、きめ細かな支援となっています。いただいた資金は、充実した機材で学べる教育環境づくりに活用させていただきます。



▲内藤町長に目録を手渡す、渡辺常務理事

第6回越前町学校教育環境検討委員会

11月30日、越前町生涯学習センターで第6回越前町学校教育環境検討委員会が開かれ、事務局が提示する学校適正規模等の提言書の素案について審議が行われました。

会議では「学校の適正規模・適正配置の基本方針について慎重に協議を重ねてほしい」「言葉の表現をわかりやすくしたほうがよい」「現在運行しているスクールバスの乗車時間は最長どれくらいなのか」など活発な議論が交わされました。

今回の意見を取り入れ、越前町の子どもたちにとって、よりよい教育環境を目指して協議を進めていきます。



第39回敦賀市長旗争奪福井県少年剣道錬成敦賀大会

11月23日、敦賀市総合運動公園体育館で、第39回敦賀市長旗争奪福井県少年剣道錬成敦賀大会が開かれ、県内のスポーツ少年団、剣道教室などから40チームが参加し、町内からは3チームが出場しました。

大会結果

- 第3位 越前町少年剣道クラブA
- 先鋒 岩崎 吏生(城崎小5年)
- 次鋒 橋詰 碧(四ヶ浦小6年)
- 中堅 山本 優心(城崎小5年)
- 副将 山口 海司(四ヶ浦小5年)
- 大将 伊藤 翔(織田小6年)

橋詰主将のコメント

この成績に満足せず、さらなる高みを目指して精進していきます。



▲左から伊藤さん、山口さん、山本さん、橋詰さん、岩崎さん

「ふくいSDGsパートナー」に登録しました

SDGsとは、先進国を含む国際社会全体の開発目標で、持続可能な世界を実現するための指標です。

県では、SDGs認識普及のために「福井県SDGsパートナーシップ会議」を創設し、会議に参画する企業や教育・研究機関、自治体などの多様な主体を「ふくいSDGsパートナー」として募集していました。

越前町は今回の登録で、左記の4つの目標を掲げSDGsの達成に貢献することを宣言しました。

- 定住人口の確保・交流人口の創出
- 結婚・出産・子育て環境の充実
- 安心安全な生活環境の充実
- 「観光立町」の実現



マイナちゃんのポイントマイナンバー 休日窓口のお知らせ

今月のマイナンバーカード休日交付窓口は24日(日)、夜間延長窓口は5日(火)、15日(金)です。ご予約は、前開庁日の5時までに住環境課へお電話(☎34-8708)、または予約専用ホームページからお願いします。



持ってほしーな マイナちゃんの「マイナンバーカードは、〇〇の人におすすめ！」

今月は、「忙しい中小企業」の人におすすめ！越前町では、指定の場所に職員がお伺いして申請の取りまとめを行う「きとつけプラン」を随時受付中です。10人程度の希望者がいれば、どこでもお伺いします。

丹生高等学校写真部

入賞作品紹介

第27回 全国高等学校写真選手権大会 「写真甲子園2020」

全国の高校生が写真の腕を競う「写真甲子園」。3人一組で撮影した組み写真を初戦、ブロック審査会、本戦大会の順で審査します。例年だと本戦大会は写真の町、北海道東川町で行われる予定でしたが、新型コロナウイルスの影響で、すべてオンラインでの審査となりました。参加した全国337校のうち、丹生高校写真部は、北陸信越ブロックで優勝し、本戦進出18校に選ばれました。また、今大会で新規に行われた個人の部「ソロ甲子園2020」で向當和莉さんの作品が奨励賞を受賞しました。

スクールアドベンチャー

丹生高校写真部 京藤和さん、谷口凜さん、向當和莉さんの作品

ストーリー story 20XX年、人類は人口爆発により、居住スペースが少なくなり、食物の確保が困難になっていた。問題を解決しようとした科学者たちは遺伝子操作により、大きくならないヒト、つまり小人を誕生させることに成功した。こうして現代では、巨人族(今までの大きさの人間)と小人族(遺伝子操作によって小さくなった人)が生存する世界となった。 私たち小人族は、巨人族の生態を学ぶため、巨人族が通う高校に潜入調査を試みたのだが...



エピローグ epilogue この潜入調査は大変なものであったが、巨人は我々と同じ小人と同じヒト族である。よく話をすると、彼らも一概に悪い者ばかりではないということがお互いに分かった。調査を終えて帰っていく時、巨人たちは私たちに大きく手を振ってくれた。巨人族と小人族が共存できる世界が来るのも、そう遠くないに違いない。

作品に対するコメント 新型コロナウイルスの影響で休校となり、自宅学習をしながら、メンバーで連絡を取り続け、どのように制作をするか相談しました。完成した作品は、私たちの中で一番の出来映えとなり、部員みんなで作り上げた思い出の強い作品となりました。

「ソロ甲子園2020」

「休日となった平日」 向當 和莉 さん (2年)

外出せず、同じことを繰り返す不安な毎日。3枚目で不安な日々を洗い流し、前向きに生きる気持ちを表現しました。

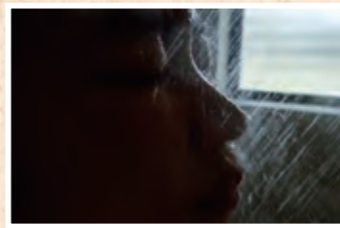
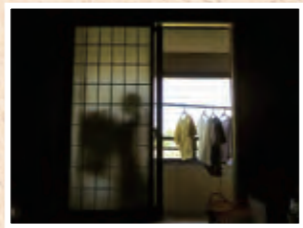
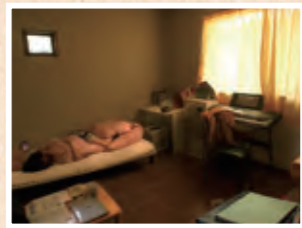

第44回 全国高等学校総合文化祭 「WEB SOUBUN」



令和2年8月2日～5日で開催予定だった全国高等学校総合文化祭もなくなり、インターネット上での作品発表となりました。福井県からの推薦を受け、丹生高校写真部から3人の作品が「WEB SOUBUN」の写真部門に掲載されました。



「elements」 入賞 京藤 和 さん (3年)

この写真は、私が休校中に母と一緒に制作した作品です。いつも食べている野菜をモノクロで撮ることで、新しい良さを引き出せたと思います。

「Blue Emotion」

入賞 谷口 凜 さん (2年)

私の好きな景色を独自の目線で撮影し、集めた組み写真です。4枚並べた時に対称となるように組みました。



「自我を持つ影」

入賞 向當 和莉 さん (2年)

この写真は、水中カメラで撮りました。お風呂に水を張り、入浴剤の泡の残りを漂わせ、影の怪しさを表現しました。

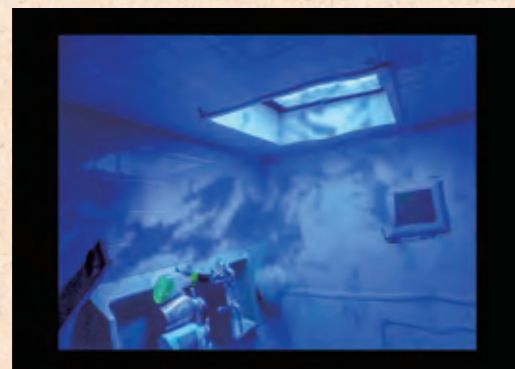

町長表敬訪問 (12/14)

12月14日、3人は内藤町長に入賞報告を行いました。向當和莉部長は「先輩と最後の共同作品で入賞できてうれしい。これからも部員みんなで競い合い、励まし合って、写真の腕を磨いていきたい」と入賞の喜びを伝えました。



問合せ先 生涯学習課 ☎ 3412000

住民税(町・県民税)の申告をお願いします

令和3年1月1日現在、町内に住所のある以下の人は、令和2年1月1日から令和2年12月31日までの収入状況などの申告が必要です。

申告が必要な人

- | | |
|--|--|
| <ol style="list-style-type: none"> 1. 営業、地代、家賃、配当、農業などの所得があった人や、外交員報酬、個人年金、シルバー人材センターの配分金、講師等の謝礼、生命保険などの満期金などを受け取った人 2. 給与所得のある人で、勤務先事業所から越前町へ給与支払報告書の提出がない人 3. 給与所得のある人で、他に収入があった人や、給与の源泉徴収票に記載のない社会保険料や扶養控除、生命保険料控除などの各種控除を受けようとする人 | <ol style="list-style-type: none"> 4. 公的年金受給者で、他に収入があった人や、年金の源泉徴収票に記載のない社会保険料や扶養控除、生命保険料控除などの各種控除を受けようとする人 5. 遺族年金や障害年金などの非課税年金のみを受給していた人や、雇用保険のみを受給していた人 6. 収入はないが、自分を税法上の扶養としている人が単身赴任等で町外に居住している人 7. 収入がなかった人(町内に住所がある親族の税法上の扶養となっている人を除く) など |
|--|--|

確定申告が必要となる場合もありますので、ご注意ください。

申告が不要な人

1. 確定申告を行った人
2. 所得が給与所得のみで、勤務先事業所から越前町へ給与支払報告書が提出されている人
3. 収入が公的年金のみで、追加で各種控除を受ける必要がない人
4. 収入がなかった人のうち、町内に住所がある親族の税法上の扶養となっている人

申告に持参するもの

1. 所得の計算に必要な帳簿書類(現金出納帳、売上帳、仕入帳、経費帳などの記帳が義務化されています)
2. 給与所得、年金収入がある人はその源泉徴収票
3. その他収入が証明できるもの(収入がなかった人はその理由などの聞き取りを行います)
4. 所得控除を受ける場合は、その証明書など
5. 本人確認できる書類や証明書
6. マイナンバーが分かるもの
7. 印鑑

申告日時・場所

日	時	場 所
2月1日(月)～3月15日(月) (土・日・祝日を除く)	午前9時～午後4時	越前町役場

問合せ先
税務課 ☎34-8709

工事等発注一覧(予定価格250万円以上) 11月16日～12月15日

工 事 等 名	地 係	請負金額	請負業者名	主管課
令和2年度 朝日南部工業団地調整池改修工事	佐々生	3,036,000	(株)四ヶ浦建設	商工観光課
令和2年度 泰澄の杜温水ボイラー取替工事	小倉	5,588,000	丹南開発(株)	商工観光課
令和2年度 福井総合植物園プラントピア湿地内木道改修工事	朝日	2,794,000	(株)大生	商工観光課
令和2年度 町道中部縦断線道路維持補修工事	江波	2,664,420	坂下興業(株)	建設課
令和2年度 宮崎中学校暖房用ボイラー更新工事	樫津	7,194,000	國成建設(株)	学校教育課

武生税務署からのお知らせ

申告と納税は期限内をお願いします

確定申告をする必要のある人が期限内に申告・納税をしなかった場合には、後で不足する税金を納めていただくだけでなく、加算税や延滞税を納めていただく場合がありますので、ご注意ください。

令和2年分の
申告と納税の期限は

所得税・復興特別所得税・贈与税 **3月15日(月)**
個人事業者の消費税・地方消費税 **3月31日(水)**

新型コロナウイルス感染拡大防止のために パソコンやスマートフォンでの申告にご協力をお願いします

申告書の作成・送信は国税庁のホームページから行うことをおすすめします。

STEP 1 「国税庁ホームページ」へアクセス
税務署に行く手間がかかりません。
確定申告期間中は24時間いつでも利用できます。



スマートフォンは
こちらから

STEP 2 申告書を作成
画面の案内に従って金額などを入力するだけで申告書が作成できます。



STEP 3 申告書を提出
e-Tax で送信して提出

マイナンバーカードを使って送信

用意するものは、
次の2つ



①マイナンバーカード



または 一部の
端末のみ
②マイナンバーカード対応のICカード
リーダーまたはスマートフォン

マイナンバーカードやICカードリーダーをお持ちでない人(注)

IDとパスワードで送信

ID・PW
が目印

- ・「ID・パスワード方式の届出完了通知」の発行を希望される場合は、**申告されるご本人**が顔写真付きの本人確認書類をお持ちのうえ、**お近くの税務署**にお越しください。
- ・確定申告会場で、既にID・パスワード方式の届出を提出された人は、申告書の控えと一緒に保管されている場合がありますので、ご確認ください。

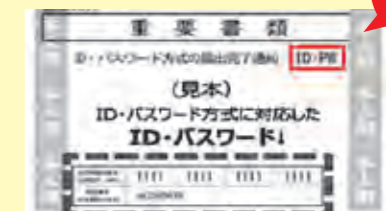

(注) ID・パスワード方式は暫定的な対応です。
お早めにマイナンバーカードの取得をお願いします。

印刷して郵送などで税務署へ提出

プリンタをお持ちでなくても、コンビニなどのプリントサービス(有料)を利用すれば、印刷できます。

問合せ先 武生税務署 ☎22-0890 (自動音声案内)

越前町長選挙、越前町議会議員選挙の日程をお知らせします

任期満了に伴う、越前町長選挙および越前町議会議員選挙の日程が決まりましたので、お知らせします。

投票日 3月7日(日)

定員 越前町長 1人
越前町議会議員 14人

立候補予定者説明会

期日 1月26日(火)

場所 越前町生涯学習センター
2階会議室

時間 越前町長選挙 午前10時～
越前町議会議員選挙 午後2時～

注意事項
説明会会場への入室は、1候補者につき2人までとします。

問合せ先
越前町選挙管理委員会 ☎34-8700

1月26日は文化財防火デーです

1月26日は、昭和24年、世界最古の木造建造物である法隆寺金堂壁画が焼損した日に当たります。この出来事は、当時の人々に強い衝撃を与えました。

昭和30年、当時の文化財保護委員会(現文化庁)と国家消防本部(現在の消防庁)は、文化財を火災・震災その他の災害から守るとともに、国民の文化財愛護に関する意識の高揚を図るため、この「文化財防火デー」と定められました。

文化財は町の宝です。この文化財を守るため、再度、文化財防火について関心を高めていただきますようお願いいたします。

問合せ先
織田文化歴史館 ☎3612288



▲昨年の文化財防火デー

競争入札参加資格審査申請のお知らせ

令和3・4年度に町が発注する建設工事などに関する入札などに参加を希望される場合は、競争入札参加資格審査申請が必要です。

受付期間 1月5日(火)～2月28日(日)

対象業種
建設工事、測量・コンサルタント業務、物品購入等、小規模修繕等

提出書類
①指定様式に必要な事項を記入し、印刷したもの
②①のうち、業者カードの電子データ(媒体はCD-Rに限る)

申請方法
持参または郵送(郵送の場合、2月28日必着)

資格適用期間
5月1日～令和5年4月30日

問合せ先 監理課 ☎34-8719

③その他、添付が求められている書類※指定様式は、町ホームページからダウンロードしてください。一部改正があるので最新様式を使用してください。

求職者支援訓練受講生募集のお知らせ

求職者支援訓練制度は、職業訓練によるスキルアップを通じて、早期就職を実現するために国が支援する制度です。

対象者(次の要件をすべて満たす人)
①ハローワークに求職の申込みをしている人
②原則、雇用保険被保険者や雇用保険受給資格者でない人
③労働の意思と能力がある人

④職業訓練などの支援を行う必要があるとハローワークが認めた人
まずは、最寄りのハローワークにご相談ください。

問合せ先
独立行政法人 高齢・障害・求職者雇用支援機構
福井支部 求職者支援課
☎2311030



▲詳細はこちら

武生郷友会入寮の案内

公益財団法人武生郷友会では、令和3年度の学舎入舎希望者の受付を開始します。学舎は通学に便利な場所に位置し、全室個室で朝・夕食の提供も行います。

所在地 東京都新宿区中落合3丁目9番20号

入舎資格 令和3年入学見込みおよび大学在籍の県内出身男子大学生

面接日 1月30日(出) 2月27日(出)
3月13日(出)

面接場所 AOSISA6階会議室

※詳細は、お問い合わせください
塚崎誠文堂 塚崎
☎221100

舎費月額 個室30室 4万4千円

第8期介護保険事業計画・高齢者福祉計画・高齢者福祉計画パブリックコメント募集

令和3年度から5年度(第8期)までの介護保険事業計画および高齢者福祉計画の内容を、介護保険事業計画等策定委員会で審議しています。

その計画案にみなさんの意見を反映させるため、パブリックコメントを募集しています。

お寄せいただいた意見は、町の考え方とあわせて公表します。

ただし、個々の意見に直接回答はできませんので、あらかじめご了承ください。

募集期間 1月15日(金)まで

計画案閲覧場所
健康保険課、町ホームページ

提出方法
住所、氏名を明記し、「介護保険事業計画パブリックコメント」と書いて次のいずれかの方法で提出してください。(口頭は不可)

①健康保険課に持参
②健康保険課あてに郵送(1月15日必着)
③FAX 34-0951
④Eメール kenkou@town.echizen.lg.jp

問合せ先
健康保険課 ☎34-8710

小中学校の新入学にかかる準備費用を援助します

町では、次の要件に該当する人に、ランドセル・制服など入学に必要なものの購入費用の一部を入学前(3月上旬)に支給します。

受給要件
次の①～③すべてに該当する人
①越前町に住民登録のある人
②お子さんが令和3年4月に小・中学校に入学予定の人
③越前町就学援助制度の認定基準に該当する人

※詳しくは、お問い合わせください。

申請方法
申請書を学校教育課各小中学校でお受け取りいただき、必要事項をご記入のうえ、ご提出ください。

提出先
※令和2年1月2日以降に越前町に転入をされた人は、令和元年中の所得を証明する書類の写しを添付してください。

提出先
新小学1年生：学校教育課
新中学1年生：学校教育課または現在通われている小学校

受付期間
1月22日(金)まで

問合せ先
学校教育課 ☎34-8716

無人飛行機(ドローン)を活用した配送サービスの実証実験を行います

近年、宅配事業の需要が高まる中、ドライバー不足や地理的に採算性が悪い地域への配送サービスの維持が危惧されています。また、病院への通院や生活に必要な買い物に不自由する事態が生じ、新しい物流の手段が検討されています。これらの課題の解消に向けて、町では国の支援を受け、佐川急便(株)と共同で無人航空機(ドローン)を活用した配送サービスの実証実験を行うことになりました。

今回の実証実験では、トラックで配送拠点となる越前町役場に荷物を輸送した後、ドローンで宮崎・越前・織田コミュニティセンターを中継し、集落までの輸送を行います。遠隔地からの目視外操縦でドローンを飛行させるのは、全国で初の試みとなります。

ドローンを活用した配送サービスのイメージ

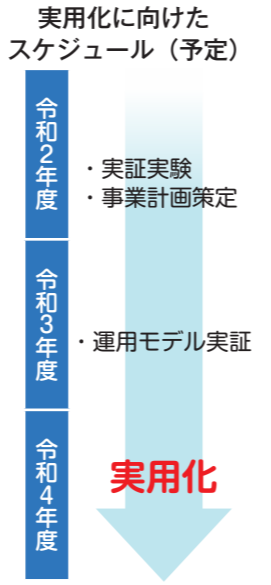
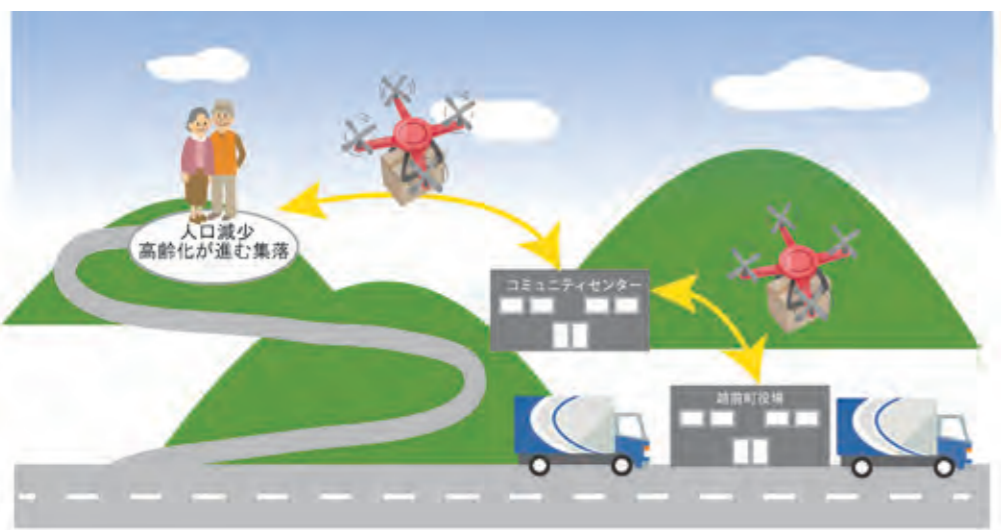

問合せ先 地域創生室 ☎34-8714

1/6(水)~2/28日

Gallery CUBE

日展作家 造形展

越前焼を代表する日展作家4人展を開催します。普段は見られない造形の美をご覧ください。

期 間 1月6日(水)
~2月28日(日)
場 所 越前焼の館



光窯 司辻 光男



豊彩窯 吉田 豊一



国成窯 前田 和伸



光窯 司辻 健司

問合せ先 越前焼の館 ☎32-2199

1/17日

窯元接客DAYと SNSフォローで じゃんけん対決!



若手作家が作品の説明や想いを語りながら接客する「窯元接客DAY」。普段とは違うおもてなしをお楽しみいただけます。SNSで「越前焼の館」をフォローして、じゃんけん対決ができます。勝てば、キャッシュバック!のチャンス!

担当窯元 期 日 1月17日(日)
光窯 司辻 健司 時 間 9:00~17:00
宗山窯 宗倉 克幸 場 所 越前焼の館
踏青舎 泉 直樹

問合せ先 越前焼の館 ☎32-2199

1/6(水)~2/28日

わたしのいらお展



越前焼の館では2ヶ月ごとに3~4窯元にスポットをあてたプチ個展を開催中。1、2月は柳瀬陶房(柳瀬)、国成窯(前田)、踏青舎(泉)。場 所 越前焼の館 常設展示とはひと味違う魅力をご覧ください。

問合せ先 越前焼の館 ☎32-2199

1/6(水)~2/28日

Window Gallery 「てにをは」



世界と焼物をつなぐ窓辺のギャラリー「てにをは」。作家の想いとお客様をつなぎます。2ヶ月ごとに新作をお届け。1月、2月はRICCA KITAZAKI 北崎 立夏氏です。

期 間 1月6日(水)~2月28日(日)
場 所 越前焼の館

問合せ先 越前焼の館 ☎32-2199

1/16(土)、17日

越前焼の陶びなも つくり



粘土でお雛様の髪や服、小道具を作りボディに貼り付けて自分だけの陶びなを作ります。焼き上がり後、ご自宅で装飾できます。※写真は装飾例です。

期 日 1月16日(土)・17日(日)
時 間 14:00~(所要時間約1時間)
場 所 福井県陶芸館 陶芸教室
料 金 2,000円
定 員 各日20人(事前予約優先)

問合せ先 福井県陶芸館 ☎32-2174

1/23(土)、24日



古民家で はたおり体験

秋に陶芸公園内の植物で染めた毛糸を使って、卓上はたおり機でコースターを作ります。

期 日 1月23日(土)・24日(日)
時 間 10:00~、11:00~
14:00~、15:00~
(所要時間約1時間)

場 所 越前古窯博物館
旧水野家住宅
料 金 1,500円 お抹茶生菓子付き
定 員 各回8人(事前予約優先)

問合せ先 福井県陶芸館 ☎32-2174

1/31日



豆鬼が住むお家を作ろう

越前指物の様々な木の端材で小さな鬼のお家を作ろう。越前焼の豆鬼(約10cm)に服を着せて、豆鬼の箱庭が完成!

特別講師 越前指物職人 長尾 創氏
期 日 1月31日(日)
時 間 10:00~、13:30~
(所要時間2時間)

場 所 越前古窯博物館
天心堂
料 金 2,500円
定 員 各回15人(事前予約優先)

問合せ先 福井県陶芸館 ☎32-2174

1月9日(土)・10日(日)・11日(月・祝)

新春! 福引抽選会

新春! 陶芸館に参加して福引に挑戦しよう。陶芸教室やお抹茶のご利用で福引券をプレゼント。お米やお餅セットなど福井ならではの豪華景品が当たる!

時 間 10:00~17:00
場 所 福井県陶芸館
資料館ロビー

福を招く越前焼「招き猫」を作ろう

「お金」を招く、「人」を招く、いろんな福がやってくるように願いを込めてやさしもの招き猫を手作りしよう。

時 間 10:00~(所要時間1時間半)
場 所 福井県陶芸館 陶芸教室
料 金 1,800円 定 員 14組/日(1組最大3人)

デコ羽子板

羽子板を縁起物でデコレーションし、オリジナルの福羽子板を作ろう。SNS映えバッチリ!

時 間 10:00~12:00、13:00~16:00
※随時受付(所要時間約30分)
場 所 福井県陶芸館 陶芸教室
料 金 1,200円 定 員 30人/日

むかし遊び

越前焼の福笑い・かるた・お手玉・すごろく・輪投げ

おはじき・あやとり・塗り絵など、昔ながらの遊びを古民家で楽しませます。

時 間 10:00~16:00
場 所 越前古窯博物館
旧水野家住宅
料 金 200円(入場料)
※来館者同士が密にならないよう入場制限を実施する場合があります。

新春特別メニュー

時 間 9:00~16:30
場 所 越前古窯博物館
旧水野家住宅
料 金 各600円

MENU

- ・お餅入りぜんざいとお抹茶
- ・水ようかんの食べ比べ3種と緑茶
- ・正月の縁起菓子とお抹茶

あったか屋台村

カラアゲや焼きそばなどの屋台が福井県陶芸館にやってくる。あったか屋台で心もお腹もいっぱい!

時 間 10:00~16:00 場 所 福井県陶芸館前

北陸最大! 越前焼 『二千色の陶あかり』

金・土・日・祝 開催中! 17:00~19:00
大人700円 高校生以下300円



お菓子まきや福引抽選会などおめでたい催しや、子どもから大人まで楽しめる新年ならではのワークショップが盛りだくさん! 新年の陶芸村に遊びに行こう!

1月9日(土)

八田獅子舞

福井県指定無形民俗文化財の八田獅子舞の勇壮な舞をご覧ください。

時 間 11:00~
場 所 福井県陶芸館前エントランス 料 金 無料
※来館者同士が密にならないようエリア制限を実施する場合があります。

1月10日(日)・11日(月・祝)

はぴりゅうとゲーム大会

はぴりゅうとゲームに挑戦しよう! 楽しいゲームのあとは、一緒に記念撮影!

時 間 11:00~(参加チケット配布10:30~)
場 所 福井県陶芸館前エントランス
料 金 無料 定 員 先着50人

1月10日(日)

お菓子まき

お菓子ざっくざく。大好きなお菓子をゲットしよう! 今年はエリアと人数を制限して、グループ毎に分けて開催!

時 間 14:00~(整理券配布13:30~)
場 所 福井県陶芸館前エントランス 料 金 無料
定 員 先着120人(整理券あり) 対 象 中学生以下

1月11日(月・祝)

新春お宝探し

越前陶芸村に散らばった、お宝引換の玉を探して景品を貰っちゃおう! 公園のモニュメントや施設内などに合計50個の引換券が入ったボールが隠されています。QUOカードやお菓子、おもちゃなどが当たります。(高校生以下対象)

時 間 10:00~16:00
場 所 越前陶芸公園(引換:福井県陶芸館 資料館ロビー)
料 金 無料 定 員 先着50人(引換はお1人様1回限り)

問合せ先 福井県陶芸館 ☎32-2174

福井県陶芸館・越前古窯博物館
☎32-2174
開館時間/9:00~17:00(最終入館は16:30)
休 館 日/月曜(祝日を除く)、祝日の翌日、年末年始

越前陶芸村文化交流会館
☎32-2000
開館時間/平日9:00~17:00

耐震補強工事に
伴い休館中
【休館期間】
2021年3月31日まで

越前焼の館 ☎32-2199
開館時間/平 日10:00~16:00
土 日 祝 9:00~17:00
休 館 日/年末年始のみ

第61回 こころ健康増進係

Health Promotion engagement
みなさんの健康づくりを応援します！

健康チャレンジ講座

「こころとからだのメンテナンスをしよう」参加者募集！

こころ（脳）とからだは繋がっています。こころもからだも健康であるために、自分自身を知りましょう。

公認心理師から自分の考え方のクセと対処法について学びます。その後、体組成計で筋肉や脂肪の量などを測定します。ご自身に合った健康づくりを考えていきましょう。

日時 1月29日（金） 午後1時30分～3時

場所 越前町生涯学習センター カメリアホール

内容 ・公認心理師による「こころの健康講座」
・体組成成分計測（筋肉や脂肪の量が分かります）
※心臓ペースメーカーなどがある人は計測できません。

参加費 無料 **定員** 30人

申込み 健康保険課へお申し込みください。
※この講座の参加で、えちぜん健康チャレンジのポイントが獲得できます。

5
ポイント



【えちぜん健康チャレンジ】
対象講座です

健康診査、がん検診受診券の有効期限は、1月31日までです

令和2年度の健康診査、がん検診はお済みですか。
1月28日（木）、今年度最後の集団検診があります。
新型コロナウイルス感染症予防対策を行いながら実施します。ぜひお受けください。

また、医療機関でも受診券が利用できますので、希望の人は医療機関へ直接ご予約ください。

ピロリ菌検査は受診したことがありますか。

20歳以上の人で、これまでにピロリ菌検査を受けたことがない人は千円で受診できます。血縁者にピロリ菌があった人には特にすすめる検査です。ピロリ菌感染が分かれば、慢性胃炎や胃がんへ進行するのを防げます。

20
ポイント

1年度に1回の
けんしん受診をお勧めします。
けんしんは、えちぜん健康チャレンジ
のポイント対象事業です。



【えちぜん健康チャレンジ】
対象です

発熱などの症状がある場合の医療機関受診について



インフルエンザなどが流行する時期になりました。
発熱等の症状がある場合、まずはかかりつけ医、もしくは最寄りの医療機関に電話相談してください。かかりつけ医を持たない人や受診に迷う場合は、県の「受診・相談センター」(☎0776-20-0795)へご相談ください。
受診の前に、発熱等の風邪症状がみられるときは、学校や会社を休み、外出は控え、体温測定を毎日記録しましょう。

問合せ先 健康保険課 ☎34-8710

2021年 絵はがきカレンダー

越前地域コミュニティ運営委員会では、「第4回越前海岸・四季とくらしの写真コンテスト」の入選作品12点で絵はがきカレンダーを作りました。
越前海岸の風景や生活に焦点を当てており、今回は丹生高校写真部のみさんの作品も採用されています。カレンダーを楽しんでいただいた後は、絵はがきとしてぜひご利用ください。
ご希望の人は、越前地域コミュニティ運営委員会事務局までお申込みください。
問合せ先
越前地域コミュニティ運営委員会事務局
☎37-7710



二胡・マリンバ・ハーブによる異色ユニット「Iori」が、華やかに新春を彩ります。光と音楽の世界をお楽しみください。
日時 1月10日(日) 午後6時～
場所 福井県陶芸館 資料館ロビー
料金 大人 700円
高校生以下 300円
※イルミネーション「千色の陶あかり」の入場券（資料館入館料込）で鑑賞いただけます。
「Iori」メンバー
二胡 小林 寛明
マリンバ ふくだ なるみ
ハーブ 佐々木 美香
問合せ先 福井県陶芸館
☎32-2174



Iori New Year Special Concert 「千色の陶あかり」関連企画

第四回「福井鉄道」写真コンテスト

鉄道風景写真や鉄道のあるスナップ写真など、福井鉄道電車とその周辺を入れ込んだ写真を募集します。
応募規定
カラー、モノクロ、デジタル（銀塩プリント仕上げ）とも4切またはワイド4切（いずれも台紙不可、単写真のみ）※ひとり2点まで応募できます。
応募方法
作品ごとにタイトル、撮影場所、氏名、住所、電話番号を明記した応募票を作品の裏面に、天地が分かるように貼りつけ、送付してください。

応募締切 令和3年1月29日(金) 当日消印有効
賞・賞品 最優秀賞 図書券1万円
優秀賞 図書券5千円
結果は、令和2年3月に入賞者にお知らせします。
応募・問合せ先
〒915-0096
越前市瓜生町5-1-1
丹南広域公共交通機関活性化協議会
☎23-4550

昨年11月20日に、左右、血ヶ平、梨子ヶ平の水仙畑をはじめとする景観が「越前海岸の水仙畑 上岬の文化的景観」として、国の重要な文化的景観の答申を受けました。これを記念し、雨田光平記念館では、「越前海岸と水仙」をテーマにした館蔵品展を開催します。
越前海岸と水仙
1月5日(火)～3月28日(日)
観覧時間：10:00～17:00（入館は16:30まで）
観覧料：個人100円、団体券（20人以上）200円
休館日：1月11日（祝日）、1月12日（祝日の翌日）、1月13日（祝日の翌日）、1月14日（祝日の翌日）、1月15日（祝日の翌日）、1月16日（祝日の翌日）、1月17日（祝日の翌日）、1月18日（祝日の翌日）、1月19日（祝日の翌日）、1月20日（祝日の翌日）、1月21日（祝日の翌日）、1月22日（祝日の翌日）、1月23日（祝日の翌日）、1月24日（祝日の翌日）、1月25日（祝日の翌日）、1月26日（祝日の翌日）、1月27日（祝日の翌日）、1月28日（祝日の翌日）、1月29日（祝日の翌日）、1月30日（祝日の翌日）、1月31日（祝日の翌日）
雨田光平記念館

雨田光平記念館 第3回テーマ展示のおしらせ
会期 1月5日(火)～3月28日(日)
時間 午前10時～午後5時
(入館は午後4時30分まで)
期間中の休館日
毎週月曜日
(1月11日は祝日のため開館します)
祝日の翌日
観覧料
一般 100円
団体 80円(20人以上)
共通券 200円(文化歴史館共通)
※中学生以下70歳以上の人は、無料です。入館の際、受付で年齢のわかるものをお見せください。
問合せ先
雨田光平記念館 ☎36-2666



感動の一步は孫の初歩き
コロナ禍で別れ淋しい家族葬

松村 典子
武藤 久子



年をとり新しいこと忘れがら
指さして確認老いの暮らしぶり

富田コズエ
渡辺 照子

“わづみ館”からこんにちは



作品介绍

前回に引き続き、利用者の中から、公募展で入賞・入選した陶芸作品の一部を紹介します。わづみ館は、明るく楽しい雰囲気の中で、気軽に「越前焼」の陶芸体験ができる施設です。日々多くの利用者が切磋琢磨しながら作品制作に励んでいます。あなただけのオリジナル作品と一緒に作ってみませんか。



平成 23 年「第 62 回福井県総合美術展」
入選
『古代遺跡』 加藤 一衛 作
風雪にさらされてきた古代のモニュメントの姿を、越前の土で表現しました。



平成 24 年「第 63 回福井県総合美術展」
入選
『風のメロディー』 仲井 妙子 作
ちょっと楽しげに吹いている風をイメージして、越前の土で表現してみました。

問合せ先 わづみ館 ☎36-1922

子育て世代包括支援センターだより

アレルギー対策 ～室内のダニ～

アレルギーの原因は様々ですが、室内のダニはアレルギーの原因になります。無理のない範囲で、できることからダニ対策を心がけましょう。

寝具対策

- 特に乳児期は、布団で過ごす時間が長いいため、寝具対策をしましょう
- 週に1回程度、寝具の両面にそうじ機をかけましょう
- 直接肌にふれるカバーやシーツ類はこまめに洗濯しましょう

室内環境

- 家に住むダニは高温多湿を好みます。室内の湿度に注意しましょう
- 定期的に窓を開けて換気しましょう
- 加湿器を使う場合は、湿度を高くしすぎないようにしましょう

ゆっくり丁寧に
1㎡につき
20秒が目安

目安の湿度
40～60%



「小児のアレルギー疾患保健指導の手引き」より

問合せ先 子育て世代包括支援センター ☎34-8821

図書館だより

読書手帳を作りました

読書活動推進と図書館利用促進の一環として、越前町図書館オリジナルの「読書手帳」を作りました。「読書手帳」とは、読んだ本や図書館での貸出履歴を記録するための手帳です。どんな本を読んだか、何巻まで読んだか、どんな感想を持っていたか、あとで振り返ることができます。

使い方

読書手帳には、読んだ本の書名・著者名・利用日・感想を記録できます。手書きすることも、館内に設置されている検索機でシールとして印刷することもできます。

100冊達成すると、記念のスタンプを押しますので、図書館にお持ちください。



▲検索機 読書シール印刷

入手方法

町内の小中学生には学校を通じて配布しました。高校生以上の人には、町立図書館および各分館にて1冊100円で販売します。

ただし、越前町の図書館利用カードをお持ちの人に限り、各図書館で申し込んでください。

詳しくは、各図書館または図書館ホームページで確認してください。



手帳の表紙は、丹生高校写真部(写真提供)と写真部員の竹内 よしのさん(イラスト)にデザインしていただきました。

問合せ先

町立図書館 ☎34-0395 越前分館 ☎37-7713
宮崎分館 ☎32-7713 織田分館 ☎36-2288



こころとからだのカレンダー

◆集団健康診査(予約制)

1月28日(木)	朝日保健センター(朝寿殿)	受付時間	健診 ^{*1}	肺がん	胃がん	乳がん	子宮頸がん
		午前9時～11時	●	●			

*1 肝炎検査・ピロリ菌検査・前立腺がん検診もあわせて実施。検診はすべて事前に予約が必要です。

◆休日当番医(午前9時～午後5時)

1月1日(金)	織田病院	☎36-1000
1月2日(土)	織田病院	☎36-1000
1月3日(日)	織田病院	☎36-1000
1月10日(日)	織田病院	☎36-1000
1月11日(月)	織田病院	☎36-1000
1月17日(日)	両林医院	☎37-0005
1月24日(日)	橘医院	☎36-0015
1月31日(日)	長田内科胃腸科医院	☎32-2774

*変更になる場合があります。受診前にご確認ください。

◆心をいやす相談会(予約制)

1月29日(金)	午前9時30分～正午	朝日保健センター(朝寿殿)
----------	------------	---------------

*電話相談になる場合があります。

◆3歳児健診

1月7日(木)	午後1時～4時	織田コミュニティセンター
---------	---------	--------------

◆助産師さんとの座談会

1月20日(水)	午前9時30分～正午	朝日子育て支援センター
----------	------------	-------------

◆離乳食教室

1月27日(水)	午前9時30分～正午	織田コミュニティセンター
----------	------------	--------------

◆5歳児健診

1月28日(木)	午後1時～4時	織田コミュニティセンター
----------	---------	--------------

◆くらしの困りごと相談会(予約制)

1月5日(火)	午後1時～4時	越前地域福祉センター
1月19日(火)		社会福祉センター

◆無料法律相談会(予約制)

1月26日(火)	午後1時～4時	織田コミュニティセンター
----------	---------	--------------

◆介護おはなし会(予約制)

1月25日(月)	午後1時30分～2時30分	宮崎コミュニティセンター
----------	---------------	--------------

◆子育てサロン

毎週水、金	午前9時30分～11時30分	社会福祉センター
-------	----------------	----------

◆わいわい広場(子育てサロンのお部屋開放)

毎週水、金曜日	子育てサロンの後 午後2時まで	社会福祉センター
第1～4土曜・祝日	午前9時30分～午後2時まで	社会福祉センター

1月30日(土)はお休みです。

問合せ先

- ◆健康保険課 ☎34-8710
- ◆子育て世代包括支援センター ☎34-8821
- ◆越前町社会福祉協議会 ☎34-2388



学芸員 M E子

越前町の指定文化財を訪ねよう90

『黄檗版一切経』編 ⑭

学 M E子
こんにちは。前回は、ブツダの入滅後およそ一〇〇年が過ぎると、仏教教団は保守派と改革派に分裂した、という話でした。おおよそ三〇〇年をかけて教団はさらに分かれていきます。

学 M E子
どのぐらいの数になったのですか。中国などの北方に伝わった『異部宗輪論』には一六、東南アジアなどの南方に伝わる『デーパヴァンサ』・『マハーヴァンサ』には一八の部派の名前がみえ、二〇ほどの教団に分裂していったと考えられています。

学 M E子
この細かい分裂のことを「枝末分裂」といいます。各教団はみずからの考えに相應しい経・律を制定していき、結果的に数多くの経典が生み出されました。だから、少しずつ内容が異なる経典がいくつもあるのですね。

学 M E子
また、紀元前後、中央アジアを中心に「大乘仏教運動」と呼ばれる宗教改革運動があったとされます。E子さんは「大乘仏教」という言葉を聞いたことがありますか。

学 M E子
私たちが身近にある仏教は大乘仏教だと、学校で習いました。

学 M E子
「大乘」とはみずからの教えを大きな乗り物に例えた言葉で、自己および他者の救済をめざす仏教思想です。中国・朝鮮・日本などの東アジアでは、大乘仏教が広く受容されています。

学 M E子
「小乗」は反対の意味なのですか。大乘仏教の立場から、それまでの仏教を、自己の悟りの完成のみを目的とする劣ったものであると見下し、「小乗」と名づけました。

学 M E子
そのため、近年では、蔑称である「小乗」という呼称を用いることはほとんどありません。

学 M E子
わかりました。大乘仏教は他者の救済を目的とするため、インドで誕生した初期経典では仏教の本質を示すことが難しいと考えます。そこで、空の思想をベースに大量の大乘経典を新たに作成し、ブツダの真実の言葉として広く流布させました。経典というと、どのようなものを思い浮かべますか。

学 M E子
私の家は浄土真宗なので、『阿弥陀経』や『無量寿経』などが思い浮かびます。

学 M E子
普段、我々が耳にすることの多い『法華経』・『華嚴経』・『般若心経』などは、いずれも大乘仏典です。

学 M E子
ちなみに、「大乘仏教運動」興隆に関する論は見直しが行われており、近い将来に大乘仏教誕生のイメージも変わるかもしれません。

学 M E子
ただし、少なくとも紀元前後を境に、多くの大乘仏典が作られていったと考えられています。

学 M E子
大乘仏教の登場によって、経典の数はさらに増えていったのですね。

【参考文献】
佛敎史学会 編『仏敎史研究ハンドブック』法蔵館 二〇一七年

なかよしひろば（園開放）

保育所（園）	実施日	電話番号
朝日西保育所	1月は実施しません	34-5602
朝日南保育所	1月は実施しません	34-1614
あさひ保育所	1月は実施しません	34-0081
あさがお保育園	要問い合わせ	34-1110
宮崎中央保育所	1月は実施しません	32-2067
小曾原保育所	1月は実施しません	32-2039
陶の谷保育所	1月は実施しません	32-3014
西徳寺保育園	要問い合わせ	37-1354
四ヶ浦保育園	1月は実施しません	37-0305
織田保育所	1月は実施しません	36-0160
はぎのこども園	要問い合わせ	36-0396
たいら保育園	要問い合わせ	36-0251

※内容などは、各保育所（園）にお問い合わせください。

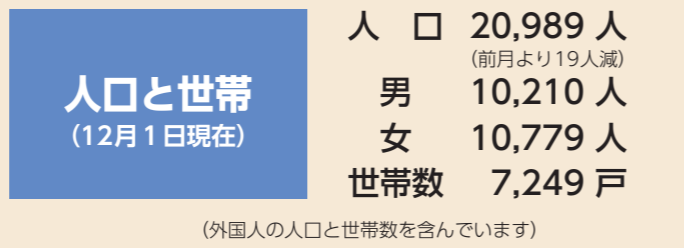

新しい家族です (敬称略、12月15日現在)

佐々生 久保 彩莉 (養、女)	上山中 大川凜々羽 (勇斗、女)
小倉 井上 千颯 (直哉、男)	細野 竹澤 冬華 (常史、女)
小 山下 結愛 (富士夫、女)	細野 渡辺 芽愛 (裕樹、女)
平等 古川 楊 (将吾、男)	

おくやみ (12月15日現在)

西田中 飛田小夜子さん (88歳)	西田中 小林 幸男さん (74歳)
上川去 平鍋 正幸さん (75歳)	氣比庄 青山すづ子さん (103歳)
田中 小原ハルイさん (89歳)	堀川 木下チエ子さん (85歳)
境野 山口 正子さん (93歳)	下糸生 渡邊 隆重さん (93歳)
天谷 渡邊 幸子さん (90歳)	小曾原 間所 新一さん (69歳)
榎津 山下スミ子さん (82歳)	野 鷺田 正子さん (80歳)
大樟 島田スエヲさん (95歳)	厨 菅原光一郎さん (68歳)
厨 大橋フサ子さん (87歳)	高橋 山崎 緑さん (93歳)
辻 小辻茂十郎さん (83歳)	上野 水島さくゑさん (92歳)
杉の花 森川 栄賢さん (92歳)	平等 左近きく江さん (97歳)
入尾 佐々木 弘さん (89歳)	

表紙の写真

この写真は、越前焼で作られた今年の干支「丑」の置物です。
牛は古くから酪農や農業で物を運ぶ労働力としても人々の生活に欠かせない動物でした。
大変な農作業を最後まで手伝ってくれるその働きぶりから、丑年は「我慢(耐える)」「これから発展する前触れ(芽が出る)」というように人々を結び縁起の良い意味も含まれています。
昨年、コロナ禍でたくさんの人々が困難に見舞われました。
令和3年は、みんなの力を集結させ、コロナ禍を克服し、希望に満ちた年になるとよいですね。

編集後記

新年あけましておめでとうございませう。今年も広報えちぜんをよろしくお願ひします。
新年1月号は全ページカラーでお届けしましたが、いかがでしょうか？
今年こそは、明るい話題をたくさん町民のみなさんにお届けできるようにがんばります。
また、記事にご協力いただいた丹生高校の写真部のみなさん、ありがとうございました。

丹南ケーブルテレビガイド

1月の越前町関連の番組放送予定

たんなんスマイルTV (デジタル091ch)

- 丹南キッズ～ことばのタイムカプセル～
はぎのこども園
【1月2日(土)～1月8日(金)】
あさひ保育所①
【1月23日(土)～1月29日(金)】
あさひ保育所②
【1月30日(土)～2月5日(金)】
- おたっしや珍道中
田吾作さん「新春！陶芸館」で初笑いの巻
【1月16日(土)～1月22日(金)】

- 「越前町いきいき情報局」
① 7:55～ ② 12:55～
③ 19:55～ 毎日5分間放送中！
越前町長 新年を語る
【1月1日(金)～1月3日(日)】
越前町の交流事業について
【1月4日(月)～1月22日(金)】
住民税申告・確定申告について
【1月23日(土)～2月12日(金)】

※町公式動画チャンネルで、「いきいき情報局」を放送開始日から同時配信！
バックナンバーを含め、いつでも「いきいき情報局」がご覧いただけます。



※番組は予告なく変更されることがありますので、ご了承ください。
問合せ先 丹南ケーブルテレビ(株) 番組制作課 ☎51-0101

福井県初の重要文化的景観（国指定）

越前海岸の水仙畑 上岬の文化的景観

11月20日に国の文化審議会が開催され、「越前海岸の水仙畑 上岬の文化的景観」が福井市、南越前町とともに県内で初めて重要文化的景観に選定されることになりました。この重要文化的景観とは、土地の風土や人々の営みの積み重ねが現れた景観で、後世に残すべき重要なものを文化庁が選定し、保護・活用するもので、これまでに全国で65件が選定されており、今年度の選定で70件となる予定です。

※越前地区の梨ヶヶ平区、血ヶヶ平区、左右区、玉川区の4区を総じて「上岬」と呼んでいますが、今回の選定では、現在水仙農家がない玉川区を除いた3区が重要文化的景観の選定範囲となります。

越前海岸の水仙畑は、急な崖が連なる越前海岸の厳しい地形を生かして、もともと自生していた水仙を斜面や棚田に栽培地を広げ、地域の代表的な産物として発展させてきた、上岬の人々の営みの中で形成された水仙畑や集落が、越前海岸における人々の暮らしを理解する上で不可欠なもので、重要であると評価され、選定に至りました。花の栽培に関する重要文化的景観の選定は全国で初めてとなります。

生活や生業が作り出してきた「越前海岸の水仙畑 上岬の文化的景観」が重要文化的景観に選定され、水仙栽培に携わる皆様に対し、深く敬意を表し、大変嬉しく思います。これを機会に、福井県を訪れる観光客の皆様には、ぜひとも越前海岸の水仙畑を回遊していただき、地域住民との交流を図りながら、越前町の魅力を全国へ発信していただければと思います。

町としても、地域の皆様と連携を図りながら、「人と技海土里織りなす 快適なまち」の実現に向けて広く活用し、さらに魅力が向上するよう様々な支援を行うとともに、今後も水仙畑の景観保存に努めてまいります。



越前町長
内藤 俊三
越前海岸の急傾斜地帯で、今日までの

重要文化的景観を形成する重要な構成要素

文化的景観の本質的な価値を形成するためには重要であり、将来にわたって保存することに對して所有者などの同意が得られた16件を「重要な構成要素」として特定し、保護の対象としています。

重要な構成要素の位置図



上空から見た梨子ヶ平集落

鳥糞岩と左右集落

呼鳥門

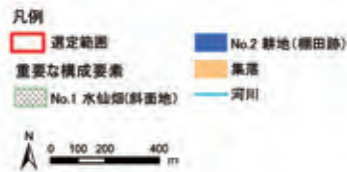

水仙の耕地(棚田跡)



血ヶヶ平集落

急斜面で収穫作業をする水仙農家



問合せ先 地域創生室 ☎34-8714

ちよつぽのこ

No.7

行ってみよう！子育て支援センター

●朝日子育て支援センター●

「室内での様子」

親子でゆったりと好きなあそびを楽しもう！



粘土で何を
作ろうかな？

ガタンゴトン！
ガタンゴトン…



おはなし会



今日ほどん
お話かな？



仲良し3人♡

助産師さんとの 座談会



子育て中のママたちは、
悩みを聞いてもらうだけ
でも心が軽くなりますよ。

「屋外での様子」

晴れた日は外へ…
今年の雪はどうか？



1月のイベント

おはなし会

12日(火) 10:30～

節分制作

18日(月)～

助産師さんとの座談会

20日(水) 9:30～

※事前に予約が必要です。
朝日子育て支援センターま
までご連絡ください。

☎34-7123



みどりちゃん

彩食健美 教えて 第7回 海土里ちゃん

みなさん、こんにちは。越前町食育推進マスコットキャラクターの越前海土里です。
今回は、「越前がれいの黄金焼き」を紹介します。越前がれいは、アカガレイと呼ばれるカレイの
ことで、越前漁港で多く水揚げされることからその名前が付けられました。
今年にはさらに、越前がれい「極」も登場し、越前がに「極」に続く第2の「極ブランド」として、
福井県ではブランド化に力を入れています。

かれのい黄金焼き 材料(約5人分)

- かれのいの切り身 (50g 程度) 5切れ
- アルミカップ (アルミホイルなど)
- 【ソース】 クリームコーン缶 60g
- マヨネーズ 80g
- 酒 (白ワイン) 小さじ2
- 小麦粉 大さじ2
- 塩 少々
- こしょう 少々



作り方

- ①【ソース】の材料を混ぜ合わせます。
(ソースが固くてかけにくい場合は酒をいれて調節しましょう)
- ②アルミホイルやアルミカップなどに切り身を並べ、その上に①をかけます。
- ③②をオーブンまたはトースターで焼きます。(目安220℃ 15～18分)
※上にアルミホイルをのせて焼くときれいに仕上がります。

みどりちゃん の豆知識

越前がれい「極」は、9月～1月に
活きたまま水揚げし、
活締め神経抜きをされた
800g以上の卵を持たない
×スのアカガレイだけが
認定されます。



町ホームページ
http://www.town.echizen.fukui.jp
過去の広報えちぜんも
町ホームページでご覧いただけます。

町ホームページQRコード



(携帯電話用) (スマートフォン用)

町公式動画チャンネルQRコード



(スマートフォン用)