

人と技 ^{みどり}海土里 織りなす 快適なまち

広報 えちぜん

Communication Magazine Echizen



町道の一斉除雪作業

～ 織田地区 ～

イベント・行事の開催について

新型コロナウイルスの影響により、掲載している行事について、やむなく中止となる場合があります。最新の開催状況については、各問合せ先でご確認ください。



越前町

特集 Special feature article

窓口でのキャッシュレス決済はじまります …………… 2～3

マイナンバーカードをもっと普及させたいんです！ …… 22～23

2021. 2
No.193

2月1日
スタート!

住民環境課、税務課窓口で
キャッシュレス決済の利用を
開始します

窓口でのキャッシュレス決済 はじまります

厚生労働省が発表している「新型コロナウイルスを想定した「新しい生活様式」の実践例」の中でもキャッシュレス決済（電子決済）の利用が示され、多くのお店でもすでに利用されています。

町でも、新型コロナウイルス感染症拡大防止とキャッシュレス決済の推進を兼ねて、窓口での住民票などの交付手数料のお支払いにキャッシュレス決済の利用を開始します。

キャッシュレス決済でお支払いができるもの

- 住民票の写し、印鑑登録証、印鑑登録証明書、戸籍証明書、税証明の交付手数料
- 臨時運行（仮ナンバー）申請手数料
- 公簿の閲覧手数料（住民環境課、税務課が所管のもの）

利用できるキャッシュレス決済サービス

クレジットカード VISA、Mastercard、JCB、AMERICAN EXPRESS、Discover、DinersClub、銀聯（UnionPay）	
交通系電子マネー Kitaca、Suica、PASMO、TOICA、manaca、ICOCA、SUGOCA、nimoca、はやかけん <small>※ Pi Ta Pa はご利用いただけません。</small>	
流通系電子マネー Apple Pay、iD、QUICPay	
QRコード決済 ALIPAY、WeChat Pay、銀聯QR、LINE Pay、auPAY、Jcoin Pay、d払い <small>※ PayPayにも今後対応予定です。</small>	

クレジットカードは、暗証番号の入力か、署名が必要です。



QRコード決済は、事前にアプリのインストールなどが必要です。



キャッシュレス決済を利用する際の注意事項

- ※コピー代やマイナンバーカードの再交付手数料など、一部お支払いができないものがあります。
- ※宮崎・越前・織田住民サービス室では、キャッシュレス決済はご利用できません。
- ※1回の支払いで現金や複数のサービスの併用はできません。
- ※クレジットカードは、一括払いのみとなりません。分割での支払いはできません。
- ※窓口で電子マネーのチャージ（入金）はできませんので、残高不足の場合には、別の方法でのお支払いをお願いします。

ごそんじですか？

税金や公金の一部は、すでにキャッシュレス決済に対応しています

スマートフォンアプリのバーコード読み取り機能で納付書のバーコードを読み取ることで、キャッシュレス決済でいつでも税金などのお支払いが可能です。

キャッシュレス決済でお支払いができるもの

- 町県民税
- 固定資産税
- 軽自動車税
- 国民健康保険税
- 介護保険料
- 住宅使用料
- 上下水道使用料

利用できるキャッシュレス決済サービス

スマートフォンアプリ
支払秘書、PayPay、LINE Pay

※会計課窓口で、キャッシュレス決済を利用してのお支払いをすることはできません。
※納付期限を過ぎた納付書や金額が30万円を超える納付書など、一部お支払いができないものがあります。

キャッシュレス決済と言えば...

「令和2年度」
「キャッシュレス決済」
「ポイント還元」

お使いのキャッシュレス決済で使える5000ポイントがもらえるお得な情報があるよ



ポイントの貯め方
確認してね

詳しくは、後半（22ページ）へ続く

問合せ先 住民環境課 ☎34-8708

不在者投票

長期の出張や入院などで投票所での投票ができない人が、出張先や指定病院・老人ホームなどで投票日の前に投票ができる制度です。

出張先など越前町以外の市区町村の選挙管理委員会での不在者投票

出張先など越前町以外の市区町村で不在者投票を行う場合は、次の方法で行います。

- ①「期日前投票不在者投票宣誓書兼請求書」により、越前町選挙管理委員会委員長に対して、投票用紙などの交付を請求してください。
- ②請求後、投票用紙などを交付（郵送）しますので、これらを出張先などの市区町村の選挙管理委員会に持参して投票を行ってください。
※郵便でやり取りをするため、時間がかかります。早めに越前町選挙管理委員会にお問い合わせください。

不在者投票指定施設における不在者投票

都道府県の選挙管理委員会が指定する病院や老人ホームなどの施設に入院・入所している人は、その施設内で不在者投票ができます。病院や老人ホームなど施設の職員に不在者投票したいと申し出てください。

郵便等による不在者投票

身体障害者手帳、戦傷病者手帳または介護保険の被保険者証の交付を受けている人は、障がいや要介護の程度により自宅郵便による投票ができます。
手続きなどは、早めに越前町選挙管理委員会にお問い合わせください。

選挙権

今回の町長選挙・町議会議員選挙で投票できる人は、次のとおりです。

日本国籍の満18歳以上で、越前町に引き続き3か月以上住んでいる人

※満18歳以上の人…平成15年3月8日以前に生まれた人

※3か月以上住んでいる人…令和2年12月1日以前に越前町の住民になった人

注意事項

町長選挙・町議会議員選挙は、国や県の選挙と異なる点がありますので、次の点にご注意ください。

- ①選挙期間が短いため、不在者投票の請求は早めにお手続きください。
- ②入場券は、3月2日（選挙期日の告示日）から発送を開始して、その後3日間を目途に郵便で各ご家庭に届きます。「入場券が届かないから、期日前投票ができない」というお問い合わせが寄せられますが、入場券が無くて投票はできます。運転免許証など本人確認ができるものをご持参ください。
- ③町長選挙・町議会選挙ともに、各候補者などの政見などを記載した「選挙公報」を各家庭に郵便で配布します。遅くとも投票日の前日までに届きますが、早くご覧になりたい場合は、役場・宮崎・越前・織田コミュニティセンター、図書館に備付しますので、ご自由にご覧ください。また、町ホームページでも公開を予定しています。
- ④投票する前に町外へ住所を移転（転出）した場合は、投票できません。

感染症対策

期日前投票所を含めた各投票所では、消毒液の設置や投票設備（記載台や筆記用具）の消毒など、感染症対策をしたうえで投票事務を行います。

投票所にお越しの際は、マスク着用のうえ、手指の消毒、手洗い・うがいなど感染症対策にご協力いただきますようお願いいたします。

開票

場所 カメリアホール（越前町朝日多目的ホール）
日時 3月7日（日）午後9時～

問合せ先 越前町選挙管理委員会 ☎34-8700（総務課内）



3月7日（日）は

投票所にお越しの際は、マスク着用、手指の消毒等にご協力ください。

**越前町長選挙・越前町議会議員選挙
の投票日です**

選挙は、私たちの意見を政治に反映させるための大切な手段であり、最も重要な権利のひとつです。棄権することなく、必ず投票しましょう。投票日に投票に行けない人は、期日前投票や不在者投票をご利用ください。

投票日当日に投票できる場所・時間 **場所** 町内25投票所（投票所は、各自の入場券に記載されています。）
時間 午前7時～午後8時（※印の投票所は午後7時まで）

第1投票所	越前町生涯学習センター	第14投票所	玉川地区集会施設
第2投票所	朝日中学校陽光館	第15投票所	越前サブコミュニティセンター
第3投票所	朝日小学校	第16投票所	新保地区集会施設
第4投票所	朝日南保育所	第17投票所	小樟地区集会施設
第5投票所	常磐小学校	第18投票所	厨地区集会施設
第6投票所	朝日農村環境改善サブセンター	第19投票所	白浜地区集会施設
第7投票所	朝日西保育所	第20投票所	米ノ地区集会施設
第8投票所	奥糸生集会施設	第21投票所	織田コミュニティセンター
第9投票所	宮崎コミュニティセンター	第22投票所	平等婦人の家
第10投票所	小曾原保育所	第23投票所	旧山中児童館
第11投票所	陶の谷保育所	第24投票所	萩野生活改善センター
第12投票所	宮崎中学校	第25投票所	上戸集落センター（※）
第13投票所	すいせん研修館（※）		

第1投票所について

前回の令和元年7月の参議院議員通常選挙では、第1投票所を越前町社会福祉センターに変更しましたが、今回の選挙はこれまでどおり「越前町生涯学習センター」とします。

期日前投票

投票日当日に仕事やおでかけなどで投票に行けない人が、投票日の前に投票ができる制度です。

場所 越前町役場 宮崎コミュニティセンター
越前コミュニティセンター 織田コミュニティセンター
期間 3月3日（水）～3月6日（土）
時間 午前8時30分～午後8時

※期日前投票は、4投票所どこでも投票できます。
※本人確認のため、投票所へは入場券（入場券が届くまでは、運転免許証など）をご持参ください。



投票所入場券

3月2日（選挙期日の告示日）以降に郵便で各世帯にお届けします。投票所にお越しの際は、各自の入場券を切り離してお持ちください。

※投票日当日に投票ができるのは、入場券に記載された投票所のみです。
※入場券を忘れた場合や紛失した場合でも投票できます。免許証など本人確認ができるものをご用意ください。

旭日単光章を受章 笹下利行さん

地方自治功勞により笹下利行さん(梅浦区)が旭日単光章を受章されました。笹下さんは、平成3年9月から平成17年1月まで旧越前町議会議員として、13年余の長きにわたり務められ、町の発展に大きく貢献されました。受章について、「叙勲の栄に浴し身の引き締まる思い。この年まで健康を支えてくれた家族と応援していただいた町民のみなさんに感謝いたします。」と受章の喜びを語ってくれました。



▲笹下 利行さん

令和2年度障害者自立更生等厚生労働大臣表彰を受賞 藪内克巳さん

令和2年度障害者自立更生等厚生労働大臣表彰者が決定し、自立更生者として福井県から藪内克巳さん(小曽原区)が厚生労働大臣表彰を受賞されました。藪内さんは、幼少期に火傷で右手に障がいを負いましたが、障がいを乗り越え、大型特殊運転免許などを取得し、建設機械のオペレーターや現場責任者として建設会社に勤務されました。退職された現在は、農作業などに従事されています。また、障がい者の交流促進や障がい者福祉の向上にも貢献され、障がい者の模範となる人物として、この度の受章となりました。



▲藪内 克巳さん

藪内さんは「今回の受賞は、支えてくれた家族や周りの人達のおかげです」と感謝の言葉を述べられました。

30年勤続スポーツ推進委員表彰 佐々木正純さん

12月6日、若狭町パレア若狭で令和2年度福井県スポーツ推進委員研修会が開かれ、公益社団法人全国スポーツ推進委員連合から佐々木正純さんが30年勤続スポーツ推進委員表彰を受賞されました。佐々木さんは、平成元年に旧朝日町体育指導員になり、現在までスポーツ推進委員として地域の生涯スポーツの普及に努めてきました。また、町のスポーツ推進委員長も務め、後進の育成のために率先してスポーツ推進委員の事業を企画し、活動されています。



▲佐々木 正純さん

令和2年度日本スポーツ少年団表彰 木下昌寿さん

永年にわたりスポーツ少年団の発展に貢献し、その功績が認められ、公益財団法人日本スポーツ協会から木下昌寿さんが、日本スポーツ少年団表彰を受賞されました。木下さんは、ドッチボール指導者の資格(ドッチボールコーチ)を持ち、Haginoseasonスポーツ少年団の指導者として、子どもたちにスポーツの楽しさや体を動かすことの大切さを教えています。また、町のスポーツ少年団指導者協議会会長も務められ、町内各競技のスポーツ少年団活動の発展に尽力されています。



▲木下 昌寿さん

越前町スポーツ少年団指導者表彰式

12月23日、越前町生涯学習センターで、越前町スポーツ少年団指導者表彰式が開かれました。表彰を受けた指導者は次のとおりです。

永年表彰

- 梅野 秀一(越前少年剣道クラブ)
 - 山内 一雅(宮崎女子バレーボールクラブ)
 - 飛田 重治(朝日空手)
 - 水島 真吾(織田剣道)
 - 米田 幸生(織田剣道)
- 10ヶ年継続表彰
- 笹原直緒樹(SUNBOYS)
 - 新谷 金陸(宮崎男子ミニバスケット)
 - 朝倉 裕美(宮崎QueenBee)
 - 三田村廣仁(朝日バレー)
 - 谷川 純一(織田卓球)
 - 爲國 栄輔(常磐ホッケー)
 - 木下 昌寿(Haginoseason)
 - 高松 一彦(SUNBOYS)



▲左より谷川さん、水島さん、米田さん、高松さん

第16回越前町長杯争奪ゲートボール大会

12月13日、泰澄の杜ゲートボール場「スパーク朝日」で、第16回越前町長杯争奪ゲートボール大会が開かれ、町内外の12チーム60人が参加し、熱戦を繰り広げました。

大会結果

- 優勝 北日野(越前市)
- 準優勝 丹羽チーム(朝日地区)
- 第3位 田中チーム(福井市)



▲丹羽チームのみなさん

越前焼の表札を作りました 宮崎小学校

1月15日、宮崎小学校で6年生が卒業記念に制作した越前焼の表札の受け渡しが行われました。

これは、子どもたちに地域の誇りである越前焼を伝えていこうと、宮崎小学校と宮崎地域コミュニティ運営委員会が連携して毎年行っているものです。配られた表札の包みを一斉に開けると「すごい」「きれい」と歓声が上がりました。思い思いの字体で丁寧な彫られた表札を友達同士で見せ合い、教室は子どもたちの笑顔でいっぱいになりました。



第54回福井県少年剣道錬成大会

12月13日、県立武道館で、第54回福井県少年剣道錬成大会が開かれ、県内のスポーツ少年団、剣道教室、道場から32チームが参加し、町内からは3チームが出場しました。

大会結果

- 団体戦
- 第3位 越前少年剣道クラブ
- 先鋒 岩崎 吏生(城崎小5年)
- 次鋒 荒木 駿平(四ヶ浦小5年)
- 中堅 山本 優心(城崎小5年)
- 副将 山口 海司(四ヶ浦小5年)
- 大将 橋詰 碧(四ヶ浦小6年)



▲左より 橋詰さん、山口さん、山本さん、荒木さん、岩崎さん

U15ホッケー日本代表オールスター戦

12月5日・6日、東京都大井ホッケー競技場で、U15ホッケー日本代表オールスター戦が行われ、町から8人が日本代表選手として活躍しました。

- 男子の部は、2チームに分かれて3試合を行いました。朝日中学校の佐々木翔吾さんはチームのキャプテンを務め、チームメイトを最後まで鼓舞しました。



女子日本代表選手のみなさん



男子日本代表選手のみなさん

越前町手話言語条例素案を報告しました

手話は、「ろう者」のみならずが物事を考え、コミュニケーションを図り、お互いの気持ちを理解し合うために大切に育んでこられた言語です。

しかし、これまでの歴史の中では、手話が言語として認められない期間が長く続き、そのことで「ろう者」のみならずは必要な情報を得ることもできず、多くの不便や不安を感じながら生活してこられました。

このような格差を取り除くには、手話が言語であることの理解や認識を広め、思いやりの心を持ち、地域で支え合っていくことが大切であることから、町では昨年8月に越前町手話言語条例検討委員会を設置し、聴覚障害者協会の意見を聞きながら検討を重ね、この度、条例素案をとりまとめました。

条例素案には、行政や事業者、町民がそれぞれ担うべき役割をはじめ、手話に触れる環境づくり、手話の普及や理解促進に向けた施策の策定、推進などが盛り込まれました。



内藤町長に条例素案を手渡す青井委員長と吉村副委員長

定し、「ろう者」と「ろう者以外の者」が、共に暮らしやすい地域社会の実現を目指して、町民がそれぞれの役割を果たせるよう、手話への理解と普及に取り組んでまいります」と決意を述べました。

第52回全国高等学校選抜ホッケー大会

12月23日から27日までの5日間、岐阜県の川崎重工ホッケースタジアムで、第52回全国高等学校選抜ホッケー大会が開催され、各ブロック予選を勝ち抜いた男子24校・女子24校が熱戦を繰り広げました。

- 女子大会結果
2回戦
丹生 2-1 築館(宮城県)
準々決勝
丹生 4-0 不来方(岩手県)
準決勝
丹生 0-2 各務野(岐阜県)
男子大会結果
1回戦
丹生 3-0 山梨学院(山梨県)
2回戦
丹生 1-3 横田(島根県)



攻める男子ホッケー部



女子ホッケー部のみなさん

男女共同参画・人権のとびら Vol.51

男女共同参画気づき事業 in 城崎小学校

12月3日、城崎小学校4・5年生を対象に気づき事業を実施しました。

仁愛大学の織田暁子先生に、「いろいろな仕事について考える」をテーマに授業をしていただきました。

仕事に対するイメージや男の人が多い職業、女の人が多い職業はあるけれど、自分がなりたい職業であれば、それを目標にしてがんばれることを話してくれました。

城崎小学校の児童のみなさんの感想を一部ご紹介します。

- 看護師は女の人しか会ったことがなかったので、男の人もあることを初めて知りました。私は、将来なりたい夢があるので、あきらめずにがんばりたいです。
この授業で思ったことは、誰でもいろんな仕事をしているということです。男の人は警察や消防士など力を使う仕事が多く、女の人とは人とふれあう仕事をしている人が多いことが分かりました。



問合せ先 男女共同参画・人権室 ☎34-8715

申告事前準備のお願い

申告期間中は、申告会場が大変混雑します。農業所得の収支内訳書や医療費控除の明細書など書類の代行作成はできません。スムーズに申告を済ませるためにも、書類の事前準備をお願いします。また、作成済みの確定申告書は、直接、武生税務署へ持参または郵送してください。

【下記のものをご準備ください】

- 農業所得の申告をする人は、収支内訳書
帳簿作成が義務付けられているものです。経費の仕分けや集計に利用する「収支計算準備表」は、税務課や宮崎・越前・織田コミュニティセンターで事前に取得できます。
- 医療費控除またはセルフメディケーション税制の申告をする人は、医療費控除の明細書
医療を受けた人、病院・薬局ごとに医療費を合計して記入した「医療費控除の明細書」の添付が必要です。生命保険や社会保険などで補てんされる金額がある場合、差引が必要です。
- マイナンバーが分かるもの
マイナンバーカードをお持ちでない人は、通知カードまたは住民票の写し（マイナンバーの記載があるもの）など確認できる書類が必要です。

町で受付をする申告相談の日程

住民税申告・所得税の還付申告

日	時	会場
2月1日(月)～3月15日(月) (土・日曜日、祝日を除く)	午前9時～午後4時	越前町役場

所得税の確定申告

日	時	会場
2月16日(火)～3月15日(月) (土・日曜日、祝日を除く)	午前9時～午後4時	越前町役場
2月22日(月)	午前9時～午後4時	宮崎コミュニティセンター
2月24日(水)	午前9時～12時	
2月25日(木)	午前9時～午後4時	越前コミュニティセンター
2月26日(金)	午前9時～12時	
3月1日(月)	午前9時～午後4時	織田コミュニティセンター
3月2日(火)	午前9時～12時	

武生税務署の申告会場をご利用のみなさんへ

今年の確定申告は、新型コロナウイルス感染防止対策（申告会場の混雑緩和）のため、入場には「入場整理券」が必要です。「入場整理券」は「LINEでの事前発行」または「会場での当日配付」となります。詳しくは国税庁ホームページをご覧ください。

- ご来場の際には、「検温の実施」、「マスク着用」および「手指消毒」にご協力をお願いします。
- 発熱（37.5度以上の熱）などの症状のある人や体調のすぐれない人は、入場をお断りさせていただきます。
- 申告相談を希望される人は、早期（2月中）の来場をお勧めします。

開設期間	2月16日(火)～3月15日(月)の平日 ※新型コロナウイルス感染防止の一環として、令和2年分の確定申告では、公的年金を受給されている人を主な対象として、2月1日(月)から申告相談をお受けします。
受付時間	午前8時30分～午後4時（入場整理券がなくなり次第受付を終了します。） ※申告相談は午前9時から開始します。 ※入場整理券で入場時間を指定させていただきます。

問合せ先 税務課 ☎34-8709 武生税務署 ☎22-0890（自動音声案内）



住民税(町・県民税)・所得税の申告の時期です

申告期間	住民税申告・所得税の還付申告	2月1日(月)～3月15日(月)
	所得税の確定申告	2月16日(火)～3月15日(月)

住民税申告、所得税の確定申告が始まります。
確定申告書は、国税庁ホームページ「確定申告書等作成コーナー」で、画面の案内に従って金額などを入力するだけで作成できます。作成した申告書は、e-Taxで電子送信できます。確定申告期間中は24時間いつでも利用できます。また、印刷して郵送で税務署へ提出することもできます。

武生税務署や町の申告会場は、例年混雑します。新型コロナウイルス感染リスク軽減のために、パソコンやスマートフォンでの申告や郵送による申告にご協力をお願いします。

住民税申告はお早めに

令和3年1月1日現在、越前町に住所がある人は、前年中に収入がない人でも住民税申告が必要です。ただし、次に当てはまる人は住民税申告の必要がありません。

- 所得税の確定申告をした人
- 給与所得のみで、勤務先から町へ給与支払報告書（年末調整が済んでいるもの）が提出されている人
- 公的年金のみの人（ただし、「公的年金等の源泉徴収票」に記載されている控除（社会保険料控除や配偶者控除、扶養控除等）以外の各種控除を受けようとする人は申告してください）
- 前年中に収入がなかった人のうち、町内に住所がある親族の税法上の扶養となっている人

所得税の確定申告が必要な人

- 1か所からの給与のほかに年金・事業・不動産など20万円を超える所得がある人
- 給与を2か所以上から受けていて、年末調整をしなかった給与所得と事業や不動産などの所得の合計が20万円を超える人
- 年金のほかに給与や事業・不動産など20万円を超える所得がある人
- 給与収入が2,000万円を超える人
- 各種所得の合計額が扶養控除や基礎控除などの所得控除の合計額を超える人
- 給与や年金の源泉徴収票に記載されている扶養控除や配偶者控除などを修正する人

所得税の還付申告をすると納めすぎた所得税が戻る人

次に当てはまる人などで、源泉徴収された税金が納め過ぎになっている場合には、還付を受けるための申告（還付申告）により税金が還付されます。

- 令和2年の途中で退職し、再就職しなかったため年末調整を受けなかった人
- 給与所得者で、医療費控除や寄附金控除、年末調整を受けていない住宅借入金等特別控除（住宅ローン控除）などを受けることができる人
- 公的年金等に係る雑所得のみの人で、生命保険料や医療費控除、寄付金控除などを受けることができる人

次の申告は税務署でお願いします

- 自営業などの営業所得の確定申告や青色申告
- 譲渡所得（不動産・株式）や山林所得などが含まれる確定申告
- 初めて住宅借入金等特別控除（住宅ローン控除）を受けようとする確定申告
- 令和元年前以前の確定申告

「越前岬水仙ランド展望レストラン」の経営者を募集します

町では「越前岬水仙ランド展望レストラン」を拠点とし、水仙ランドの魅力向上、話題性の創造および集客力の向上を図るため、民間事業者による飲食店の経営者を募集します。

募集の概要

所在地 血ヶ平第25号2番地
 延床面積 461.43㎡
 構造 鉄筋コンクリート造
 (地上2階)

応募書類提出締切
 2月15日(月) 午後5時必着

※応募方法などの詳細は町ホームページで確認ください。



▲施設外観

問合せ先
 商工観光課 ☎34-18720

令和3年度自衛官募集 ～国家を守る、公務員～

幹部候補生募集

一般(男・女)受験資格
 大卒程度試験22歳以上～26歳未満
 ※20歳～22歳未満の人は大卒(見込み含む)

修士過程修了者など(見込み含む)
 は28歳未満
 院卒者試験20歳以上～28歳未満
 ※修士過程修了者など(見込み含む)

歯科・薬剤科(男・女)受験資格
 専門の大卒(見込み含む)
 20歳以上～30歳未満(歯科)
 20歳以上～28歳未満(薬剤科)

受付期間
 3月1日(月)～4月28日(水)

予備自衛官補募集

一般(男・女)受験資格
 18歳以上～34歳未満
技能(男・女)受験資格
 18歳以上で、国家免許資格等保有者
 ※資格により年齢の上限があります。

受付期間
 1月6日(水)～4月9日(金)

問合せ先
 自衛隊福井地方協力本部越前地域事務所
 ☎2216139

工事等発注一覧(予定価格250万円以上) 12月16日～1月15日

工事等名	地係	請負金額	請負業者名	主管課
越前町役場本庁舎 2 工区外構工事 (その1)	西田中	40,865,000	㈱森下組	庁舎建設室
越前町役場本庁舎 2 工区外構工事 (その2)	西田中	20,834,000	㈱森下組	庁舎建設室
越前町役場本庁舎 2 工区外構工事 (その3)	西田中	12,507,000	㈱細川電工	庁舎建設室
越前町役場本庁舎 2 工区外構工事 (その4)	西田中	22,770,000	㈱大生	庁舎建設室
越前町役場本庁舎公用車庫建設工事 (その1)	西田中	44,330,000	㈱松田工務店	庁舎建設室
越前町役場本庁舎公用車庫建設工事 (その2)	西田中	34,760,000	㈱大生	庁舎建設室
令和2年度 米ノ地区集会施設屋上防水修繕工事	米ノ	5,830,000	橋本建設㈱	監理課
令和2年度 織田病院医療ガス設備入替工事	織田	2,453,000	山中建設㈱	健康保険課
令和2年度 (県単) 細野地区農業用排水施設整備工事	細野	4,895,000	㈱伊部建設	農林水産課
令和2年度 町道鎌坂蔭山線道路舗装補修工事	織田	2,596,000	山中建設㈱	建設課
令和2年度 町道細野上戸線路面補修工事	上戸	5,376,800	オタ建設㈱	建設課
令和2年度 町道本通線道路舗装補修工事	西田中	4,400,000	㈱大生	建設課
令和2年度 町道玉川ヶ平線道路改良工事	玉川	3,366,000	㈱四ヶ浦建設	建設課
令和2年度 町道新庄気比庄線道路舗装補修工事	気比庄	11,605,000	㈱大生	建設課
令和2年度 町道茂原道口線道路舗装補修工事	厨	13,035,000	㈱大生	建設課
令和2年度 織田勤労者体育館非構造部材耐震工事	下河原	32,890,000	オタ建設㈱	スポーツ振興課



Information from fire department

消防署からのお知らせ



消防署・越前消防団から消防水利確保のお願い

消防署、越前消防団では、積雪時に迅速な消火活動を行うため、消火栓および防火水槽などの除雪作業を行っています。多くの個所で町民のみなさんに消火栓の除雪のご協力をいただいております。大変感謝しております。

消防水利は町民の生命、財産を守るうえで、重要な施設です。しかし、積雪量によっては除雪作業が間に合わず、万が一の火災時に、消火活動の大きな妨げとなります。

消火活動は時間との闘いでもあり、消火活動をより早くより確実なものとするために、ご自宅周辺に消防水利がある場合は、日ごろから消火栓および防火水槽の除雪にご協力ください。

また、消火栓の不備や倒れている標識などを発見した場合は、下記の問い合わせ先までご連絡ください。

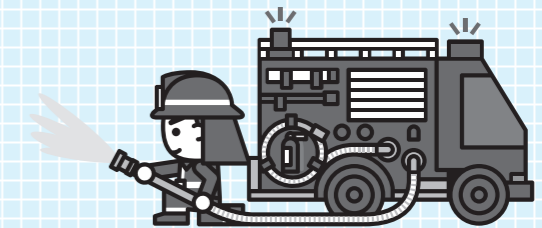

令和2年 越前町内 火災・救急・救助出動概要

	令和元年	令和2年	増減
火災	3	5	2
救急	851	725	△126
救助	28	23	△5



問合せ先 鯖江・丹生消防組合消防署



丹生分署 ☎36-0119
 朝日分遣所 ☎34-0119
 越前分遣所 ☎37-0119
<http://www.fd-sabaenyu.jp/>



環境保全審議会委員を募集します

町における環境の保全に関する重要事項を調査審議するため、越前町環境保全審議会委員を募集します。

主な審議活動の内容

- ①環境基本計画の策定および変更に関する審議
- ②環境の保全等に関する重要事項の審議

任 期 令和3年6月1日から
令和5年5月31日（2年間）

募集人数 4人

資 格 20歳以上で町内にお住まいの人会 議 年に1、2回を予定

申込期限 令和3年3月12日(金)

申込用紙 住民環境課でお渡しします。また町ホームページからダウンロードもできます。

問合せ先 住民環境課 ☎34-8708

統計調査員を募集します

町では、国が実施する各種統計調査に従事して下さる統計調査員を広く募集しています。

統計調査員は、調査が実施されることに、国または都道府県から任命され、調査票の配布、回収や回収した調査票の点検、整理などの業務に従事します。

調査の内容、受け持ちの件数などにより、報酬が支払われ、報酬額は、1調査あたり概ね3万～5万円程度です。興味のある人はお気軽にお問い合わせください。

「今後予定されている統計調査」

調査名 令和3年経済センサス活動調査

調査日 6月1日時点

調査対象 町内すべての事業所

問合せ先 情報統計室 34-8701



コンビニ交付サービス停止のお知らせ

メンテナンス作業のため、コンビニエンスストアなどでの戸籍などの交付サービスを停止いたします。

利用者のみなさんには、ご迷惑をおかけしますが、ご理解をお願いします。

日時 2月18日(木) 午後5時30分～終日

停止するサービス

- ・戸籍証明書の交付
 - ・戸籍の附票の交付
 - ・本籍地への戸籍証明交付利用登録申請サービス
- 問合せ先** 住民環境課 ☎34-8708

第14回 めくもりコンサート

町文化協議会主催の「めくもりコンサート」を開催します。町内で活動されている音楽団体によるアットホームなコンサートです。今回は新型コロナウイルス感染防止に努めながら、練習を重ねてきました。日頃の練習成果をお聴きください。

日時 2月21日(日) 午後0時30分 開場 午後1時 開演

場 所 越前町生涯学習センターカメラアホール

出演団体 大正琴 琴城流大正琴（福井水仙会） 水仙グループ・みやび会

合奏

まりんばみゅーじっくばーてぃー！ トロピカーナ越前 音楽ボランティアさくらんぼの会 フォークDEパス タ 邦楽 POLLO音、S O T A

定 員 250人

入 場 料

無料（入場整理券が必要です） ※入場整理券は、越前町生涯学習センター、宮崎・越前・織田コミュニティセンターで配布します。

問合せ先 生涯学習課 ☎34-2000



▲トロピカーナ越前



▲大正琴水仙グループ

高齢運転者安全装置設置補助金のお知らせ

町では、高齢者のアクセルとブレーキの踏み間違いによる交通事故を防止するため、後付けできる安全運転支援装置の購入および取付費用を補助しています。

補助は今年度で終了となりますので、希望される方はお早めに申請をお願いします。

対象者 次の①から③すべてに該当する人

- ①町内に住んでいる満70歳以上の人で自動車税および町税の滞納がない人
- ②国の補助制度（サポカー補助金）対象機種を取付けた人
- ③自動車検査証の所有者、または使用者の氏名と、補助対象者の運転免許証に記載されている人と同一であること

補助対象経費 安全運転支援装置の購入および設置にかかった経費のうち、サポカー補助金を差し引いた額

※1人につき補助台数は1台となります。

問合せ先 防災安全課 ☎34-8721

農業者を応援する農業者年金に加入しましょう

農業者なら広く加入できます。

60歳未満の国民年金第1号被保険者で、年間60日以上農業に従事する人であれば、どなたでも加入できます。農地を持たない農業者や家族従事者でも加入できます。

保険料が自由に選択でき、**全額社会保険料控除の対象になります。**

保険料を月額2万円から最高6万7千円まで、千円単位で選択できます。また、加入後でもいつでも見直すことができます。保険料は全額が社会保険料控除の対象となり、年金受給の際には、公的年金等控除の対象となります。

国からの保険料補助があります。 一定の要件（認定農業者など）を備えた農業者に対し、保険料の2割から5割の国庫補助があります。

問合せ先 越前町農業委員会（農林水産課内） ☎34-8704

プラントピア イベント情報

ポタニカルフォト展 写真家、宮誠而氏のポタニカルフォトの新作を展示いたします。

ポタニカル・フォトとは「ポタニカル」は「植物学的」という意味です。ポタニカル・アートは、植物の姿を正確、精密に描いた絵画で、西洋で発展し、植物図鑑にも用いられています。写真はありのままの姿を写すのに適しているように思えますが、フィルムでの撮影には様々な制約があつて繊細な部分の表現は困難でした。しかし、近年では、デジタルカメラの発達によって、精密な撮影が可能となりました。



▲ハクサンイチゲ

日 時 1月30日(土)～3月8日(月) 午前9時～午後5時まで

場 所 植物館1階 第1研修室

（入園受付は午後4時まで）

参加費

500円（別途入園料が必要です） ※一日最大15人までとさせていただきます。



ひなまつりクラフト作り「桃色ひなまつり」 親子で楽しむクラフト作りを開催します。八角形の杉板(13cm)に木の実やドライフラワーを使って、お内裏さまとお雛さまを作りましょう。

※予約制となりますので、お電話にてお申し込みください。

日 時 2月6日(土)～2月28日(日) 午前9時～午後3時(要予約) ※当日予約可(火曜休園)

入園料 一般 310円 中高生 200円 小学生 100円

問合せ先 福井総合植物園プラントピア ☎34-1120

第62回 **こちら健康増進係**

Health Promotion engagement
みなさんの健康づくりを応援します！

「健康チャレンジ講座」参加者募集！

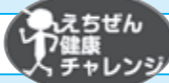

体組成計で筋肉や脂肪の量などを測定します。ご自身に合った健康づくりを考えていきましょう。

- 日時** 2月17日(水) 午後1時20分～3時
- 場所** 越前町生涯学習センター カメリアホール
- 内容**
 - 体組成成分計測(筋肉や脂肪の量が分かります)
 - ※心臓ペースメーカーなどがある人は計測できません。
 - 体組成成分計測結果説明と運動指導、食と栄養の話
- 参加費** 無料
- 定員** 20人
- 申込み** 健康保険課(☎34-8710)でご予約ください
- ※この講座の参加で、えちぜん健康チャレンジのポイントが獲得できます。

「えちぜん健康チャレンジ」ポイント交換はお済みですか？
交換の期限は3月31日までです！



「えちぜん健康チャレンジ」ポイントカードをお持ちの人で、健診受診・30日間の健康づくり実践・健康講座受講などに取り組み、100ポイントを超えている人は記念品と交換の手続きをしてください。

- 記念品**
 - けんしん受けま賞 次年度使える集団けんしん助成券………1,500円分
 - えちぜん町で買いま賞 越前町商業振興協同組合で使える商品券…1,000円分
 - ポイント交換場所** 健康保険課、宮崎・越前・織田コミュニティセンター
 - 申請時に持参する物** えちぜん健康チャレンジポイントカード、ポイント獲得に必要な証明書類
- 問合せ先 健康保険課 ☎34-8710



町では、65歳以上を対象に寝たきりや要介護状態にならないために、介護予防事業を実施しています。その中で高齢者の介護予防把握(健康に関する訪問調査)として、町が委託した在宅介護支援センターの職員が訪問させていただくことがあります。

担当地区	センター名	実施事業所	連絡先
朝日	在宅介護支援センター さざんかホール	光道園	☎34-1440
越前	海楽園在宅介護支援センター	海楽園	☎39-1461
宮崎・織田	越前町社会福祉協議会 在宅介護支援センター	越前町社会福祉協議会	☎36-0698



私たちが訪問します！

職員がお伺いした際、健康や介護などのお困り事がありましたら、遠慮なくご相談ください。また必要に応じて、ご本人・ご家族の同意があれば介護予防教室のご案内や介護サービス利用について説明をさせていただきます。なお、訪問により知り得た個人情報は地域包括支援センターで管理されますが、ご本人やご家族の同意がない限り、第三者に提供することはありません。

問合せ先 地域包括支援センター ☎34-8729

2021年
2月

2/6日～3/3日

古き良き ひな人形展



期間限定
特別呈茶

女の子の幸せを願い贈られたお雛様。昭和10年代から現代までの様々なひな人形の段飾りなど約300体を展示します。量敷きの古民家でゆっくりとご観覧いただけます。

- 期間** 2月6日(土)～3月3日(水)
- 時間** 9:00～17:00(最終入館16:30)
- 場所** 越前古窯博物館 旧水野家住宅
- 料金** 無料

- 期間** 2月6日(土)～3月3日(水)
- 時間** 9:00～16:30
- 場所** 越前古窯博物館 旧水野家住宅
- 料金** 600円

問合せ先 福井県陶芸館 ☎32-2174

2/6日～3/3日

越前 陶びな展



越前焼作家が手作りした「やきもの」のひな人形を展示販売します。温かみのある可愛い陶びなをお求めいただけます。

- 期間** 2月6日(土)～3月3日(水)
- 時間** 9:00～17:00(最終入館16:30)
- 場所** 福井県陶芸館資料館ロビー
- 料金** 無料

問合せ先 福井県陶芸館 ☎32-2174

2/13日・2/14日

陶芸村の手作りバレンタインDAY

バレンタインの特別なプレゼントを陶芸村で作ってみませんか？

DAY 1 越前焼に愛を刻むホットチョコスプーン

越前焼のスプーンにルーターで愛のメッセージを彫り込み、甘いチョコレートで包んでプレゼント。温かいミルクに溶かせば、サプライズメッセージが浮かび上がります。

- 期間** 2月13日(土)
- 受付時間** 10:00～15:00
- 所要時間** 約1時間30分
- 料金** 1個 800円
- 定員** 40人(事前予約優先)
- ※当日受付は、混み具合により体験できない場合もあります。

DAY 2 焼きドーナツにチョコデコレーション

2種類の焼きドーナツにチョコをかけてクランチやチョコペンでデコレーション。1つはラッピングしてプレゼントに、もう1つはその場で温かいお飲み物と一緒に楽しみください。

- 期間** 2月14日(日)
- 開始時間** 10:00～、13:30～
- 所要時間** 約1時間
- 料金** 1,500円(2個製作、お飲み物付き)
- 定員** 各回15人(事前予約優先)

問合せ先 福井県陶芸館 ☎32-2174

2/21日

越前焼のおしゃれなキッチン・ミニプランター



キッチンの窓辺にぴったり！おしゃれなミニプランターを越前焼で作ります。5月にはプランター作り参加者限定のハーブの寄せ植え体験開催。

- 期間** 2月21日(日)
- 時間** 10:00～、14:00～
- 場所** 福井県陶芸館 陶芸教室
- 料金** 2,500円
- 定員** 各回20人(事前予約優先)

問合せ先 福井県陶芸館 ☎32-2174

2/28日・3/7日

春到来！お花の和菓子作り



待ちわびた春の到来、あちらこちらで花が咲きだします。和菓子作りの色々な手法で春の花を咲かせましょう。

- 期間** 2月28日(日)、3月7日(日)
- 時間** 13:30～、15:30～
- 場所** 越前古窯博物館 天心堂
- 料金** 1,500円(生菓子2個制作 お抹茶付き)
- 定員** 各回15人
- 特別講師** 菓子処 江雲堂
- 持ち物** エプロン、三角巾、タオル

問合せ先 福井県陶芸館 ☎32-2174

2/7日

窯元接客DAYとSNSフォローでじゃんけん対決！

若手作家が作品の説明や想いを語りながら接客する「窯元接客DAY」。普段とは違うおもてなしをお楽しみいただけます。SNSで「越前焼の館」をフォローして、じゃんけん対決ができます。勝てばキャッシュバック!?のチャンス！

- 担当窯元** 竜仙窯 岩間竜仁 椿窯 五島彩子 踏青舎 泉直樹
- 日時** 2月7日(日) 9:00～17:00
- 場所** 越前焼の館

問合せ先 越前焼の館 ☎32-2199

福井県陶芸館・越前古窯博物館 ☎32-2174



開館時間/9:00～17:00(最終入館は16:30)
休館日/月曜(祝日を除く)、祝日の翌日、年末年始

越前陶芸村文化交流会館 ☎32-3200

平日9:00～17:00

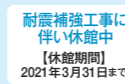

耐震補強工事に伴い休館中
【休館期間】
2021年3月31日まで

越前焼の館 ☎32-2199

開館時間/平日10:00～16:00
土日祝9:00～17:00
休館日/年末年始のみ



“わづみ館” からこんにちは



作品介绍

織田地区下河原にある「わづみ館」は、明るく楽しい雰囲気の中で、気軽に「越前焼」の陶芸体験ができる施設です。

今回は、利用者みなさんが製作した、ほっこり癒される作品、生活の中で使える器をご紹介します。あなただけのオリジナル作品と一緒に作ってみませんか。



「灯りとり・ティーカップセット」
加藤 美智子
(越前市)



「オリジナルカップ・一輪挿し」
西浦 正夫
(越前市)



「灯りとり」
佐野 久代
(福井市)

問合せ先 わづみ館 ☎36-1922

図書館だより

意外と知らない地元の昔話を読んでみよう

長年、語り継がれてきた昔話。町内にもたくさんの昔話があります。地元どんな昔話が伝わっているのか、詳しいストーリーは知らない、忘れてしまったというお話も多いはず。不思議でおもしろい昔話を読んでみましょう。

2月は寒い日が続くので、暖かな家の中での読書は、3密防止にもなります。本の予約は町立図書館ホームページからできますので、ぜひご利用ください。

地元の昔話おすすめ本

- 朝日のむかし話……………朝日町ふるさとづくり運動実行委員会
- こどものむかしばなし……………宮崎村伝説 宮崎村
- 越前町のむかし話……………(旧)越前町民話編集委員会
- 織田のむかし話……………織田町民話編集委員会
- 読みがたり福井のむかし話……………福井のむかし話研究会/編



臨時休館のお知らせ

「蔵書点検」を行うため、下記の期間休館します。ご理解とご協力をお願いします。

越前分館 2月8日(月)～12日(金) 宮崎分館 3月8日(月)～12日(金)

※休館中の本の返却は、返却ポストをご利用いただくか、開館している町立図書館または分館をお願いします。詳細は図書館ホームページや館内のお知らせでご確認ください。

問合せ先

町立図書館 ☎34-0395 越前分館 ☎37-7713
宮崎分館 ☎32-7713 織田分館 ☎36-2288



子育て世代包括支援センターだより

冬に流行しやすい感染性胃腸炎について

冬は気温が低く空気が乾燥するため、ウイルスなどの病原菌が広がり、また寒くなると免疫力や体力が落ちやすくなるため、感染症にかかりやすくなります。

今回は、家族内で広がるととても厄介な感染性胃腸炎についてご紹介します。子どもは大人より体が未熟なために重症化しやすくなりますので、日ごろからご家庭で感染予防に取り組みましょう。

	ノロウイルス	ロタウイルス
発症年齢	すべての年齢	乳幼児に多い
特徴	潜伏期間1～2日、1～2日で軽快	潜伏期間2～4日、3～8日で軽快
症状	おう吐、吐き気、下痢、発熱	白っぽい下痢、39度以上の発熱や腹痛
感染経路	経口感染(便、おう吐物) 飛沫感染(おう吐のしぶき、おう吐物が乾燥して空気中に浮遊する)	
予防方法	①こまめな手洗い、換気、マスクの着用 ②食材は85℃、1分以上加熱する ③流行期には人混みを避ける ④ロタウイルスには、生後2か月からワクチンがあります ⑤感染を広げないために吐物や便を適切に処理しましょう 汚染した衣類や場所は、次亜塩素酸ナトリウム(市販の漂白剤)0.02%で消毒する。 (ノロウイルスにはアルコール消毒が効きません) ※0.02%の消毒液は、500mlの水に、2mlの原液で作ります。 ※作った消毒液は、使い切りましょう。	

問合せ先 子育て世代包括支援センター ☎34-8821

こころとからだのカレンダー

◆休日当番医(午前9時～午後5時)

2月7日(日)	織田病院	☎36-1000
2月11日(木)	織田病院	☎36-1000
2月14日(日)	伊部病院	☎34-0220
2月21日(日)	織田病院	☎36-1000
2月23日(火)	織田病院	☎36-1000
2月28日(日)	両林医院	☎37-0005

※変更になる場合があります。受診前にご確認ください。

◆心をいやす相談会(予約制)

2月16日(火)	午前9時30分～正午	朝日保健センター(朝寿殿)
----------	------------	---------------

※電話相談になる場合があります。

♥1歳6か月児健診

2月4日(木)	午後1時～4時	織田コミュニティセンター
---------	---------	--------------

♥2歳児歯科健診

2月9日(火)	午後1時30分～4時	織田コミュニティセンター
---------	------------	--------------

♥すまいる教室(予約制)

2月15日(月)	午前10時～11時30分	朝日保健センター(朝寿殿)
----------	--------------	---------------

♥離乳食教室・前期(予約制)

2月16日(火)	午前9時30分～正午	織田コミュニティセンター
----------	------------	--------------

♥助産師さんとの座談会

2月17日(水)	午前9時30分～正午	織田子育て支援センター
----------	------------	-------------

♥5歳児健診

2月25日(木)	午後1時～4時	織田コミュニティセンター
----------	---------	--------------

◆くらしの困りごと相談会(予約制)

2月2日(火)	午後1時～4時	越前地域福祉センター
2月16日(火)		宮崎コミュニティセンター

◆介護おはなし会(予約制)

2月24日(水)	午後1時30分～2時30分	社会福祉センター
----------	---------------	----------

◆子育てサロン

毎週水、金	午前9時30分～11時30分	社会福祉センター
-------	----------------	----------

◆わいわい広場(子育てサロンのお部屋開放)

毎週水、金曜日	子育てサロンの後 午後2時まで	社会福祉センター
第1～4土曜・祝日	午前9時30分～午後2時まで	社会福祉センター

問合せ先 ◆健康保険課 ☎34-8710
♥子育て世代包括支援センター ☎34-8821
◆越前町社会福祉協議会 ☎34-2388



学芸員 M E子

越前町の指定文化財を訪ねよう91

『黄檗版一切経』編 ⑮

E子 こんにちは。
 こんには。今回も続けていきましょう。
 もともと口受によって伝えられてきた
 経典は、後に貝葉に書きとめられるよ
 うになります。

E子 貝葉とは何でしょう？

学M 貝葉は貝多羅葉ともいい、ヤシの一種で
 ある植物の葉のことです。インドでは文
 書や手紙を書く際に、紙の代わりに貝葉
 を用いていました。

E子 いつ頃から、経典が貝葉に書かれるよう
 になったのですか？

学M 正確な時期は分かっていますが、紀元
 後一〜二世紀と推定される貝葉の写本が
 見つかっています。少なくとも紀元前
 は経典を貝葉に記していたのでし
 ょう。
E子 ブッダが活躍した時代より、かなり後世
 になりますね。

学M 貝葉に経典を記すようになると、インド
 のガンジス河流域からアフガニスタン
 へと経典が広まっています。

E子 そして、紀元前一世紀に仏教が中国に伝
 わると、中央アジアの言語で表わされて
 いた経典が中国語に翻訳され、漢訳経典
 が成立します。

E子 どのような人が、経典を翻訳していたの
 ですか？
学M 当初は中央アジア出身で、中国で活躍し
 た僧侶たちによって翻訳作業が牽引さ
 れていきました。

インドの言語で書かれた経典を他の言
 語に翻訳することを、「訳経」といいます。
 中国では、後漢(二五〜二二〇)から北宋
 (九六〇〜一二七)の時代まで、およそ
 九〇〇年間にわたって盛んに訳経が行
 われてきました。

E子 非常に長い期間ですね。それだけ多くの
 経典がインドや中央アジアから中国へ
 もたらされたのですか？

学M 訳経される経典のすべてが新しいもの
 とは限りません。

例えば、私たちになじみの深い経典とし
 て「法華経」があります。「法華経」には
 いくつもの種類があり、もっとも有名な
 のは、鳩摩羅什が翻訳した「妙法蓮華経」
 です。

このほかに、西晋の竺法護が訳した「正
 法華経」、隋代の「添品妙法蓮華経」が知
 られており、ひとつの経典が何回も訳出
 されることがあります。

E子 中国で訳経が始まると、さらに経典の数
 が増えていくのですか？

学M そうです。次回は、偉大な訳経者である
 鳩摩羅什と玄奘をご紹介します。

【参考文献】

佛敎史学会 編『仏敎史研究ハンドブック』
 法蔵館 二〇一七年

なかよしひろば (園開放)

保育所(園)	実施日	電話番号
朝日西保育所	2月は実施しません	34-5602
朝日南保育所	2月は実施しません	34-1614
あさひ保育所	2月は実施しません	34-0081
あさがお保育園	要問い合わせ	34-1110
宮崎中央保育所	2月は実施しません	32-2067
小曾原保育所	2月は実施しません	32-2039
陶の谷保育所	2月は実施しません	32-3014
西徳寺保育園	要問い合わせ	37-1354
四ヶ浦保育園	2月は実施しません	37-0305
織田保育所	2月は実施しません	36-0160
はぎのこども園	要問い合わせ	36-0396
たいら保育園	要問い合わせ	36-0251

※内容などは、各保育所(園)にお問い合わせください。

新しい家族です

(敬称略、1月15日現在)

- 東内郡 上野 吉新 (翔太、男)
- 内郡 塩谷 朔弥 (顕太郎、男)
- 上川去 二宮茉莉都衣 (直弥、女)
- 江波 上平 太陽 (健悟、男)
- 赤井谷 玉木 都和 (史弥、女)
- 丸山 大友 朔仁 (学、男)

おくやみ

(1月15日現在)

- 西田中 橋谷 啓子さん (76歳)
- 西田中 橋谷 正喜さん (92歳)
- 内郡 鷺田 キスさん (97歳)
- 内郡 橘 美和子さん (83歳)
- 田中 進士かづ子さん (96歳)
- 市 加藤きよ子さん (84歳)
- 乙坂 清水ミヨ子さん (90歳)

人口と世帯
 (1月1日現在)

人口 20,940人 (前月より49人減)
 男 10,195人
 女 10,745人
 世帯数 7,240戸

(外国人の人口と世帯数を含んでいます)

- 乙坂 清水ヒナ子さん (97歳)
- 乙坂 清水 馨さん (86歳)
- 小倉 安井 昭子さん (78歳)
- 上糸生 戸田 一義さん (79歳)
- 江波 山下 行雄さん (89歳)
- 江波 谷野 龍夫さん (95歳)
- 江波 田中 史朗さん (87歳)
- 丸満 河合 貞子さん (97歳)
- 梨ヶ平 滝本 藤枝さん (83歳)
- 梅浦 寺田こはるさん (95歳)
- 梅浦 笠原ヨソ工さん (85歳)
- 新保 山本 昌枝さん (88歳)
- 新保 甲 秋男さん (94歳)
- 新保 酒井 夕力さん (85歳)
- 小樟 中橋 保雄さん (74歳)
- 小樟 濱野 正さん (85歳)
- 小樟 石井ミサヲさん (95歳)
- 道口 伊藤 富子さん (66歳)
- 米ノ 山本 清子さん (71歳)
- 米ノ 山本しづ子さん (92歳)
- 高橋 丹原 光英さん (97歳)
- 辻 坊 澄子さん (78歳)
- 下河原 友廣 忠男さん (93歳)
- 上山中 林 嘉代子さん (84歳)
- 赤井谷 山岸よし子さん (92歳)

表紙の写真

この写真は、1月13日に行われた織田地区の一斉排雪作業の様子です。この日は、昼間に北岩倉線、夜間に織田バスターミナル周辺の一斉排雪が行われました。何台もの除雪車で雪を路肩に集め、ロータリー車で排雪あるいは大型トラックに積み込むという作業を繰り返して、道路を拡幅していきました。連日わたり、不眠不休で作業にあたられた除雪車オペレーターのみなさん、本当にお疲れ様でした。



編集後記

今回の特集では、役場窓口のキャッシュレス化の取り組みについてご紹介しました。キャッシュレス決済は、支払いにかかる時間の短縮や売り上げ集計などの業務効率化が図られるだけでなく、感染症対策にも役立ちます。アフターコロナを見据えて、私たちの生活が便利になるのはよいことですが、お金の使い過ぎには注意したいと思うこの頃です。

丹南ケーブルテレビガイド

2月の越前町関連の番組放送予定

たんなんスマイルTV (デジタル091ch)

- 丹南キッズ〜ことばのタイムカプセル〜
西徳寺保育園
【2月20日(土)〜2月26日(金)】
朝日西保育所・朝日南保育所
【2月27日(土)〜3月5日(金)】
- 「Jr.+ (ジュニアプラス)」
熱中！スポーツキッズ
あさひ卓球スポーツ少年団
【2月27日(土)〜3月5日(金)】

- 「越前町いきいき情報局」
①7:55〜 ②12:55〜
③19:55〜 毎日5分間放送中！
住民税申告・確定申告について
【2月1日(月)〜2月12日(金)】
越前町長選挙・越前町議会議員選挙について
【2月13日(土)〜3月5日(金)】

※新型コロナウイルス感染症に関する地域情報番組を放送しています。

※町公式動画チャンネルで、「いきいき情報局」を放送開始日から同時配信！バックナンバーを含め、いつでも「いきいき情報局」がご覧いただけます。



※番組は予告なく変更されることがありますので、ご了承ください。

問合せ先 丹南ケーブルテレビ(株) 番組制作課 ☎51-0101



**マイナンバーカードをもっと普及させたい！
いろいろな方法で申請と交付ができるんです**

マイナンバーカードをもっと取得してもらうため、町では様々な方法で申請と交付の機会を拡大しています。「その機会をもっと知ってもらいたい！」ため、町では、普及促進作戦『大声マイナモード』を実施中です。

作戦1

休日窓口、夜間延長窓口のご案内

マイナンバーカードの申請、お渡しは「日中」「平日」ではありません。月1回の休日窓口、月2回の夜間延長窓口『ナイト・オブ・マイナ』を毎月開催しています。

今月のマイナンバーカード休日窓口は28日(日)、
夜間延長窓口は、5日(金)、15日(月)です。

ご予約は、前開庁日の午後5時までに住民環境課へお電話、
または前日までに予約専用ホームページからお願いします。



予約専用ホームページ (24時間受付できます)



作戦2

宮崎・越前・織田コミュニティセンターでの臨時窓口を開催しています

マイナンバーカードの申請、お渡しは「住民環境課」ではありません。3月まで、宮崎・越前・織田コミュニティセンターでマイナンバーカードの受取・更新ができる臨時窓口を試験的に開設しています。

宮崎・越前・織田コミュニティセンターでの臨時窓口も**必ず事前の予約をお願いします。**

臨時窓口でできるお手続き

- マイナンバーカードの申請
- マイナンバーカードの受け取り
- 電子証明書の更新
- マイナポイントの事前予約 (マイキー ID の設定)



今月の予定は、

- 宮崎コミュニティセンター 24日(水)
 - 越前コミュニティセンター 10日(水)、28日(日)
 - 織田コミュニティセンター 17日(水)
- 午前9時から午後5時までです。

臨時窓口の3月日程はこちら



作戦3

グループでの申し込みがあれば、職員が出張する『きとつけプラン』を受付中です

10人程度のグループ (町内の企業、団体など) でまとめて申請するのであれば、ご希望の時間、場所に職員が出張して手続きを行う『きとつけプラン』を受付中です。

『きとつけプラン』なら、役場に1度も来庁せずに
マイナンバーカードの申請から交付まで完了します。
まずはお電話でご連絡ください。



きとつけプランについて詳しくはこちら



問合せ先 住民環境課 ☎34-8708



今年の3月中に
マイナンバーカードの申請をしたら、
ポイントがもらえる期間が
9月まで延長されるよ

まだ5,000円相当の
マイナポイントを
もらってないのかい？

マイナンバーカードをお持ちの人は、**全員が「マイナポイント」の対象者**です。
対象となるキャッシュレス決済の登録手続きをした後に入金 (チャージ) またはお買い物をするだけで、自動的にポイントが25パーセント上乗せされます。上乗せされたポイントは、普段のお買い物で利用できます。

マイナンバー
カードをゲット



キャッシュレス
決済を準備



アプリでも
ICカードでもOK

対象となる
キャッシュレス
決済サービスは、
「マイナポイント」
で検索

マイナポイント
の登録手続き



マイナポイントの手続きは役場でできます

商工観光課または住民環境課窓口で登録のお手続きの支援を行っています。

また、宮崎・越前・織田住民サービス室でもお手続きが可能です。わからないことは聞きながらお手続きができるので、安心です。15歳未満のお子さんのマイナポイントは、お父さんやお母さんのキャッシュレス決済で登録できます。

マイナポイントの手続きが9月まで延長されました

マイナポイントは、申請期間が9月まで延長されました。

ただし、**マイナンバーカードの申請を3月中にしておかないと対象になりません。**
まだ申請されていない人は、お早目の申請をお勧めします。



マイナンバーカードを持っていない場合は…

まずは、マイナンバーカードの申請と受け取りです。越前町では、日中平日に本庁まで来られない人のための支援も盛りだくさんです。

パイレーツオブ
マイナちゃん

マイナンバーカードで

キャッシュレス決済

『5000ポイント』

ゲット大作戦

マイナンバーカードをもっと普及させたいんです！

ちよつぽのこ

No.8

行ってみよう！子育て支援センター

●織田子育て支援センター●

一緒に子育てを楽しみましょう。お気軽にお越しください。

節分会
(昨年の様子)



ちびっこおに
に変身!!



豆まき遊び



ママが
カメラマン!

スキンシップママ&
ベビーヨガ



最高の
スキンシップ♡



2月のイベント

- 節分会 3日(水)
 - ダンボールハウスを作ろう 8日(月)～10日(水)
 - 助産師さんとの座談会 17日(水)
 - スキンシップママ&ベビーヨガ 24日(水)
- ※事前に予約が必要です。
織田子育て支援センター
までご連絡ください。
☎36-2232

ダンボールハウスを
作ろう



お絵かきも
しちゃう



ねんねアート
(随時)



ハーフ(6ヶ月)
パースデー記念



海土里ちゃん

彩食健美

教えて 第8回
海土里ちゃん

みなさん、こんにちは。越前町食育推進マスコットキャラクターの越前海土里です。
今回は、「小松菜入りクリームシチュー」を紹介します。まだまだ続く寒い日にぴったりの一品です。

小松菜入りクリームシチュー

材料(約5人分)

鶏もも肉	100g	しめじ	30g
ベーコン	2枚	市販のルー	90g (1箱)
小松菜	100g	牛乳	100ml
じゃがいも	240g (中3個)	水	600ml
たまねぎ	300g (中1個半)	サラダ油	大さじ1
にんじん	30g (1/3本)		



作り方

- 鶏もも肉は一口大、ベーコンは1cm幅、小松菜はざく切り、玉ねぎは薄くスライスしにんじん・じゃがいもは2～3cmくらいの角切り、しめじは小房にわけておきます。
- 鍋にサラダ油をひき、中火で①の小松菜以外を入れて炒め、水を加えて野菜が柔らかくなるまで10分ほど煮込みます。
- 火を止め、市販のルーをいれて溶かします。時々かき混ぜながら5分ほど煮込みます。
- 牛乳と小松菜を入れて、全体がなじむまで弱火で約5分煮込んで、でき上がりです。

みどりちゃんのひとこと

小松菜は、野菜の中でもカルシウムが特に多く含まれ、その量はほうれん草の3倍以上もあり、骨粗しょう症の予防に役立ちます。



町ホームページ
http://www.town.echizen.fukui.jp
過去の広報えちぜんも
町ホームページでご覧いただけます。

町ホームページQRコード



(携帯電話用) (スマートフォン用)

町公式動画チャンネルQRコード



(スマートフォン用)