

人と技 みどり 海土里 織りなす 快適なまち

# 広報 えちぜん

Communication Magazine Echizen



## はぎのこども園 ひなまつり会

### イベント・行事の開催について

新型コロナウイルスの影響により、掲載している行事について、やむなく中止となる場合があります。最新の開催状況については、各問合せ先でご確認ください。



越前町

### 特集 Special feature article

- 新型コロナウイルスのワクチン接種について ..... 2～3
- 越前 蟹と水仙の文学コンクール ..... 18～19

2021. 3  
No.194

# 新型コロナウイルスの ワクチン接種について

町では、安全で有効なワクチンが承認され供給できるようになった際に、迅速にワクチンの接種が行えるよう「新型コロナウイルス接種実施本部」を立ち上げ、準備を進めています。

## 新型コロナウイルスの接種には 優先順位があります

ワクチンは徐々に供給が行われることになり、一定の順位を決めて接種を行っていきます。現時点では次のような順で接種を受けていただく予定です。

- ① 医療従事者など
  - ② 高齢者（昭和32年4月1日以前にお生まれの令和3年度中に65歳になる人）
  - ③ 高齢者以外で基礎疾患がある人や高齢者施設などで従事されている人
  - ④ それ以外の人
- ※妊婦を優先するかどうかや、子どもが接種の対象となるかどうかは、ワクチンの安全性や有効性の情報などをふまえて今後検討されます。

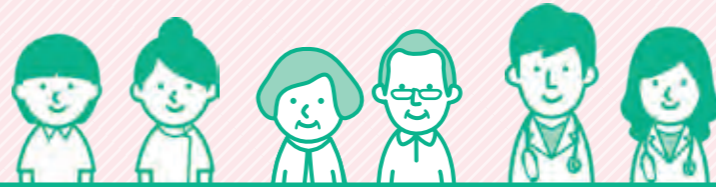

Vaccination schedule

### 接種スケジュール

現在、②高齢者のみなさんへ3月中旬以降に「接種券」が届くよう準備を進めています。接種開始日などのスケジュールは、あらためてお知らせします。

#### 接種を受けるまでの手続きの流れ

- ① 接種の優先順位に従い、町から「接種券」と「新型コロナウイルス接種のお知らせ」が右の封筒が届きます。
- ② 同封のご案内で接種できる場所などをご確認のうえ、接種の予約をしてください。  
※ワクチンの接種は、完全予約制です。予約は、「接種券」の発送に併せて開始しますので、現在は予約することができません。
- ③ ワクチンの接種を受ける際には、「接種券」と「本人確認書類（運転免許証やマイナンバーカード、健康保険証など）」を必ずご持参ください。  
※「接種券」や「本人確認書類」を忘れるとワクチンの接種をすることができません。



#### 接種が受けられる場所

ワクチンの接種ができる場所については、現在、関係団体などと調整していますが、原則として「住所地の医療機関や集団接種会場」になります。  
ただし、次のような事情のある人は、住所地以外で接種を受けていただくことができる予定です。

- 住所地以外の医療機関や施設に入院、入所している人
- 基礎疾患をお持ちで治療中の医療機関が住所地以外の人
- 住所地以外に長期滞在している単身赴任者や学生 など

接種ができる場所や住所地以外での接種方法は、決まり次第、町ホームページや4月以降の広報えちぜんでお知らせします。

みなさんに  
順次新型コロナウイルス  
接種の案内が届きます

## 新型コロナワクチンについての Q&A

### Q なぜワクチンを打つのですか？

**A** ワクチンは感染症に対する免疫をつけたり、免疫を強めるために接種されます。新型コロナウイルスは、まだまだ未知のことが多く、特効薬も開発中の段階です。こうした中で、ワクチンが実際に使われるようになれば、接種した人が感染したとしても、重症化を防ぐことが期待されます。  
また、多くの人が接種を受け、重症者を減らすことは、医療機関の負担を減らすことにつながります。さらに、人口の一定割合以上の人々が免疫を持つことにより、感染症の流行が止まる「集団免疫」の状態になると、社会全体が感染症から守られることとなります。（新型コロナワクチンに「集団免疫」の効果があるかどうか分かるまでには検証に時間を要すると考えられています。）

### Q 接種回数は何回ですか？

**A** 現在、接種が予定されているワクチンは2回接種となる予定です。

### Q 接種費用はかかりますか？

**A** 新型コロナワクチンの接種は、誰でも無料で受けることができます。

### Q 接種は強制ですか？

**A** 新型コロナワクチンの接種は、強制ではありません。国や町、医療機関が提供する情報をご確認されたうえで、接種を受ける人が同意する場合に限り接種が行われます。予防接種を受ける人には、予防接種による感染症予防の効果と副反応のリスクの双方について理解したうえで、自らの意志で接種を受けていただきます。  
病気の治療中や体調に不安のある人は、かかりつけ医にご相談のうえ、接種を受けるかお考えください。



### Q 副反応が心配なのですが？

**A** ワクチン接種後は、接種部位の腫れや痛み、発熱、頭痛などの副反応が起こることがあります。治療を要したり、障がいが残るほどの重度なものは、極めて稀ですが、副反応が起こる可能性を無くすることはできません。開発中の新型コロナワクチンの副反応については、現在、どのようなものが起こりうるか確認が進められているところです。日本への供給を計画している海外のワクチン（ファイザー社、アストラゼネカ社、モデルナ社、ノババックス社のワクチン）では、接種部位の痛みや頭痛、倦怠感、筋肉痛などが現時点で報告されています。詳しくは、厚生労働省のホームページをご覧ください。



### Q 副反応が起きた場合の補償はどうなりますか？

**A** 一般的に、ワクチン接種の副反応による健康被害（病気になったり、障がいが残ったりすること）は、極めて稀ではあるものの、避けることができないことから、救済制度が設けられています。予防接種法に基づく救済制度では、予防接種によって健康被害が生じ、医療機関での治療が必要になったり、障がいが残った場合には、医療費や障がい年金などの給付が受けられます。新型コロナワクチンの接種についても、同様の救済制度を受けることができます。



問合せ先 新型コロナワクチン接種実施本部 ☎34-1230

「包括的連携協定」を締結しました

北陸電力・日本郵便

2月8日、北陸電力株式会社および北陸電力送配電株式会社と「包括的地域連携に関する協定」を締結しました。

また、2月12日には、町内郵便局8局および鯖江郵便局と「包括的連携に関する協定」を締結しました。

包括的連携協定とは、町と各事業者が緊密な連携と協力により、地域が抱える課題やニーズに対応し、地域の発展に寄与することを目的として締結する協定です。

締結した協定に基づき、北陸電力および北陸電力送配電とは、災害発生時の電力確保や停電復旧作業時の障害物除去での連携、小中学校で環境・エネルギーに関する出前授業などを行っていく予定です。

町内郵便局8局および鯖江郵便局とは、道路損傷などの情報提供に加え、クマなどの有害鳥獣の情報提供や空き家の情報提供などを行っていく予定です。

それぞれの企業で培われたノウハウとネットワークを活用して、地域の産業・観光の振興や定住人口の確保などを連携して取り組むことで、「町民一人ひとりが幸せを実感し、誇りをもって充実した人生を歩み続けることができる」と越前町」を目指します。



▲左から北陸電力(株)川原丹南支店長、内藤町長、北陸電力送配電(株)古田福井支社長



▲左から別所郵便局長、内藤町長、平田鯖江郵便局長

第二次越前町総合振興計画後期基本計画を策定しました

町では、平成28年3月に「第二次越前町総合振興計画」を策定し、将来像である「人と技海土里織りなす 快適なまち 越前 E-town brand」のさらなる躍進の「の実現を目指し、様々な施策を展開してきました。

総合振興計画は、基本構想と基本計画から構成され、基本構想は平成28年度から令和7年度までの10年計画ですが、基本計画はその実効力を高めるため、前期5年・後期5年の二期に分けて計画期間を定め、施策を位置づけています。

令和2年度で前期基本計画の期間が終了することから見直しを行い、後期基本計画の策定作業を進めてきました。

2月8日に総合振興計画審議会からの提言を受け、令和3年度から始まる「第二次越前町総合振興計画後期基本計画」を策定しました。

後期基本計画は、前期5年間のまちづくりの課題や昨年実施した「町民意識調査」の結果などを踏まえつつ、新たに3つの視点を加えました。

将来像の実現に向けて、地域の課題を克服し、町民のみなさんが幸せに暮らし続けられるまちづくりを目指して、様々な施策や事業を積極的に進めていきます。



▲内藤町長に提言書を手渡す高田副会長

後期基本計画の主な視点

- 【視点1】 「第2期越前町総合戦略」との連携
- 【視点2】 感染症対策の推進
- 【視点3】 SDGs（持続可能な開発目標）の取組み

福井県小学生地区選抜対抗バレーボール大会

1月17日、鯖江市総合体育館で、福井県小学生地区選抜対抗バレーボール大会が行われました。この大会は、県内の各ブロックから選抜された6年生でチームを構成し、男女5チームが総当たりで白熱した試合を行いました。

男子は鯖江・丹生ブロックが見事優勝、女子も準優勝に輝きました。

男子大会結果

優勝 鯖江・丹生ブロック  
準優勝 南越ブロック

女子大会結果  
優勝 福井ブロック  
準優勝 鯖江・丹生ブロック

鯖江・丹生ブロック（町内メンバー14人）  
男子  
丹羽 優太（朝日小学校）  
牧田 航（朝日小学校）  
向富 樹生（宮崎小学校）  
高原 瑠絆（宮崎小学校）  
山内 湧月（宮崎小学校）  
山内 陸翔（宮崎小学校）  
牧田 湊真（四ヶ浦小学校）  
大佐々弘毅（城崎小学校）

女子  
平田 真麻（糸生小学校）  
坂本 莉渚（宮崎小学校）  
中西 心音（宮崎小学校）  
横田 実音（宮崎小学校）  
京谷 百花（四ヶ浦小学校）  
小辻 真生（織田小学校）



▲優勝した男子チームのみなさん



▲準優勝した女子チームのみなさん

「自助・共助・協働」の防災のまちを目指して

2月9日、越前町役場で「防災士エキスパートえちぜん」の研修会が開かれ、町内の防災士28人が参加しました。これは地域の防災リーダーである防災士のスキルアップを目的に開かれたもので、防災士のみなさんは気象情報やコロナ禍での避難所対応について熱心に聞き入っていました。

福井地方気象台の防災管理官の講演では、気象庁などが発表する情報を正しく理解するためのポイント、インターネットやテレビのデータ放送を活用した情報の取得のしかたなどがわかりやすく解説されました。

「防災士エキスパートえちぜん」では、今後も研修会や訓練を重ね、自主防災組織の育成や区単位の防災活動の支援を行ってまいります。



▲気象情報の利活用について学ぶ防災士のみなさん

第8期介護保険事業計画・高齢者福祉計画を提出しました

町では、現在の計画を引き継ぎ、高齢者が住み慣れた地域や家庭で健康に暮らし続けられる体制づくりに向け、第8期計画（令和3年度から3年間）の策定を進めてきました。

計画策定にあたり、高齢者の生活状況やニーズ、在宅介護者の状況などを把握するためのアンケート調査を行い、4回の策定委員会を開催しました。

今回の計画は、「歳をとっても安心して暮らせるまちえちぜん」を支え合い、助け合いの地域づくりを基本理念として策定され、2月15日に大橋直之委員長と城戸恵美子副委員長から内藤町長に計画書が手渡されました。



▲計画書を提出する大橋委員長と城戸副委員長

「防災士エキスパートえちぜん (BEE)」とは

町内に在住または勤務する防災士の集まりです。「自助・共助・協働」による防災を進めるため、研修や訓練を行っています。興味のある人は、防災安全課（☎34-8721）までお問い合わせください。



Information from fire department



## 消防署からのお知らせ

### 春の火災予防運動

3月20日(土)～26日(金)

住宅火災によって毎年多くの方が亡くなっており、その半数が「逃げ遅れ」によるものです。火災は住宅などの財産だけでなく命をも奪う恐ろしいものです。住宅火災の発生や逃げ遅れを防ぎ、命を守るために、日頃から取り組むべき「住宅防火7つのポイント」を紹介します。

#### 住宅防火 7つのポイント

##### 3つの習慣

- ① 寝たばこは、絶対やめる。
- ② ストープは、燃えやすいものから離れた位置で使用する。
- ③ ガスコンロなどのそばを離れるときは、必ず火を消す。



##### 4つの対策

- ① 逃げ遅れを防ぐために、住宅用火災警報器を設置する。
- ② 寝具、衣類及びカーテンからの火災を防ぐために、防災品を使用する。
- ③ 火災を小さいうちに消すために、住宅用消火器等を設置する。
- ④ お年寄りや身体の不自由な人を守るために、隣近所の協力体制をつくる。

#### 住宅用火災警報器の点検をしましょう

本体から出ているひもを引くか、ボタンを押したとき、警報音または音声鳴れば正常です。ご家庭に設置の住宅用火災警報器が正常に作動するのか、実際にどんな警報音が鳴るのかを家族で確認しましょう。

##### あれっ？音が鳴らない…

次のことを確認しましょう

- 電池はきちんとセットされていますか？
- 住宅用火災警報器の寿命が過ぎていませんか？  
(本体の寿命は10年が目安です)

住宅用火災警報器は、本体にもセンサー部分等に寿命があります。点検時に音が鳴らないときは、電池切れか本体の寿命により、故障している場合がありますので、その際は交換を行ってください。

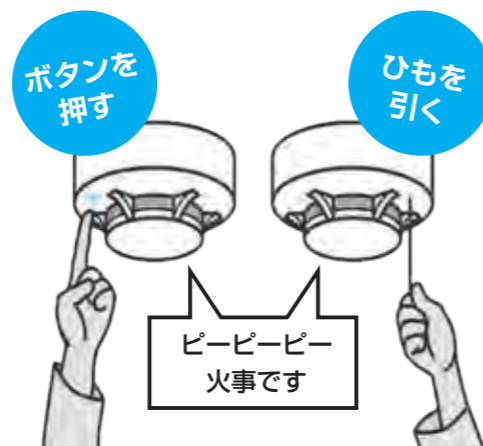

問合せ先 鯖江・丹生消防組合消防署



丹生分署 ☎36-0119  
朝日分遣所 ☎34-0119  
越前分遣所 ☎37-0119  
<http://www.fd-sabaenyu.jp/>



#### マイナちゃんの1ポイントマイナンバー 休日窓口のお知らせ

今月のマイナンバーカード休日交付窓口は28日(日)、夜間延長窓口は5日(金)、15日(月)です。ご予約は、前開庁日の5時までに住民環境課へお電話(☎34-8708)、または予約専用ホームページからお願いします。



## 男女共同参画・人権のつどい Vol.52

### 男女共同参画気づき事業 in 萩野小学校

1月15日、萩野小学校5年生を対象に気づき事業を開催しました。

落語家のはやおき亭貞九郎先生に、「学んでみよう！男女共同参画」をテーマに授業をしていただきました。

「男だから」「女だから」と決めつけしないで、自分らしく、男女がお互いの個性を大切に、協力しあって生活するにはどうしたらよいかを、落語を通して分かりやすく、そして面白く話してくれました。



▲はやおき亭貞九郎氏

萩野小学校の児童のみなさんの感想を一部ご紹介します。

- これまで、保育園の先生は女の人で、トラックの運転手さんは男の人だと思っていたけれど、どの仕事も性別は関係ないことがわかりました。
- 今は男女関係なく、いろいろなことができていて、女性は昔とちがって差別されるのではなく、男性と同じあつかいをされていていい時代だと思います。



▲熱心に話を聴く萩野小学校の児童のみなさん

問合せ先 男女共同参画・人権室 ☎34-8715

## 3月7日(日)は 越前町長選挙・越前町議会議員選挙の投票日です。

投票にお越しの際は、マスクを着用し、手指の消毒にご協力をお願いします。



問合せ先 越前町選挙管理委員会(総務課内) ☎34-8700

### 工事等発注一覧(予定価格250万円以上) 1月16日～2月15日

工事等名	地係	請負金額	請負業者名	主管課
令和2年度 越前地区防災行政無線(同報系)整備工事	越前地区	345,840,000	(株)ほくつう福井支社・(株)大生 令和2年度 越前地区防災行政無線(同報系)整備工事 特定建設工事共同企業体	防災安全課
令和2年度 越前陶芸村文化交流会館トイレ改修工事	小 曾 原	9,900,000	國成建設(株)	商工観光課
令和2年度 中村橋補修工事	織 田	15,301,000	山中建設(株)	建設課
令和2年度 町道中部縦断線消雪施設整備事業送・散水管布設工事(その2)	江 波	11,055,000	國成建設(株)	建設課
令和2年度 町道中部縦断線消雪施設整備事業送・散水管布設工事(その3)	江 波	11,704,000	木村建設(株)	建設課
令和2年度 小中学校屋内運動場トイレ改修工事設計業務委託	天王ほか	3,290,540	一級建築士事務所 松アトリエ	学校教育課



#### 持ってほしーな マイナちゃんの「マイナンバーカードは、〇〇の人におすすめ！」

今月は、「つくろうかどうしようか迷っているみなさん」にオススメ。3月中に申請をしておかないと、5000円分のお買い物で利用できるマイナポイントがもらえなくなります。後になってからつくるなら、今申請する方がだんぜんお得です。

交通災害共済に加入しましょう

福井県市町総合交通災害共済の令和3年度加入者の受付を行います。

共済期間

4月1日～翌年3月31日  
※途中加入の場合は、掛け金納入の翌日から

共済掛金

一人あたり年5000円

申込みの方法

3月中旬に、各地区の区長を通じて加入申込書を配布しますので、加入者欄に丸印を記入し、掛金を添えて左記へ申し込んでください。

- ・各地区の区長
- ・防災安全課、各住民サービス室
- ・県内の福井銀行

見舞金の額

2万円～100万円

見舞金の対象

- ①自動車・自動二輪車・自転車・電車・バス・旅客船・旅客機など、交通機関の運行に伴う事故
- ②身体障がい者用の車いすなどを道路上で使用中に起きた事故

※日本国内で発生した事故で、1週間以上の治療を要する障がいから対象になります。

※事故発生時の状況によっては対象にならない場合がありますので、防災安全課でご確認ください。

見舞金の請求時に必要な書類

加入者証、交通事故証明書、診断書(組合指定)、自賠責保険における診断書と診療報酬明細書の写し(原本証明があるもの)など

※事故にあつたら、小さな被害でもすぐに警察に連絡し、現場確認をお願いしてください。連絡が遅れると、事故証明が取得できない場合があります。

請求できる期間

事故の当日から2年以内

問合せ先

防災安全課 ☎34-8721



国民健康保険の資格取得・喪失の手続きについて

春は、就職や退職など人生の節目となる季節です。この異動に伴い、みなさんが加入している健康保険が変わる場合がありますので、加入・脱退の手続きを忘れずにしましょう。

手続きが遅れると医療費が全額自己負担になったり、保険税を二重に支払うことにつながるため、異動があった日から14日以内に届出をお願いします。

問合せ先 健康保険課 ☎34-8710

届出が必要なおとき	持参するもの	届出先
社会保険に加入した人 ※国民健康保険を喪失する届出が必要 社会保険を喪失した人 ※退職後、任意継続保険に加入しない人や家族の健康保険の扶養に入らない人などは国民健康保険に入る届出が必要です	・加入した保険の保険証 ・国民健康保険被保険者証 ・本人確認ができるもの (マイナンバーカード、運転免許証など)	健康保険課または 宮崎・越前・織田 住民サービス室

障がいのある人のタクシー初乗り運賃を助成します

町では、重度の障がいのある人にタクシー乗車券を交付し、タクシー利用時の初乗り運賃を助成します。

対象者

障がいの程度が次のいずれかに該当し、町内に住所がある在宅者で、日常的に自動車運転することができない人

【身体】1級、2級(下肢・体幹・視覚)

【療育】A1、A2

【精神】1級、2級

交付枚数

年間24枚を限度とし、年度途中で申請した場合、月割りした枚数になります

交付窓口

福祉課または宮崎・織田・越前住民サービス室

申請に必要な物

印鑑、障害者手帳

問合せ先

福祉課 ☎34-8725

令和3年度 通学支援補助制度は3月1日(月)から申請受付が始まります

対象者

町内に在住し、通学用のバスまたは電車の定期券を購入する18歳以下の高校生の保護者で、町税の滞納がない人

申請者の負担額

月額5,000円(年額最高60,000円)  
※通学ルートなどの条件があります

補助金の額

定期券価格から申請者の負担額を差し引いた額

補助金申請・定期券購入手続き

補助金を受ける場合は、事前に「通学支援補助金定期券購入証明書」の申請が必要です。申請書に生徒手帳(新1年生は、合格通知書)の写し、新2・3年生で利用中の定期券をお持ちの場合は、定期券の写しを添えて公共交通対策室または宮崎・越前・織田住民サービス室に提出してください。

その他

JR定期券とえちぜん鉄道定期券の申請ができるのは、指定する学校に限ります。また、補助対象のJRとえちぜん鉄道定期券(有効期限:令和3年3月まで)を購入し、申請が済んでいない人は3月19日(金)までに申請してください。



詳しくは、町ホームページをご覧ください。  
公共交通対策室までお問い合わせください。

問合せ先 公共交通対策室 ☎34-8722

軽自動車などの廃車手続きは3月31日までに

軽自動車税は、毎年4月1日に軽自動車などを所有、使用している人に課税されます。

車両を解体したり、他人に譲ったりした場合でも、3月31日までに廃車や名義変更の手続きをしていない場合には、車両登録上の持ち主に引き続き課税されます。

手続きについて、詳しくは、各機関にお問い合わせください。

販売店などに手続きを依頼する場合には、手続き完了日を必ずご確認ください。

手続きができる機関

- ・原動機付自転車(125ccまで)、農耕用車両、小型特殊車両、ミニカー
- ・軽二輪(125cc超～250cc)、小型二輪(250cc超)
- ・福井運輸支局(福井市西谷)
- ・☎0776-34-1601
- ・軽自動車(三輪、四輪)
- ・軽自動車検査協会福井事務所(福井市浅水)
- ・☎050-3816-1774

問合せ先

税務課 ☎34-8709

林業退職金共済制度について

林業退職金共済制度(林退共)は昭和57年に発足した林業界で働く人のために国が作った退職金制度です。

事業主が、従事者の働いた日数に応じて掛金となる共済証紙を共済手帳に張り、従事者が林業界をやめたときに林退共から退職金が支払われます。

林業退職共済制度のポイント

- ・掛金は税法上について、法人では損金、個人企業では必要経費となります。
- ・掛金の一部を国が免除します。
- ・雇用事業主が変わっても退職金は企業間を通算して計算されます。

事業主のみなさんへお願い

- ・共済証紙は労働日数に応じて適正に貼付けてください。
- ・共済手帳を所持している従事者が林業界を引退するときは、忘れずに退職金を請求するよう指導してください。

問合せ先

独立行政法人勤労者退職金共済機構  
林業退職金共済事業本部  
☎03-6731-2889

就職関係奨励金の申請忘れはないですか？(平成31年4月1日以降に就職された人へ)

- 越前町Uターン若者就職奨励金**  
越前町に移住して、町内外の事業所で定職に就いた若者に奨励金を交付します。  
**交付対象者①～⑤のすべてを満たす人**  
①県外に1年以上居住し、町に住民票を有する人  
②事業所に正規雇用された人  
③採用から6か月以上継続して雇用されている人  
④採用時の年齢が30歳未満の人  
⑤奨励金の交付を受けてから5年以上町に定住しようとする人  
奨励金の額 1人につき5万円
- 越前町地元大学等卒業生就職奨励金**  
県内の大学や短期大学、専門学校などを卒業し、町内外の事業所で定職に就いた若者に奨励金を交付します。  
**交付対象者①～⑤のすべてを満たす人**  
①町に住民票を有する人  
②事業所に正規雇用された人  
③採用から6か月以上継続して雇用されている人  
④採用時の年齢が30歳未満の人  
⑤奨励金の交付を受けてから5年以上町に定住しようとする人  
奨励金の額 1人につき5万円

問合せ先 就労支援室 ☎34-8705

「職場のトラブル解決・休日労働相談会」を開催します

- 解雇・賃金など、労使関係にお悩みや不安はありませんか。労働問題の専門家(福井県労働委員会委員)が相談に応じます。県内の労働者、使用者、雇用形態を問わず、相談を受け付けます。相談は無料で秘密厳守ですので、お気軽にご利用ください。
- 職場のトラブル解決・休日労働相談会**  
日 時 3月21日(日) 午前9時～正午  
場 所 アオッサ 6階研修室
- 夜間労働相談会**  
日 時 3月23日(火) 午後6時30分～8時  
場 所 福井県庁内会議室 福井市順化公民館
- ※各相談会は事前予約制です。開催日前の金曜日の午後5時までに、電話またはメールでお申し込みください。  
問合せ先 福井県労働委員会事務局 ☎0776-20-0597 メール roui@pref.fukui.lg.jp

第11回 芸能祭

- 町文化協議会主催の「芸能祭」を開きます。町内で活動している太鼓・吟舞・ダンスなど17団体が出演し、日頃の練習成果を発表します。
- 日 時 3月28日(日)正午 開場 午後1時 開演 午後1時  
場 所 カメリアホール
- 出演団体**  
吟舞 宗生流剣詩舞道会  
あさひ・あさひ少年教室・土曜教室  
八田小曽原教室・みやざき子どもあさひ幸若の会・織田  
ハワイアンダンス  
宮崎ハワイアンダンスクワヒヴィイ会  
フラダンスアイアイASHAI  
和太鼓 福井県日吉太鼓  
日舞 藤真会  
キッズダンス  
Angel MARINE  
BE・PEEPS  
キッズダンス朝日
- 伝統芸能**  
八田獅子舞保存会・うぐいす会
- 入場料**  
無料(入場整理券が必要です)  
※入場整理券は、越前町生涯学習センター、宮崎・越前・織田コミュニティセンターで配布します。
- 問合せ先**  
生涯学習課 ☎34-2000



▲八田獅子舞保存会



▲宗生流剣詩舞道会あさひ少年教室

Uターン就職支援セミナー・個別相談会のお知らせ

- 町では、人口減少の抑制と地域経済発展のために、Uターン就職支援セミナー・個別相談会を開催します。県と町の担当者がUターン就職に関する説明、個別相談に応じます。
- 日 時 3月20日(土) 午後1時～
- 場 所 越前町役場2階 会議室
- 対象者**  
・県外に在学中の学生およびその家族  
・県外で働いている社会人およびその家族  
・今後県外の大学などへ進学を予定されている高校生およびその家族  
※ご家族のみの出席も可能です
- 内 容**  
①セミナー 午後1時～1時30分  
・福井県のUターン支援策の説明  
・越前町の支援内容や奨励金の説明  
②個別相談会 午後1時30分～  
・参加者が就職希望の業種に関する企業情報などの提供
- 参加費** 無料
- ※個別相談は3月17日(木)までに、電話でお申し込みください。その他、詳しい内容については町ホームページでご確認ください。
- 問合せ先 就労支援室 ☎34-8705



越前町縁結び講演会のお知らせ

- 独身者の結婚を応援したい人、ご自身やご家族の結婚についてお悩みの人など、結婚についてご興味のあるすべての人を対象に縁結びのヒントを学ぶ講演会を開催します。参加費は無料で、どなたでも参加できますので、お気軽にお申し込みください。
- 日 時 3月14日(日) 午前10時～正午  
場 所 織田コミュニティセンター 多目的ホール  
講 師 水野ひろみ氏  
定 員 先着30人  
申込期限 3月8日(月)
- 講師プロフィール  
福井県認定「地域の縁結びさた」として広く活躍。著作「種活がうまくいかない男性のための本」がAmazonベストセラーランキングで4冠を達成。
- 問合せ先 福祉課 ☎34-8725



10月診療分から子ども医療費助成対象年齢を引き上げます

- 令和3年10月診療分から、子ども医療費助成対象年齢を中学3年生から高校3年生までに拡充します。詳細はあらためて町ホームページや広報えちぜんでお知らせします。
- 問合せ先 福祉課 ☎34-8725



プリントピア 親子で楽しむクラフト作り(イースターエッグハント)

- 親子で楽しむクラフト作りを開催します。卵型の杉板にカラフルに彩られた木の実やドライフラワーを使って、可愛く飾り付けましょう。
- 日 時 3月20日(土)～4月19日(月) 午前9時～午後3時(要予約)  
※当日予約可(火曜休園)  
参加費 500円 (別途入園料が必要です)  
※予約はお電話でお申し込みください。  
※1日最大15人までとさせていただきます。
- 入園料 大人 310円 中学生 200円 小学生 100円
- 問合せ先 越前町立福井総合植物園 プラントピア ☎34-1120



ヨガ講座 参加者募集中

- 大人気の森本御記子先生による楽しいヨガ講座。優しく、丁寧に教えてくれます。肩こり、腰痛、ストレス解消、そしてコロナ禍で疲れた心身もリフレッシュ。初心者も大歓迎です。楽しくヨガを始めてみませんか。みなさまのご参加をお待ちしています。
- 期 間 4月～9月 毎週第1、3金曜日  
場 所 泰澄の杜 午前10時～10時45分  
会 場 費 5500円  
※1回だけの参加も可(1回5000円)
- 問合せ先 泰澄の杜 ☎34-2322

第63回 **こちら健康増進係**

Health Promotion engagement  
みなさんの健康づくりを応援します！

3月は、自殺対策強化月間です

ストレスサインについて知っておきましょう

私たちの心身はさまざまなストレスを受け、ときに症状となってあらわれます。人によって症状のあらわれ方にはパターンがあります。頭痛、耳鳴り、肩こり、飲酒や喫煙の増加など、自分はどうのようなストレスサインがあらわれやすいか把握しておきましょう。ストレスサインに気づいたら、十分な睡眠や休息をとる（脳を休める）、気分転換をするなど、早めの対処が大切です。また、症状が回復せず、日常生活に支障が出る場合は早めに医師の診断を受けるようにしましょう。

つらい気持ちひとりで抱えこまないで…困ったときは相談しましょう

悩みやつらい気持ち、ひとりで解決できない問題が起こったら、とにかく誰かに相談してみましょう。話すことで心は軽くなります。相談相手が見つからない、専門的なアドバイスを受けたい場合は下記をご利用ください。秘密は厳守します。

心をいやす相談会（毎月実施）

- スタッフ** 臨床心理士
  - 内容** 45分間の個別相談  
無料、事前予約が必要です
  - 予約先** 健康保険課
- 3月の開催日は14ページのこのころとからだのカレンダーをご覧ください。

このころ健康相談統一ダイヤル ☎0570-064-556

全国どこから電話をかけても、電話をかけた所在地の公的な相談機関につながります。

**相談先** 福井県総合福祉相談所（ほっとサポートふくい）

よりそいホットライン ☎0120-279-338

全国どこからでもかけられます。専門の相談員が対応します。24時間通話無料です。

**相談先** 一般社団法人 社会的包摂サポートセンター

誰かの心のSOSサイン感じたら…あなたにもできることがあります

心の病気は本人が気づかない場合があります。家族や同僚等の身近な人が、今までとは様子が異なる等の変調に気づいたら、あなたがゲートキーパーになりましょう。（ゲートキーパーとは、下記のように悩んでいる人のそばで寄り添う役割を持つ人のことです。）

**気づき** 家族や仲間の変化に気づいて、声をかける

**傾聴** 本人の気持ちを尊重し、耳を傾ける

**つなぎ** 早めに専門家に相談するよう促す

**見守り** 温かく寄り添いながら、じっくりと見守る

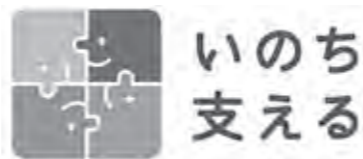

ジェネリック医薬品の使用率について

国は平成29年6月に「令和2年9月までに、後発医薬品の使用割合を80%とし、できる限り早期に達成できるよう、更なる使用促進策を検討する。」と目標を定めました。

越前町では、国民健康保険証の更新時などにジェネリック医薬品希望シールを配布し、ご利用いただいたことで、80%の目標を早期に達成することができました。

これからも、安心安全でお薬代の節約になるジェネリック医薬品をご使用ください。

ジェネリック医薬品の使用率

	越前町国民健康保険	福井県国民健康保険	全 国
平成30年3月診療分	75.6%	73.8%	-
平成31年3月診療分	79.5%	77.4%	74.6%
令和2年3月診療分	82.5%	80.4%	77.4%
令和2年9月診療分(速報)	83.6%	-	78.3%

厚労省公表資料より

問合せ先 健康保険課 ☎34-8710

陶芸村だより

2021年  
3月

**3/1日~4/30日**

**わたしのいらお展**

越前焼の館では2ヶ月ごとに3~4窯元にスポットをあてたプチ個展を開催中。

3、4月は山月窯(村田)、竜仙窯(岩間)、柳瀬陶房(柳瀬)です。

**期 間** 3月1日(月)~4月30日(金)

**場 所** 越前焼の館

問合せ先 越前焼の館 ☎32-2199

**Window Gallery 「てにをは」**

世界と焼物をつなぐ窓辺のギャラリー「てにをは」。作家の想いとお客様をつなぎます。3月、4月は踏青舎(泉直樹)です。

**期 間** 3月1日(月)~4月30日(金)

**場 所** 越前焼の館

**3/5日~4/30日**

**Gallery CUBE ギフトの器 nomu-hamu展**

3月、4月は別れと出会いの季節。いろんな想いを越前焼に託して贈りませんか。家で過ごす時間が多い中、普段使いの器たちをギフト用に集めてみました。

**期 間** 3月5日(金)~4月30日(金)

**場 所** 越前焼の館

**3/6日~31日**

**陶芸教室作品展 土のかたち**

福井県陶芸館の陶芸教室にて作陶に励む人々の作品を展示します。作品の販売もあり、気に入った器はご購入いただけます。

**期 間** 3月6日(土)~31日(水)

**場 所** 福井県陶芸館 ロビー

問合せ先 福井県陶芸館 ☎32-2174

**3/6日~7日** **三陸の粘土で作る越前焼の兜**

通常の手ひねり体験の3倍の粘土を使って、憧れの戦国武将の兜を越前焼で作ります。大物作りで難易度星4つ。

**期 間** 3月6日(土)、7日(日)

**料 金** 4,500円

**時 間** 14:00~

**定 員** 各日15人(事前予約優先)

**場 所** 福井県陶芸館 陶芸教室 **対象年齢** 小学5年生以上

**3/21日**

**窯元接客DAYと SNSフォローでじゃんけん対決!**

若手作家が作品の説明や想いを語りながら接客します。また、窯元接客デーは越前焼の館のSNSフォローで、じゃんけん対決ができます。勝てば、キャッシュバック!?のチャンスがあります。

**担当窯元** 光窯 司辻健司 **日 時** 3月21日(日) 9:00~17:00

やわらぎ工房 清水康江  
踏青舎 泉直樹 **場 所** 越前焼の館

問合せ先 越前焼の館 ☎32-2199

**3/10日** **春の絵手紙教室**

「ハタでいい ハタがいい」がモットーの絵手紙。自分の目で見たままを表現します。日本の伝統色を使って味のある絵手紙を楽しく描いてみませんか?

**特別講師** 神内八重氏 **場 所** 越前古窯博物館 旧水野家住宅

日本絵手紙協会 公認講師・詩人 **料 金** 2,200円 (お抹茶生菓子、春の花付き)

**期 間** 3月10日(水) **定 員** 各回5人(事前予約優先)

**時 間** 10:00~、13:30~

**越前陶芸村文化交流会館 コンサート情報**

**4/4日** **三楽来コンサート**

調律師協会北陸支部が福井県にゆかりのあるアーティストをお招きする「三楽来コンサート」。人気ユニットで贈る名曲アレンジコンサートをとお楽しみください。

**日 時** 4月4日(日) 13:15 開場 14:00 開演

**料 金** 全席自由 1,000円

※新型コロナウイルス感染拡大防止のため、総席数の半分で開催します

**出 演** ピアノ 高橋かほる  
クラリネット 南部匡恵  
マリンバ 平岡愛子

**4/11日** **「館野泉演奏生活60周年」館野泉・ヤン子館野 Duo コンサート with 荒井結**

**日 時** 4月11日(日) 14:00 開場 15:00 開演

**料 金** 全席自由  
前売り3500円 高校生以下2000円  
当日券4000円 高校生以下2500円

チケット購入・お問合せ 越前陶芸村文化交流会館 ☎32-3200

**3/20日祝** **越前和紙のもみ紙イヤリング**

紙漉きから手揉みまで手作業で作られた越前和紙を使いイヤリングを作ります。(ピアスへの変更可)越前和紙の歴史について職人から直接聞くこともできます。

**特別講師** 長田製紙所 **場 所** 越前古窯博物館 旧水野家住宅

長田泉氏、千葉氏 **料 金** 3,200円(お抹茶干菓子付き)

**期 間** 3月20日(土・祝) **定 員** 各回20人(事前予約優先)

**時 間** 10:00~、13:30~

**3/24日** **春のおしゃれなminiバスケット**

手芸用クラフトバンドを編んで小物入れを作ります。初心者でも講師が丁寧にお教えしますので安心です。古民家でゆったりとお楽しみください。

**特別講師** 茨木小代美氏 **場 所** 越前古窯博物館 旧水野家住宅

**期 間** 3月24日(水) 9:30~、13:30~ **料 金** 2,800円 (お抹茶、春の生菓子付き)

**定 員** 各回10人(事前予約優先)

**備 考** 出来上がりサイズ W17.5cm×D9.5cm×H9cm

問合せ先 福井県陶芸館 ☎32-2174

福井県陶芸館・越前古窯博物館 ☎32-2174

開館時間/9:00~17:00(最終入館は16:30)

休 館 日/月曜(祝日を除く)、祝日の翌日、年末年始

越前陶芸村文化交流会館 ☎32-3200

9:00~17:00 ※月曜を除く

越前焼の館 ☎32-2199

開館時間/平日10:00~16:00 土日祝9:00~17:00

休 館 日/年末年始のみ



どん底で聞いた人生応援歌  
十指みな動く体にする感謝

松村 典子  
武藤 久子



あこがれた人はとっくにあの世過ぎ  
あこがれの道へ研鑽積む覚悟

富田コズエ  
渡辺 照子

# “わづみ館”からこんにちは



## 作品介绍

わづみ館は、明るく楽しい雰囲気の中で、気軽に「越前焼」の陶芸体験ができる施設です。今回も利用者のみなさんが製作した作品の一部をご紹介します。製作したものは日常生活の中でも使用することができ、自分で作ることによって陶芸への関心や、器一つ一つへの親近感が深まります。あなただけのオリジナル作品と一緒に作ってみませんか。

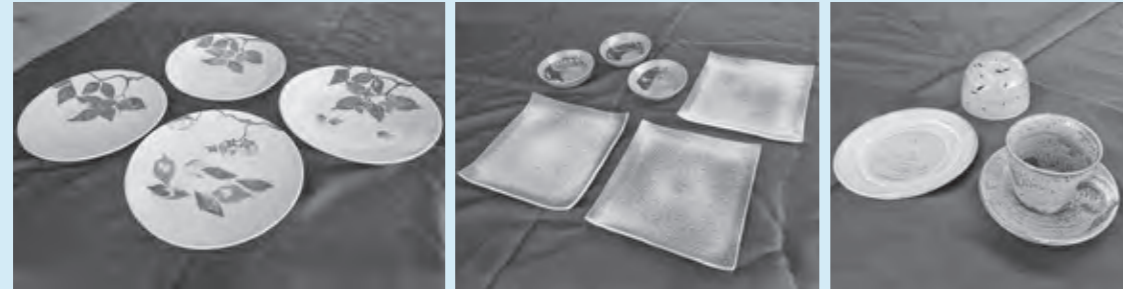

「和紙染付大皿」  
大久保 宇右エ門  
(福井市)

「四角大皿・刷毛目小鉢」  
越田 義昭  
(福井市)

「ティーセット・灯りとり」  
松原 泰子  
(福井市)

問合せ先 わづみ館 ☎36-1922

# 子育て世代包括支援センターだより

## 母子手帳アプリ母子モ「オンライン相談」のご案内

出産、子育てなどの相談がスマートフォン・タブレット・パソコンで、ご自宅からビデオ通話で可能になりました。「新型コロナウイルス感染の心配がない」「外出不要でご自宅から実施可能」「ビデオ通話だから電話よりも伝えやすい」など、気軽に相談しやすくなりました。



### ご利用方法

- ①「母子モ」をダウンロード(町ホームページをご参照ください)
- ②オンライン相談の仮申し込み  
オンライン相談希望の旨を電話でお伝えください。職員とオンライン相談の日程を決定し、仮申し込み完了です。
- ③「母子モ」から予約確定メールを送付  
・母子モ「オンライン相談はこちら」バナーをタップ。  
・メール選択画面が立ち上がるので、該当する相談先をタップ。  
・メールが自動で起動しますので、仮申し込み日時などの必要事項を記入。  
・記入内容に間違いがないか確認のうえ、メールを送信してください。
- ④越前町からメールを受け取る  
後日、越前町から「オンライン相談用の招待 URL」が届きますので、相談当日まで保管してください。
- ⑤予約当日にオンライン相談を行う  
・予約日時に、自治体からメールで届いた「オンライン相談用の招待 URL」をタップ。  
・選択されているマイクとスピーカーに問題なければ「入室」をタップ。  
・相談職員とお互い準備が完了しましたら相談開始です。  
・相談が終了しましたら「退出」をタップしビデオ通話を終了します。

問合せ先 子育て世代包括支援センター ☎34-8821

## 図書館だより

### テーマは「宇宙」

3月20日(土)に、福井県産業労働部産業技術課と福井県民衛星技術研究組合が共催で、県民衛星「すいせん」の打ち上げを予定しています。そのことに合わせて、科学技術分野に限らず、広く「宇宙」について身近に感じていただくため、関連図書のテーマ展示を行います。

見上げた空の向こうに果てなく続く「宇宙」の世界。「読書」という乗り物でその世界を旅してみてください。

### テーマ展示

- 「そら」を見よう!  
3月7日(日)まで 宮崎分館
- 宇宙へ  
3月31日(水)まで 町立図書館、越前分館、織田分館

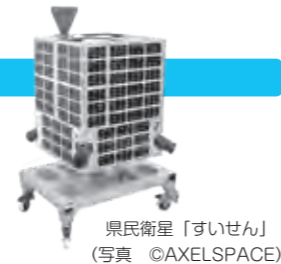

### 町立図書館 臨時休館のお知らせ

蔵書点検を行うため、下記の期間休館します。ご迷惑をおかけしますが、ご理解とご協力をお願いします。

3月15日(月)～19日(金)

※本の返却は、玄関横の「本のポスト」をご利用いただくか、開館している分館をお願いします。

### 問合せ先

町立図書館 ☎34-0395 越前分館 ☎37-7713  
宮崎分館 ☎32-7713 織田分館 ☎36-2288



## こころとからだのカレンダー

### ◆休日当番医(午前9時～午後5時)

3月7日(日)	織田病院	☎36-1000
3月14日(日)	長田内科胃腸科医院	☎32-2774
3月20日(土)	織田病院	☎36-1000
3月21日(日)	織田病院	☎36-1000
3月28日(日)	伊部病院	☎34-0220

※変更になる場合があります。受診前にご確認ください。

### ◆心をいやす相談会(予約制)

3月15日(月)	午後1時30分～4時	朝日保健センター(朝寿殿)
----------	------------	---------------

※電話相談になる場合があります。

### ♥3歳児健診

3月4日(休)	午後1時～4時	織田コミュニティセンター
---------	---------	--------------

### ♥2歳児歯科健診

3月9日(火)	午後1時30分～4時	織田コミュニティセンター
---------	------------	--------------

### ♥マタニティスクール

3月10日(水)	午後1時15分～3時45分	宮崎コミュニティセンター
----------	---------------	--------------

### ♥すくすく教室

3月11日(休)	午前9時30分～正午	織田コミュニティセンター
----------	------------	--------------

### ♥助産師さんとの座談会

3月17日(休)	午前9時30分～正午	朝日子育て支援センター
----------	------------	-------------

### ♥5歳児健診

3月18日(休)	午後1時～4時	織田コミュニティセンター
----------	---------	--------------

### ♥離乳食教室

3月24日(休)	午前9時30分～正午	織田コミュニティセンター
----------	------------	--------------

### ◆くらしの困りごと相談会(予約制)

3月2日(火)	午後1時～4時	社会福祉センター
3月16日(火)	午後1時～4時	織田コミュニティセンター

### ◆無料法律相談会

3月23日(火)	午後1時～4時	宮崎コミュニティセンター
----------	---------	--------------

### ◆介護おはなし会(予約制)

3月25日(休)	午後1時～3時	織田コミュニティセンター
----------	---------	--------------

### ◆子育てサロン

毎週水、金	午前9時30分～11時30分	社会福祉センター
-------	----------------	----------

### ◆わいわい広場(子育てサロンのお部屋開放)

毎週水、金曜日	子育てサロンの後 午後2時まで	社会福祉センター
第1～4土曜・祝日	午前9時30分～午後2時まで	

### 問合せ先

- ◆健康保険課 ☎34-8710
- ♥子育て世代包括支援センター ☎34-8821
- ◆越前町社会福祉協議会 ☎34-2388



# 越前町の指定文化財を訪ねよう92 『黄檗版一切経』編 ⑬

学M  
E子  
こんにちは。前回は、中国でおよそ九〇〇年間にわたって訳経が行われた結果、さらに経典が増えていったという話でした。

学M  
E子  
今回は、中国の偉大な訳経者のうち、鳩摩羅什についてご紹介しましょう。

学M  
E子  
鳩摩羅什は建元二年(三四四)に亀茲国で誕生しました。

学M  
E子  
亀茲国とは、クチャと呼ばれる中央アジアに存在したオアシス国家ですね。

学M  
E子  
現在の中華人民共和国新疆ウイグル自治区アクス地区のクチャ県(庫車県)付近にあり、長いこと仏教が盛んな地でしたが、十一世紀にイスラム化しました。

学M  
E子  
鳩摩羅什も中央アジア出身の僧侶ですか。鳩摩羅什の父はインド出身で、母は亀茲国王の妹として知られています。

学M  
E子  
彼は七歳で出家して大乘経論を学び、若くして大乘学者としての名声が西域諸国に広まりました。

学M  
E子  
しかし、建元十八年(三八二)、前秦(三五二〜三九四)によって亀茲の王室が滅ぼされた後は、後涼(三八六〜四〇三)を経て、後秦(三八四〜四一七)の姚興によって長安へ迎えられます。

学M  
E子  
中国史では、三〇四年から四三九年までを五胡十六国時代と区分し、中国華北において多くの国々が興亡を繰り返しました。

鳩摩羅什も時代の潮流に翻弄され、最後は長安へ行き着いたんですね。

鳩摩羅什は長安で一〇年間余りも訳経に携わり、門下三〇〇〇人とされるほどの多くの弟子を育成しました。

彼はどのぐらいの数の経典を訳出したのですか？

【出三蔵記集】によると三五部二九四巻、『開元釈教録』では七四部三八四巻といえます。

おおよそ三〇〇巻もの大翻訳事業を成し遂げたんですね！

鳩摩羅什の翻訳は流麗かつ達意的な意訳と評されています。

内容的にはどういう意味ですか。

中国の訳経史では、七世紀に活躍した玄奘以後の訳経を「新訳」、それ以前を「旧訳」として区分します。

鳩摩羅什の翻訳は、旧訳を代表するものとして知られています。

今回は、玄奘について紹介しましょう。次回は、玄奘について紹介しましょう。

【参考文献】  
鎌田茂雄 編『中国仏教史辞典』東京堂出版 一九八一年  
佛教学会 編『仏教史研究ハンドブック』法蔵館 二〇一七年

## なかよしひろば (園開放)

保育所(園)	実施日	電話番号
朝日西保育所	3月は実施しません	34-5602
朝日南保育所	3月は実施しません	34-1614
あさひ保育所	3月は実施しません	34-0081
あさがお保育園	要問い合わせ	34-1110
宮崎中央保育所	3月は実施しません	32-2067
小曾原保育所	3月は実施しません	32-2039
陶の谷保育所	3月は実施しません	32-3014
西徳寺保育園	要問い合わせ	37-1354
四ヶ浦保育園	3月は実施しません	37-0305
織田保育所	3月は実施しません	36-0160
はぎのこども園	要問い合わせ	36-0396
たいら保育園	要問い合わせ	36-0251

※内容などは、各保育所(園)にお問い合わせください。

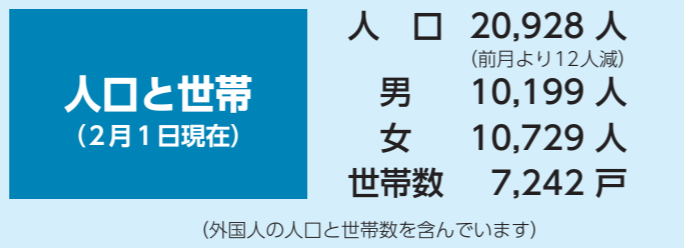

## 新しい家族です (敬称略、2月15日現在)

西田中	高山	蓮央(和弘、男)	道口	濱崎	理(祐平、女)
西田中	竹村	奏汰(悠希、男)	高橋	林	樹希(史郎、男)
朝日	林	彩心(優樹、女)	細野	渡邊	和(賢、男)
陶の谷	中村	燈真(聡、男)			
梅浦	三好	瑞貴(萌々恵、女)			



## おくやみ (2月15日現在)

西田中	富山	厚子さん(99歳)
西田中	丹尾とめ子さん(87歳)	
西田中	秋治さん(99歳)	
気比庄	上野	順一さん(80歳)
松川	木下	順一さん(80歳)
松川	前田美智子さん(90歳)	
宝泉寺	三上かずみさん(93歳)	
松野	松村	芳子さん(89歳)
松野	荒	とし子さん(93歳)
梅浦	八田	菊二さん(89歳)
梅浦	山口	彰さん(78歳)
新保堤	剛さん(90歳)	
厨	河井ハルミさん(98歳)	
米ノ	瀬川喜久子さん(81歳)	
高橋	山崎とよのさん(93歳)	
寺家	山崎	義雄さん(93歳)
市場	水谷新四郎さん(73歳)	
上山中	林	サダヲさん(90歳)
打越	吉中	照男さん(90歳)

## 表紙の写真

この写真は、2月17日、はぎのこども園でおこなわれた「ひなまつり会」の様子です。かわいらしいおひな様の衣装を身につけた年長さんの園児たちは、それぞれの役になりきって、おすまし顔でひな段に並んでいました。この「ひな祭り会」は、日本民族衣装源流会の代表を務める三田村まつゑさんのご協力のもと、同園が毎年実施しているもので、今年で7回目を迎えるとのこと。菅原量園長は「コロナ禍の中でも、子どもたちの笑顔は変わらず園の中にある。毎日子どもたちに力をもらっています。この行事が子どもたちの思い出に残ってくれると嬉しいですね」と笑顔で語ってくれました。

## 編集後記

今月号の特集では、新型コロナウイルスのワクチン接種について取り上げました。医療従事者から順次接種が行われ、国のスケジュールでは、4月から65歳以上の高齢者の接種が始まる予定です。ワクチン接種が増えることで、感染者が減り、一日でも早く平穏な日常が戻ってくることを願います。



知ってる人が出演してるかも？

## 丹南ケーブルテレビガイド

### 3月の越前町関連の番組放送予定

たんなんスマイルTV (デジタル091ch)

■地域の“明日”を考える「丹南見聞録」  
報道特集 越前町長選挙立候補者に聞く  
【3月2日(火)〜3月6日(土)】  
①8:00〜 ②13:00〜  
③17:00〜 ④20:00〜  
※2日は④のみ、6日は①・③・④のみ放送

■「越前町いきいき情報局」  
①7:55〜 ②12:55〜  
③19:55〜 毎日5分間放送中！  
越前町長選挙・越前町議会議員選挙について  
【2月13日(土)〜3月5日(金)】  
交通安全共済に加入しよう  
【3月6日(土)〜3月26日(金)】  
新型コロナウイルス関連情報  
【3月27日(土)〜4月9日(金)】

※新型コロナウイルス感染症に関する地域情報番組を放送しています。

※町公式動画チャンネルで、「いきいき情報局」を放送開始日から同時配信！  
バックナンバーを含め、いつでも「いきいき情報局」がご覧いただけます。



※番組は予告なく変更されることがありますので、ご了承ください。  
問合せ先 丹南ケーブルテレビ(株) 番組制作課 ☎51-0101

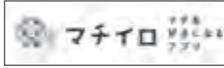

# 「越前蟹と水仙の文学コンクール」入賞者大賞作品

テーマ  
希望

「令和2年度 越前蟹と水仙の文学コンクール」には、詩部門に572編、俳句部門に3,548句の作品が寄せられ、両部門の55人の入賞者が決定しました。表彰式は、新型コロナウイルス感染症の影響を考慮し、開催を中止としました。

## 俳句部門（小学生の部）

大賞

滋賀県平野小学校五年 七條 美優  
「きょうだんに水仙かざる君がすき」

奨励賞

四ヶ浦小学校六年 森川 翔梧  
織田小学校三年 松本 遼  
織田小学校三年 富田 丞之佑  
平泉寺小学校五年 竹内 悠翔  
朝日小学校四年 木本 心太

佳作

織田小学校三年 伊部 叶稀  
織田中学校二年

大賞

「思ひ出は越前がににつまってる」

奨励賞

愛知県守山中学校一年 水野 結雅  
朝日中学校二年 濱谷 真衣

佳作

朝日中学校一年 梶間 太陽  
朝日中学校一年 渡邊 快  
織田中学校一年 佐々木 柚月

## 俳句部門（高校生の部）

大賞

丹生高等学校三年 熊野 翔哉  
「水仙の香り漂う海の声」

奨励賞

丹生高等学校二年 岩崎 吏玖  
丹生高等学校二年 高島 朋加  
丹生高等学校二年 西中 蒼太  
福井農林高等学校三年 黒川 美有  
丹生高等学校一年 水嶋 一翔

佳作

福井県越前市 野口 善雄  
福井県越前市

大賞

「ずわい蟹提げて結婚決めに行く」

奨励賞

神奈川県川崎市 久保田 聡  
福井県鯖江市 大森 弘美

佳作

三重県鈴鹿市 松井 政典  
青森県北津軽郡 竹浪 誠也  
愛知県東海市 久保 良勝

## 詩部門（小学生の部）

大賞

朝日小学校六年 阪下 雄亮  
「水仙に希望をたくそう」

水仙が ゆらめくよ  
水仙のかおりが鼻をくすぐる いいかおり  
人間来たら 笑ってる  
ニコニコしながら 笑ってる  
「いらっしやい、こんにちは。」

水仙に心ひかれる人間は、  
晴れやかな気持ちで見ているよ  
水仙がみんな笑ってる  
人間もみんな笑ってる  
地球のみんな笑ってる  
わらってすごと、  
いつの間にか希望がかがやき始める

水仙がゆらめくよ  
いまから人間かえってく  
水仙首ふりあいさつだ  
水仙は、次の人を待つために  
ニコニコしながら海を見る

奨励賞

朝日小学校六年 大塚 啓翔  
四ヶ浦小学校一年 鈴木 さくら

佳作

朝日小学校六年 時田 美和  
朝日小学校六年 内藤 萌日  
四ヶ浦小学校一年 神崎 翔士郎

## 詩部門（中学生の部）

大賞

社中学校二年 向井 さくら  
ピース

「かにはのおゆでると赤くなるんよ」  
弟に教えてあげた。  
そして、  
「おまえは つらいこと のりこえて  
おいしーなっとなるんやな」  
つやつや ホワホワしている  
かを見つ つぶやいた

久しぶりの贅沢なごちそう  
この日・この時・この時期に  
ピースしているかを見て  
笑っている弟を見て  
「おまえは 幸せなやつちゃ」と、  
思わないことはできなかった  
そう。  
必ず明日はくるんだ  
かに持って  
ハイ ピース

奨励賞

越前中学校三年 嘉奈 秀太  
社中学校二年 梯 楓

佳作

鷹巣中学校一年 井川 桃  
越前中学校三年 佐々木 一 椛  
社中学校二年 廣 辻 伊 吹

## 詩部門（高校生の部）

大賞

丹生高等学校一年 佐々木 悠羽  
「小さな「こころ」がはら」

今年  
たかさんの「いつもどおり」が失われた  
ウィルスが流行して  
何をするにしても「自粛」は大体ついてきて

「いつもどおり」の日々はいつになったら  
戻るんだろうと不安になって  
これからのことを考えると暗いことばかりが目につくようになった  
でも、きっと  
きっと、水仙やかには「いつもどおり」なん  
だろう  
水仙はいつもどおり綺麗に育つのだろう  
かにはいつもどおりたかさんとれるのだ  
ろう  
そうして、いつもどおりたかさんの人を笑  
顔にするのだろう  
そんな小さな「いつもどおり」が、私に前を  
向かせてくれる  
さあ、明日も頑張ろう

奨励賞

兵庫伊丹北高等学校二年 中村 佑香  
三国高等学校二年 嶋田 太一

佳作

詩部門（一般の部）  
神奈川県鎌倉市 草野 青人

大賞

読書灯  
新月になればあとは少しずつ水仙が咲き  
三十日かそこらでめぐるには月も忙しいね

海のうえに  
月が満ちるにつれて  
頭のとっぺんが  
あたたかくあたたかく  
なっていくのは  
月の摩擦だろうか  
こうやっていま  
あかるい空をみあげているとくもの  
糸のように月の光りが  
目の前へおりてきているような気がした  
たまには  
違う道を歩く  
月からまらないように

忙しいねと言った人は  
ひと月にいっぺんしか帰らない  
すぐに寝てしまっ  
水仙の群れが  
たんばぼになるまで  
夜のすきまにしか話せないから  
あなたの眠る  
太陽の昼間  
へやをくらくして  
安心をして眠られるように  
光りをためた水仙の束を枕元において  
その灯りで私は  
本を読むのだ

水仙がゆらめくよ

佳作

京都府京都市 三ツ谷 直子  
長野県長野市 中澤 眞美  
福井県越前市 成田 祐美子

## 越前町商工会長賞

織田小学校二年 轟 弥雅  
朝日中学校一年 青山 琉夢  
北陸高等学校三年 北村 美和

## 福井県農業協同組合長賞

朝日小学校六年 松村 麻稟  
越前中学校二年 岩本 智美  
福井農林高等学校三年 石川 陸哉

## 越前町観光連盟会長賞

俳句部門（一般の部）  
福井県越前市 安川 浩江  
福井県鯖江市 友廣 勇介

## 越前町観光連盟会長賞

俳句部門（一般の部）  
福井県敦賀市 倉谷 重瑠  
福井県福井市 林 千雅子

## 問合せ先

生涯学習課 ☎34-2000

No.9

行ってみよう！子育て支援センター

# ちよつぽのこ

## ●越前子育て支援センター●

一緒に子育てを楽しみましょう。お気軽にお越しください。

### 「天気の良い日はお外へGO!!」

恵まれた環境の中でいろんな刺激を味わえる♪



砂遊び  
大好き



はじめ  
まして♡

### 「異年齢のお友達とも仲良し」



一緒に  
遊ぼう!



### 「ママたちの息抜き できるイベントも」

ポーセラート  
～小鉢編～



ご飯食べて  
くれるかなあ

### 「もちろん一緒に 楽しめる遊びも」



おいで  
おいで

### 3月のイベント

ひなまつり会

2日(火) 10:00～

ママと一緒に記念写真

9日(火) 10:00～

お祝い会

16日(火) 10:00～

※事前に予約が必要です。  
越前子育て支援センター  
までご連絡ください。  
☎37-0900



海土里ちゃん

# 彩食健美

## 教えて 第9回 海土里ちゃん

みなさん、こんにちは。越前町食育推進マスコットキャラクターの越前海土里です。  
今回は、ピザ生地の代わりにぎょうざの皮を使った、ピザをご紹介します。

### ぎょうざの皮で簡単ピザ

材料 (10個分)

ぎょうざの皮	10枚	たまねぎ	1/4個
ベーコン	3枚	とろけるチーズ	適量
ミニトマト	10個	ピザソース	大さじ4
ピーマン	1/2個		



### 作り方

- ①ベーコンは1cm幅、ミニトマトは半分、玉ねぎとピーマンは、うすくスライスします。
- ②ぎょうざの皮にピザソースをぬり、玉ねぎ、ピーマン、ベーコン、ミニトマト、チーズをのせます。
- ③ホットプレートに並べて、フタをし弱火にします。野菜に火が通り、チーズがとけたらできあがりです。  
(オープンシートを敷くときれいに仕上がります。)

みどりちゃん  
のひとこと  
ピザの具材として、  
しいたけがおすすです。  
生しいたけは春と秋が旬で  
収穫の時期です。



町ホームページ  
http://www.town.echizen.fukui.jp  
過去の広報えちぜんも  
町ホームページでご覧いただけます。

町ホームページQRコード



(携帯電話用) (スマートフォン用)

町公式動画チャンネルQRコード



(スマートフォン用)