



越前町

人と技 みどり 海土里 織りなす 快適なまち

広報

えちぜん

2023
10

No.225

特集 Special feature

わたしたちのまち「越前町」の決算報告 2～5
越前町×オリーブ 26～27

稲刈り・稲架掛け

～ノスタルジックな秋の風物詩～



わたしたちの予算が「まちづくり」のためにどのように使われたかを報告します。



令和4年度 わたしたちのまち「越前町」の決算報告

令和4年度

(単位:千円)

区分	歳入決算額		歳出決算額		歳入歳出 差引残額 (A) - (B)	
	(A)	対前年度比 (%)	(B)	対前年度比 (%)		
一般会計	14,857,299	▲0.9	14,225,882	▲0.5	631,417	
特別会計						
国民健康保険事業	2,410,132	0.6	2,374,440	2.1	35,692	
介護保険事業	2,447,292	▲0.3	2,348,164	1.2	99,128	
後期高齢者医療事業	308,370	7.9	306,284	7.8	2,086	
簡易水道事業	406,540	▲2.1	401,461	▲4.9	5,079	
公共下水道事業	615,066	2.3	608,358	2.0	6,708	
集落排水事業	260,656	▲7.1	257,300	▲7.0	3,356	
温泉事業	26,309	50.3	23,362	64.6	2,947	
農林漁業体験学習館事業	22,640	▲2.2	22,640	▲2.2	0	
土地区画整理事業	4,901	490,000.0	4,901	490,000.0	0	
企業会計						
上水道事業	収益的収支	239,931	▲5.5	219,522	▲4.3	20,409
	資本的収支	97,847	▲26.4	159,780	▲12.4	▲61,933
国民健康保険病院事業	収益的収支	205,850	▲34.1	203,906	▲30.3	1,944
	資本的収支	35,824	▲79.7	118,525	▲54.4	▲82,701
合計	21,938,657	▲1.8	21,274,525	▲1.1	664,132	

※決算額の千円未満を四捨五入しています。

■一般会計の歳入総額は、前年度と比べて1億2,932万9千円減少しました。減少した主な要因として、交付税は固定資産税などの収税の増に伴う基準財政収入額の増により1億6,127万5千円減少(2.8%減)したことや、防災行政無線整備などの完成に伴う起債の借入減により、町債が8億6,760万円減少(68.6%減)したことなどがあげられます。一方で、ふるさと再生寄附金(ふるさと納税)が3億8,687万1千円増加(78.6%増)し、同寄附金を積立てたふるさと再生基金からの繰入金金が2億5,624万9千円増加(126.9%増)するなど、増となった項目もあります。

■一般会計の決算状況

■一般会計・歳出決算の状況
一般会計の歳出総額は、前年度と比べて6,622万4千円減少しました。減少した主な要因として、防災行政無線整備などの完成に伴い、普通建設事業費が7億7,115万円減少(40.3%減)したことや、令和3年度に発生した災害の復旧事業の大部分が令和3年度中に完了したこと、災害復旧事業費が1億2,516万4千円減少(65.7%減)したことなどがあげられます。また、ふるさと納税の増に伴い積立金が3億8,098万円増加(44.5%増)し、それに伴うふるさと納税に関する委託料が1億8,975万8千円増加(76.9%増)しました。

■一般会計・歳入決算の状況
一般会計の歳入総額は、前年度と比べて1億2,932万9千円減少しました。減少した主な要因として、交付税は固定資産税などの収税の増に伴う基準財政収入額の増により1億6,127万5千円減少(2.8%減)したことや、防災行政無線整備などの完成に伴う起債の借入減により、町債が8億6,760万円減少(68.6%減)したことなどがあげられます。一方で、ふるさと再生寄附金(ふるさと納税)が3億8,687万1千円増加(78.6%増)し、同寄附金を積立てたふるさと再生基金からの繰入金金が2億5,624万9千円増加(126.9%増)するなど、増となった項目もあります。

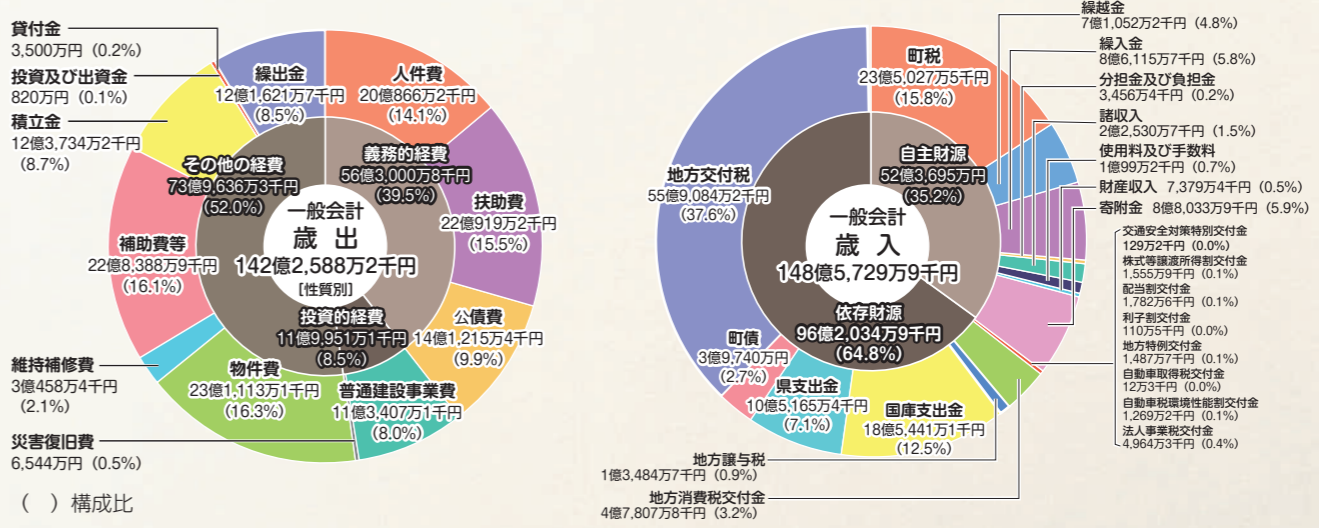

快適で安全に住めるまちづくり

●人に優しい道路網の整備
安全・安心に通行できる道路を確保するため、国の補助金を活用しながら、町道の改良や維持補修、消雪設備の整備などを行いました。5億4,252万2千円



▲デマンドタクシー「チョイソコえちぜん」

誰もが健康で暮らしやすさを実感できるまちづくり

●子どもを産み育てやすい環境づくり

妊娠届出や出産届出を行った妊婦及び産婦に対して保健師との面談や継続的な情報発信を行い、また、経済的支援として給付金を支給しました。1,184万6千円

人が輝き豊かな心が満ちあふれるまちづくり

●学校教育環境の充実
小中学校で空調設備の更新や老朽化した外壁の改修工事を行い、快適で安全・安心な教育環境の充実に努めました。4,470万6千円



▲伝統工芸職人塾

人と仕事の活力みなぎるまちづくり

●伝統産業の振興
越前焼職人の後継者育成や若手職人を対象としたスキルアップ研修、陶土の安定供給のための土づくり職人育成に対する支援、町内における需要喚起事業など、越前焼産地の育成を図りました。1,122万5千円

ふるさとの個性を活かし交流を育むまちづくり

●観光産業の活性化
北陸新幹線開業を見据え、新幹線の利用による首都圏からの利用者や増加する外国人観光客等の新たな宿泊需要に対応するため、宿泊施設事業者が行う施設改修等を支援することで、観光客の受入れ環境の充実を図りました。1,927万7千円

●財政の健全運営
ふるさと納税制度による本町への寄附を募り、寄附者への返礼品に地元産品を贈呈することで地域消費喚起、越前町のPRなど地域振興に繋げ、また、企業版ふるさと納税を通じて寄附の募集活動を行い、企業の社会貢献に寄与するとともに自主財源の確保に努めました。4億3,774万5千円(寄附金額 8億8,033万9千円)

新型コロナウイルス感染症・物価等高騰対策に係る主な事業

●住民への支援
新型コロナウイルス感染症や一般の物価等高騰を受け、特に家計への影響が大きい住民税非課税世帯等に対して給付金を支給し、生活・暮らしの支援を図りました。2億1,274万1千円

事業所への支援

物価等高騰の影響を受ける町内の障害福祉サービス・介護サービス等を提供する施設・事業所に対して、質の高いサービスを今後も安定的に継続して提供できるように原油価格・物価高騰対策支援金を支給しました。525万円

子育て世帯への支援

物価等高騰の影響を受ける子育て世帯の経済的負担の軽減を図るため、児童手当を受給されている人に給付金を支給しました。また低所得の子育て世帯に対しては特別給付金を支給しました。5,495万3千円

農業、水産業への支援

農家や漁業者に対し、物価等高騰の影響により価格が高騰する肥料や資材購入費用を支援して経営の安定化を図りました。2,321万3千円

●町内小売店、越前焼窯元等への支援
新型コロナウイルス感染症の影響により、売り上げが減少した町内小売店等を支援するためクーポン券を発行するなど、町内における消費喚起を図りました。また、越前焼窯元や中小企業者の事業継続のための支援を実施しました。1億4,998万6千円



越前かに太郎の家計簿

前ページの「令和4年度一般会計決算の歳入額と歳出額（性質別）」を1,000分の1にし、「越前かに太郎」の1年間の家計に置き換えてみました。

収入		支出	
①給料	235万円	①生活費	660万円
・町税（町民税や固定資産税など、みなさんから納められた税金）		・人件費（各種委員の報酬や職員給与に係るお金）	
②財産・臨時収入	132万円	・物件費（施設の管理費や事業の委託料など）	
・使用料（町の施設や設備の利用料など）		・補助費等（団体などに対する負担金や補助金）	
・負担金（町の事業で利便を受ける人が負担するお金）		②医療費	221万円
・諸収入（貸付金の元利収入や団体・個人からの負担金など）		・扶助費（子どもや高齢者、障がい者の福祉などに係るお金）	
・財産収入（町の土地などの売却代金）		③借金の返済金	141万円
・寄附金（個人や団体から寄附されるお金）		・公債費（町債の元金及び利子の支払いに係るお金）	
③貯金の取崩し	86万円	④家の増築や車の購入費	120万円
・繰入金（町が積み立てているお金（基金）の取崩しや特別会計・企業会計から受け入れるお金）		・普通建設事業費（町の施設や道路などの新・増設や大規模な設備の購入に係るお金）	
④前年度の残金	71万円	・災害復旧費	
・繰越金（前年度決算からの繰越金）		⑤修繕費	31万円
小計(A) ※自主財源	524万円	・維持補修費（町の施設の修繕に係るお金）	
⑤支援金	922万円	⑥子どもへの仕送り	122万円
・地方交付税（国から交付されるお金）		・繰出金（特別会計や事業会計に支出されるお金）	
・国・県からの補助金（法律などに基づく交付金や事業の実施に対する補助金）		⑦貯金	124万円
⑥借入れ	40万円	・積立金（基金に積み立てるお金）	
・町債（銀行などからの借金）		⑧知人への貸付金	4万円
小計(B) ※依存財源	962万円	・貸付金（団体などに対し貸し付けるお金）	
収入合計(A)+(B)	1,486万円	支出合計	1,423万円

町民1人あたり現在高
町債(借金) 約83万円
基金(貯金) 約38万円

※それぞれの現在高を、令和4年度末の越前町の住民基本台帳人口20,229人で割って算出しています。

町債の発行（借金）は、元利償還金（返済金）を上回らないよう、計画的に事業を実施するなど、町債現在高を着実に減少させ、財政の健全化を進めています。また、基金は、地方財政法に基づき、前年度の余剰金の半分を積み立てることにより、事業の実施や収入の減少など、将来的な財政負担に備えています。

令和4年度末の一般会計、特別会計、企業会計を合わせた町債（借金）の現在高は167億6,934万6千円で前年度より15億5,762万6千円の減少、基金（貯金）の現在高は77億2,531万4千円で前年度より4億9,863万7千円の増加となりました。

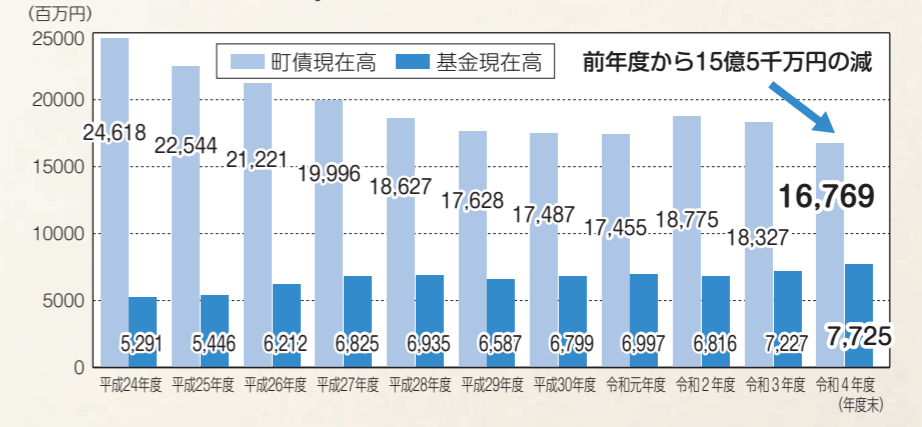

町債(借金)と基金(貯金)の年度末現在高の推移

わたしたちのまちの財政状況

健全化判断比率と資金不足比率は、地方公共団体の財政の健全化に関する法律により、各年度決算に基づき算定されます。この比率には、法律で定められた早期健全化基準や経営健全化基準があります。比率のいずれかが基準を超えた場合は、財政健全化計画や経営健全化計画を策定し、財政の早期健全化や公営企業の経営の健全化を図らなければなりません。

越前町の令和4年度決算ではすべての比率が基準を下回り、財政は「健全」となっています。

令和4年度決算の健全化判断比率と資金不足比率は「健全」

実質公債費比率は9.0%

「実質公債費比率」とは、町債（借金）の返済額などが標準財政規模（※）に占める割合です。町債の返済額などには、一般会計だけでなく、上下水道・病院の公営企業会計、ごみ・し尿処理や消防の業務を行う一部事務組合に対する町からの負担金のうち、団体の借金の返済に充てられたとみられる額も含まれています。この比率が高いほど、町に対する借金に関係する負担が大きくなります。

令和4年度決算では、固定資産税や町民税が増えた一方、普通交付税や臨時財政対策債発行可能額が減ったことと、また、本庁舎整備事業やケーブルテレビ施設改修事業などの大型事業の町債元金償還の開始による元利償還金の増により、実質公債費比率は、9.0%（3か年平均）となり、前年度と比べ0.2ポイント悪化しました。

将来負担比率は2.3%

「将来負担比率」とは、町トータル借金（将来負担額と呼ぶ）が標準財政規模に占める割合です。将来負担額は、次のものなどの合計です。

- ・町債（借金）の残高
- ・上下水道・病院の公営企業会計の借金の返済に充てる一般会計などの負担見込額
- ・職員の退職手当支給予定額

一方、基金（貯金）の残高など（充当可能財源と呼ぶ）があれば、将来負担額から控除することになります。

この比率が高いほど、現在背負っている借金などが将来財政を圧迫する可能性が高いこととなります。

町では、町債の残高の縮減や財政調整基金への積立てにより将来的な負担の軽減を図ってきました。

令和4年度決算では、町債の償還が進み、新規の町債の発行も少なかったことで町債残高が減ったため、将来負担比率は、2.3%となり、前年度と比べ13.1ポイント改善しました。

令和4年度決算の越前町の財政指標

財政指標区分	越前町	早期健全化基準	財政再生基準
実質赤字比率	黒字のため健全	13.78%	20.0%
連結実質赤字比率	黒字のため健全	18.78%	30.0%
資金不足比率	全会計で資金不足なし	20.0%	—
実質公債費比率	9.0%	25.0%	35.0%
将来負担比率	2.3%	350.0%	—

（※）町税や普通交付税、各種譲与税・交付金など、使途が限定されない通常の年間収入の合計額

問合せ先 財政課 ☎3418711

令和5年度9月補正予算の概要

予算規模

	補正前予算額	補正額	補正後予算額
一般会計	125億6,128万円	1億6,949万8千円	127億3,077万8千円
特別会計	62億3,056万1千円	1億135万8千円	63億3,191万9千円
事業会計	7億4,102万3千円	0千円	7億4,102万3千円
合計	195億3,286万4千円	2億7,085万6千円	198億372万円

9月補正予算の補正額は、次のとおりです。（※補正額は6月補正後に専決した予算も含まれています。）

【主な補正内容】

- エネルギー価格・物価高騰対策として「えちぜんちよう割」を発行し、町内小規模店舗等を支援する経費を計上

■若い世代の結婚に対する機運醸成のため、一定の年齢及び所得要件を満たす新婚世帯へ新婚生活のスタートアップ等に必要経費を支援する経費を計上

（590万円）

第46回全国スポーツ少年団ホッケー交流大会

8月11日～13日、大井ホッケー競技場（東京都）で、第46回全国スポーツ少年団ホッケー交流大会が開かれました。全国各地から男子27チーム、女子23チームが参加し、町からは男子の部に朝日ホッケースポーツ少年団、Echizen HOMES²・糸生・常磐ホッケースポーツ少年団、女子の部に朝日ホッケースポーツ少年団、Echizen HOMES²・糸生・常磐ホッケースポーツ少年団、常磐・糸生ホッケースポーツ少年団の男女あわせて4チームが参加しました。

予選リーグを1位で突破した男子の Echizen HOMES²・糸生・常磐ホッケースポーツ少年団の合同チームは決勝トーナメント1回戦でKUGA（山口県）を相手に3対2、準々決勝で優勝候補の各務原レッド（岐阜県）に1対0と接戦を制し準決勝に進みました。準決勝は春照（滋賀県）を相手に2点を先制される苦しい展開となりましたが粘り強く戦い、終了間際に1点を返すも1対2で敗れ、3位という結果になりました。朝日女子は、試合内容や大会全般を通じた行動が評価され、フェアプレー賞を受賞しました。



▲3位入賞を果たした Echizen HOMES²・糸生・常磐ホッケースポーツ少年団

水島 秀直選手コメント（糸生）
今まで勝つことがなかった各務原に勝つことができ、本当にうれしかったです。次も絶対に勝ちます。

吉田 来稚選手コメント（常磐）
強いと言われていたチームと戦った時でも、あきらめずに最後まで走って、勝ててうれしかったです。

JOCジュニアオリンピックカップ 第53回全日本中学生ホッケー選手権大会

8月19日～21日、江尻レストパーク多目的広場（岡山県）で、JOCジュニアオリンピックカップ第53回全日本中学生ホッケー選手権大会が開かれました。町からは朝日中学校男子、女子ホッケー部と織田中学校女子ホッケー部が北信越ブロック代表として出場しました。決勝トーナメント進出チームを決める3チーム総当たりの予選リーグでは、朝日男子、朝日女子、織田女子ともに決勝トーナメントに進出しました。

予選リーグを1位で突破した朝日女子は、1回戦・準々決勝を勝ち上がり、準決勝は強豪のかみかみはら中央クラブ（岐阜県）と対戦し、序盤から攻め込まれる苦しい展開ながら粘り抜き、勝利しました。決勝戦の相手は北信越大会でも対戦した蟹谷中学校（富山県）で、試合序盤で2点を先制し、後半には1点差に詰め寄られましたが、守り抜き2対1で勝利し、5大会ぶり5度目の優勝に輝きました。



▲優勝した朝日中学校女子ホッケー部のみなさん

朝日中学校女子 藤井 音々主将コメント

私たちは厳しい練習の中でもポジティブ思考でみんなと声を出し合いながら、頑張ってきました。その結果全国大会ではつらい場面でもその練習が活き、全国制覇をすることができました。中学校で習ったことを生かして高校でもインターハイで優勝できるように頑張りたいです。

朝日中学校女子 吉田 来夢副主将コメント

日々の練習では辛い練習も笑顔ですることを目標にしました。全国大会では苦しい場面でも皆笑顔で励まし合い優勝することができました。11月に行われる11人制大会でもみんな笑顔で勝ちきれるように日々の練習を頑張ります。

2023年IBTF世界バトントワリング選手権大会

8月9日～13日、イングランドリバプールM&Sバンクアリーナにて、2023年IBTF世界バトントワリング選手権大会が開かれました。

町からは仙石都羽選手、仙石来羽選手の兄弟が日本代表として参加し、来羽選手がアーティスティックワール種目で、見事銀メダルを獲得しました。

- 大会結果**
- アーティスティックワール種目
- 男子ジュニア 第2位 仙石来羽選手
 - ソロ種目
 - 男子ジュニア 第6位 仙石来羽選手
 - 男子ジュニア 第18位 仙石都羽選手



▲仙石来羽選手（左）と仙石都羽選手（右）

仙石 来羽選手のコメント
今回の世界大会では予選を1位で通過し、金メダル獲得を目指して決勝に挑みましたが、わずか0.15ポイント差で2位となり、銀メダルが獲れてうれしい反面、悔しさも残りました。金メダルは次回に預けたと思って、次の世界大会に向けて頑張ります。

一年間交通死亡事故ゼロの表彰式がありました

昨年8月4日からの1年間、町内で死亡事故が起きていないことから、福井県警察から町に対し、賛辞が贈られました。この表彰は3年ぶりとなります。

交通事故防止のため、町内では、防災行政無線での放送や広報車による巡回、小学生や高齢者に向けた交通安全教室を実施しています。

今後も、一人ひとりが交通ルール・マナーを守り、交通事故を起こさないよう行動しましょう。

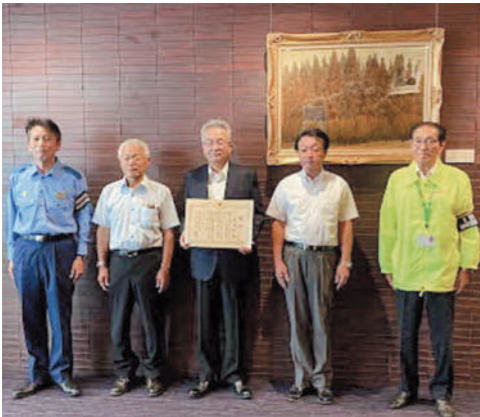

▲表彰式後の集合写真

敬老会が開かれました

9月18日、生涯学習センターのカメラアホールで敬老会が開かれました。5年ぶりの開催となった今年は、例年とは趣向を変えての開催となりましたが、参加したみなさんは長寿をお祝いする式典の後、各種団体のアトラクションを観ながら、尺八の音色に合わせて歌を歌ったり、手足を動かして頭と体のトレーニングをしたりと、楽しいひとときを過ごしました。

短い時間ではありましたが、「おもいでやった（たのしかった）」「来てよかった」という嬉しいお言葉もいただきました。



▲頭と体のトレーニング中です！！

長寿のみなさんを慶祝訪問

8月31日、青柳町長らが今年100歳、88歳（米寿）を迎えるみなさんを訪問し、お祝いの品を贈りました。

町長が「ますます元気で長生きしてください」と声をかけると、みなさんは、はつらつとした様子で長寿の秘訣について話され、同席されたご家族からも笑顔が溢れていました。

町内で100歳を迎える人は19人、88歳（米寿）を迎える人は171人いらっしゃいます。



▲100歳を迎えた高橋花子さんと町長

10月16日から22日は行政相談週間です

毎日の暮らしの中で、困っていることや要望したいこと、どこに相談すればよいのか分からないことなどはありませんか。行政相談では、相談内容に応じた助言、専門機関のご案内、関係機関への改善の働きかけを行っています。相談は無料、秘密は守られますので、お気軽にご相談ください。

日時 10月17日(火) 午後1時～4時
場所 町社会福祉センター(西田中)
織田コミュニティセンター(織田)
※これ以外にも、定期的に相談所を開設しています。詳細はお問い合わせください。
問合せ先 総務課
34-8728
まぐみ福井
総務行政相談センター

空き家無料相談会のお知らせ

町内にある空き家の維持管理・利活用や相続などの諸問題でお困りの人を対象に、無料相談会を開きます。
日時 10月18日(水) 午後1時～3時30分
(受付は午後3時15分まで)
会場 越前町役場2階 会議室
対象 空き家の所有者または管理者(今後、所有・管理する見込みのある人を含む)

内容 司法書士・宅地建物取引士が個別相談に応じます。(1組20分程度)
※相談希望者は、事前に電話でお申し込みください。
※登記簿、納税通知書、図面、間取り、権利関係や相続関係が分かるものをお持ちいただくと、スムーズにご相談いただけます。
問合せ先 定住促進課 34-8727

入湯税の用途状況について

入湯税は、鉱泉浴場(温泉施設)に入湯する時に納める税金です。鉱泉浴場の経営者が特別徴収義務者として入湯客から預かり、町に納める仕組みになっており、その用途は、観光施設などの整備費

や観光振興に充てられています。詳細は、町ホームページでご確認ください。
問合せ先 税務課 34-8709

学校再編準備委員会(四ヶ浦小学校・城崎小学校)を設置しました

8月31日、越前コミュニティセンターで四ヶ浦小学校と城崎小学校の第1回学校再編準備委員会が開かれました。委員会は、地域住民、保護者、学校関係者ら17名で構成され、委員会に教職員などによる準備部会を設け、さまざまな課題について協議・検討しながら準備を進めていくこととなりました。
委員会では、令和7年4月を目標に四ヶ浦小学校と城崎小学校を再編することや、委員会の組織およびスケジュールなどについて確認しました。
今後は、新しい学校名の決定など、学校再編に向けての検討事項について話し合っていきます。
委員会の結果概要については、こちらからご覧ください。



▲学校再編準備委員会の様子

問合せ先 学校教育課
34-8716

肥料等の価格高騰支援を行います

肥料や農薬などが高騰する中、福井県と越前町は、農業者の経営継続に向け、次のとおり助成を行います。
対象者 町内在住で、対象作物ごとに10アール以上栽培している農業者
対象作物 水稲、麦、大豆、そば、飼料作物など(ただし、令和5年産の基幹作物のみ)
助成額 10アールあたり2千円(県助成:千円、町助成:千円)

申請方法 水稲共済細目書を基に、JAから送付される申請書に必要事項を記入・押印し、最寄りのJAへ提出してください。
申請期限 11月17日(金)まで
その他の助成について 県は、園芸作物の肥料代や園芸ハウスのビニールフィルム張替え費用についても助成します。詳細は、JA広報誌「ふくふる10月号」に折り込みのチラシをご覧ください。
問合せ先 農林水産課 34-8704

2023年漁業センサスにご協力をお願いします

農林水産省は、11月1日現在で「2023年漁業センサス」を実施します。「漁業センサス」は、日本の漁業の生産構造、就業構造を明らかにするとともに、漁村、水産物流通・加工業などの漁業をとりまく実態と変化を総合的に把握することを目的とした大規模な調査です。10月中旬から調査員が漁業関係者を訪問しますので、調査票に漁業の操業状況

などの記入をお願いします。なお、オンラインでの回答も可能です。回答内容は、統計を作成するためだけに使われ、その他の目的に使用することは法律で厳しく禁じられています。「漁業センサス」は、漁業の現状を知り将来を考えるための大切な調査です。ご協力をお願いします。
問合せ先 DX推進室 34-8701

福井県労働局からのお知らせ

最低賃金改定 時間額888円だった県の最低賃金が10月1日から時間額931円に改定されました。県内で働くすべての労働者とその使用者に適用されます。
※通勤手当、家族手当、精進手当、時間外手当などは含まれません。
問合せ先 福井労働局労働基準部賃金室
0776-221-2691

賃金引き上げ支援 事業場内の最低賃金を一定額引き上げ、生産性を向上するための設備投資などを行う中小企業・小規模事業者に対する設備投資などに要した費用を一部助成する「業務改善助成金」が8月31日から拡充しました。
問合せ先 ふくい働き方改革推進支援センター
0120-141-4864

ハロウィンジャンボ宝くじは県内で購入を

市町村振興宝くじ「ハロウィンジャンボ宝くじ」の収益金は、町の明るく住みよいまちづくりに使われます。県内の宝くじ売り場で購入をお願いします。
ハロウィンジャンボ
1等・前後賞合わせて5億円

ハロウィンジャンボミニ
1等・前後賞合わせて5千万円
各一枚 300円
販売期間 10月20日(金)まで
問合せ先 (公財)福井県市町村振興協会
0776-571-633

『オクトーバー・ラン&ウォーク2023』エントリー募集

気軽にひとりでも始めることが出来る「ランニング」や「ウォーキング」は、愛好者が多く人気のスポーツです。このイベントは、10月の1か月間のランニング、ウォーキングの累計距離をウェア上で競うバーチャルスポーツイベントです。毎日の通勤や通学、買い物などの行動がスポーツに変わりますよ。スマートフォンで、「誰でも!」「無料で!」参加できます。QRコードを読み込んでチェックしてください。きっと1か月後には、自分でもびっくりする距離になっていますよ。



問合せ先 スポーツ振興課 34-8730

ハピラインふくいファンクラブ会員を募集します

令和6年3月16日に開業する(株)ハピラインふくいは、県民のマイレール意識醸成と鉄道利用の促進を図るため、10月2日にファンクラブを設立します。入会するとさまざまな特典があります。
会員特典
①オリジナル会員証の発行
②会員へのお知らせ(会報誌、メール)
③1日フリー乗車券の進呈
④オリジナルグッズの割引
⑤会員限定イベントへの招待
⑥協賛店での割引等サービス
早期入会特典(1月31日までの入会)
オリジナルパスケース
※無くなり次第終了

年会費 個人会員 千円
家族会員(個人会員の同居家族) 500円
有効期限 令和6年3月16日～翌年3月31日
申込方法 ファンクラブサイト(QRコード)内で申し込むか、会員募集チラシに必要事項を記入し、郵送またはFA Xで申し込んでください。
問合せ先 (株)ハピラインふくい企画課
0776-201-2304



令和6年度 保育所、認定こども園入所手続きのご案内

令和6年度の保育所、認定こども園の入所申込受付を行います。
来年度から新たにお子様の入所を希望する人は、「教育・保育給付認定申請書兼施設利用申込書」と「保育の必要性を証明する書類」を提出してください。
書類配布期間
10月4日(水)～27日(金)
書類受付期間
10月10日(火)～27日(金)
※申込書の配布・受付は土日祝日を除く日の午前8時30分から午後5時15分まで
配布・受付場所
子ども未来課(配布・受付)
宮崎・越前・織田住民サービス室(配布)
留意事項
1. 令和6年度内に就職、出産または転入を予定するなど、年度の途中から入

合同無料相談会

法律で特定の業務を委ねられた資格者の団体で構成する福井県士業等団体友好協議会では、地域社会の身近な問題に積極的に応え、豊かで明るい社会の維持発展を目的に相談会を開催します。
日時 10月9日(月)
午前10時～午後4時
場所 アオッサ6階 研修室601
(福井市手寄1丁目4-1)

「越前町型サービス付き高齢者向け住宅」愛称の募集について

織田病院の隣に令和6年の完成を目指す建設中の「越前町型サービス付き高齢者向け住宅」の愛称を募集します。
募集期間
10月2日(月)～31日(火)
賞 採用された人に商品券1万円
※採用者多数の場合は、抽選を行う可能性があります。
応募方法
応募用紙、任意の用紙、ハガキ、電子メールのいずれかの方法により応募してください。応募の際には、次の事項を必ず記載してください。
①愛称、②愛称に込めた想いや意味、③郵便番号、④住所、⑤氏名(フリガナ)、⑥年齢、⑦電話番号、⑧メールアドレス(お持ちの人)
※応募作品は、1人3点までとします。
提出先
〒916-0192
越前町西田中13-5-1
越前町役場 健康保険課
「サ高住愛称募集係」宛
Email: kenkou@town.echizen.lg.jp
※持参される場合は、織田病院でも受付できます
問合せ先
健康保険課 ☎34-8710



所を希望する場合も受付期間内にお手続きください。
2. 現在入所中の保育所などは別の保育所などへの入所を希望する場合も、前記のお手続きが必要でです。
3. 他市町の保育所などへの入所を希望する場合も越前町で前記のお手続きが必要です。
4. 兄弟姉妹でも同じ保育所などに入所できない場合があります。
5. 遠方にお住まいの場合など、期間中に来庁することが難しい場合は、子ども未来課までご相談ください。
継続入所の入
現在入所中の保育所などに引き続き入所を希望する人は、各保育所などで配布する現況届を提出してください。
問合せ先 子ども未来課 ☎34-8725

内容

法律、税務、会計検査、不動産鑑定、権利登記、表示登記、役所への諸手続、労働・社会保険、不動産の売買、特許などの諸問題につき専門知識を有する資格者が無料で相談に応じます。予約は不要です。
問合せ先
日本弁護士会北陸会福井地区会事務局
☎0776-6315594

越前町型サービス付き高齢者向け住宅とは

60歳以上の高齢者、介護保険法における要支援以上の人を入居基準とした、安否確認・生活相談サービス提供が義務付けられた、バリアフリーの賃貸住宅です。
高齢者の居住の安定確保を図り、特に、病院退院後の、自宅での生活が困難な回復期の高齢者に対し、医療・介護・福祉サービスを継続して提供することにより、患者の自宅生活へのスムーズな復帰を支援します。



▲完成イメージ図

国民年金の届出が必要なもの

国民年金には、日本国内に住む20歳以上60歳未満のすべての人が加入しなければなりません。
届出は加入する時だけでなく、被保険者種別が変わったときにも必要です。もし届出されなかった場合、年金額が少な

届出が必要なとき	持参するもの	届出先
<ul style="list-style-type: none"> 会社を辞めたとき (厚生年金加入者でなくなったとき) 2号被保険者 ↓ 1号被保険者 配偶者に扶養されていたが、配偶者が厚生年金加入者でなくなったとき 3号被保険者 ↓ 1号被保険者 	<ul style="list-style-type: none"> 厚生年金資格喪失が確認できる書類(離職票など) 年金手帳または基礎年金番号通知書 扶養解除が確認できる書類(厚生年金資格喪失連絡票など) 年金手帳または基礎年金番号通知書 	健康保険課 各住民サービス
		問合せ先 武生年金事務所 ☎23-1126 健康保険課 ☎34-8710

施設の休館日などについて

10月1日より各施設の休館日および利用時間を変更します。
越前地域福祉センター「なぎさの湯」
利用時間 午前11時から午後8時
休館日 毎週月曜日・火曜日
老人福祉センター「幸若苑」
利用時間 午前10時から午後5時
休館日 毎週土曜日・日曜日
老人憩いの家「陶寿園」
利用時間 午前10時から午後7時
休館日 毎週月曜日・木曜日
問合せ先 介護福祉課 ☎34-8715

越前温泉道の湯

利用時間 午前11時から午後9時
休館日 毎週水曜日・木曜日
問合せ先 子ども未来課
☎34-8725



猫や犬の適正飼育のススメ

地区に住んでいる飼い主のいない猫(地域猫)の苦情や相談が毎年増加しています。地域猫に無責任にエサを与えることで、猫が集まり、近隣住民に迷惑がおよびます。
地域猫による問題
・無責任にエサを与えることで、猫が集まり、敷地内で排泄したり、植木や車などを荒らしたりといった被害をもたらします。
・不妊手術がされていないければ、繁殖して永遠に増え続けます。
エサを与える人は、猫を室内飼育する、不妊手術をするなど、飼い主と同じような責任を持って世話をしてください。

猫の適正な飼い方

- ・ 飼い猫の安全を守るためにも、室内飼育をお勧めします。
- ・ 飼い猫を家の外で自由にさせることで、近隣住民に迷惑がかかります。
- ・ 飼い猫のエサの食べ残しを外に放置すること、地域猫がエサを入手しやすくなります。
- ・ 飼い猫が外で迷子になったり、交通事故に巻き込まれたりしないようにし、安全に暮らせるようにしましょう。

地域猫の不妊手術に補助金を交付しています
町では、地域猫の増加を防ぐため、地域猫の不妊手術に対して補助金を交付しています(オス5千円、メス7千円)。手術の前に申請が必要ですので、希望する場合は、事前にお問い合わせください。
犬の適正な飼い方
犬に関する苦情は、減少していますが、飼い主の人は、適正な飼い方を心がけてください。
・ 飼い犬の登録、狂犬病予防注射、鑑札や注射済票の装着は法律で義務付けられています。
・ 犬は、リードなどで繋いで飼わなければいけません。散歩のときも放してはいけません。
・ 犬のフンは、飼い主が持ち帰りましょう。
・ 犬のしつけを行い、マナーを守りましょう。

問合せ先

住民環境課
☎34-8708
福井県動物愛護センター
☎0776-38-2212





消防署からのお知らせ

Information from fire department

地震が発生した時に…

地震から身を守るためには、地震発生時にどのような行動をとったら良いのかを普段からきちんと知り、落ち着いて行動することが大切です。

そこで今回は、地震発生時にやるべき正しい行動をシチュエーションにあわせてご紹介します。

家の中にいるとき

まずはテーブルなどの下に隠れたり、クッションなど使用したりして頭を守りましょう。揺れがおさまってから火の確認、出口の確保など二次被害を防ぎましょう。自宅を離れるときはブレーカーを落としましょう。



オフィス・ビルの中にいるとき

窓のそばから離れて身を守りましょう。キャビネットや機器がたくさんあるので注意が必要です。エレベーターは停止する可能性があるため、避難の時は階段を使用しましょう。



商業施設にいるとき

陳列棚から離れて、手荷物や買い物かごで頭を守り、従業員の指示に従い落ち着いて避難しましょう。スーパーは背の高い陳列棚の転倒、商品落下によりケガをする危険があるのでひらけた場所が安全です。



屋外にいるとき

電柱や高い塀、古い建物には近寄らずに手荷物などで頭を守りましょう。揺れがおさまったら広い公園や駐車場に避難しましょう。そのような場所が無い場合は、新しい鉄筋コンクリートのビルなど頑丈な建物に避難しましょう。



車の中にいるとき

急ブレーキに注意して、揺れがおさまるまで車内で待ちましょう。避難するときは、車を路肩に寄せ、鍵は挿したまま避難しましょう。鍵を抜いていくと車が邪魔になった時に移動ができず、緊急自動車の妨げになります。



地震が発生した時は**まず自分の身の安全を確保しましょう!!**
その後、落ち着いて二次被害を防ぐ行動をとってくださいね。



海岸地域にお住まいの方は「遠いところより高いところへ」

海岸地域にお住まいの方は強い揺れを感じたり「津波警報」が発表されたりした場合は、すぐに海岸や河口から離れ、できる限り高い場所へ避難しましょう。避難の際は避難時の渋滞を避けるため車ではなく、徒歩が原則です。



鯖江・丹生消防組合公式 SNS



問合せ先 鯖江・丹生消防組合消防署
丹生分署 ☎36-0119
朝日分遣所 ☎34-0119
越前分遣所 ☎37-0119
<http://www.fd-sabaenyu.jp/>

令和5年度 入札結果一覧 8月16日~9月15日

入札日	工事等名	地係	請負金額(円)	請負業者名	主管課
9月7日	令和5年度(県単)上川去地区湧水処理整備工事	上川去	4,510,000	㈱四ヶ浦建設	農林水産課
9月7日	令和5年度(県単)榎津地区農業用排水施設整備工事	榎津	4,356,000	齊藤建設(株)	農林水産課
8月23日	令和5年度 織田・平等マンホールポンプ場ポンプ取替工事	織田・平等	2,970,000	(有)オタ商事	上下水道課
9月7日	令和5年度(県単)小倉地区農業用水路施設整備工事	小倉	2,752,200	㈱ウッドフィール	農林水産課
9月7日	令和5年度 悠久ロマンの杜観光道路整備工事	笈松	1,980,000	山中建設(株)	商工観光課

*金額の大きい順で上位5件を掲載しています。そのほかの入札結果については、町ホームページをご覧ください。

図書館だより

10月27日~11月9日は読書週間です

読書週間は、1947年から「読書の力によって、平和な文化国家を作ろう」という目的で始まり、2023年で77回を数えます。

今年の標語は「私のペースでしおりは進む」です。

図書館で様々な分野の本を手に取り、読み進めていく楽しさを味わってください。



【織田分館】雑誌無償提供

織田分館において、保存期間の終了した雑誌を有効にご活用いただくため、図書館利用者みなさんに提供いたします。

10月27日(金)から11月26日(日)までの開館時間中

- ・家の光 ・URALA ・オレンジページ ・きょうの健康 ・きょうの料理 ・クーヨン ・クロワッサン
- ・芸術新潮 ・サライ ・やさいの時間 ・Newton ・婦人論議 ・文藝春秋



問合せ先 町立図書館 ☎34-0395 越前分館 ☎37-7713
宮崎分館 ☎32-7713 織田分館 ☎36-2288



男女共同参画・

人権のとびら

vol. 82

性犯罪・性暴力について

同意のない性的な行為は、性暴力であり、重大な人権侵害で、犯罪になる場合があります。
性暴力は年齢、性別にかかわらず起こります。また、身近な人や夫婦・恋人の間でも起こります。
つらいこと、不安なことについて一人で抱え込まず、まずは性犯罪・性暴力被害者のためのワンストップ支援センターに話してみませんか。



問合せ先 総務課 ☎34-8700

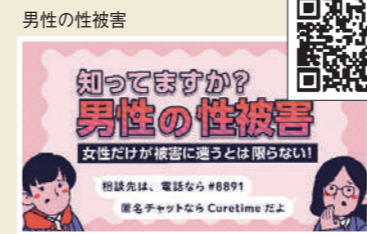

男性の性被害

知っていますか?
男性の性被害
女性だけが被害に遭うとは限らない!
相談先は、電話なら#8891
匿名チャットならCuretimeだよ

内閣府男女共同参画局 公式 Youtube ▶



デートDV

#即レス #他の異性との連絡NG
付き合ったら どうして当然?
#恐怖症でコントロール etc.....
これって、デートDV?

内閣府男女共同参画局 HP ▶

文化的景観の守り人事業の参加者を募集します

越前海岸の水仙畑の文化的景観保存活用連携協議会では、福井県の冬の代表的な景観である「越前海岸の水仙畑」に関わる人々を育成することを目的とした文化的景観の守り人事業の一環として、水仙栽培に関する講座を開催します。

今回は、水仙の眺望スポットとして知られる梨子ヶ平園地で、地元農家の指導のもと球根の植付を行います。

参加を希望する場合は、10月9日(月)までに越前海岸の水仙畑の文化的景観保存活用連携協議会事務局(織田文化歴史館内)まで電話または直接お申し込みください。月曜日以外、土日祝日も受け付けません。

当日の集合場所などは、申し込まれた人にお知らせいたします。



▲梨子ヶ平園地

場所 梨子ヶ平園地
定員 20人
参加費 無料
※事務局負担で保険に加入します
準備物 農作業のできる服装(長袖・長ズボン・帽子・タオルなど)、軍手、長靴、水分補給のための飲み物
問合せ先 織田文化歴史館
☎3612288

糖尿病出前講座のご案内

糖尿病はどんな病気なのかなどを講師に分かりやすく教えていただきます。

日時 11月1日(水) 午後1時30分～2時30分
場所 生涯学習センター カメリアホール

講師 福井赤十字病院 中野雅子先生
参加費 無料
申込先 健康保険課まで電話またはQRコードよりお申込みください。
問合せ先 健康保険課 ☎3418710



生涯学習センター だより

こちらからもお申込みできます▼



パソコン講座 ～Wordを使った年賀状・チラシづくり～

先生から、文字の種類や大きさ、写真やイラストの配置のコツなどを教えてもらいましょう。

日時 11月8日(水)・9日(木)・10日(金) 午後1時30分～3時30分
会場 織田コミュニティセンター 小会議室
講師 仲保 美智枝氏 (パソコンインストラクター)
定員 10人 (3日とも受講できる人)
受講料 500円 (テキスト代として)
持ち物 写真・イラストのデータ

(デジカメ、SDカード、USBメモリーなどに入れてお持ちください)
※お持ちでない人には、サンプル画像をご用意します。
その他 パソコンをお持ちになる人は、バージョンをお知らせください。(例: Word2016)
お持ちのパソコンに応じたテキストを用意します。

申込先 生涯学習センター織田分館 ☎36-7712
締切 11月2日(木)

※生涯学習センターでも11月下旬に実施します。(午後1時30分～) 詳細は広報えちぜん11月号でお知らせします。

ゴスペル体験講座

ゴスペルは、美しく力強いハーモニーやリズムに乗って体全体で感じる音楽体験が魅力です。そんなゴスペルの知識や発声方法についてプロのアーティストから教えてもらい、歌うことの楽しさを体験してみませんか? はじめての人も大歓迎です。

日時 11月7日(火)・14日(火) 午後6時30分～8時00分
会場 越前町生涯学習センター 多目的室
講師 近藤 芽以氏 (ボイストレーナー)

定員 20人 (2日とも受講できる人)
受講料 無料
申込先 越前町生涯学習センター ☎34-2000
締切 10月31日(火)



出張出前

ミニ手話講座 開催企業募集中

企業や組合職員の人を対象に出張出前式の手話講座を行っております。(1回完結型) 日常生活で使う簡単な手話を学んでみませんか? 越前町内であれば、ご希望の場所へ伺います。

対象 町内にある企業や組合職員
講師・通訳 福井県聴覚障がい者協会より派遣します
定員 1回につき5人～20人程度
参加費 無料
時間 40分～1時間程度



講座の様子

※開催希望日の約1か月前までにお申込みください。

お申込み・お問い合わせ先 障がい生活課 ☎34-8723 FAX.0778-34-1235



英語講座初級・中級(後期) 受講生を募集します



国際交流協会では、英語講座(後期)の受講生を募集します。 日常の英会話を中心に、英語教育経験豊富な講師がわかりやすく楽しく指導します。 初心者から上級者まで、年齢・性別・英語能力など関係なくどなたでも参加できます。

初級コース

日時 11月10日(金)から 全10回 月2回 金曜日 午前10時30分～11時45分
講師 山本 康代先生
受講料 越前町国際交流協会会員: 2,000円 (非会員: 3,000円) ※初級はテキスト代が別途必要となります。
場所 越前町生涯学習センター

中級コース

日時 11月2日(木)から 全10回 月2回 木曜日 午後1時30分～2時45分
講師 イゴルキナ・ビクトリア先生
受講料 越前町国際交流協会会員: 2,000円 (非会員: 3,000円)
場所 越前町生涯学習センター

申込先・問合せ先

越前町国際交流協会事務局 (国際交流室内) ☎34-8713 Email:kokusai@town.echizen.lg.jp



▲応募フォーム



みんな集まれ

婚活ランチ in 越前町
 人気のレストランで婚活イベントを開催します。おいしいランチを食べながら、新たな出会いを探してみませんか？

日時 10月29日(日)
場所 レストランMarPe (陶の谷)
対象 20代後半～30代の独身男女
 ※当日身分証明書で確認

参加費 2千円
申込締切 10月16日(月)
申込方法 QRコードより必要事項を記入



主催 越前町婦人福祉協議会 西森
問合せ先 子ども未来課 ☎34-8725

「越前の米とうまいもんまつり」を今年も開催!
 食欲の秋のこの季節、越前町でとれたお米や秋の味覚を集めた「越前の米とうまいもんまつり」を「道の駅パークイン丹生ヶ丘」で今年も開催いたします。

越前町のお米を食べ比べする「ききごはん」セットの販売や、越前町の素材を用いた新商品のお披露目など、お米はもちろん、ごはんのおともや干物など、越前町の秋の味覚を楽しめます。

また、隣接する「福井総合植物園プラントピア」ではボタニカルマルシェや秋の味覚にちなんだクイズラリーなどを同時開催し、うまいもんまつりと植物園の両方を行き来することで、より楽しめるイベントとなっています。

越前町の味覚が大集合する「うまいもんまつり」に、ぜひお越しください。



開催日 10月14日(土)、15日(日)
開催時間 午前9時～午後3時
場所 道の駅パークイン丹生ヶ丘
問合せ先 越前町観光連盟内 ☎37-1234

2023 越前町地区文化祭開催のお知らせ

今年も各地区でたくさんの催しを行います。ぜひお越しください。

朝日地区総合文化祭		宮崎地区文化祭	
日時	11月4日(土) 午前10時～午後5時 5日(日) 午前9時～午後4時	日時	10月28日(土) 午後1時～4時 29日(日) 午前9時～午後3時
内容	作品展示、ワークショップ、お茶席、囲碁大会、芸能発表会、喫茶・軽食コーナー、フリーマーケット	内容	作品展示、囲碁大会、舞台発表
会場	越前町生涯学習センター	会場	宮崎コミュニティセンター
問合せ先	朝日地区総合文化祭実行委員会 ☎34-2000	問合せ先	宮崎地区文化祭実行委員会 ☎32-7712
越前地区文化祭		織田地区文化祭	
日時	10月28日(土) 午前10時～午後5時 29日(日) 午前10時～午後4時	日時	11月3日(金・祝) 午前10時～午後4時 4日(土) 午前10時～午後4時
内容	作品展示、体験コーナー、バザー、シルバー大学マジックショー、ふれあいステージ	内容	作品展示、体験コーナー、芸能音楽祭
会場	アクティブランド体育館	会場	織田コミュニティセンター
問合せ先	越前町文化協議会越前美咲支部 (担当:三木 090-2378-4906)	問合せ先	織田地区文化祭実行委員会 ☎36-7712

※詳しい内容については、新聞折り込みチラシでお知らせします。

越前町青少年健全育成大会を開催します

11月4日(土)、町生涯学習センターカメリアホールで、越前町青少年健全育成大会を開催します。

大会では、講師に福井県立大学の吉弘淳一教授をお招きし、子どもとのより良いコミュニケーションのとり方についてご講演いただきます。

参加者は、実際にエゴグラムという自己分析を行い、楽しみながら、青少年健全育成について、より理解を深めることができます。

また、今年も朝日地区文化祭や若者移

雨田光平記念館 第3回テーマ展示開催のお知らせ

雨田光平記念館では、テーマ展示「偉人たちの肖像」を「惟喬親王から岡田啓介まで」を開催します。

雨田光平は、歴史上の偉人たちを題材とした彫像や肖像画を数多く制作しています。

テーマ展示では、惟喬親王・柴田勝家・橋本左内・岡田啓介など、古代から近代において活躍した偉人の彫像を展示し、雨田によって形づくられた偉人たちの姿を紹介します。この機会にぜひご来館ください。

会期 10月7日(土)～12月17日(日)
休館日 毎週月曜日
 ※祝日の場合は開館し、翌日休館



開館時間 午前10時～午後5時
 ※入館は午後4時30分まで
観覧料 一般100円
 団体(20人以上) 80円
 中学生以下、70歳以上は無料
問合せ先 雨田光平記念館 ☎36-2666

スポGOMI大会 in 越前町

海岸に漂着したごみを、スポーツ形式で楽しみながら拾うスポGOMI大会を越前町で開催します。

制限時間内に決められたエリアのごみを拾い、拾ったごみに設定されたポイントで順位を競います。

上位のチームには素敵な賞品をご用意していますので、ご家族やお友達とチームを組んでご参加ください。参加費は無料です。

日時 10月29日(日)
 午前10時～11時45分頃
 (受付は午前9時30分～)

道の駅「パークイン丹生ヶ丘」リニューアルオープン1周年祭

道の駅「パークイン丹生ヶ丘」がリニューアルオープンして早1年、本当にたくさんのお客様にご利用いただいております。

感謝の気持ちを込め、1周年記念イベントを開催します。大人から子供まで楽しめる内容になっていますので、ぜひご来場ください。

日時 10月8日(日)
 午前10時～午後3時

内容 あいちゃんのバルーンショー
 ジャンボスペースリングトス
 恐竜発掘体験コーナー(有料)
 自衛隊ロープワーク体験 など



場所 越前町白浜・茂原海水浴場
 ※駐車場は茂原人工海水浴場をご利用ください。

対象 先着20チーム
 ※5名以内のチームで申し込んでください。

申込先 福井県環境政策課 ☎0776-2010301
 FAX 0776-2010734
応募締切 10月13日(金)
問合せ先 住民環境課 ☎34-8708

こちらからも申込みできます



越前陶芸村文化交流会館 イベント情報 問合せ先 越前陶芸村文化交流会館 ☎32-3200

美味しい器展

日時 開催中～11月5日(日) 時間 9:00～17:00
場所 越前陶芸村 文化交流会館 ロビー
(最終入館は16:30)

【出展作家】

泉 直樹・入江 紳好・入江 英代・岩国 英子・岩間 亀仁
宇野 直・大森 正人・大屋宇一郎・尾浪 晶世・片山 裕二
川岸 和彦・北崎 立夏・北島 和幸・北島久美子・桜井 慶子
佐藤 裕司・西浦 武・のぞみ焼・樋口 里志・松井 勝彦
柳瀬 和之・山田宗兵衛・山田奈穂子

五十音順

食欲の秋にぴったりな「おいしいうつわ」。盛皿・魚皿・小皿・鉢・急須・ゆのみ・コーヒーカップなどの越前焼の食器を一堂に集めた「美味しい器展」でゆっくりと選んでみませんか。今年のピックアップコーナー(そば鉢)も好評です。



越前焼の館 イベント情報 問合せ先 越前焼の館 ☎32-2199

2023 越前窯 薪窯焼成新作展

期間 9月15日(金)～11月12日(日)

今回 Gallery CUBE では、越前焼窯元と青年部にて越前窯(薪窯)焼成に挑戦しました。焼成品は「越前焼の館」にて展示販売します。是非、自然釉の美しさや薪窯の魅力をお楽しみください。

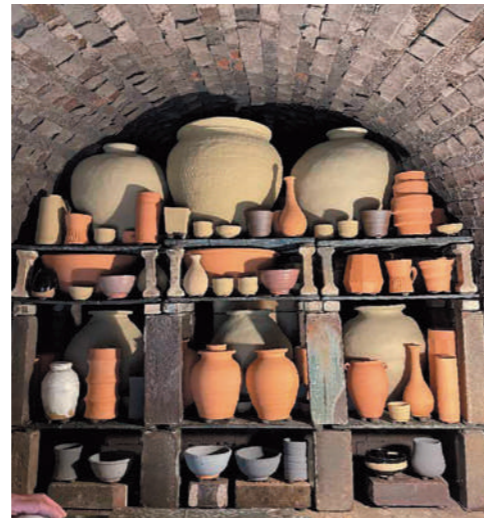

福井県陶芸館 イベント情報 問合せ先 福井県陶芸館 ☎32-2174

カリパにはこれ! 食卓を飾るクリスマスのお皿作り



クリスマスに食卓を飾る越前焼のお皿を作ろう。クリスマスツリーやトナカイなど好きなデザインの型紙を使って楽しく作れます。手作りのお皿で特別なクリスマスパーティーに。

期間 10月21日(土)、22日(日)
時間 10:00～、14:00～
所要時間 1時間30分
場所 福井県陶芸館 陶芸教室

料金 2,000円
定員 各回40人
(事前予約優先)
キャンセル 3日前から100%

ハロウィンに飾るスワッグ作り



オレンジ色のお花とフェルトの飾りでハロウィンらしいスワッグを作ります。可愛いハロウィンのスワッグを手作りして玄関やお部屋に飾ってみませんか?

期間 10月15日(日)
時間 10:00～、14:00～
所要時間 1時間30分
場所 越前古窯博物館 天心堂

料金 2,000円
(お抹茶・干菓子付)
定員 各回16人(事前予約優先)
キャンセル 3日前から100%
対象 小学生以上

福井県陶芸館・越前古窯博物館 ☎32-2174
開館時間/9:00～17:00(最終入館は16:30)
休館日/月曜(祝日を除く)、祝日の翌日、年末年始



越前陶芸村文化交流会館 ☎32-3200
開館時間/9:00～17:00(最終入館は16:30)
休館日/月曜(祝日を除く)、祝日の翌日、年末年始



越前焼の館 ☎32-2199
開館時間/平日10:00～16:00
土日祝 9:00～17:00
休館日/年末年始のみ



第11回 越前秋季陶芸祭 POTTERY FESTA



今年も全国各地からやきものをはじめとしたクラフト作家の丁寧な作られた手仕事の逸品が大集結します。
また、ワークショップや美味しいイグールなど総勢100店を超えるブースが
出展し、ご家族で楽しめるイベントも盛り
り沢山です。

期 日 10月7日(土)、8日(日)
時間 午前9時～午後5時
※8日は午後4時まで

場 所 越前陶芸村
料 金 入場無料

●7日(土)のイベント
陶芸村を駆け巡れ!
越前陶芸村横断ウルトラチャレンジ
陶芸村内に点在する7つの問題にチャレンジして、若狭牛A5ランク霜降り肉など豪華景品が当たる大抽選会へ参加しよう。

●8日(日)のイベント
お菓子早取り合戦
秋のお菓子収穫祭!1分間でお菓子の早取り競争に挑戦。大好きなお菓子をたくさんゲットしよう。

時 間 午前11時～
※整理券配布は午前9時
受付 陶芸館正面エントランス
定 員 150人(小学生以下限定)
越前陶芸村秋季茶会
町内外から煎茶・抹茶あわせて5社中
が参加し、趣向を凝らした茶席を設けま
す。

時 間 午前10時～午後4時
受 付 ウェルカムテント
料 金 茶券1枚(2席付) 600円

問 合 せ 先 越前秋季陶芸祭実行委員会
(福井県陶芸館内)
☎3212174

越前町デジタル周遊 スタンプラリー開催中!

越前町観光連盟では、海あり里山ありの越前町を巡り、QRコードを読みとってスタンプを集めるデジタルスタンプラリーを実施しています。

町内で約30か所のスポットを巡り、5か所以上集めると、集めた数に応じてクーポンがもらえます。ぜひ、ご参加ください。

期 間 12月3日(日)まで
参加方法 スマートフォンなどを用いて、スポットに設置してあるQRコードを読み取ってスタンプを集める。
特 典

スタンプ5個	クーポン1,000円分
スタンプ10個	さらにクーポン1,000円分
スタンプ15個	さらにクーポン1,000円分
スタンプ20個	さらにクーポン1,000円分
スタンプ30個	さらにクーポン1,000円分

※30個を集めると最大5,000円分



問合せ先 (一社)越前町観光連盟 ☎37-1234

認知症 ～早期発見が大切です～



認知症は、「もの忘れなどがあっても日常生活は大きな問題がない軽度認知障害(MCI)」の段階で発見することが大切です。認知症の予備軍のうちに医療機関などに相談し、早めに対処を行うことで、発症を遅らせたりすることが期待できます。



1 治療での改善の期待

認知症の原因になる病気は様々あり、早期に発見して治療をはじめると改善が期待できるものがあります。

2 悪化させずに今の状態を維持できる

症状が悪化する前に、適切な治療や対処をすることで今の状態を維持し、進行のスピードを遅らせることが期待できます。

3 事前に準備できる

認知機能が悪くならないうちに、本人と話し合って治療方針を決めたり、利用できるサービスを確認したり、認知症に向き合う準備をすることができます。

「受診したほうがよいか迷う」、「悪化させないためにはどうしたらよいか」など気になる人は、もの忘れ相談会をご利用ください。ご本人だけでなく、ご家族の相談も可能です。

もの忘れ相談会

日時 令和5年 10月25日(水)
午後1時30分～4時30分

要予約
時間予約制

会場 越前町役場 1階 多目的室

相談員 認知症専門看護師

(詳しい検査や確定診断はできません。また、すでに認知症の診断を受けている人は対象外になります。)

問合せ先 地域包括支援センター ☎34-8729

同日開催!

えちぜん食育フェスタ & いきいき健康フェア



日時 10月29日(日) 午前10時～午後2時

会場 越前町役場前駐車場

10:00～

- 農家マルシェ
- 干し柿作り体験
1セット 200円
なくなり次第終了します



- 越前あげ手作り体験
1回100円 限定60人



- シイタケほだ木作り体験
1本500円 限定40本



- 1回目 10:00～ 20本
- 2回目 13:00～ 20本
- ※10:00より受付にてチケット販売

11:00～

- 野菜のはさみやき試食
なくなり次第終了します

食生活改善
推進員がつくる

12:00～

- 豚汁ふるまい鍋
なくなり次第終了します



11:30～13:00

- 学校給食レストラン
1食350円 限定100食
1回目 11:30～ 50食
2回目 12:20～ 50食
※10:00より受付にて食券販売



問合せ先

越前町地産地消食育推進協議会 ☎34-8704



いろんな体験から自分の健康をチェック、生活を振り返れる健康フェア!
ぜひご家族でご来場ください♪

日時 10月29日(日) 午前10時～午後2時

場所 越前町役場1階 イベントスペース

展示コーナー

- けんしんをうけよう
- こころもからだも元気に!
- 認知症啓発
- 食生活～野菜のはなし～



体験コーナー

- 筋骨格量測定
- 血管年齢測定
- フレイルチェック



KIDS コーナー

えちぜん
いきいき健康
人チャレンジ
5ポイント進呈

問合せ先 健康保険課 ☎34-8710



「つるかめ教室」とは

各集落センター単位で*介護予防サポーターを中心に実施している体操教室です。地域によって体操の他にレクリエーションなどを行い、楽しみながら体を動かしている教室です。

*介護予防サポーターとは、体操教室のボランティアです。



問合せ先 地域包括支援センター丹生 ☎34-8000
地域包括支援センター ☎34-8729

当日は理学療法士、
歯科衛生士による健康
講座がありました。



田中区のつるかめ教室をご紹介します!

毎週水曜日の午後1時30分から70～80歳代の7人程が集まって、つるかめ体操を実施しています。

体操の後はおしゃべりがはずんで3～4時間程わいわいと過ごすこともあります。コロナ禍前は、おやつを持ち寄ってのお茶会やお食事会も楽しみでした。

これからも少しずつ以前のようにお楽しみも増やしていきます。

「つるかめ体操」をやりたい、自分の地区や団体でも、「つるかめ教室」をやりたいと思われる場合、左記までお問い合わせください。一緒につるかめ教室で健康な身体を作りましょう!



産後ケア事業のお知らせ 産後ケア事業とは？

子育て世代
包括支援センターだより

出産後、サポートが必要なお母さんが安心して健やかに育児ができるように助産師による授乳のケアや育児相談などのアドバイスを受けることができます。町内に住民登録がある産後1年までのお母さんは、どなたでも利用できます。

方法	訪問型	通所型		宿泊型
		8時間未満	2時間程度	
内容	自宅に助産師が訪問	提供施設に通所		提供施設に宿泊
	育児相談・沐浴指導・授乳指導など (町内訪問に限り母乳マッサージあり)	育児相談・沐浴指導・授乳指導 乳房ケア・母乳マッサージなど (施設により母の休息ができます)		お母さんのケア・お子さんのケア・その他育児相談など
利用日数	1日	7日以内		7日以内
利用料金	500円～800円	1500円～1750円	500円	1泊3000円
多胎児加算	75円	275円～750円	75円	750円
食事の提供	—	昼食	—	3食

※非課税・生活保護世帯の場合は、利用料が免除されます。
※産後ケア事業の利用できる施設は、町ホームページやえちぜんアプリ母子モをご確認ください。
※利用には利用申請書の提出が必要ですので、下記までお問い合わせください。



母子モ QR コード

問合せ先 子育て世代包括支援センター ☎34-8821

第92回 こちら健康増進係

Health Promotion engagement
みなさんの健康づくりを応援します！

10月は「がん検診受診率50%キャンペーン月間」です

「がん」は昭和56年から日本における死因の第1位であり、今後もがんによる死亡者数の増加が見込まれます。

がんは日本人の2人に1人がなると言われており、福井県内でも、1年間に6,000人以上ががんと診断され、1年に約2,300人以上の方の尊い命ががんでなくなっています。

がんは、早期に発見すれば約9割の方が治ります。がん検診で発見された場合は約8割が早期がんと診断されています



「がん検診」を受診しましょう！

がんの早期発見・早期治療のためにも、がん検診の受診が大切です。肺がん検診、大腸がん検診は1年に1回、胃がん検診、乳がん検診、子宮がん検診は2年に1回受診できます。あなたを必要としている人のためにも、がん検診を受けませんか？ 集団がん検診のお申込みは右記 QR コードからご予約できます。

～福井県内のがん検診情報について～



がんネットふくい

集団がん検診予約サイト



問合せ先 健康保険課 ☎34-8710

こころとからだのカレンダー

◆ 集団健康診査 (予約制)

受付時間	健康診査*	肺がん	胃がん	乳がん	子宮頸がん	歯科検診
10月2日(月) 越前コミュニティセンター	午前9時～11時 午後1時～2時	●	●	●	●	
10月22日(日) 宮崎コミュニティセンター	午前9時～11時	●	●	●	● 受付10時まで	●
10月24日(火) 生涯学習センター糸生分館 生涯学習センター(内郡)	午前9時～10時 午後1時～3時	●	●	●	● 受付午後2時まで	



集団健康診査予約QRコード

*1 肝炎検査・ピロリ菌検査・前立腺がん検診もあわせて実施。 *2 大腸がん検診はすべての会場で検査容器の配布・回収をしています。

◆ 休日当番医 (午前9時～午後5時)

10月1日(日)		
10月8日(日)	織田病院	☎36-1000
10月9日(月)		
10月15日(日)	藤田医院	☎34-0044
10月22日(日)	両林医院	☎37-0005
10月29日(日)	織田病院	☎36-1000

※発熱の場合は、事前に医療機関へ電話連絡のうえ、受診してください。

◆ 心をいやす相談会 (予約制)

10月21日(土)	午前9時30分～正午	越前町役場
-----------	------------	-------

※電話相談になる場合があります。

◆ 介護おはなし会 (予約制)

10月25日(水)	午前9時30分～午後2時30分	パピルス館、しきぶ温泉 湯菜里
-----------	-----------------	-----------------

◆ 子育てサロン

毎週水、金曜日	午前9時30分～11時30分	社会福祉センター
---------	----------------	----------

◆ わいわい広場 (子育てサロンのお部屋開放)

毎週水、金曜日	子育てサロンの後 午後2時まで	社会福祉センター
第1～4土曜・祝日	午前9時30分～午後2時まで	

♥ 1歳6か月児健診

10月25日(火)	午後1時～4時	織田コミュニティセンター
-----------	---------	--------------

♥ 2歳児歯科健診

10月31日(火)	午後1時30分～4時30分	織田コミュニティセンター
-----------	---------------	--------------

♥ 5歳児健診

10月11日(水)	午後1時～4時	織田コミュニティセンター
-----------	---------	--------------

♥ 育児教室 (予約制)

10月20日(金)	午前9時30分～正午	織田コミュニティセンター
-----------	------------	--------------

♥ ママのおしゃべり会 (予約制)

10月3日(火)	午前9時30分～正午	はぎの子育て支援センター
----------	------------	--------------

問合せ先 ◆ 健康保険課 ☎34-8710
♥ 子育て世代包括支援センター ☎34-8821
◆ 越前町社会福祉協議会 ☎34-2388



高齢者インフルエンザ予防接種のお知らせ

インフルエンザは、インフルエンザウイルスを病原とする感染症です。高齢者や慢性疾患を持つ人は重症化することがあります。高齢者や次の要件に該当する人を対象に予防接種費用の一部助成を行います。

対象者 町内に住所を有する次の①または②に該当する人

①接種日当日に65歳以上の人(昭和34年1月31日までに生まれた人)

※ 予診票兼接種券(水色A4用紙)を封書で郵送しています。

②60歳以上65歳未満の人で、次のいずれかに障害者手帳1級相当の障害のある人

心臓、腎臓、呼吸器の機能、またはヒト免疫不全ウイルスによる免疫機能障害

②に該当する人で接種を希望する人は、健康保険課に申請してください。



接種期間 10月1日(日)から令和6年1月31日(水)まで(医療機関の休診日を除く。)

自己負担金 2,000円

接種回数 実施期間中に1回

持ち物 予診票兼接種券(水色A4用紙)・自己負担金・健康保険証

接種場所 福井県内の指定医療機関

※越前町のホームページでご確認いただくか、越前町役場健康保険課までお問い合わせください。

※接種日時については、事前に電話などで確認してください。



▲町ホームページ QRコード

問合せ先 健康保険課 ☎34-8710



学芸員 K

E子

越前町の指定文化財を訪ねよう 117 『上岬の文化的景観』編 ①

E子

今日はインスタグラムに投稿する写真を撮りに、水仙ランドまで来ました！

水仙のシーズンにはまだ早いけれど、これから素敵な海や夕日、灯台の写真が撮れるらしいってききました。他にも展望台とかあるって聞いたのだけれど、どこかに案内が出てないかなあ。あ！あそこで誰か看板を見ている。私も行ってみよう！

こんにちは！E子さん。写真ですか？水仙はまだ咲いてないですよ。

こんにちは！今日はインスタ映えスポットを探してきたのですよ。

ところでこれはなんの看板ですか？初めて見たような気がします。

そうですね。これは春先に設置した看板で、国の重要な文化的景観である「越前海岸の水仙畑 上岬の文化的景観」を来訪者に紹介しています。

「文化的景観」…なんだか前に聞いたことがあるようないな。

そうですね。文化財保護法に登場したのが平成16年と比較的最近なので、聞きなれない人が多いと思いますが、絵画・工芸品や建造物、遺跡などと同じく文化財の1つなのです。

ええ！でもこの看板には、この辺の地図が載っているだけですよ？

「文化的景観」とは、簡単に紹介すると、住んでいる人たちの生活や生業が、長い年

E子

月、自然に働きかけたことよってできた、その土地の特徴が見られる景観のことです。

ここだと水仙畑ですか？看板の地図にも載っていますね。

それだけではないのですが、代表的なものとしては水仙畑ですね。

E子さんのように「文化的景観って何？」という人から「文化的景観を見に来た！」という人まで、越前町の文化的景観の魅力を発信するために設置してあるのが、この看板です！



▲水仙ランドの看板

こしの都ネットワークガイド 10月の越前町関連の番組放送予定

知っている人が
出演してるかも？

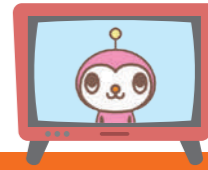

こしの都ネットワーク
キャラクター
けーぶるん

こしの都 TV 9チャンネル (デジタル091ch)

- 丹南ふれあい百景 おたっしや珍道中
「まっさかな～?? 田吾作 越前さかなまつりへ！」
エンターテイナー(?)の百戸田吾作さんが「越前さかなまつり」へ。魚や漁業に親しむイベントが盛りだくさん！どんな出会いが待ってるのか？見てんでの～！
(10月21日～)
- あくていぶ！きらめく仲間たち
「越前町弓道協会」
楽しむみなさんを紹介します。
(10月28日～)

- 越前町いきいき情報局
生活のオトク情報を放送中！
①7:55～ ②12:55～ ③19:55～ ④23:55～
「各地区文化祭と青少年健全育成大会の開催について」
(10月7日～)
- 「第2回越前町ココフルマルシェ
～ここでつながる いいもん うまいもん～」
(10月21日～)

※町公式動画チャンネルで「いきいき情報局」を配信！テレビ放送が終了したバックナンバーは、こちらからご覧いただけます。



※番組は予告なく変更されることがありますので、ご了承ください。
問合せ先 こしの都ネットワーク(株) 企画制作チーム ☎51-0101

なかよしひろば (園開放)

施設名	実施日	電話番号
朝日西保育所 ★	10月18日(水)	34-5602
朝日南保育所 ★	10月26日(木)	34-1614
あさひ保育所	10月11日(水)	34-0081
認定こども園あさがお保育園	10月12日(木)	34-1110
宮崎中央保育所 ★	10月17日(火)	32-2067
小曾原保育所 ★	10月18日(水) 午前中	32-2039
陶の谷保育所 ★	平日午前中随時開放	32-3014
認定こども園西徳寺保育園	10月12日(木)・19日(木)	37-1354
四ヶ浦こども園 ★	平日午前中随時開放	37-0305
織田保育所 ★	平日午前中随時開放	36-0160
はぎのこども園	平日午前中随時開放	36-0396
認定こども園たいら保育園 ★	平日午前中随時開放	36-0251

※★の施設を利用される場合は、お電話にて事前にご連絡ください。

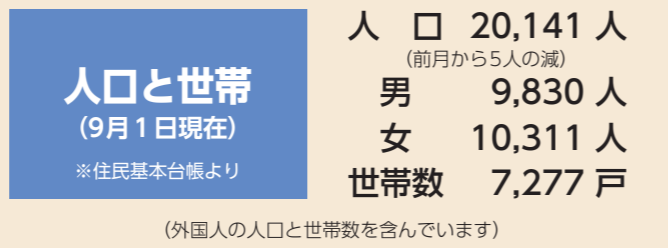

新しい家族です (敬称略) 9月15日現在

- 東内郡 松谷 律希 (悠介、男)
- 東内郡 岩田 旭陽 (光平、男)
- 上川去 高山 結朱 (博貴、女)
- 馬場山崎 湊翔 (明彦、男)
- 下河原 上坂 昊誠 (訓芳、男)
- 大王丸 上坂 直仁 (武士、男)



おくやみ (9月15日現在)

- 西田中 松田 敬一さん (90歳)
- 西田中 中村登代治さん (96歳)
- 朝日 渡辺 健次さん (90歳)
- 朝日 時田修一郎さん (82歳)
- 佐々生 牧野 邦男さん (81歳)
- 佐々生 宮川美代子さん (94歳)
- 坂川 内藤ササヲさん (97歳)
- 小倉 安井 タミさん (88歳)
- 小倉 野村 勝さん (84歳)
- 小曾原 司辻千代子さん (83歳)
- 小曾原 木原 正治さん (75歳)
- 野 鷺田 一郎さん (88歳)
- 梅浦 佐々木正美さん (66歳)
- 大樟 木村力ズ工さん (94歳)
- 道口 河邊八ナ工さん (96歳)
- 米ノ 瀬川 光央さん (79歳)
- 上野 上坂 幸雄さん (83歳)
- 平等的馬アサ子さん (89歳)

表紙の写真

9月中旬、町内のいたるところで稲刈りが行われており、残暑厳しい中でも秋を感じるようになりました。
表紙の写真は、6月号の表紙を飾った「田んぼアートin樫津」で子どもたちが手植えた苗が十分に育ち、今度は大人たちが手作業で刈り取り・稲架掛けをしている様子です。作業の機械化が進み、最近は見ることが減りましたが、このノスタルジックな古き良き田舎の風景を残したいと思い、表紙にしました。

編集後記

9月18日の敬老の日に合わせ、織田女性会では、織田地区内にある福祉施設の利用者に向け、手作りのつるし飾りを贈りました。色紙で作られた縁起物のフクロウの下には「元気で過ごしてくださいね」と書かれた短冊がついていました。取材時に私もひとつ頂いて、自分の車の窓につけています。こういった心のこもった手作りのものは温かみを感じられて、嬉しいなと思いました。



越前町 × オリーブ

地域おこし協力隊 吉田隊員の活動報告



地域 × オリーブ

コラボ商品を試作しています。

第1弾 阿んま屋 オリーブ生どら焼き



8月10・11日に、「菓子処 阿んま屋」さんで行った、初めてのオリーブコラボ商品。

2日間で200個以上を売り上げ、ハピテラスで行われた、「ふくい商工会マルシェ 2023」でも70個が完売しました。

「ふくい商工会マルシェ 2023」では初めての販売の際にオリーブを感じられなかったという声を参考に、味の濃さを変更して販売したところ、オリーブを楽しむことができたという声が多く寄せられました。

第2弾 江雲堂 オリーブカステラ



9月3日にハピテラスで行われた、「ふくい商工会マルシェ 2023」で第2弾として「菓子処 江雲堂」とコラボしたカステラを販売しました。

田んぼの天使さんで作られている米粉とオリーブパウダーを使うことで、もちもちとした食感とオリーブの苦みを楽しめる大人の味になりました。

イベントでは用意した50個を完売し、「菓子処 阿んま屋」さんのオリーブ生どら焼きと併せて好評をいただきました。

今後の予定

【第3弾(10月)】

あさひ愛農園 オリーブ味噌

【第4弾、5弾予定】

越前塩、肉の末廣

先進地視察も行き、情報交換と技能習得に向けてのヒントを得ました。

畑の手入れ



畑作業風景



オリーブの木の成長が楽しみです。



地おこ吉田と学ぶ会



テレビ取材や新聞取材を受けている様子



TEAM越前夢おこしとは毎月定例会を開催し、積極的な地域おこし活動を話し合います。



TEAM越前夢おこしと協同で栽培を行っています



今後の予定

【秋植え・商品開発】

越前町茂原で、600本分のオリーブの栽培を行う予定をしています。

現在約450本ほどのオリーブを定植しており10月中に残りの150本ほどを植える予定です。

併せて、商品開発の試行も引き続き行っていきます。

この取り組みに興味がある人がいらっしゃいましたら、是非ご連絡ください。

問合せ先

吉田隊員 ☎090-9298-2231

商品化をしてどうするの？

今回、地域×オリーブということで地元事業者さんとコラボをさせていただいています。来年度も引き続き商品開発を行っていきたくと思っています。



今後は、商品を1度販売して終わりにするのではなく、特産品化に向けて地元の外へ発信していきたいと考えています。

1年を振り返って…

昨年の11月に地域おこし協力隊として着任してから10月で早くも1年が経とうとしています。

オリーブに関する知識どころか農業に関する知識も全くない状態でスタートしたこの活動では、梅雨時期に水はけの問題、ほとんど雨の降らない暑い夏の水不足など、プレーキを掛けられながら、獣害の被害もちらほら…。

農業に取り組むうえで避けては通れない自然と共存することの難しさを痛感しましたが、地域の皆さんの応援や協力に支えられながら、オリーブ畑の整備やオリーブの葉を原料にした、商品開発の試行を行っています。



越前町地域おこし協力隊
吉田 文武 隊員

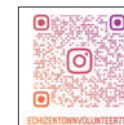

吉田隊員
Instagram
QRコード

えちぜん通信

No.13 ● 織田保育所 ●



カレー屋さん大成功!

私も上手でしょ!





泳いだ! 浮いた!
潜った! 跳んだ!

海・プール・水遊び

いろいろなことに挑戦し、成長した夏! 泥や砂、水、おひさまの光からたくさんの刺激を受け、たくましくなった体。『やってみよう!』『できるようにになりたい!』とぐんぐん大きくなった心。そして「やったー!! できた!」という達成感や喜び。夏に蓄えた力は、秋の運動会、そして冬の発表会、日々の生活に活かされていきます。



**夕涼み会
和太鼓初披露**



野菜栽培・収穫





運動あそび

頑張るぞっ!

令和5年度

越前町総合防災訓練を実施します

全国各地で毎年のように地震や台風などの自然災害が発生し、さらに、近年では局地的大雨や土砂災害、河川の氾濫などによる被害も多発しています。また、今年の5月には近隣の能登地方で震度6強の地震が発生しました。今回の防災訓練は、地震と地震による津波を想定した内容で実施します。訓練のご参加、ご協力をお願いします。

当日は、ポンプ車や、救急車、パトカー、トイレカーなどの車両展示のほか、子ども達には素敵なプレゼントを用意しております。お気軽にお越しください。

日時	10月15日(日)
訓練	午前8時～11時30分
車両展示	午前10時～正午
場所	宮崎コミュニティセンター駐車場、 宮崎コミュニティセンター
訓練メール・ 訓練放送	緊急速報メール 午前8時20分頃(避難指示) 防災行政無線 午前7時45分頃(訓練放送) 午前7時50分頃(地震速報、津波速報) 午前8時20分頃(避難指示)



問合せ先 防災安全課 ☎34-8721

町ホームページ
http://www.town.echizen.fukui.jp
過去の広報えちぜんも
町ホームページをご覧ください。
QRコードは(株)デンソーウェアの登録
商標です

