



越前町

人と技 みどり 海土里 織りなす 快適なまち

広報

えちぜん



No.232

特集 Special feature

景観フォトコンテスト2023in 越前 2~3

悠久ロマンの杜 ~キャンプ場オープン~



写真の部
テーマ賞

まちなみ景観



「越前みなと大花火」
橋本隆（福井県坂井市）

歴史文化景観



「標高300メートルの旧分校」
橋谷由香（福井県越前町）



「茅の輪くぐり」
水嶋正則（福井県越前町）

自然景観



「エボン山展望台で星空観察」
加藤英行（福井県永平寺町）



「房山トンネルの覗き岩」
早坂英介（福井県越前町）

いとなみ景観



「夢をのせて」
向出隆一（福井県福井市）



「稲架掛け」
奥東江美子（福井県福井市）

たくさんの人に知ってほしい景観



「音色はレインボー」
吉田圭一朗（福井県福井市）



「癒しの時間」
柴田渚（愛知県名古屋）

越前町の魅力が伝わり、越前町に行ってみたくなるような景観



@ naoya.m86

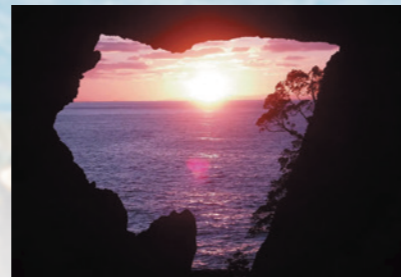

@ gojuryu_kengokan



@ hajime_iwaking.0311



@ hiroyuki52867



@ fukui_freelylife_happy

インスタ
グラムの部
優秀賞

写真の部



photo contest

景観フォトコンテスト 2023 in 越前

「景観フォトコンテスト2023 in 越前町」にご応募いただき、誠にありがとうございました。入賞されました作品をご紹介します。



👑 グランプリ

「急傾斜で大変」
室田昇（福井県鯖江市）



👑 特別賞

「眼鏡工場の夜空」
橋本隆（福井県坂井市）



👑 準グランプリ

「黄昏（たそがれ）」
渡辺修一（福井県鯖江市）

Instagramの部



👑 特別賞
@ _ioak.m



👑 準グランプリ
@ hidekazu_photo0219

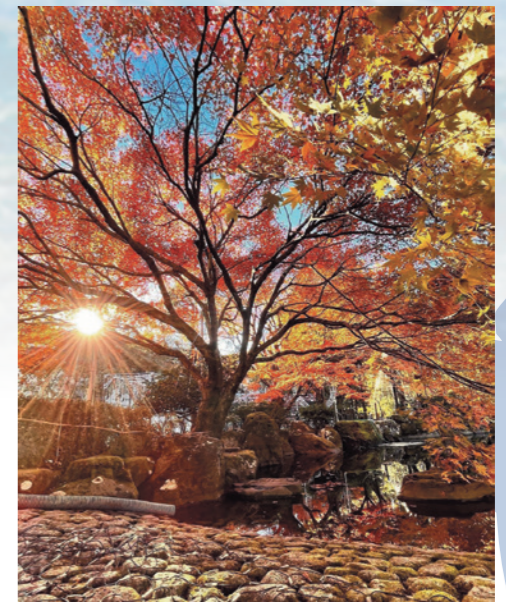

👑 グランプリ

@ koriyurihoko

問合せ先 都市整備課 ☎ 34-8703

2022年、2023年で開催した景観フォトコンテストにおいて、県内外から写真の部201点、インスタグラムの部390点、総数591点の越前町の魅力あふれる写真の応募がありました。越前町には、心癒やされる自然の風景や伝統的建造物、農林水産業の暮らしの風景など、たくさんの方に知ってほしい景観が数多くあることが再発見できました。今年度は、これらの入賞作品を掲載した景観マップを作成し、広報活動などで有効に活用させていただきます。

第58回西日本6人制ホッケー選手権大会

3月24日から27日、鶴見緑地球技場(大阪府)で第58回西日本6人制ホッケー選手権大会が開かれ、福井県からは小学生の部に男子5チーム・女子2チーム・男女混合1チーム、中学生の部に男子2チーム・女子2チームが出場しました。小学女子1部では、朝日ホッケースポーツ少年団が決勝に進出し、名務原ホッケーオレンジ(岐阜県)を相手に熱戦を繰り広げましたが惜しくも敗れ、準優勝に輝きました。常磐・糸生は3位決定戦に進出し、横田FC(島根県)を相手に勝利し、第3位に輝きました。

中学男子3年の部では、ASAHIが決勝に進出し、接戦を繰り広げ、見事優勝に輝きました。中学女子3年の部では、oneチームトゥインクルあーるが決勝に進出し、熱戦を繰り広げましたがS.O戦の末敗れ、準優勝に輝きました。中学男子1部では、織田中学校が決勝へ進出し、篠山・篠山東・丹南・ハーツ(兵庫県)を相手に熱戦を繰り広げましたが、惜しくも敗れ準優勝に輝きました。中学女子1部では、朝日中学校が3位決定戦へ進み、立命館(京都府)を相手に勝利し、第3位に輝きました。



▲優勝した ASAHI のみなさん

- 【大会結果】
 小学女子1部
 準優勝 朝日ホッケースポーツ少年団
 第3位 常磐・糸生ホッケースポーツ少年団
 中学男子3年の部
 優勝 ASAHI
 準優勝 oneチームトゥインクルあーる
 中学女子3年の部
 準優勝 織田中学校
 中学女子1部
 第3位 朝日中学校

第18回越前町長杯学童野球大会

4月7日、織田中央公園グラウンドで、第18回越前町長杯学童野球大会が開かれ、町内のスポーツ少年団2チームが参加しました。

初回、3対3と両チーム得点が並び、実力が拮抗した戦いとなりました。2回には、越前がリードし、朝日は果敢に巻き返しを狙いましたが、越前が勢いそのままに、8対5で見事勝利を勝ち取りました。

- 大会結果
 優勝 越前ニューヒーローズ
 準優勝 朝日野球スポーツ少年団



▲優勝した越前ニューヒーローズのみなさん

オザキ杯 第41回福井県小学生バレーボール選抜新人戦大会

3月9日・10日、県営体育館でオザキ杯第41回福井県小学生バレーボール選抜新人戦大会が開かれました。町内からは男子1チーム、女子2チームがブロック予選を通過し出場しました。

四ヶ浦バレーボールスポーツ少年団は女子の部で準決勝へ進出し、選手たちは力強いサーブで相手の守備を乱したり、ボールを繋いで強烈なスパイクを放つなど、熱戦を繰り広げた結果、見事第3位に輝きました。

- 【大会結果】 女子の部
 第3位 四ヶ浦バレーボールスポーツ少年団



▲第3位 四ヶ浦バレーボールスポーツ少年団のみなさん

越前町内中高生の6人がモンテパロ市を訪れました

3月10日から24日までの10日間、越前町の中高校生6人と引率者2人が越前町の友好姉妹都市である、米国アラバマ州モンテパロ市を訪れました。

滞在中は、ホームステイを通じてホストファミリーの日常を体験しました。また、アメリカの歴史が学べる「アメリカ村」や現地有名なピーナッツバター工場を見学しました。

このほか、地元大学生が企画したモンテパロ大学内の宝探しやモンテパロ中学校での授業への参加など市民との交流も行われました。

これらの交流は、言葉に困りながらもお互いのことを理解しあえるきっかけとなりました。また、モンテパロ市の生活や風習を知ることができることも貴重な体験となりました。

越前焼が縁となり続けているこの交流は、越前町内の中高生が国際感覚を身に付け、将来地域に貢献できる人材を育成する事業へと成長しています。



▲アメリカ村の見学の様子



▲モンテパロ中学校での交流の様子

児童用熊除け鈴が寄贈されました

株式会社福井村田製作所宮崎工場から社会貢献活動の一環として、児童用熊除け鈴を寄贈いただきました。3月25日に贈呈式が行われ、同社の野路岳工場長から「子どもたちが安心安全に登下校できるように、役立ててほしい」と熊除け鈴150個をいただきました。

寄贈いただいた熊除け鈴は、町内の新1年生に入学式で配布し、児童の登下校の熊対策に大切に使用させていただきます。



▲(株)福井村田製作所宮崎工場 野路工場長(右)

児童用防犯ブザーが寄贈されました

福井エフエム放送株式会社から、安心安全なまちづくり推進のため、啓発運動「音で守ろう、小さな命 キッズ用防犯ブザープレゼントキャンペーン」の一環として、これまで21年間にわたり防犯ブザーが寄贈されています。

今年も3月25日に贈呈式が行われ、同社の堀謙社長から「新小学1年生の安全な登下校に役立ててください」と防犯ブザー145個をいただきました。子どもたちを犯罪から守るため、大人のみならずブザーの音が聞こえたら駆けつけるなど、ご協力をお願いします。



▲福井エフエム放送(株) 堀社長(右)

道の駅「越前」にぎわいイベント情報

越前わかめ体験

日時 5月3日(金)
内容 朝どれわかめを一株まるごとさばいて食べよう!
料金 おひとり800円(税込)
場所 越前おととLabo



出張!福井県陶芸館

日時 5月12日(日) 午前10時~午後3時
内容 越前焼マーカ―絵付け体験
料金 フリーカップ1,000円~ マグカップ1,500円
場所 道の駅越前エントランス



かに太郎を探せ! ~集まれこどもたち~

日時 5月3日(金)、4日(土)、5日(日)、6日(月) 午前9時~午後4時
参加条件 入館されたお子様(入館料は別途必要)
場所 越前がにミュージアム

道の駅「越前」にキッチンカーが来るよ!

日時 5月3日(金)、4日(土)



石積み講座が開催されました

3月10日、梨子ヶ平集落で石積みに関する講座が行われました。この事業は、越前海岸の水仙畑に関わる人々を育成することを目的とした文化的景観の守り人育成事業の一環で、当日は棚田水仙畑を会場に、全国各地で石積み修復の指導をされている(一社)石積み学校の金子玲大理事から田畑や家屋の擁壁に使われている石積みの構造や修理方法などのお話を聞きました。その後、金子理事から説明を受けながら、集落内の石積みを見学しました。



▲石積みの講話

令和6年度自衛隊入隊者激励会が行われました

3月22日、越前町役場で自衛隊入隊者激励会が行われました。4月から入隊するのは、赤星力登さん(乙坂)、中村京美さん(天室)、中山璃子さん(金谷)の3名で、赤星さんと中村さんが激励会に出席し、町長と鬼頭自衛隊福井地方協力本部長より激励の言葉をかけられた後、記念品の贈呈をうけました。赤星さんは「二人の人間としても自衛官としても成長していきたい。」、また、中村さんは「自衛官としてしっかりと務めていきたい。」と決意を述べられました。



▲赤星さん(中央)と中村さん(中央左)

認知症SOSやさしい声かけ模擬訓練を開催しました

3月10日、乙坂自治会館で「認知症SOSやさしい声かけ模擬訓練」が開催され、23人が参加しました。認知症は誰もがなる可能性のある「脳の病気」であり、高齢化が進んだ現代ではとても身近な病気となっています。講座では、実際にひとり歩き(徘徊)で困っている人を保護した人の体験談を聞いたり、認知症キャラバン・メイトから認知症で困っている人や道に迷っている人を見かけた時の声かけ方法について学びました。参加者からは「近所のお年寄りでも知らない人が多いが、地域活動を通して関わりを広げていくことも大切だ」など意見が聞かれました。



▲模擬訓練の様子

「一般社団法人越前町観光連盟」が、国が定める観光地域づくり法人(DMO)に正式登録されました。

「一般社団法人越前町観光連盟」が、令和6年3月29日付けで、観光庁が定める「観光地域づくり法人(DMO)」に正式登録されました。県内では、6団体目となる正式登録で、丹南地域では候補登録を含めて唯一のDMOとなります。DMOは「Destination Management / Marketing Organization」の略で、地域の「稼ぐ力」を引き出し、地域への誇りと愛着を醸成する観光地域づくりの舵取り役となる法人で、昨年3月の候補法人登録以降、観光による地域振興を推進するため取り組みを実施しています。正式登録を受け、今後ますます、観光

庁や県などの関係部署との連携が強化でき、事業推進などの支援を受けながら、観光振興による地域経済の活性化や、持続可能な地域の実現を図っていきます。
【登録名】 一般社団法人越前町観光連盟
 通称:DMOECHIZEN
【構成会員】 旅館・民宿、飲食店、窯元、観光施設、小売店、交通事業者、農林水産業など
【おもな役割】 観光情報の発信、マーケティングデータの収集分析、観光資源の磨き上げ、教育旅行の誘致、地域の観光を担うプレイヤーの育成、受け入れ環境の改善 など

第47回全国育樹祭「式典行事」の参加者を募集しています!

10月20日(日)にサンドーム福井で開催される「第47回全国育樹祭」式典行事の公募参加者を募集しています。式典では福井県出身の俳優 津田寛治さんを迎え、福井の魅力と森林の大切さを伝えるアトラクションを実施しますので、ぜひご応募ください!

詳しくは **第47回全国育樹祭**

開催日時 10月20日(日) 9時20分~12時00分(予定)
 ※当日券はありません。参加希望の方はご応募ください。

会場 サンドーム福井(越前市瓜生町5-1-1)

募集人数 400人程度

応募締切 6月3日(月)まで

問い合わせ・申込先 第47回全国育樹祭参加者申込受付デスク

(株式会社JTBビジネストランスフォーム内) ☎03-4446-2444 (営業時間:平日10時~17時) ✉fukui2024_ikujuu@jbx.jtb.jp



公式HP



公式Instagram



全国育樹祭は、継続して森を守り育てることの大切さを普及啓発するため、全国植樹祭を開催したことがある都道府県において、国土緑化推進機構と開催県の共催で毎年秋季に行われています。今回は、本県で平成21年に開催された第60回全国植樹祭において天皇皇后両陛下がお手植えされた樹木が皇族殿下によりお手入れされ、皇族殿下によるお言葉や各種表彰、参加者の育樹活動等の行事が行われます。



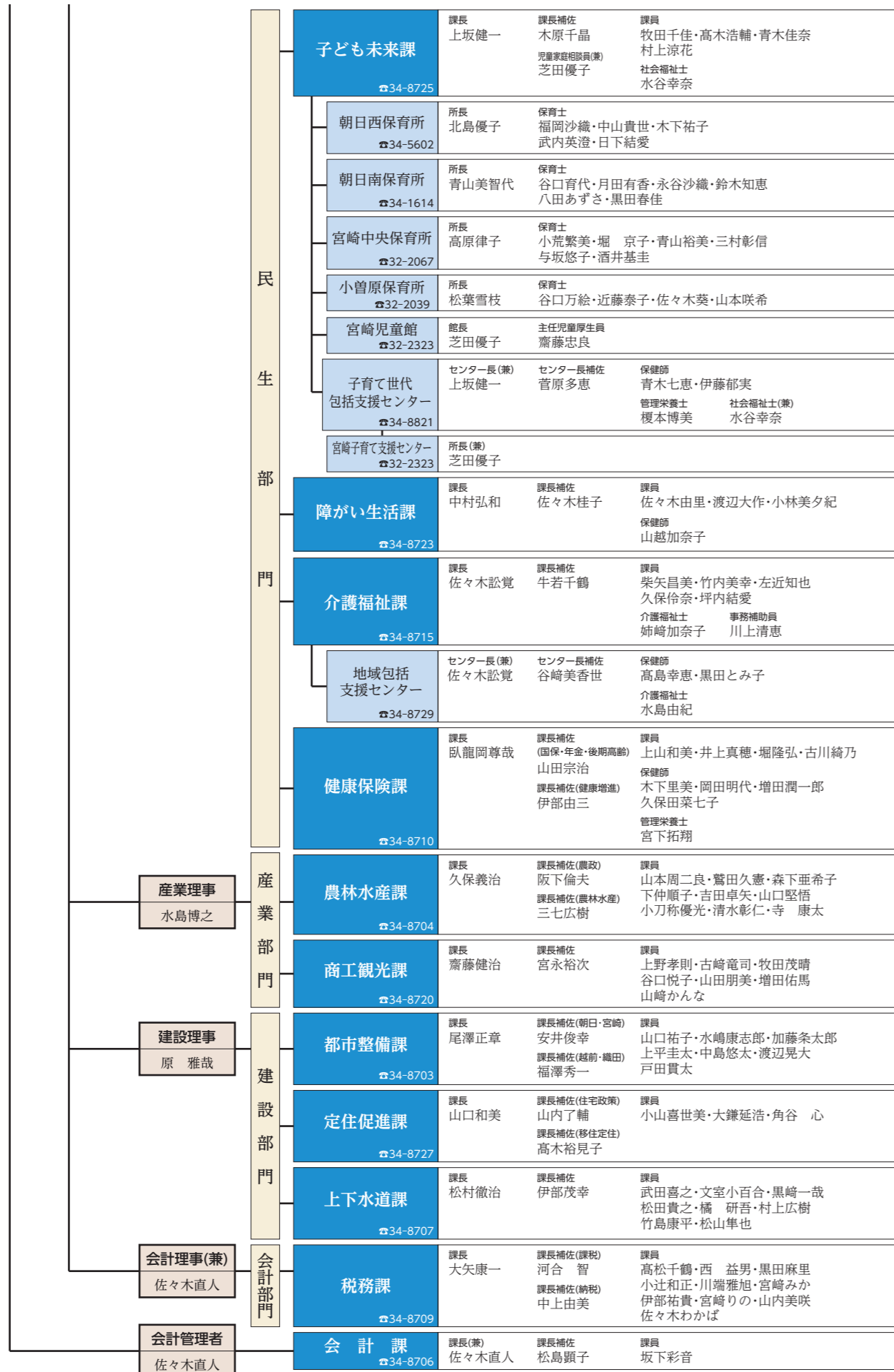

令和6年度越前町職員組織図

R6.4.1 現在

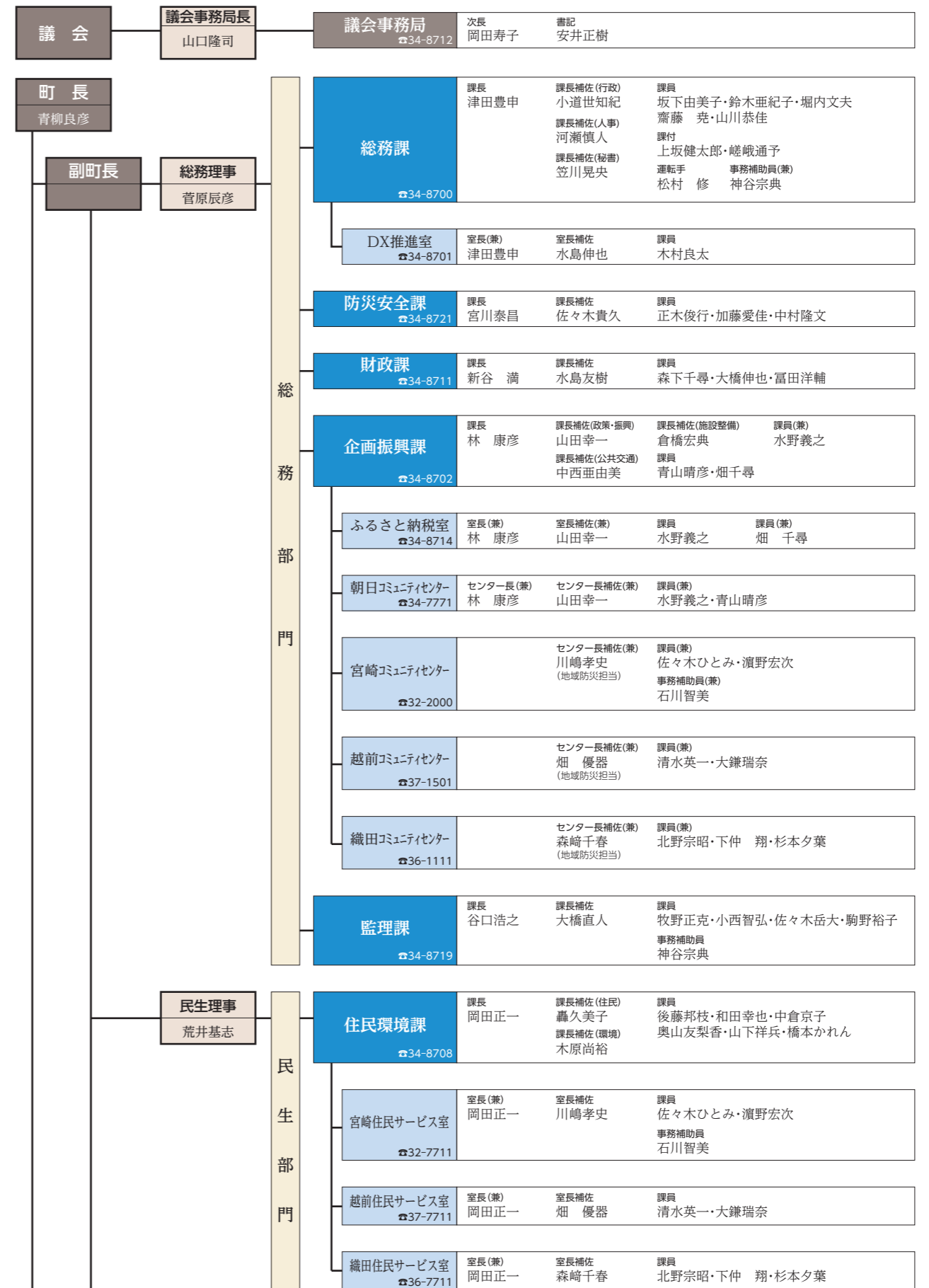

着任校	職名	氏名	旧所属校
朝日小学校	教諭	田邊 駿弥	新採用
宮崎小学校	教諭	大味 真悠子	新採用
萩野小学校	校長	塚本 高広	小浜第二中学校(小浜市)
朝日中学校	教諭	貴下 斗和	新採用
朝日中学校	教諭	中橋 純代	中河小学校(鯖江市)
宮崎中学校	教諭	芝 智美	神山小学校(越前市)
宮崎中学校	教諭	上坂 拓也	中央中学校(鯖江市)
宮崎中学校	教諭	吉村 俊洋	新採用
宮崎中学校	教諭	堀井 明良	杉坂中学校(福井市)
織田中学校	養護教諭	大窪 実生	新採用
織田中学校	養護教諭	大窪 貴裕	新採用

4月から新たに11人の先生方が町外から着任されました。

教育長職務代理者 春木 誠一

また、4月1日の教育委員会で、教育長の職務代理者が決まりました。

教育委員 春木 誠一(内郡)【再任】

3月19日に開かれた議会定例会で教育委員会委員に次の方が承認されました。

教育委員会からのお知らせ

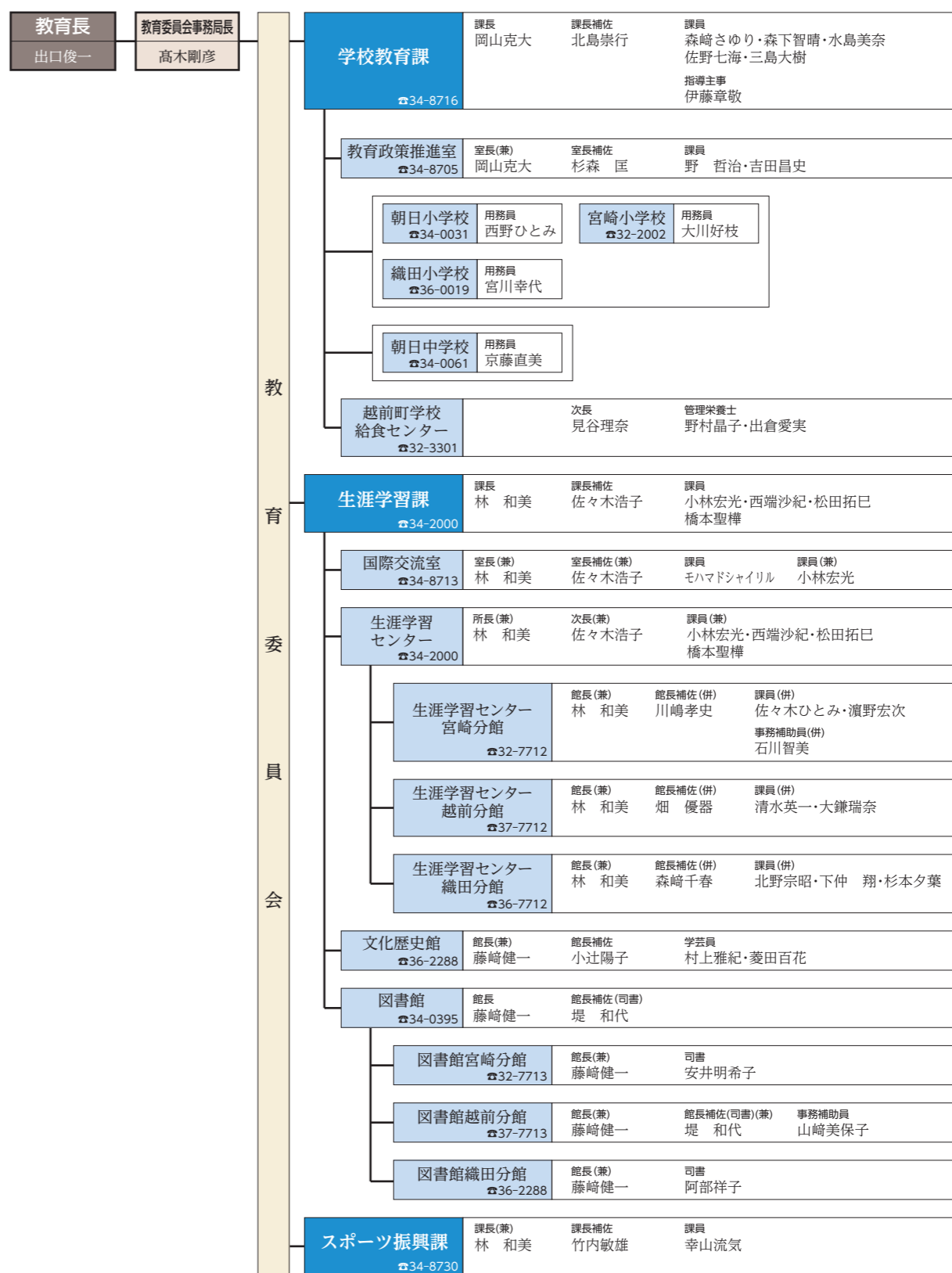

ゴールデンウィークの施設営業日のご案内

	5月						電話番号
	1(水)	2(木)	3(金)	4(土)	5(日)	6(月)	
朝日地区	福井総合植物園プラントピア	○	○	○	○	○	34-1120
	道の駅「パークイン丹生ヶ丘」	○	○	○	○	○	34-2850
	越前町老人福祉センター「幸若苑」	○	○	○	×	×	34-2095
	糸生温泉「泰澄の杜」	○	○	○	○	○	34-2322
宮崎地区	越前陶芸村文化交流会館	○	○	○	○	○	32-3200
	福井県陶芸館	○	○	○	○	○	32-2174
	越前古窯博物館	○	○	○	○	○	32-2174
	越前焼の館	○	○	○	○	○	32-2199
	花みずき温泉「若竹荘」	○	○	○	○	○	32-2753
	おもいでなファーム	○	○	○	○	○	32-3545
	越前町老人憩いの家「陶寿園」	○	×	○	○	○	32-3105
	道の駅「越前」	○	○	○	○	○	37-2360
越前地区	越前温泉露天風呂「漁火」	○	○	○	○	○	37-1234
	越前町観光連盟(観光案内所)	○	○	○	○	○	37-1234
	越前がにミュージアム	○	○	○	○	○	37-2626
	越前うおいち	○	○	○	○	○	37-2500
	越前温泉「なぎさの湯」	○	○	○	○	×	37-0637
	越前温泉「道の湯」	×	×	○	○	○	37-2260
	越前温泉露天風呂「日本海」	×	×	○	○	○	39-1126
	越前岬水仙ランド	○	×	○	○	○	37-2501
織田地区	織田文化歴史館	○	○	○	○	○	36-2288
	オタイコ・ヒルズ	○	○	○	○	○	36-2061
	悠久ロマンの杜	○	○	○	○	○	36-2050

※あくまでも予定ですので、変更する場合がございます。
 ※詳しくは各施設へお問合せください。

○：通常営業 ×：休館



令和6年度以降の町県民税均等割および 森林環境税について

個人住民税の均等割は、東日本大震災復興基本法に基づき、平成26年度から昨年度までの10年間、臨時的に年額1,000円が引き上げられ、賦課徴収されておりました。その臨時的措置が終了し、今年度より温室効果ガス排出削減目標の達成や災害防止などを図るため、森林整備などに必要な地方財源を安定的に確保する目的で、森林環境税が導入されます。なお、森林環境税は個人住民税と併せて徴収されるため、専用の納付書はありません。

問合せ先 税務課 ☎34-8709

税の種類	税目	令和5年度まで	令和6年度以降
国税	森林環境税	—	1,000円
県民税	個人住民税均等割	1,500円	1,000円
町民税		3,500円	3,000円
計		5,000円	5,000円

就学援助費支給制度のお知らせ

この制度は、経済的な理由によって就学が困難と認められる小中学生の保護者に対して町が支援を行う制度です。保護者からの申請により所得を審査し、必要保護児童生徒として認定された場合、学用品費、修学旅行費等の一部などが支給されます。



援助を必要とされる人は、学校または学校教育課で申請書を受け取り、記入の上、必要書類を添付して各学校長まで提出してください。年度の途中で家庭環境が変わった場合など、いつでも申請をすることができますので、お気軽にご相談ください。

問合せ先 学校教育課 ☎34-8716

若者の奨学金返還を支援します

奨学金を返還しながら働く若者を支援し、定住を促進するため「えちぜん町未来へつなぐ奨学金返還応援補助金事業」が昨年度よりスタートしています。この事業は大学等での修学のために借りた奨学金返還の一部を補助する事業で、はじめに補助候補者の認定を受けることが必要となります。今年度も随時認定申請の受付を行っていますので、お手続きください。

また、昨年度に補助候補者の認定を受け、補助金の申請要件を満たした方から補助金の交付申請のお手続きが可能となります。詳しい要件や申請方法などはQRコードで確認するか、定住促進課へお問い合わせください。

問合せ先 定住促進課 ☎34-8727



大学生の就職活動を支援します ～令和6年度スタート～

東京圏の大学を卒業見込みの学生の就職活動に伴う交通費を支援します。

- 対象者**
- ①東京圏に本部がある大学の4年生で今年度卒業見込みの者
 - ②就職に伴い本町に移住・定住する者
- 対象交通費** 電車代等の交通費の1/2で最大1万5,000円
- ※ただし、6月1日以降の就職活動（選考面接）に伴うものが対象

事業の詳細や申請方法などはホームページで確認するか、定住促進課へお問い合わせください。

※東京圏とは、東京都・埼玉県・千葉県・神奈川県で、条件不利地域を除きます。

問合せ先 定住促進課 ☎34-8727



特設人権相談所を開きます

配偶者からの暴力（DV）や児童・高齢者の虐待など、人権が守られていない状況になっていませんか。身近な生活の中で人権問題ではないかと感じたり、困りごとや心配ごとをお気軽にご相談ください。相談は無料で、秘密は厳守されます。

日時 6月3日(月) 午前9時～午後4時

場所 織田コミュニティセンター
丹生地区人権擁護委員
住民環境課

問合せ先 ☎34-8708

越前町水道ビジョンを策定しました

越前町の水道事業は、人口減少による水需要の減少や老朽施設の更新・耐震化など多くの課題を抱えています。このことを踏まえ、持続可能な水道事業の実現に向けて水道ビジョンを策定しました。

事業計画期間 令和6年度～令和15年度（10年間）

第三次健康増進計画・第3期保健事業実施計画を策定しました

第三次健康増進計画

第三次計画は「誰もが健康で暮らしやすさを実感できるまちづくり」を引き続き基本理念とし、子どもから高齢者までライフステージに応じた健康の増進に取り組むための総合的な健康づくりを推進する計画です。策定にあたり、生活習慣や食に関する現状を把握するために実施した意識調査の結果を反映しています。

基本目標

- ①健康寿命の延伸・健康格差の縮小
- ②個人の行動と健康状態の改善
- ③社会環境の質の向上
- ④ライフコースアプローチを踏まえた健康づくり

越前町国民健康保険第3期保健事業実施計画（データヘルス計画）

データヘルス計画とは、被保険者の健康の保持増進に資することを目的とし

主な重点取組項目

- 施設及び管路の耐震化
- 老朽化施設の更新
- 配水エリアの再編

問合せ先 上下水道課 ☎34-8707



▲詳しくはこちら

て、保険者が効果的かつ効率的な保健事業の実施を図るために、特定健診の結果やレセプトデータ、介護データ等を活用して、PDCAに沿った保健事業を実施するための計画です。

平成27年度に第1期計画を策定し、今年度、第3期計画（令和6年度から令和11年度まで）を策定しました。

脳血管疾患、虚血性心疾患、糖尿病性腎症による透析の医療費の伸びを抑制することを中長期目標とし、高血圧、脂質異常症、糖尿病、メタボリックシンドローム等の対象者を減らすことを短期目標に掲げ、生活習慣病の発症予防および重症化予防につながるよう保健事業を実施していきます。

問合せ先 健康保険課 ☎34-8710



小倉区のつるかめ教室をご紹介します！

小倉区のつるかめ教室は毎週木曜日午前に活動しています。介護予防サポーターの掛け声に合わせて、リンパ体操、つるかめ体操、嚥下体操を行い、時々、食事会やレクリエーション活動をして楽しんでいます。3月にはフレイルサポーターを迎えて「フレイルチェック教室」も行い、筋肉量測定などの体力チェックや、フレイル予防について学びました。

〈介護予防サポーターさんから一言〉
平成26年からつるかめ体操を続けています。最近は地区のみんなが集まるのが減っていますが、週に1回みんなで集まって体操やおしゃべりできることが楽しみです。

「つるかめ体操」をやりたい、自分の地区や団体でも、「つるかめ教室」をやりたいと思われる場合、左記までお問い合わせください。一緒につるかめ教室で健康な身体を作りましょう！



「つるかめ教室」とは

各集落センター単位で*介護予防サポーターを中心に実施している体操教室です。地域によって体操の他にレクリエーションなどを行い、楽しみながら体を動かしている教室です。

*介護予防サポーターとは、体操教室のボランティアです。



問合せ先 地域包括支援センター丹生 ☎34-8000
地域包括支援センター ☎34-8729

悠久ロマンの杜改修事業

目的

悠久ロマンの杜の利用者の増加や利便性を高めるため、一部をキャンプ場として活用し魅力アップを図ります。

事業の経緯

令和6年4月より悠久ロマンの杜の指定管理者が「㈱オーディオテクニカフクイ」に変更になりました。指定管理者からのキャンプ事業の提案を受け、悠久ロマンの杜の一部をキャンプ場として活用することを決め、整備することになりました。

今年度はキャンプ場（区画サイト）の整備や、既存施設（コテージ・管理棟など）の改修、来年度以降建設予定のサニタリー棟の設計を行います。

なお、4月25日からフリーサイトの営業を開始しています。

【令和6年度建設費用】

総事業費：50,500千円

内訳	工事費	45,000千円
	工事監理委託料	2,500千円
	備品購入費	3,000千円

【施設概要】

暮らしの館（茅葺の宿）：5棟 コテージ：10棟
 フリーサイト：50サイト
 区画サイト：9サイト（R6年度整備）
 B B Q 施設：9テーブル



悠久ロマンの杜
 福井県丹生郡越前町笈松44-3
 ☎36-2050

問合せ先 商工観光課 ☎34-8720

詳細は公式ホームページをご覧ください



地域交流施設整備事業

目的

地域交流施設は、地域のコミュニティの活動拠点や商工業拠点など、多機能に活用できる複合型施設として、町中の賑わいの創出の核となることを目的に建設するものです。

事業の経緯

当敷地には昭和53年に建設された越前町勤労青少年ホームが建っていましたが、耐震性がなく、老朽化も著しいことから、平成29年度から建替えに係る協議を関係団体等と進め、令和2年度に商店街活性化拠点施設として再整備するための基本計画を策定しました。その協議の中で、賑わいの創出や地域の交流促進を図る上で、朝日コミュニティセンターの移転を含めた施設整備への要望があり、地域コミュニティ機能を併せ持ち、集会施設としても利用可能な複合施設としての再整備を図ることになりました。

基本計画をふまえ、令和3～4年度には基本設計、令和5年度には実施設計と越前町勤労青少年ホームの解体工事を実施し、いよいよ令和6年度には、地域交流施設建設に着手します。

計画の詳細や工事の進捗状況などは、随時掲載し、皆様にお知らせしていきます。

【令和6年度建設費用】

総事業費：739,274千円

内訳	工事費（外構含）	698,097千円
	工事監理委託料	13,310千円
	備品購入費	27,867千円

【施設概要】

構造：鉄骨造2階建
 延床面積（テラス含）：1,351㎡



▲位置図



▲配置図



▲南面イメージパース

平面図

1階



2階



問合せ先 企画振興課 ☎34-8702



消防署からのお知らせ

Information from fire department

越前消防団 辞令交付式

4月1日、丹生分署で越前消防団の辞令交付式が行われました。
副団長に瀧明史さんが任命され、新体制がスタートしました。
退任された前副団長の氏家鉄也さんをはじめ、21名の前団員の皆様、長きにわたり地域の安心安全のためご尽力いただき、ありがとうございました。



越前消防団 新入団員紹介

(敬称略)

地区	分団	氏名
朝日	1分団	青柳尚樹
		須磨樹
	2分団	吉田光志
	5分団	渡辺晃大

地区	分団	氏名
宮崎	2分団	新谷悠斗
	3分団	藤井浩司
	5分団	下宮崇浩
越前	3分団	増田晴人
	7分団	酒井伸洋

鯖江・丹生消防組合消防吏員採用候補者試験

令和6年度鯖江・丹生消防組合消防吏員採用候補者前期試験を実施します。

実施区分	採用人数	受験資格・要件
消防吏員 A (一般)	2人程度	大学・短大卒業程度の学歴を有する人 平成6年4月2日～平成17年4月1日までに生まれた人
消防吏員 B (救急救命士)	2人程度	救急救命士資格を有する人または、令和7年3月末までに取得見込みの人

受付期間 令和6年5月15日(水)～5月31日(金)
第一次試験 令和6年6月16日(日)

※試験案内などは、消防本部および丹生分署、朝日分遣所、越前分遣所に設置してあるほか、ホームページからもダウンロードできます。
※詳しくは、鯖江・丹生消防組合ホームページまたは総務課まで確認して下さい。

問合せ先 鯖江・丹生消防組合 総務課 ☎54-9110 (平日8:30～17:15)



問合せ先 鯖江・丹生消防組合消防署
丹生分署 ☎36-0119
朝日分遣所 ☎34-0119
越前分遣所 ☎37-0119
<http://www.fd-sabaenyu.jp/>

令和5年度予算の下半期(3月31日現在)の執行状況などをお知らせします

令和5年度下半期の「一般会計、特別会計、事業会計の予算規模、収支の状況」と「財産、町債の現在高」をお知らせします。

収支の状況は3月31日現在の状況であり、出納整理期間(4月1日から5月31日まで)の収支は含まれていませんので、決算状況とは異なります。

予算規模

会計	当初予算額	補正予算額	予算現額
一般会計	123億1,000万円	25億6,397万8千円	148億7,397万8千円
特別会計	62億143万2千円	1億976万5千円	63億1,119万7千円
事業会計	7億4,037万3千円	△116万7千円	7億3,920万6千円
合計	192億5,180万5千円	26億7,257万6千円	219億2,438万1千円

一般会計の収支の状況

■歳入 (単位:千円)

科目	予算現額 A	収入済額 B	収入率 B/A
町税	2,211,717	2,288,657	103.5%
地方譲与税等	689,777	727,481	105.5%
地方交付税	5,628,931	5,734,858	101.9%
交通安全対策特別交付金	1,400	1,179	84.2%
分担金及び負担金	98,511	95,287	96.7%
使用料及び手数料	75,785	71,668	94.6%
国庫支出金	1,339,703	1,190,847	88.9%
県支出金	1,083,809	550,762	50.8%
財産収入	131,040	98,309	75.0%
寄附金	1,159,212	1,040,300	89.7%
繰入金	1,433,047	1,367,656	95.4%
繰越金	622,392	622,393	100.0%
諸収入	103,754	87,574	84.4%
町債	294,900	0	0.0%
歳入合計	14,873,978	13,876,971	93.3%

■歳出 (単位:千円)

科目	予算現額 A	支出済額 B	支出率 B/A
議会費	98,672	96,670	98.0%
総務費	1,964,484	1,732,569	88.2%
民生費	3,856,788	3,340,743	86.6%
衛生費	1,273,873	1,185,912	93.1%
労働費	73,222	65,781	89.8%
農林水産業費	636,693	556,678	87.4%
商工費	749,503	701,779	93.6%
土木費	978,274	706,702	72.2%
消防費	504,720	495,238	98.1%
教育費	1,355,387	1,159,949	85.6%
公債費	1,460,277	1,459,044	99.9%
諸支出金	1,764,300	1,657,290	93.9%
予備費	10,000	0	0.0%
災害復旧費	147,785	83,363	56.4%
歳出合計	14,873,978	13,241,718	89.0%

特別会計、事業会計の収支の状況

■特別会計の収支の状況 (単位:千円)

会計名	予算現額 A	収入済額 B	収入率 B/A	支出済額 C	支出率 C/A
国民健康保険事業	2,305,224	2,156,839	93.6%	2,131,499	92.5%
介護保険事業	2,396,720	2,072,742	86.5%	2,098,663	87.6%
後期高齢者医療事業	331,138	326,303	98.5%	293,040	88.5%
簡易水道事業	423,184	404,798	95.7%	364,862	86.2%
公共下水道事業	540,644	516,101	95.5%	511,735	94.7%
集落排水事業	257,558	242,526	94.2%	220,066	85.4%
温泉事業	31,281	17,523	56.0%	29,732	95.0%
農林漁業体験実習館事業	25,411	11,507	45.3%	23,016	90.6%
土地区画整理事業	37	0	0.0%	0	0.0%
合計	6,311,197	5,748,339	91.1%	5,672,613	89.9%

■事業会計の収支の状況 (単位:千円)

会計名	区分	収入			支出		
		予算現額 A	収入済額 B	収入率 B/A	予算現額 C	支出済額 D	支出率 D/C
上水道事業	収益的収支	234,705	236,333	100.7%	234,705	214,671	91.5%
	資本的収支	96,900	95,663	98.7%	153,724	152,379	99.1%
合計		331,605	331,996	100.1%	388,429	367,050	94.5%
国民健康保険病院事業	収益的収支	156,130	153,840	98.5%	156,130	148,667	95.2%
	資本的収支	98,944	102,344	103.4%	194,647	191,368	98.3%
合計		255,074	256,184	100.4%	350,777	340,035	96.9%

※資本的収入が資本的支出に対し不足する分は損益勘定留保資金などで補てんしました。

財産の現在高

種別	現在高
土地	2,775,783㎡
建物	204,887㎡
山林	1,629,476㎡
物権	17,580㎡
有価証券	9,700千円
出資による権利	643,022千円
一般会計	7,528,120千円
特別会計	545,517千円

町債の現在高

区分	現在高
一般会計	10,618,013千円
特別会計	
簡易水道事業	1,440,795千円
公共下水道事業	1,094,523千円
集落排水事業	488,868千円
温泉事業	13,000千円
事業計	
上水道事業	963,924千円
国民健康保険病院事業	426,200千円
合計	15,045,323千円

問合せ先 財政課 ☎34-8711



福井ユナイテッドFC キックターゲット

サッカーボールを3回蹴ってゴールを決めたら選手カードプレゼント!
 期日 5月3日(金)
 時間 12:00～15:00 随時
 場所 越前陶芸公園
 料金 参加無料 対象 どなたでも



期間 5月3日(金)～6日(月)
 時間 9:00～16:00 場所 越前陶芸公園

かにの甲羅投げ

かにの甲羅を投げちゃおう! ターゲットのかごに入れば賞品ゲット!

期日 5月4日(土)
 時間 10:00～12:00 (随時)
 場所 越前陶芸公園
 料金 参加無料
 定員 先着100人
 対象 どなたでも



お菓子まき

こどもの日にみんな大好きなお菓子をまいっちゃうぞ! 子供たち集合!

期日 5月5日(日)
 時間 10:00～(整理券配布9:30)
 場所 福井県陶芸館エントランス
 料金 参加無料
 対象 中学生以下
 定員 先着100人



宝探し

みどりのいっぱい陶芸公園にお宝が眠る...!?

期日 5月6日(月)
 時間 9:00～12:00
 (定員に達し次第終了)
 場所 越前陶芸公園
 料金 参加無料
 定員 先着100人



北陸新幹線開業記念 越前焼の電車のお皿を作ろう

ついに福井に新幹線がやってきた! 新幹線、特急、SL など電車の形のお皿を手作りする特別イベントを開催。越前焼の粘土で自分の好きな電車のお皿を作ってみよう。

期日 5月5日(日) 時間 11:00～14:00～
 場所 福井県陶芸館 陶芸教室 料金 2,000円
 定員 各回40人 事前予約優先



問合せ先 福井県陶芸館 ☎32-2174

越前焼の館 イベント情報 問合せ先 越前焼の館 ☎32-2199

わたしのいちおし展

期間 5月17日(金)～7月15日(月祝)
 時間 平日10:00～16:00
 休日 9:00～17:00
 場所 越前焼の館



光窯 司辻



椿窯 五島

作家それぞれの作風が楽しめる小さな個展を常時開催中。普段使いはもちろん贈り物としても最適ないちおしの器を展示販売しています。5月、6月は光窯(司辻)、椿窯(五島)です。

福井県陶芸館・古窯博物館 イベント情報 問合せ先 福井県陶芸館 ☎32-2174



母の日に楽しむ 生菓子作り

母の日にカーネーションの生菓子を作りましょう。お母さんへのプレゼントとしてもよし、お母さんと一緒に作るもよしです。完成後はお抹茶と共に手作りの味をお楽しみいただけます。

期日 5月12日(日) 料金 2,000円(生菓子2個)
 時間 11:00～、13:30～ 制作・お抹茶付)
 所要時間 約1時間半 キャンセル 3日前から100%
 場所 福井県陶芸館 定員 各回25名
 茶苑 大広間 事前予約優先

土本 訓寛・久美子展

福井では3年ぶりの個展となる土本夫妻。日々器を作り続けてきた中でいろいろな挑戦に取り組みられています。今回は焼締、魚々子紋、象嵌などの食の器、茶器、酒器など約150点が並びます。「使う」という制限の中で表現されたお二人の仕事をゆっくりとご覧ください。

期間 5月18日(土)～6月2日(日)
 時間 9:00～17:00 (最終入館16:30)
 場所 福井県陶芸館 越前焼セレクトショップ Clays
 料金 観覧無料



越前陶芸村文化交流会館 イベント情報 問合せ先 越前陶芸村文化交流会館 ☎32-3200

越前焼窯元展2024

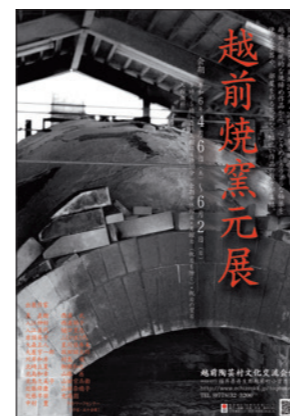

「春」恒例の企画展には、越前焼20窯元(25作家)の新作をはじめ、約3,000点の作品が一堂に並んでいます。期間中には「越前陶芸まつり」も開催され、個性豊かな窯元作品の数々をお楽しみいただけます。

期間 開催中～6月2日(日)
 場所 越前陶芸村文化交流会館 ロビー
 時間 9:00～17:00 (最終入館は16:30)
 料金 入館無料

第2回陶灯展 灯りとりコンテスト

7月に開催する「陶灯展」の灯りとりコンテストを全国から広く募集しました。大賞作品はご来場の皆様の投票で決定します。あなたが選ぶ灯りとりは大賞に輝くのでしょうか!投票いただいた方の中から抽選で、越前焼窯元の灯りとりをプレゼントします。



期間 投票日: 5月25日(土)・26日(日)
 場所 越前陶芸村文化交流会館 ホール
 時間 9:00～16:00
 料金 観覧無料

福井県陶芸館・越前古窯博物館 ☎32-2174
 開館時間/9:00～17:00(最終入館は16:30)
 休館日/月曜(祝日を除く)、祝日の翌日、年末年始



越前陶芸村文化交流会館 ☎32-3200
 開館時間/9:00～17:00(最終入館は16:30)
 休館日/月曜(祝日を除く)、祝日の翌日、年末年始



越前焼の館 ☎32-2199
 開館時間/平日10:00～16:00
 土日祝 9:00～17:00
 休館日/年末年始のみ



生涯学習センターだより



▲こちらからもお申込みできます

はじめてのスマホ・タブレット講座

毎年人気のスマホ・タブレット講座です。基本的な使い方を先生が丁寧に教えてくださいます。

今回は、生涯学習センターや体育館、コミュニティセンター等、町内施設の利用申込ができる「施設予約サービス」の操作方法も学びます。



日時 5月22日(水)、5月23日(木) 午後1時30分～3時30分
 会場 織田コミュニティセンター 小会議室
 講師 松下 恵子氏 (パソコンインストラクター)
 定員 10人 (2日とも受講できる人)
 受講料 無料 持ち物 スマートフォンまたはタブレット
 申込先 生涯学習センター 織田分館 ☎36-7712
 締切 5月20日(月)
 その他 宮崎コミュニティセンターでも6月下旬に開催します。(午後1時30分～) 詳細は、広報えちぜん6月号や町ホームページでお知らせします。

ハーブ石けんづくり講座

ハーブとエッセンシャルオイルを使った「炭」と「クレイ(スキンケア用粘土)」の2種類の石けんをつくりましょう。

食用の「炭」は体に安全で、余分な皮脂の吸着力アップが、「クレイ」は毛穴の汚れもしっかり落とせ、保湿効果も期待できます。

日時 6月8日(土) 午後1時～2時30分
 会場 宮崎コミュニティセンター 創作工芸室
 講師 稲葉 美智子氏 (NPOジャパンハーブソサエティ上級インストラクター)
 定員 10人
 受講料 1,200円(石けん2種類の材料代として)
 申込先 生涯学習センター宮崎分館 ☎32-7712
 締切 6月5日(水)

今回の石けん

- ・炭+ローズマリー(ハーブ)
 - ・クレイ+パイン(森のかおり)
- 天然素材のため安心して使えます

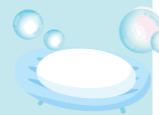

みんな集まれ

第42回越前陶芸まつり

県内の越前焼窯元が越前陶芸村に一堂に集結する「第42回越前陶芸まつり」を開催します。

「陶器市」をはじめ、「伝統工芸品販売」や「飲食バザー」、陶芸館茶苑などでは「さつきあげ茶会」や「郷土芸能・舞台発表」も実施します。お誘いあわせのうえ、ご来場ください。

※駐車場は、利用台数に限りがございます。予めご了承ください。

日 時 5月25日(土)・26日(日)
午前9時～午後5時

第42回越前陶芸まつり

小学生以上・小学生・中学生は保護者同伴

越知山泰澄塾 第36回 泰澄越知山登山

美しいブナ林を満喫しながら、泰澄大師が開山した越知山(612.8m)に登ります。山頂ではロス・アミーゴスによるミニコンサートが行われます。

日 時 5月26日(日) 雨天決行

集合場所 奥糸生多目的センター(杖立)

行 程

- 午前7時55分 登山口出発
- 午前11時00分 山頂着
- 午後12時50分 下山発
- 午後3時00分 解散

※山頂では、泰澄祭、神事、コンサートを行います。

越知山泰澄塾 第36回 泰澄越知山登山

服 装

長袖シャツ、長ズボン、トレッキングシューズ、帽子、手袋など山歩きに必要なとされる格好

持ち物

弁当、飲み物、雨具、手袋、防寒具、タオル、ティッシュなど

その他

参加費は無料ですが事故や怪我の対応は自己責任でお願いいたします。

問合せ先 越知山泰澄塾 高橋
☎090-7081-6732

問合せ先 越前陶芸まつり実行委員会
☎321-2000



健康づくり出前講座

各区や団体、グループなど集まりの場に保健師・管理栄養士・健康運動指導士などが出向き、「健康づくり」をテーマとした講座を行います。皆さんの、からだところの健康について考えるきっかけの場となるようご利用ください。

- 対 象** 町民で構成する団体、グループなど
- 申込方法** 希望日の2か月前までに、健康保険課に申請書を提出してください。
- 講座内容** 以下のメニューから選択(メニュー以外の講座を希望の場合、ご相談ください。)

項目	講 座	項目	講 座
からだ	生活習慣病を予防しよう	こころ	ストレス対処法
	健康診断とがん検診について		心の病気と周囲の関わり方
	健診結果はどう見るの？	たべる	腸内細菌を育てよう
	高血圧や糖尿病の気になること		高血圧予防には減塩
	正しい口腔ケア	うんどう	筋力アップ体操
	お口の健康は全身の健康		腰痛・肩こり予防と改善
	正しい薬の知識		
	AEDの使い方を学ぶ		



普段からできる健康維持につながる運動だった



知らない間に塩分を摂り過ぎていたと気づいた



真剣に体を動かし、程よい疲れで、楽しく終了した

お問い合わせ先 健康保険課 ☎34-8710

プラントピア イベント情報

プラントピア 開園記念日

event information

福井総合植物園プラントピアは、平成6年6月1日に開園し、今年で30周年を迎えました。開園を記念し、6月1日(土)・2日(日)は 入園料が無料となります。当園で栽培した花苗のプレゼントや園内観察会など家族で楽しめるイベントとなっております。

日 時 6月1日(土)・6月2日(日) **入園無料**

内 容

花苗プレゼント

マリーゴールドや多肉植物などの苗を各日先着100名様にプレゼントします。

時 間 午前9時～ ※無くなり次第終了します

場 所 植物園正面エントランス

野鳥観察会

日本野鳥の会福井県の方が初心者でもわかりやすく指導します。(双眼鏡の貸出 OK)

時 間 午前9時～午前11時

定 員 各日30名 ※荒天時は内容が変わる場合があります

多肉植物寄せ植え体験教室 ※6月1日(土)のみ開催

講師に多肉 Garden*Grow の伊豆蔵氏をむかえ、多肉植物の寄せ植えをします。

時 間 ①午前10時30分～正午
②午後2時～午後3時30分

場 所 植物館2階 第2研修室

定 員 各回15名

参加費 2,000円

申込み 電話にてお申込みください。



トキソウコンサート ※6月2日(日)のみ開催

福井キッズコーラスファミリーと越前町民混声合唱団ニューエコーズによるコンサートを行います。

時 間 午後1時30分～午後2時30分

場 所 植物館

園内観察会

松本園長による園内観察会

時 間 午後2時30分～午後4時

定 員 各日30名 ※荒天時は内容が変わる場合があります

福井ボタニカルマルシェ2024

サボテンや多肉植物など植物販売や焼き菓子、パン、おにぎりなどのフード販売をします。

時 間 午前9時～午後5時

出店品目 塊根植物・アガベ・サボテン・多肉植物・雑貨・フード

主 催 TREEVALLEY SABAE

プラントピアの30周年展

30周年を記念して、これまでのプラントピアを写真で紹介します。

期 間 6月1日(土)～7月7日(日)
※期間を延長して開催します。

時 間 午前9時～午後5時

場 所 植物館1階 第1研修室

館内スタンプラリー
童話シリーズ
5月25日(土)～7月7日(日)
午前9時～午後5時

館内をまわってスタンプを集めよう！スタンプを全部集めたらお菓子のプレゼントがもらえます。
※なくなり次第終了となります

親子で楽しむクラフト作り「ハッピーレイニー」

期 間 5月25日(土)～6月10日(月)

時 間 午前9時～午後3時

材料費 550円(入園料別)

申込み お電話にてお申し込みください。



童話リース作り～ピーターパン～

期 間 5月25日(土)～7月7日(日)

時 間 午前9時～午後3時

材料費 1,650円(入園料別)

対象年齢 10歳～

定 員 先着20名

申込み お電話にてお申し込みください。



開園時間 午前9時～午後5時 (入園受付は午後4時まで) **入 園 料** 大人310円 中高生200円 小学生100円

休 館 日 毎週火曜日(祝日の場合は翌日) **問合せ先** 福井総合植物園プラントピア ☎34-1120

産婦健康診査、多胎妊婦健康診査の助成について

子育て世代包括支援センターだより

4月から産婦健康診査、多胎妊婦健康診査の公費負担が始まります。

<産婦健康診査>

妊娠期から子育て期にわたる切れ目のない支援体制を整備するため、出産後間もない時期のお母さんに対する健康診査の費用を助成します。

対象者 越前町に住み票があり、令和6年4月1日以降に出産した人^{*1}

助成回数 1人につき1回まで

助成費用 1回につき上限5,000円^{*2}

受診票の配布時期 4月1日以前の妊娠届の人→出生届時に配布します。
4月1日以降の妊娠届の人→妊娠届時に配布します。



<多胎妊婦健康診査>

多胎児を妊娠した妊婦さんの経済的負担を軽減するため、妊婦一般健康診査（公費負担14回）に加え、追加で受診する妊婦健康診査費用を助成します。

対象者 越前町に住み票があり、多胎児を妊娠している人

助成対象 4月1日以降の妊婦健康診査受診 **助成回数** 多胎の妊婦1人につき5回まで

助成費用 1回につき上限5,000円^{*3}

受診票の配布時期 4月1日以前の妊娠届の人→対象者へ郵送で配布しています。
4月1日以降の妊娠届の人→妊娠届時に配布します。

^{*1} 令和6年3月31日までに出生した方は対象外です。

^{*2}^{*3} 上限額を超えた金額は自己負担となります。 **問合せ先** 子育て世代包括支援センター ☎34-8821

こころとからだのカレンダー

◆集団健康診査(予約制)

	受付時間	健康診査 ^{*1}	肺がん	胃がん	乳がん	子宮頸がん
5月27日(月)	高佐地区集会施設	午前9時～10時	●	●		
	玉川地区集会施設	午後1時30分～2時30分	●	●		
5月29日(水)	サンライズ織田	午前9時～11時	●	●	●	
		午後1時～3時	●	●	●	● ^{*2}



集団検診予約QRコード

^{*1} 肝炎検査・ピロリ菌検査・前立腺がん検診もあわせて実施しています。 ^{*2} 大腸がん検診は全ての会場で検査容器の配布・回収をしています。

◆休日当番医(午前9時～午後5時)

5月3日(金)	織田病院	☎36-1000
5月4日(土)		
5月5日(日)		
5月6日(月)		
5月12日(日)	橘医院	☎36-0015
5月19日(日)	伊部病院	☎34-0220
5月26日(日)	藤田医院	☎34-0044

^{*}事前に医療機関へ電話連絡のうえ、受診してください。

◆心をいやす相談会(予約制)

5月7日(火)	午前9時30分～正午	越前町役場
---------	------------	-------

^{*}電話相談になる場合があります。

◆3歳児健診

5月15日(水)	午後1時～4時	織田コミュニティセンター
----------	---------	--------------

◆5歳児健診

5月31日(金)	午後1時～4時	織田コミュニティセンター
----------	---------	--------------

◆ママのおしゃべり会

5月28日(火)	午前10時～11時	越前子育て支援センター
----------	-----------	-------------

◆育児教室(予約制)

5月16日(木)	午前9時30分～正午	織田コミュニティセンター
5月23日(木)		

◆無料法律相談会(予約制)

5月28日(火)	午後1時～4時	社会福祉センター
----------	---------	----------

◆介護おはなし会(予約制)

5月25日(土)	午後1時30分～3時	織田コミュニティセンター
----------	------------	--------------

◆子育てサロン

毎週水、金	午前9時30分～11時30分	社会福祉センター
-------	----------------	----------

◆わいわい広場(子育てサロンのお部屋開放)

毎週水、金曜日	子育てサロンの後 午後2時まで	社会福祉センター
第1～4土曜・祝日	午前9時30分～午後2時まで	

問合せ先 ◆健康保険課 ☎34-8710

◆子育て世代包括支援センター ☎34-8821

◆越前町社会福祉協議会 ☎34-2388

第99回 こころ健康増進係

Health Promotion engagement
みなさんの健康づくりを応援します!

令和6年度 健康診査、がん検診が始まります

〇対象となる下記の人には、5月に青色の封書またははがきで受診券が届きますので、ご利用ください。

受診券の内容	受診券が届く人	備考
ヤング健診	・20～39歳の越前町国民健康保険加入者 (受診券ははがきです)	職場等で健診を受ける機会がある人は対象外です。左記以外の人で、ヤング健診を希望する人は健康保険課にご予約ください。
子宮頸がん検診	・20～39歳の女性で、昨年度子宮頸がんを受診していない人(受診券ははがきです) ※21歳になる女性は無料です	
特定健診または長寿健診、各種がん検診【胃がん、子宮頸がん、乳がん検診は昨年度未受診者(子宮頸がん、乳がん検診は女性のみ)】	・40～74歳の越前町国民健康保険被保険者 ・40～74歳の上記以外の人で、前年度に肺がん、大腸がん検診を受けた人、一昨年度に胃がん、子宮頸がん、乳がん検診のいずれかの検診を受けた人 ・84歳までの町民で、福井県後期高齢者医療保険被保険者	職場等で健診を受ける機会がある人は対象外です。左記以外の41歳以上(胃がん検診は50歳以上)の人で、各種がん検診の受診を希望する人は「受診券希望」とご連絡ください。
肺がん検診、大腸がん検診、乳がん検診、子宮頸がん検診(昨年度未受診者)、ほか	・40歳になる人(子宮頸がん、乳がん検診は女性のみ) ※肝炎検査が無料です。 ・41歳になる女性(乳がん検診が無料です)	職場等で検診を受ける機会がある人は対象外です。
肺がん検診、胃がん検診、大腸がん検診、乳がん検診(昨年度未受診者)、子宮頸がん検診(昨年度未受診者)、ほか	・50歳になる人(子宮頸がん、乳がん検診は女性のみ) ※50歳から胃がん検診が受けられます。男性は前立腺がん検査ができます(集団検診のみ)。	

今年度、この受診券を使ってがん検診を受けると、次年度にも受診券が届きます(胃がん、子宮頸がん、乳がん検診は2年後に受診券が届きます)。がん検診は継続して受診することが大切です。検診の結果、「要精密検査」となった場合は必ず精密検査を受けてください。

<集団検診予約方法>

- 電話(0778-34-8710)、WEB、申し込みはがきで予約をしてください。
- 予約日の1週間前までに予約券(はがき)が届きます。令和6年度の集団検診は5月27日から実施します。日程は広報「こころとからだのカレンダー」をご覧ください。



ホームページQRコード「集団検診予約」



<個別検診予約方法>

- ・指定の医療機関に電話でご予約ください。指定の医療機関は、町ホームページをご覧ください。

問合せ先 健康保険課 ☎34-8710

民生委員はあなたの地区の相談役です

全国で5月12日から18日までを、民生委員・児童委員の活動強化週間としています。民生委員・児童委員はお住いの地区の区長に推薦され、民生委員法に基づいて厚生労働大臣に委嘱されます。非常勤の公務員であり、ボランティアとして活動しています。皆さんの身近な相談役として、専門機関へのつなぎ役を担っています。

民生委員・児童委員活動の7つのほたらき

①社会調査

担当区域内住民の実態や福祉ニーズを日常的に把握します。

②相談

住民が抱える課題について、相手の立場にたち、親身になって相談にのります。

③情報提供

社会福祉の制度やサービスについて、その内容や情報を住民に的確に提供します。

④連絡通報

住民がそれぞれのニーズに応じた福祉サービスを得られるよう、関係行政機関、団体等に連絡し、必要な対応を促すパイプの役割をはたします。

⑤調整

住民の福祉ニーズに対応し、適切なサービスの提供が得られるように支援します。



▲学校訪問の様子

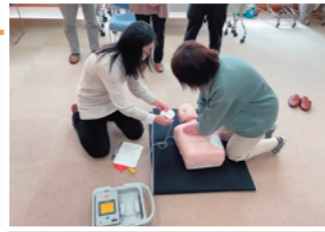

▲救急救命講習会

⑥生活支援

住民が求める生活支援活動を自ら行い、また支援体制をつくっていきます。

⑦意見具申

活動を通じて得た問題点や改善策について取りまとめ、必要に応じて民児協を通して関係機関等に意見を提起します。

民生委員・児童委員には守秘義務があり、相談した方の秘密は守られますので、お気軽にご相談ください。

問合せ先 障がい生活課 ☎34-8723

可燃ごみと不燃ごみについて 家庭ごみの正しい分け方・出し方

こんにちは、住民環境課ごみ係です。
今月から隔月で、家庭ごみの正しい分け方・出し方についてお知らせしていきます。

可燃ごみ

可燃ごみは、台所ごみ、紙くず、布製品、プラスチック製品、革・ゴム製品、木製品、剪定くずなどです。

可燃ごみを出すときは次のことを守ってください。

- 必ず「町指定ごみ袋」に入れてください。
- 水道ホースやロープなどの長いものは50cm以内に切断してください。
- 棒状（剪定枝など）のものは、太さ10cm以内、長さ50cm以内に切断してください。
- シート状（レジャーシート、浴衣など）は50cm角以内に切断してください。
- 紙おむつを捨てる時は、固形物をトイレに流してから捨ててください。
- 生ごみは完全に水切りしてください。
- 生ごみのたい肥化・減量化に効果的な、電動式生ごみ処理機・コンポスト・密閉バケツを購入する際の助成制度があります。詳しくは住民環境課までお問い合わせください。



不燃ごみ

不燃ごみは、ガラス類・陶器類、金属類、危険物（かみそり・包丁などの刃物類）、小型家電製品などです。

大きさは縦・横・高さのすべてで50cmを超えないものです。基準を超えるものは粗大ごみに出してください。

不燃ごみを出すときは次のことを守ってください。

- 棒状（金属パイプなど）のものは太さ10cm以内、長さ50cm以内に切断してください。
- 薬剤びん・塗料缶などの中身は使い切るか、購入した業者に処分を依頼してください。また、船舶用塗料缶は回収しません。
- 傘はビニール・布などは外さずにそのまま出してください。
- 刃物は新聞紙などで包んで出してください。



ごみの正しい分け方・出し方を守って、越前町の環境の保全にご協力をお願いします。問合せ先 住民環境課 ☎34-8708



男女共同参画・

人権のとびら

vol.88

令和6年度 地域での「気づき事業」を募集します

地域における男女共同参画推進の取り組みは、「イキイキとした魅力ある地域づくり」・団体づくり「性別に関わらず尊重し合い、個性と能力を十分に発揮し、喜びや責任を分かち合うこと」ができる社会の実現に大切なことです。一人ひとりが男女共同参画を推進し、課題を解決していくことにより、地域が活性化され、豊かで活力ある社会が実現可能となります。

「気づき事業」とは、「男女共同参画つてどんなこと？」という疑問に答え、その必要性に気づく機会を提供する講座です。町では、講演会や研修会、実技を含む講習会、座談会にかかった経費の一部を補助します。

みなさんも身近なところから男女共同参画を広げる「きっかけづくり」として、地域や団体で「気づき事業」をしませんか？

問合せ先 総務課 ☎34-8700



図書館だより

児童書の受賞作品を読みましょう

大人の本の文学賞として芥川賞や直木賞が有名ですが、子どもの本にも様々な賞があります。「世界3大絵本賞」として「国際アンデルセン賞」「コールドコット賞」「ケイト・グリーンウェイ賞」があります。その中の「コールドコット賞」について紹介します。この賞は全米図書館協会が主催し、アメリカでその年出版された最も優れた絵本の画家に授与されます。この賞のもとになったランドルフ・コールドコットの伝記絵本も出版されています。お近くの図書館にない場合は、お取り寄せできますので、ぜひ、読んでみてください。

伝記絵本

「その絵ときたら！新しい絵本の時代をつくったコールドコット」
ミシェル・マーケル：文， バーバラ・マクリントック：絵

2023年
コールドコット賞

「ホットドック」 ダグ・サラティ：作

- 「おーい、こちら灯台」……………ソフィー・ブラッコール：作
- 「物語たくさんのお月さま」……………ルイス・スロボドキン：絵
- 「イースターのたまごの木」……………キャサリン・ミルハウス：絵
- 「ピークル ゆめのこどものおはなし」……………ダン・サンタット：作
- 「どうしてカは耳のそばでぶんぶんいうの？」……………レオ・ディロン：絵
- 「つなのうえのミレット」……………エミリー・アーノルド・マッカーリー：作 他

今までの
受賞作品

問合せ先 町立図書館 ☎34-0395 越前分館 ☎37-7713
宮崎分館 ☎32-7713 織田分館 ☎36-2288



まだ迷う長い出会いの五七五
よい友と出会いがあった幸せだ

司辻 文子
向当みつ子



夕食後フルーツ追加皆で食べ
お陰様出会いがあった今がある

山内 千代
山谷 ゆり

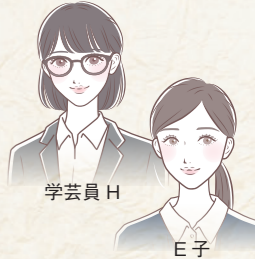

学芸員 H E子

越前町の指定文化財を訪ねよう 124 『神明ヶ谷須恵器窯』編②

E子 こんにちは。
学H こんにちは。今回も神明ヶ谷須恵器窯跡についてみていきましょう。

E子 よろしくお願います。前回、神明ヶ谷須恵器窯跡は山の斜面を利用して造られたと話していましたが、なぜ窯を山の斜面に造ったのですか？

学H それは山の斜面を利用することで、平場に造るよりも、窯の壁を作る際などの労力が小さく済むからです。

E子 なるほど！コスト削減ってことですね。

学H そのとおりです。また、炎は上に燃えていきます。傾斜をつけることで、炎が窯の上方へ向かい、効率よく熱が伝わります。そうすることで、高温での焼き締めが可能となりました。

E子 それまでは高温での焼き締めはできなかったのですか？

学H 以前のやきものは、「野焼き」といって、地面に浅い竪穴を掘り、七〇〇〜八〇〇℃程度の温度で焼かれていました。そのため、割れやすく、水を通しやすい性質でした。一方、窯の中で一〇〇〇℃以上の高温で焼くことで、保水性の高い須恵器を作ることができました。

E子 そうだったんですね。

学H ところで、焚口の近くにいくつかの穴があるのわかりますか？

E子 非常にわかりにくいですが、確かに焚口の近くに穴がありますね。これは何の穴ですか？

学H その穴は小屋の跡です。須恵器を作る際は、4〜6日ほどの焼成日数がかかっていたそうです。焼成期間中は窯の様子をずっと見ていなければなりません。雨の中でも火を焚き続けられるように造られたのでしょう。

E子 小屋まであったんですね。須恵器は、小屋の跡から見つかったのですか？

学H 灰や失敗品を捨てる「灰原」や窯の周囲から須恵器が見つかっています。お椀や皿などの日用品、鉢や壺・甕などの貯蔵品などが見つかりました。多くは失敗品でした。そんなに失敗品が多かったのですか？

E子 発掘調査当時の記録には、リング箱で百箱以上の須恵器の破片が出てきたそうです。

学H 多いですね。須恵器を作るといっても大変だったんですね。

E子 そうです。次回も一緒に神明ヶ谷須恵器窯跡についてみていきましょう。

なかよしひろば (施設開放)

施設名	実施日	電話番号
朝日西保育所 ★	5月8日(水)	34-5602
朝日南保育所 ★	5月21日(火)	34-1614
あさひ保育所	開放なし	34-0081
認定こども園あさがお保育園	開放なし	34-1110
宮崎中央保育所 ★	5月17日(金)	32-2067
小曾原保育所 ★	5月8日(水)	32-2039
陶の谷保育所 ★	平日午前中随時開放	32-3014
認定こども園西徳寺保育園 ★	5月9日(木)・20日(月)	37-1354
四ヶ浦こども園 ★	平日随時開放	37-0305
織田保育所 ★	平日午前中随時開放	36-0160
はぎのこども園 ★	平日午前中随時開放	36-0396
認定こども園たいら保育園 ★	平日午前中随時開放	36-0251

※★の施設を利用される場合は、お電話にて事前にご連絡ください。

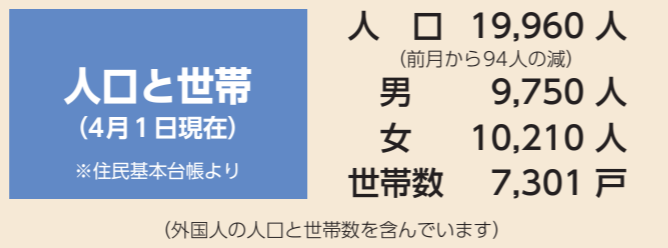

新しい家族です (敬称略) 4月15日現在

- 西田中 藤田 蓮 (純、男)
- 八田新保 石原 燈粋 (哲朗、男)
- 小 樟 大柳 紬葵 (海蔓、女)
- 寺 家 河上 結翔 (祐太、女)
- 赤井谷 渡辺 蘭 (将、女)



おくやみ (4月15日現在)

- 西田中 酒井美智子さん (90歳)
- 佐々生 藤井のぶ子さん (103歳)
- 乙坂 千秋 実夫さん (75歳)
- 小倉 青山あさをさん (100歳)
- 中野 松村知恵子さん (66歳)
- 小川 野村 静雄さん (75歳)
- 小曾原 木原 忠男さん (87歳)
- 新保 福岡 啓二さん (87歳)
- 小 樟 山下美枝子さん (92歳)
- 厨 仲保 巖さん (92歳)
- 厨 谷口チサトさん (96歳)
- 厨 今川 今雄さん (74歳)
- 大王丸 上坂美智子さん (97歳)



表紙の写真

悠久ロマンの杜に、4月より新たにキャンプ場がオープンしました。悠久ロマンの杜は、松地区にあり、ふもとから車で15分ほど登った山中の谷間にあるため、夏でも比較的涼しい場所です。今年は、早くも全国各地で夏を観測していますが、このキャンプ場はそんな暑い夏のキャンプにうってつけかもしれません。

キャンプのみなさんはもちろん、キャンプ未経験のみなさんも、ぜひこの機会にキャンプを通して、ご家族やご友人との楽しい時間や素敵な思い出を作ってみてはいかがでしょうか。ちなみに、個人的にはソロキャンプもおすすめです。

編集後記

人事異動により、今月号から広報えちぜん担当をすることになりました。私事ではございますが、これまでの仕事とは畑違いなところもあり、戸惑いながらのスタートを切った最中、インフルエンザに罹ってしまい、かなりほろ苦いデビューとなってしまいました。それはさておき、前任の想いを受け継ぎ、町民のみなさんに身近な広報紙を目指しつつ、わかりやすい内容でまちな情報や魅力を発信していきたいと思えます。

こしの都ネットワークガイド 5月の越前町関連の番組放送予定



知ってる人が出演してるかも？

こしの都ネットワークキャラクター けーぶるん

こしの都 TV 9チャンネル (デジタル091ch)

- こしの都ネットワーク笑顔応援プロジェクト みんなのステージ 越前から始まる恋物語 越前市ゆかりの紫式部をテーマにした舞台で、吟詠 剣詩舞や日舞、箏曲、バレエなどの芸能団体が出演。総勢108人による華やかなステージをお楽しみください。(5月18日～)
- 釣り情報番組 [F JUNCTION] Fishing・Future・Funなど、様々な[F]が交わる釣りのエンタメ情報番組。話題の釣り具情報、釣りや魚にまつわる最新情報などを配信します。

- 越前町いきいき情報局 生活のオトク情報を放送中！ ①7:55～ ②12:55～ ③19:55～ ④23:55～ 「第42回越前陶芸まつり」 (5月11日～) 「越前町 悠久ロマンの杜に 新たにキャンプ場がオープン」 (4月27日～)

※町公式動画チャンネルで「いきいき情報局」を配信！テレビ放送が終了したバックナンバーは、こちらからご覧いただけます。



※番組は予告なく変更されることがありますので、ご了承ください。 問合せ先 こしの都ネットワーク(株) 企画制作チーム ☎51-0101

楽しく通信

No.21 ● 小曾原保育所 ●

**元気いっぱい!! 笑顔いっぱい!!
保育所楽しいね♪**

いらっしゃいませ〜♪

おみせやさんごっこ

お茶会

クッキング

おいしく
できるかな♪

これ、ください

**ドキドキ・わくわく
"楽しい"がいっぱい♡**

さつまいもほり

干しガレイ作り

やっほ〜♪

ゆきあそび!

いっちゃんおなか
ががいるね!

地域おこし協力隊 吉田隊員の 地域×オリーブ! act.6

ウスヤ食品さんと コラボしました!

今回は MUSUBILABO のイベントでウスヤ食品さんとのコラボ商品をテスト販売しました。

大盛況のイベントでコラボ商品も無事完売。お買い上げありがとうございました。

令和5年度の活動報告会では、町長様、役場の皆さんにオリーブ栽培・コラボ商品開発などを引き続き引き続き行い、地域を盛り上げる活動を頑張ると報告しました。