



人と技 みどり 海土里 織りなす 快適なまち

越前町

広報

えちぜん



No.235

特集 Special feature

防災 (ぼうさい) について学ぼう! 考えよう! 2~3

越前みなと大花火2024

~眩しいほどに輝いた~



災害から自分や家族の命を守るため 正しい知識と行動する勇氣を持ちましょう

全国各地で発生している災害。それは、いつ何時、どこで発生するか誰にもわかりません。しかし、その備えは誰にでもできます。もしもの時に自分や家族など大切な人の命を守るために、正しい知識と行動する勇氣を持ちましょう。

気象や避難に関する情報を知る手段を確認しましょう

災害が発生するおそれが高い場合、町が避難指示を発令し、防災行政無線やテレビ、インターネットなどを通してみなさんにお伝えします。スピーディーに正しい情報を受け取るために、町が配信する「お知らせメール」や「公式LINE」の登録を行いましょう。

防災体制の基本①

- ・自分の命は自分で守る **自助 = 7割**
- ・まちの安全はみんなで守る **共助 = 2割**
- ・地域のインフラ整備を進める **公助 = 1割**

「住民」「自治会や事業所」「行政」の三者間のパートナーシップが重要

日頃からテレビやラジオ、インターネットで自分の住んでいる地域の気象や災害に関する情報を確認し、災害に備えることが大切です。日頃から、雨雲の動きや河川の水位、土砂災害警戒情報、ハザードマップなどを確認する習慣を持ち、危険な状況になってからあわてないようにしましょう。

スマートフォンやパソコンから閲覧できる気象庁の「キキクル」では、該当地区の災害発生危険度を確認できます。また、道路状況などは、福井県河川・砂防総合情報のサイトから確認できますので、ぜひご利用ください。

防災情報の確認方法

越前町ホームページ 避難所一覧やハザードマップなどの防災情報が確認できます。 (必要なこと) ブラウザでお気に入り登録など	気象庁キキクル 気象庁が管理・運営するホームページです。気象情報が確認できます。 (福井県越前町) (必要なこと) ブラウザでお気に入り登録など	福井県河川・砂防総合情報 福井県が管理・運営するホームページです。河川水位や雨量、河川カメラが確認できます。 (必要なこと) ブラウザでお気に入り登録など
緊急速報メール(エリアメール) 専用の警報音でお知らせし、自動的に画面に表示されます。 (必要なこと) 設定不要 ※原則、自動的に受信します (端末の設定を確認してください) 一部対応していない機種がありますので、詳しくは携帯電話会社へお問い合わせください。	町公式LINE 災害時の情報等をLINEのトーク画面でお伝えします。 (必要なこと) QRコードを読み取り、友だち追加	町お知らせメール 災害時の情報等を携帯のメールへ配信しています。 (必要なこと) QRコードを読み取り、登録

何を調べれば良いか把握し ご自身で情報を確認	防災行政無線 電話サービス 防災行政無線の最新の放送内容から順に5件まで聞くことができます。 (必要なこと) ①0778-34-1444 ②0778-34-1445 ③0778-34-0866のいずれかに電話をかける ※混雑時には通話中となることがあります。(通話料必要)	テレビのdボタン NHK 総合テレビのデータ放送で、気象情報や防災情報、河川水位などが確認できます。 (必要なこと) テレビリモコンで「dボタン」を押し「防災・生活情報」を選択 ※NHK総合テレビの場合です。
事前登録や通知方法を把握し 自動的に情報を受信	防災行政無線 「避難指示」「緊急安全確保」ではアナウンス前にサイレンが鳴ります。 (必要なこと) 設定不要 ※気象状況等により聞き取りづらい場合があります。放送後に内容を確認する場合は「防災行政無線電話サービス」などをご利用ください。	戸別受信機 (防災行政無線) 防災行政無線の内容を自宅に設置した戸別受信機よりお知らせ。 (必要なこと) 防災安全課へ事前申込 ※工事が必要となりますので、設置業者より申込者へ電話連絡があります。無償で貸出しますので、工事を伴う移設や撤去は防災安全課で手続きが必要となります。

防災体制の基本②

災害の種類ごとに事前に避難場所を確認しておきましょう。

1. 気象情報を確認し、行動する目安をつくりましょう。
2. 家族や知り合い、親戚に避難場所を伝えましょう。

避難とは「危険な場所から安全な場所へ移動すること。安全な場所にいる人はむやみに避難する必要はありません。」



避難のポイント
 避難のポイントは、「危険な場所から安全な場所へ避難すること」であり、安全な場所にいる人はむやみに避難する必要はありません。特に夜間や非常に激しい雨の時に屋外に出ることは危険です。車での移動も災害に巻き込まれるおそれがあります。万が一避難できない場合は、少しでも安全な部屋に移動する、すぐ近くに安全な建物があれば移動するなど、命を守るための最善の行動をとりましょう。

災害の「備え」チェックリスト



- 非常用持ち出し袋** 避難の際に持ち出すもの!
- | | |
|--|---|
| <input type="checkbox"/> 水
<input type="checkbox"/> 食品(ご飯(アルファ米など)、レトルト食品、ビスケット、チョコ、乾パンなど:最低3日分の用意!)
<input type="checkbox"/> 防災用ヘルメット・防災ずきん
<input type="checkbox"/> 衣類・下着
<input type="checkbox"/> レインウェア
<input type="checkbox"/> 紐なしのズック靴
<input type="checkbox"/> 懐中電灯(※手動充電式が便利)
<input type="checkbox"/> 携帯ラジオ(※手動充電式が便利)
<input type="checkbox"/> 予備電池・携帯充電器
<input type="checkbox"/> マッチ・ろうそく
<input type="checkbox"/> 救急用品
(ばんそうこう、包帯、消毒液、常備薬など)
<input type="checkbox"/> 使い捨てカイロ
<input type="checkbox"/> ブランケット | <input type="checkbox"/> 軍手
<input type="checkbox"/> 洗面用具
<input type="checkbox"/> 歯ブラシ・歯磨き粉
<input type="checkbox"/> タオル
<input type="checkbox"/> ペン・ノート
<input type="checkbox"/> マスク
<input type="checkbox"/> 手指消毒用アルコール
<input type="checkbox"/> 石けん・ハンドソープ
<input type="checkbox"/> ウェットティッシュ
<input type="checkbox"/> 体温計
<input type="checkbox"/> 貴重品
(通帳、現金、パスポート、運転免許証、病院の診察券、マイナンバーカードなど) |
|--|---|

- 子供がいる家庭の備え**
- | | |
|---|--|
| <input type="checkbox"/> ミルク(キューブタイプ)
<input type="checkbox"/> 使い捨て哺乳瓶
<input type="checkbox"/> 離乳食
<input type="checkbox"/> 携帯カトラリー
<input type="checkbox"/> 子供用紙オムツ | <input type="checkbox"/> お尻ふき
<input type="checkbox"/> 携帯用お尻洗浄機
<input type="checkbox"/> ネックライト
<input type="checkbox"/> 抱っこひも
<input type="checkbox"/> 子供の靴 |
|---|--|

- 女性の備え**
- | | |
|---|--|
| <input type="checkbox"/> 生理用品
<input type="checkbox"/> おりものシート
<input type="checkbox"/> サニタリーショーツ | <input type="checkbox"/> 中身の見えないごみ袋
<input type="checkbox"/> 防犯ブザー
<input type="checkbox"/> /ホイッスル |
|---|--|

- 高齢者がいる家庭の備え**
- | | |
|--|---|
| <input type="checkbox"/> 大人用紙パンツ
<input type="checkbox"/> 杖
<input type="checkbox"/> 補聴器
<input type="checkbox"/> 介護食
<input type="checkbox"/> 入れ歯・洗浄剤 | <input type="checkbox"/> 吸水パッド
<input type="checkbox"/> デリケートゾーンの洗浄剤
<input type="checkbox"/> 持病の薬
<input type="checkbox"/> お薬手帳のコピー |
|--|---|

ほかにも、家庭に必要なものは日ごろから備えておきましょう

ハザードマップとは

ハザードマップの種類は、**土砂災害ハザードマップ**・**洪水ハザードマップ**が作成されています。その他、津波ハザードマップ、ため池ハザードマップなどがあります。※各マップは町ホームページに掲載しています。

防災井戸登録者を募集します

「防災井戸」とは、大規模な地震などの災害発生時に、飲料水や生活用水(洗濯やトイレなどに使用する水)を確保するため、井戸水を提供いただく井戸のことです。町では、所有または管理する井戸を防災井戸に登録いただける人を募集します。詳細については、町ホームページをご覧ください。

<http://www.town.echizen.fukui.jp/kurashi/01/06/05/p008721.html>

登録条件

- (1) 町内に井戸があること。
- (2) 所有者または管理者が、井戸の敷地またはその隣接地に居住していること。
- (3) 屋外にあり、日常的に使用できる状態であること。
- (4) 水質基準を満たしていること。
- (5) 災害時に地域住民に井戸水を提供することができること。
- (6) 井戸の所在地など必要事項を公表できること。



問合せ先 防災安全課 ☎34-8721

まちの話題をお届けします！

越前町小学生ホッケー大会

6月29日、県立ホッケー場で越前町小学生ホッケー大会が開かれました。連日の雨にもかかわらず、大会当日は天候にも恵まれ、町内のスポーツ少年団から男子4チーム、女子3チーム、さらに交流戦に出場した低学年を含め、総勢95人の選手が出場しました。男子の部はトーナメント戦、女子の部はリーグ戦で白熱した試合が繰り広げられ、朝日ホッケースポーツ少年団が見事男女ともに優勝を果たしました。

大会結果
男子の部
優勝 朝日ホッケースポーツ少年団
準優勝 えちぜんホッケースポーツ少年団
女子の部
優勝 朝日ホッケースポーツ少年団
準優勝 常磐ホッケースポーツ少年団



▲大会（男子の部）の様子



▲優勝した朝日ホッケースポーツ少年団（男女）のみなさん



▲大会（女子の部）の様子

第35回織田信長公顕彰弓道大会

7月14日、織田弓道場で第35回織田信長公顕彰弓道大会が開かれました。県内29チーム、91人が参加し、個人戦、団体戦ともに白熱した試合となりました。

大会結果
団体の部
優勝 丹生D
第3位 丹生C
個人の部
男子 優勝 丹生C 竹内 一満
第3位 丹生C 高島 敦子
女子 優勝 丹生C 高島 敦子



▲大会で入賞した丹生D、丹生Cのみなさん

令和6年度北陸地区スポーツ推進委員研修会に参加しました

6月29日・30日、新潟県で令和6年度北陸地区スポーツ推進委員研修会が開かれ、新潟県・富山県・石川県・福井県の各市町スポーツ推進委員が参加し、情報交換や新しいスポーツ知識の習得がおこなわれました。

研修会には、町スポーツ推進委員も参加し、1日目は、村上市総合文化会館で講演会とシンポジウムが開かれ、各市町の取り組み事例や課題などを学び、2日目は、新発田市カルチャーセンターで「チャレンジ・ザ・ゲーム」というニュースポーツを体験しました。

研修会で得たことを今後のスポーツ推進活動に取り入れていきます。



▲研修会（シンポジウム）の様子

町では、スポーツ推進委員を募集しています。興味のある人は事務局までお問い合わせください。

問合せ先 越前町スポーツ推進委員会事務局
 （スポーツ振興課内）
 ☎34-8730

第17回越前町春季交流ペタニック大会

6月12日、町営球技場多目的グラウンドで、第17回越前町春季交流ペタニック大会が開かれました。町内32チームが参加し、奮闘しました。

大会結果
優勝 かれい崎（越前地区）
準優勝 庚申（織田地区）
第三位 水仙（越前地区）



▲大会で入賞された皆さん

公益社団法人福井県観光連盟観光功労者表彰受賞

6月17日、高橋健一さん（梅浦）が令和6年度福井県観光連盟観光功労者表彰を受賞されました。

この賞は観光事業に尽力された人で、特にその功績が顕著な人を表彰するものです。高橋さんは、町村合併前から現在に至るまでの長きにわたり観光ボランティアとして活動され、平成23年6月の「越前かたりべの会」設立の立役者となるなど、

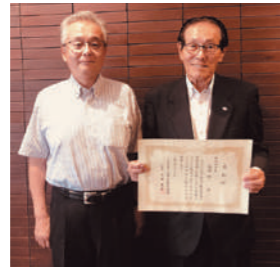

▲受賞された高橋さん(写真右)

町の観光振興に尽力されました。

伝統的民家群保存活用推進地区指定

栃川区が伝統的民家群保存活用推進地区に指定され、その報告に区長の木下満さんが表敬訪問されました。

町内では9地区目の指定となる栃川区には、農家型伝統的民家、それに準じる民家が併せて十七軒あります。今後は街並み景観を生かした活動に取り組んでいきます。



▲表敬訪問された木下区長(写真右)

漁業体験学習をしました！

町内の小学生が、小樽と米ノで行われている定置網漁を体験しました。実際に巻きあげた網に魚が入っていた時は、船上から歓声があがりました。また、港に戻ると、荷揚げされた魚に触れ、漁師さんに質問をしました。

体験した児童からは、「2そうの船がだんだん近づいて網を引きあげるの、想像と違って初めて知った。」「たくさん漁師さんが、並んで手で網を引っ張っていたのがすごかった。」などの感想が溢れました。

この取り組みは、子どもたちに漁業や水産業の魅力を知ってもらおうと、町が学校や漁業団体と連携して企画・実施しています。



▲獲れたての魚に触れる様子

人権の花運動 ～たいら保育園～

6月21日、たいら保育園で丹生地区人権擁護委員会主催の「人権の花運動」が行われました。園児は、贈呈されたペゴニアの花を来賓や人権擁護委員と一緒にプランターに植えました。

また、人権のイメージキャラクターソングである「世界をしあわせに」をみんなで歌いました。

この運動は、子どもたちが水やりなどのお世話をしながら花を育てることによって、命の尊さと相手を思いやる心をはぐくむことを目的とした取り組みです。



▲花植えの様子

各種手当をご存知ですか？

受給者のみなさんは現況届や所得状況届などをお忘れなく

次に該当する人（またはその保護者など）には、各種手当が支給されます。

ただし、前年の所得が基準額を超える人や、公的年金受給者、施設入所者、長期にわたって入院されている人には支給されないものもあります。

※受付時間でのご来庁が難しい場合や、支給の要件など、詳しくはお問い合わせください。

	対象者【提出書類】	支給月額
児童扶養手当	ひとり親家庭などの生活安定と自立促進のために18歳に達した年度末（3月31日）までの児童（20歳未満で心に中度以上の障がいがある児童を含む）を養育している父母や、父母に代わってその児童を養育している人。 【現況届】 受付期間 8月1日（木）～30日（金） 午前8時30分～午後5時15分※土日・祝日を除く 提出先 子ども未来課	所得に応じて 1人目 10,740～45,500円 2人目 5,380～10,750円 3人目以降1人につき 3,230～6,450円
特別児童扶養手当	身体または精神に中度以上の障がいがある在宅の20歳未満の児童を養育している人。 【所得状況届】 受付期間 8月13日（火）～9月11日（水） 午前8時30分～午後5時15分 ※土日・祝日を除く 提出先 障がい生活課	1級 55,350円 2級 36,860円
特別障害者手当	身体または精神に重度の障がいがある在宅の20歳以上の人で、日常生活で常時特別の介護を必要とする人。 【公的年金等受給状況届】 受付期間 8月13日（火）～9月11日（水） 午前8時30分～午後5時15分 ※土日・祝日を除く 提出先 障がい生活課	28,840円
障害児福祉手当	身体または精神に重度の障がいがある在宅の20歳未満の人で、日常生活で常時特別の介護を必要とする人。	15,690円
重症心身障害児(者)等福祉手当	心身に重度の障がいがある在宅の人で、介護を必要とし、各種手当や年金が支給されない人。	3,000円

問合せ先 子ども未来課 ☎34-8725 障がい生活課 ☎34-8723

令和6年度 入札結果一覧 6月16日～7月15日

入札日	工事等名	地係	請負金額(円)	請負業者名	主管課
6月20日	令和6年度 悠久ロマンの杜管理棟改修工事	笈松	16,720,000	(有)ニューチップ	商工観光課
7月4日	令和6年度 道路橋定期点検業務	上法ほか	12,067,000	(株)サンワコン	都市整備課
7月3日	令和6年度 朝日浄水場ポンプ取替工事	朝日	10,670,000	(株)大生	上下水道課
6月19日	令和6年度 越前北部処理場 紫外線滅菌装置分解修繕工事	小樟	9,240,000	(株)大生	上下水道課
6月20日	令和6年度 越前陶芸村活性化施設解体工事	小曾原	6,556,000	(株)四ヶ浦建設	商工観光課

*金額の大きい順で上位5件を掲載しています。そのほかの入札結果については、町ホームページをご覧ください。

令和5年度

ふるさと納税(寄附金)の採納状況と使い道について

令和5年度におきまして、全国各地の皆さまから心温まるたくさんの寄附をいただきました。

お寄せいただいた寄附金は、「ふるさと再生基金」として積み立て、次年度以降に町のまちづくりのために大切に使用させていただきますので、今後とも応援をよろしくお願いいたします。

■令和5年度 越前町ふるさと納税(寄附金)の採納状況 ■令和5年度 越前町ふるさと納税(寄附金)の必要経費と活用事業について

寄附件数 48,608件

寄附金額 1,077,674,300円

「ふるさと再生基金」にこれまで積み立てられた寄附金を、町の将来像である「人と技 海土里 織りなす 快適なまち」の実現に向け、返礼品・送料などの必要経費と下記の取り組みに活用させていただきました。

ふるさと納税(寄附金)活用事業		
①快適で安全に住み続けられるまちづくり 【234,751,000円】	地域公共交通活性化事業 (通学支援、生活交通路線維持支援等)	都市計画街路事業(街路樹管理等)
	除雪事業(除雪用建設車両、除雪機械等購入補助、消雪設備維持)	都市公園施設維持管理事業(都市公園施設改修)
	町道改良・維持補修事業	災害予防事業(災害時避難生活備蓄物資)
	防災行政無線維持管理事業	防犯灯整備事業(防犯灯設置)
②誰もが健康で暮らしやすさを実感できるまちづくり 【148,436,000円】	空き家等対策推進事業(空き家適正管理促進)	消防防災施設設備維持管理事業(自主防災組織補助金)
	子ども医療費助成事業	健康増進事業
	少子化対策事業(出産支援、結婚支援)	母子家庭医療費補助事業
	予防接種事業	障害者福祉サービス事業
③人が輝き豊かな心が満ちあふれるまちづくり 【349,498,000円】	がん検診事業	
	移住促進事業(移住・二地域居住体験施設運営、ふるさと移住促進)	
	地域コミュニティ事業	文化祭開催事業
	管理運営事業(保育所、保健センター等施設維持管理)	国際交流一般事業
④人と仕事の活力みなぎるまちづくり 【56,406,000円】	小中学校管理事業(ICT教育サポート、施設修繕等)、教育振興事業(講師等件費)	はたちのつどい開催事業
	学校給食費無償化事業	体育施設改修事業(体育館修繕、野球場改修)
	図書館事業(図書購入)	
	有害鳥獣対策事業	越前焼振興事業(伝統工芸職人塾)
⑤ふるさとの個性を活かし交流を育むまちづくり 【867,000円】	越前型食育推進事業	北陸新幹線開業PR事業
	越前水仙安全生産支援事業	商工業振興対策事業(空き店舗活用)
	森林管理環境保全直接支払制度事業	イベント開催補助事業(4大祭り支援)
	UIJターン促進事業(UIJターン移住就職支援、地元大学等卒業生就職奨励)	特産品開発推進事業
合計【789,958,000円】		

ふるさと納税返礼品事業者の募集について

町では、ふるさと納税(寄附金)制度により、越前町へ寄附をいただいた町外にお住まいの寄附者に対し、お礼の意味を込めて商品やサービスを贈呈することにより、町の魅力発信、地元特産品のPR並びに販路拡大による地域経済の活性化を図っており、寄附者への返礼品提供に協力をいただける事業者を募集しています。

協力事業者の要件

- 各種法令規則に沿った生産・製造・販売・サービス等を行っていること
- 町税等の滞納がないこと
- 本社(本店)、支社(支店)、事業所、工場等の生産拠点のいずれかが町内にある法人・団体又は個人事業者であること
- 電子メールの送受信が可能なインターネット環境を有しており、取りまとめ業者との連絡が電子メールにて確実にとれる状態であること
- 返礼品の提供に係る問い合わせ、事故及びトラブル等への対応、品質の保証、クレーム対応、損害賠償が生じた場合に適切な対応が可能であること
- 代表者等が「暴力団による不当な行為の防止等に関する法律」に掲げる暴力団の構成員などでないこと

募集する商品(お礼品)

- 町内で生産、製造、加工またはサービスの提供を行っているもの
- 町の魅力を発信し、地域産業の振興につながる要素をもつ商品等であること
- 品質および数量の面において、安定供給が見込めること
- ただし、季節限定、期間限定などの場合は、提供期間内において安定供給が見込めるものであること
- 食品については、委託事業者および配送業者と調整の上、発送日を含めた4日程度の賞味(消費)期限が保証されるものであること

問合せ先 ふるさと納税室 ☎34-8714

鯖江・丹生消防組合消防吏員採用候補者試験

令和6年度
鯖江・丹生消防組合消防吏員採用候補者
【後期】試験を実施します。

受付期間 8月13日(火)～30日(金)
第一次試験 9月15日(日)

受験区分	採用人数	受験資格・要件	
消防吏員 (一般)	2人程度	高校卒業程度の学歴を有する人	平成6年4月2日から平成19年4月1日までに生まれた人

※試験案内などは、消防本部および丹生分署、朝日分遣所、越前分遣所に設置してあるほか、ホームページからもダウンロードできます。
※詳しくは、鯖江・丹生消防組合ホームページまたは総務課まで確認してください。

問合せ先 鯖江・丹生消防組合消防本部 総務課
☎54-9110 (平日午前8時30分～午後5時15分)



消防署からのお知らせ

Information from fire department

☀ 熱中症に注意しましょう！ ☁

涼しい服装

日陰を利用

帽子や日傘

水分と塩分補給

熱中症予防のポイント

- こまめな水分と塩分の補給
- 涼しい服装
- 扇風機、エアコンの有効活用
- 帽子や日傘で暑さ対策

こんな時は迷わず救急車を！

- 意識がもうろうとしている
- 自力で水分を取ることができないなど

水の事故に注意しましょう！

この時期は水の事故が多発する時期でもあります。事故に遭遇したときの対処方を紹介します。

- 着衣の状態で溺れたときは、水面に浮き救助を待ちます。
- ▶ 仰向けで手足を大の字に広げる。
 - ▶ 靴は履いたまま。(軽い靴は浮き輪代わりになる)
 - ▶ 手は水面より下にする。
 - ▶ 大きく息を吸い、肺に空気をためる。
 - ▶ あごを上げて上をみると呼吸がしやすい。
 - ▶ 溺れている人を見つけたら、浮き輪やペットボトルなど浮力になるものを渡す。



事故を発見した人は、すぐに119番通報をして、溺れている人から目を離さないようにしてください！

越前消防団では来年度、火災予防広報や応急手当講習などの普及啓発活動を主とした「警防広報班」の発足を予定しています。現在発足に向けて広く団員を募集しています。興味のある人は、下記消防署までお問い合わせください。

鯖江・丹生消防組合公式 SNS

越前消防団 団員募集中
消防団に入って、越前町を守ってみませんか？

問合せ先 鯖江・丹生消防組合消防署 丹生分署 ☎36-0119
朝日分遣所 ☎34-0119
越前分遣所 ☎37-0119
<http://www.fd-sabaenyu.jp/>

令和6年度自衛官等採用のご案内

- 令和6年度自衛官等採用のご案内です。
- 試験職種**
- ① 一般曹候補生
 - ② 自衛官候補生
 - ③ 航空学生(海上自衛隊)
 - ④ 航空学生(航空自衛隊)
 - ⑤ 防衛大学校学生(推薦)
 - ⑥ 防衛大学校学生(一般)
 - ⑦ 防衛医科大学校医学科学学生
 - ⑧ 防衛医科大学校看護学科学学生
- 応募締切**
- ① 9月3日(火)、② 年間を通じて実施、③ 4月9日(木)、④ 9月9日(月)、⑤ 10月17日(木)、⑥ 10月9日(水)、⑦ 10月2日(水)

- 受験資格**
- ① 18歳以上33歳未満の人
 - ② 18歳以上23歳未満の高卒者または高専3年次修了者
 - ③ 18歳以上24歳未満の高卒者または高専3年次修了者
 - ④ 成績優秀かつ生徒会活動などに顕著な実績を修め、学校長が推薦できる人
 - ⑤ ⑥ ⑦ ⑧ 18歳以上21歳未満の高卒者または高専3年次修了者
- 問合せ先**
自衛隊福井地方協力本部
越前地域事務所
☎2216139
-
- ▲詳細はこちら

海上保安学校学生採用試験のご案内

令和7年4月入学の海上保安学校学生を募集します。

一次試験 9月22日(日)

受付期間 インターネット申込みの場合は、7月16日(火)～25日(木)、郵送または持参の場合は、7月16日(火)・17日(水)

受験資格

次の①～③いずれかに該当する人

- ① 令和6年4月1日において高等学校または中等教育学校を卒業した日の翌日から起算して12年を経過していない人、または令和7年3月までに高等学校または中等教育学校を卒業する見込みの人

問合せ先
敦賀海上保安部管理課
☎077012210666

▲詳細はこちら

② 令和6年4月1日において高等専門学校3学年の課程を修了した日の翌日から起算して12年を経過していない人、または令和7年3月までに当該課程を修了する見込みの人

③ 令和6年4月1日において高等学校卒業程度認定試験に合格した日の翌日から起算して12年を経過していない人

交通災害共済に加入しましょう

令和6年度交通災害共済の加入申込み受付を随時行っています。交通災害共済は、交通事故に遭ったときに見舞金や支払われる公的制度です。もしものときに備え、ぜひご加入ください。

対象者

令和6年2月1日時点において越前町に住居がある人(※対象者には、加入申込みハガキが郵送されています)。

共済期間

掛金納入の日の翌日～令和7年3月31日

共済掛金 500円/人(年額)
加入方法 加入申込みハガキと掛金を持って役場会計課もしくは各住民サービス室で申込みください。



▲詳細はこちら

問合せ先 防災安全課

☎ 34-8721

高齢者の安心運転サポート車および安全運転装置の購入を支援します

県では、高齢ドライバーの交通事故を防ぐため、安全運転サポート車や安全運転装置の購入などの費用の一部を助成しています。対象者の人はぜひ活用ください。

補助対象者

県内にお住まいの65歳以上の人
補助対象となる車両・装置

(1)令和6年3月1日から令和7年2月28日までの間に中古車として登録または届出された車両のうち、衝突被害軽減ブレーキおよびペダル踏み間違い急発進抑制装置、車線逸脱警報装置、先進ライトの全ての装置を搭載した車両

(2)令和6年3月1日から令和7年2月28日までの間に県内の販売・設置業者において購入・設置する、①後付け急発進抑制装置、②車線逸脱警報機能および追突防止機能付きドライブレコーダー
補助額 (1)2万円 (2)①・②各1万円
申込み 郵送または電子申請



▲詳細はこちら

問合せ先

県防災安全部県民安全課
☎ 0776-20-0279

4月から相続登記の申請が義務化されました

土地および建物の所有者が亡くなった場合、相続登記の手続きが必要になります。具体的には、相続により不動産を取得したことを知った日から3年以内に、相続登記の手続きをすることが法律上の義務になります。過去に取得したものと対象となり、その場合は、令和6年4月から3年間の履行期間となります。

なお、正当な理由なく義務に違反した場合は、10万円以下の過料が科せられることがあります。
問合せ先 福井地方法務局武生支局
☎ 0778-22-8024

空き家無料相談会のお知らせ

町内にある空き家の維持管理・利活用や相続などの諸問題でお困りの人を対象に、無料相談会を開きます。

日時 8月14日(水)・10月16日(水)
午後1時～3時30分
(受付は午後3時15分まで)

会場 越前町役場 2階 会議室
対象 空き家の所有者または管理者(今後、所有・管理する見込みのある人を含む)

内容 司法書士・宅地建物取引士が個別相談に応じます。(1組20分程度)

※相談希望者は、電話またはQRコードよりお申し込みください。
※登記簿・納税通知書・図面・写真、その他権利や相続関係が分かるものをお持ちになると、スムーズにご相談いただけます。



問合せ先 定住促進課 ☎ 34-8727

町からのお知らせ

自筆証書遺言書保管制度をご利用ください

自筆した遺言書を法務局に預けることで、遺言者本人の死亡後、相続人などに遺言書を発見されなかったり、改ざんされたりすることを防ぐことができます。詳しくは、法務省のホームページを確認

するか、法務局までお問い合わせください。
法務省ホームページ



問合せ先 福井地方法務局武生支局
☎ 22-9514

北陸新幹線敦賀駅「乗り換えわくわくキャンペーン」

県では、北陸新幹線敦賀駅で乗り換えなどを行う駅利用者を対象に、スマホアプリなどを使った即時抽選でデジタル地域通貨「ふくいはいびコイン」を進呈する「北陸新幹線敦賀駅乗り換えわくわくキャンペーン」を実施します。



▲詳細な参加条件などはこちら

期間 8月8日(水)～9月1日(日)
会場 北陸新幹線敦賀駅内
進呈額 1,000ポイント
(1人あたり)
当選人数 2,000人

問合せ先

ふくいアプリ・ふくいはいびコイン事業事務局
☎ 0776-50-7671
(平日午前9時～午後5時)

「チョイソ」えちぜん「乗降場所追加のお知らせ

8月1日から、デマンドタクシー「チョイソ」えちぜん」の乗降場所が変更されます。

追加された乗降場

「ビッグベリー朝日」(西田中)
「樺津口バス停」(三好歯科宮崎分院近く)
「JA宮崎支店」

※チョイソコえちぜんを利用するには、事前に会員登録が必要です。
会員登録は企画振興課または各住民サービス室でお申し込みください。

問合せ先 企画振興課

☎ 34-8702



▲詳細はこちら

「司法書士の日記念無料相談」の実施について

8月3日「司法書士の日」を記念し無料相談を実施します。

日時 8月2日(金)
午前9時～午後5時
(予約不要)

場所 県内司法書士事務所
※「福井県司法書士会」のホームページもよりの司法書士」でご確認ください。

相談例
・相続したが、土地や建物の登記名義をまだ変えていない
・ひとり暮らしの老後の生活をサポートして欲しいなど

問合せ先 福井県司法書士会
☎ 0776-43-0601

「よりの司法書士」QRコード

事業承継出張相談会のお知らせ

後継者不在などにより、事業の存続に不安のある経営者や親族内承継を対象とした、公的機関による事業承継出張相談会を開催します。当日は、専門の相談員が事業承継に関するさまざまな相談に対応します。

日時 8月28日(水)
午後1時～4時

場所 越前町役場 会議室
費用 無料

申込方法

事前予約が必要となりますので、電話でお申込みいただくか、下記QRコードよりお申し込みください。

問合せ先 福井県事業承継・引継ぎ支援センター
☎ 0776-33-8279



全国「一斉」子どもの人権相談「強化週間

いじめや虐待のほか、学校生活、家庭の問題など、子どもの人権に関わる悩みや心配ごとの相談に応じます。

日時 8月21日(水)・27日(火)
午前8時30分～午後7時

※ただし、8月24日(土)・25日(日)は、相談専用電話(こどもの人権110番)フリーダイヤル:0120-0007-110

LINEしんけん相談(チャット人権相談)アカウント名
法務局LINEしんけん相談
検索ID @lineinkenoudan
友達登録はこちらから



問合せ先 福井地方法務局人権擁護課
☎ 0776-22-4210

【女性限定】「ふく恋」マッチングシステム利用
登録無料キャンペーン実施中

県と県内全市町で運営する「ふく恋（ふくい婚活サポートセンター）」では、みなさんの結婚を応援するため、AIがお相手を紹介するマッチングシステムの運用や婚活イベントの開催などを行っています。只今、新たにマッチングシステムに登録する独身女性を対象に、利用登録料を無料にするキャンペーンを実施しています。

第73回福井県戦没者追悼式の開催について

先の大戦で亡くなられた多くの英霊に対して追悼の意を表すとともに、遺族の方々の苦勞をねぎらい恒久平和を祈念するため、第73回県戦没者追悼式が開催されます。

例年、県内各市町から約1,400人が参加されています。

8月は電気使用安全月間です

8月は経済産業省が主催する「電気使用安全月間」です。夏は暑さで集中力が低下しがちで、汗もかきやすく、肌を露出する機会が増えるため、感電などの電気事故が発生しやすくなります。

電気事故を未然に防ぐために、家用設備の点検や更新、コンセント周辺の掃除などを定期的に行い、使用の際には濡れた手でふれないようにしましょう。



問合せ先 北陸電気保安協会
☎ 621-2460

なお、町からは代表者が参加し、嶺北忠霊塔への参拝は車中から行います。

日時 8月24日(土)午後1時
場所 サンドーム福井
問合せ先 障がい生活課
☎ 34-8723

問合せ先 ふくい婚活サポートセンター
☎ 0776-89-1086



ウォーキングイベントはぴウォーク2024を開催します

最近、「お腹回りが気になってきた」「健康づくりしたいけど、なかなかきつかけがない」など健康面で不安を感じることはありませんか。家族や友人をお誘いの上、ウォーキングイベントはぴウォーク2024にご参加ください。

期間中にウォーキングに取り組んで目標達成した人は、デジタル地域通貨はぴコインが貰えます。町のえちぜん健康チャレンジの毎日目標と合わせて挑戦してみてください。

スケジュール
受付期間 8月1日(木)～31日(土)
活動期間 9月～11月(約3か月)
実施報告 12月1日(日)～13日(金)
景品付与 1月頃

参加費 無料

参加条件
次の①②を満たす15歳以上の人(中学生は除く)
①県内に在住または通勤・通学していること
②歩数計測アプリとふくアプリが使用可能であること



問合せ先 福井県健康政策課
☎ 0776-20-0352

子ども・子育て支援に関するニーズ調査を実施しました

町では、子ども・子育て支援法に基づき、「越前町子ども・子育て会議」の意見を聞きながら「越前町子ども・子育て支援事業計画」を策定しています。本計画は、5年を一期とし、令和6年度は、第二期計画の最終年度となるため、現在、令和7年度を始期とする第三期計画の策定に向けて準備を進めているところで

策定にあたり、令和5年12月に0歳から小学6年生までの保護者の皆様にご協力をいただき、「子ども・子育てに関するニーズ調査」を実施しました。

この調査では、年齢、居住地区、兄弟の人数などの基本的事項を踏まえながら、保護者の就労状況や、保育所・こども園、児童クラブなどの子育て支援事業の利用状況と利用希望をお聞きし、子育ての不安や悩み、子育て支援施策、環境などに関してもご意見をいただきました。

調査対象者
・町内在住の0歳～5歳の就学前児童の全保護者
・町内在住の小学1年生～6年生の全保護者

調査票の回収率
・就学前児童の保護者 79.4%
・小学校児童の保護者 89.6%

結果の概要

「就学前児童用調査」
保護者の就労と育児休業の状況
・フルタイム(産育休中も含む)で働く母親が58.2%を占め、パートなどを含めると、91.7%となっている。
・調査対象児童の出生時に育児休業を取得した母親が75.5%、父親が11.9%と前回(令和元年度)を上回っている。

病気の対応
・この1年間に、子どもが病気などで保育所などを利用できなかった際、「母親が仕事を休んだ」が88.1%と最も高く、両親の病児・病後児保育施設の利用希望は約30%となっている。

「小学生用調査」
放課後の過ごし方

放課後を過ごす場所は、「自宅」が78.7%、「習い事」が35.2%の順に高く、保護者の希望も同様に高い。
・児童館、放課後子ども教室、児童クラブの利用希望は、実態より約10%高い。



問合せ先 子ども未来課 ☎ 34-8725

男女共同参画・人権のとびら vol.90

啓発期間の活動紹介

毎年6月23日から29日までの1週間を「男女共同参画週間」として、すべての人が性別に関係なく、職場や学校、地域、家庭でそれぞれの個性と能力が発揮できる社会を目指して、さまざまな取り組みが全国でおこなわれています。

町では、役場庁舎入口での男女共同参画啓発ポスターの展示や、町内の商業施設やホームセンターでの街頭啓発活動を実施しました。



問合せ先 総務課 ☎ 34-8700

マリンバコンサート

“えちぜんマリンバ合衆国”

マリンバコンサート“えちぜんマリンバ合衆国”を開催します。1部は、5組の愛好者団体が、2部は、2組のゲストが演奏します。マリンバの美しい音色と心地よい演奏をお楽しみください。

出演

1部 FUNマレッツ マリンバ好きっぶ (愛好者) まりんばみゅーじっくばーてぃー! ブリランテ レレ・マーリー

2部 Pulse Du × 浦上雄次 (ゲスト) 平岡愛子・山崎智里 (マリンバ・パーカッション) 浦上雄次 (タップダンス) ぶくだなるみ × 鶴原健太郎 × 松田百世 ぶくだなるみ (マリンバ) 鶴原健太郎 (シンセサイザー) 松田百世 (コンテンポラリーダンス)

入場 無料

日時 8月25日(日) 午後1時30分 開演
会場 越前町生涯学習センター カメラホール



主催 えちぜんマリンバ合衆国実行委員会 問合せ先 生涯学習課 ☎34-2000

O・TA・I・KO 響2024を開催します



日時: 8月10日(土) 15時開場
場所: オタイコ・ヒルズ (下河原)
入場料: 500円 (中学生以下無料)
※今月の「広報えちぜん」に、お一人様分の入場無料券を同封しています。

イベントスケジュール (予定)

15:00 ~ 開場
16:00 ~ Welcome コンサート
出演 明神ばやし保存会 O・TA・I・KO 座明神 Jr. 福井県 日吉太鼓 河端太鼓 楽鼓 福井農林高等学校 郷土芸能部 [Taichi]
18:00 ~ O・TA・I・KO 響宴2024
出演 O・TA・I・KO 座明神 ヒタノ修一 スーパー太鼓センセーション feat. 大黒摩季
21:00 終了

問合せ先 O・TA・I・KO 響実行委員会事務局 (織田コミュニティセンター内) ☎36-1111

生涯学習センター だより



こちらからもお申込みできます▶

令和6年度福井ライフ・アカデミー共催講座

災害発生!! その時、どう動く?

いつどこで起こるか分からない自然災害。今回は、地震にスポットをあて、令和6年能登半島地震で何が起こったのか、また、震災に備えた準備や地震発生時に生き抜く知恵、特に女性視点の備えや要配慮者・障がい者の対策なども学びます。

日時 8月31日(土) 午前10時~11時30分
会場 越前町生涯学習センター 2階 会議室
講師 竹田 周平氏 (福井工業大学 工学部建築土木工学科 教授・博士)
定員 30人程度 受講料 無料
申込先 越前町生涯学習センター ☎34-2000
締切 未就学児のお子様の託児を希望される方は、8月20日(火)までにお申込みください。

事前に申込みがあった場合のみ、受講中に託児所を開設します。



ピラティス体験教室

健康づくりのために、基礎代謝アップやストレス解消、太りにくく疲れにくい体づくりなどの効果が期待されるピラティスを体験してみませんか。体力に自信がない人や激しい運動が難しい人にもおすすめのエクササイズです。

日時 9月4日(水)・11日(水)・18日(水) 午後7時~8時30分
会場 宮崎コミュニティセンター 小ホール
講師 碓子 尚美氏 (FTP JAPAN ピラティスインストラクター)
定員 10人
受講料 無料
持ち物 タオル、飲み物、ヨガマット (ある人)
申込先 生涯学習センター宮崎分館 ☎32-7712
締切 8月30日(金)



令和5年度実施時の様子

2024 8.24 (土)

本格! 学芸員体験♪ 織田信長とゆかりの戦国武将の古文書を研究しよう! (和麗特製『織田家かき水』付)

織田信長と信長ゆかりの戦国武将『豊臣秀吉・丹羽長秀・結城秀康』の古文書に直接触れて研究をしてみよう!

【時間】10:00~13:00 (所要時間約2時間)
【料金】大人2,200円/小人(小学5,6年生)2,000円
【定員】1回5組 最大10名まで
【対象】小学5年生以上 ※小学生のみでの参加不可
【最少催行人数】1名以上
【持ち物】マスク・筆記用具
【場所】織田文化歴史館
【行程】集合=学芸員のお仕事・戦国武将の話=古文書を見て研究・レポート記入=館内見学・解散 (かき水はチケット制の自由食)



【体験に関する問合せ】 (一社) 越前町観光連盟 TEL:0778-37-1234 詳細・ご予約はWEBから ※完全予約制 (3日前まで)



夏休み特別企画♪学芸員のお仕事を体験してみよう!
学芸員の仕事の話や、織田信長と信長ゆかりの戦国武将の豊臣秀吉・丹羽長秀・結城秀康の古文書に直接触れて研究をする本格的な学芸員体験です。
研究が終わった後は、近くにあるカフェ和麗の特製『織田家かき水』を楽しもう☆

開催日 8月24日(土)
場所 織田文化歴史館
開場時間 午前10時~、午後1時~ ※1日2回
所要時間約2時間
料金 大人2,200円 小人(小学5・6年生)2,000円
最少催行人数 1人
持ち物 マスク・筆記用具
対象 小学5年生以上 ※小学生のみでの参加不可
定員 1回5組(最大10人)
行程 織田文化歴史館集合 → 学芸員のお仕事・戦国武将の話 → 古文書の研究・レポート記入 → 館内自由見学・解散 (かき水はチケット制の自由食)
問合せ先 (一社) 越前町観光連盟 ☎37-1234

「織田信長とゆかりの戦国武将の古文書を研究しよう」 8月24日(土)開催!

越前焼の館 イベント情報 問合せ先 越前焼の館 ☎32-2199

うつわの技法展 — 装飾 —

作家として長く作陶を続ける吉里窯(宇野)、淡竹窯(武澤)、国成窯(前田)の3窯元による越前焼の展示販売を開催しています。今回は「装飾」をテーマとし、しのぎ、掻き落とし、線刻などの技法を用いて装飾された普段使いにもオススメの器を集めました。作家それぞれが得意とする技法で表面を彩ったうつわをお楽しみください。

日時 6月14日(金)～9月16日(月・祝)
場所 越前焼の館
時間 平日:午前10時～午後4時 休日:午前9時～午後5時



福井県陶芸館・古窯博物館 イベント情報 問合せ先 福井県陶芸館 ☎32-2174

令和6年度館蔵品展「新古到来楽しきやきもの—古越前・楽茶碗・芥山・クレイワーカー—

古いものから新しいものまで、やきものを楽しみ知ってほしい! 今回の館蔵品展では、各時代の個性豊かな面々を紹介いたします。また昨年度、新たに収蔵した「古越前の壺」「大樋焼の赤楽茶碗」「塚原芥山」の作品も披露いたします。



日時 7月9日(火)～10月14日(月・祝)
時間 午前9時～午後5時 (最終入館午後4時30分)
場所 福井県陶芸館
1、2階資料館展示室
料金 一般500円(福井県陶芸館常設展、越前古窯博物館常設展を含む) 高校生以下・70歳以上の方 無料

問合せ先 福井県陶芸館 学芸員室 ☎32-3262

山田 大展 HIROSHI YAMADA

山田大氏独自の「葡萄志野」をはじめとする越前の土を使った志野や引出黒、祖父 山田健吉氏の技法を引き継いだ「淡路島南蛮」など、様々な技法で作られた茶盃や酒器などを展示します。



日時 8月3日(土)～9月1日(日)
時間 午前9時～午後5時 (最終入館午後4時30分)
場所 福井県陶芸館
越前焼セレクトショップ Clays

越前陶芸村文化交流会館 イベント情報 問合せ先 越前陶芸村文化交流会館 ☎32-3200

美味しい器展



おいしい食材と美味しい器。人がオイシイと感じるものには、食材・器・雰囲気・場所・感情・共に過ごす相手・・・さまざまな要素が重なり合っています。そんな空間をお手伝いする「うつわ」。美味しい器展では盛皿・魚皿・小皿・鉢・急須・ゆのみ・コーヒーカップなどの越前焼の食器を展示。その中でも、ひとつのアイテムばかりを集めたピックアップコーナー。今年は「カレー皿」。毎日使う食器だからこそ、気に入ったものをお手元に。

日時 8月3日(土)～11月4日(月・振休)
時間 午前9時～午後5時 (最終入館午後4時30分)
場所 越前陶芸村文化交流会館 ロビー



福井県陶芸館・越前古窯博物館
☎32-2174
開館時間/9:00～17:00(最終入館は16:30)
休館日/月曜(祝日を除く)、祝日の翌日、年末年始



越前陶芸村文化交流会館
☎32-3200
開館時間/9:00～17:00(最終入館は16:30)
休館日/月曜(祝日を除く)、祝日の翌日、年末年始



越前焼の館 ☎32-2199
開館時間/平日10:00～16:00
土日祝 9:00～17:00
休館日/年末年始のみ



プラントピア 夏休み企画

企画展「南極の生き物たち」
国立極地研究所が行った生物に関する観測研究の最新の成果などをパネルで展示します。また、南極の生きものの標本、南極の水なども展示します。

日時 8月10日(土)～26日(月)
午前9時～午後5時
※8月13日(火)は休まず営業します。
場所 植物館1階 第1研修室
国立極地研究所

講演会「南極に生きる植物たち」

「コケ坊主の発見」
コケ植物を中心に、南極の生き物たちの生態をご紹介します。とくに、南極湖沼中で発見した、大規模なコケ群落「コケ坊主」についての研究成果をご紹介します。

日時 8月10日(土)
午後1時30分～3時
場所 植物館1階 多目的ホール
参加費 64人
入園料 無料
国立極地研究所
(総括副所長・南極観測センター長)
伊村 智先生



植物の名前を聞く会
植物を標本にしたもので、名前のわからないものについて図鑑を使って解説します。予約制ですので、お電話でお申込みください。

日時 8月14日(水)～19日(月)
午前9時～午後4時
入園料 大人 3100円
中学生 2000円
小学生 1000円
福井総合植物園
プラントピア
問合せ先 341120

越前陶芸公園 SUNSUN フェス

夏休みは越前陶芸村で楽しもう! ウォーターサバイバルやバルーンショー、怪談やナイト陶ふうりんなど楽しいことが盛りだくさん。朝から夜まで遊び倒そう!
期間 8月10日(土)～12日(月・振休)
時間 午前9時～午後4時 (11日のみ午後8時30分まで)
場所 越前陶芸公園
料金 参加無料(一部有料)

8月10日(土)

あいちゃんのバルーンショー

風船で作った動物を当てる楽しいゲーム!
時間 午前11時～11時30分
場所 BBQ サイト
料金 参加無料

8月11日(日・祝)

浮き輪なげチャレンジ

親子2人1組で挑戦! 一方が投げた浮き輪が、もう一方に入れば成功!
時間 午前11時～正午
場所 芝生広場
料金 参加無料

8月12日(月・振休)

ウォーターサバイバル

水鉄砲で相手の頭についているボイを打ち破ろう! 最後まで破けずに勝ち残ると景品ゲット!
時間 午前11時～(先着100人)
場所 芝生広場
料金 参加無料
対象 中学生以下

怪談ナイト&肝試し

落語家 瓢家萬月さんの怪談で背筋を凍らせたあと、夜の陶芸公園で肝試しに挑戦!
時間 午後7時～(先着60人)
場所 越前古窯博物館 天心堂
料金 一般500円
高校生以下200円
未就学児無料

ステージイベント

場所 BBQ サイト
料金 観覧無料
午後5時15分～
DANCE STUDIO COLORS
午後6時～
凛々∞楽々
午後6時30分～
さくらいと

ナイト陶ふうりん

一夜限りのライトアップ。幻想的な空間をぜひ味わってください。
時間 午後7時～8時
場所 越前古窯博物館 旧水野邸
料金 入場料300円
(※浴衣でお越しの人は無料)
未就学児無料
※9月1日(日)までの期間、午前9時から午後5時まで陶ふうりんをお楽しみいただけます。

問合せ先 福井県陶芸館 ☎32-2174



第102回 こちら健康増進係

Health Promotion engagement
みなさんの健康づくりを応援します！

夏季の食中毒に注意しましょう！

高温多湿のこの時期は細菌が増えやすく、食中毒に注意が必要です。食中毒にかかると発熱、腹痛、おう吐、下痢などの症状が現れ、重症化すると命にかかわることがあります。特に小児、高齢者、妊婦(胎児)は病気に対する抵抗力が低く、重症化のリスクが高いため特に注意しましょう。

食中毒発生防止のため、食中毒予防の3則の徹底を心がけてください。

<p>01 つけない 細菌などをつけない方法として基本的な対策は「手洗い」です。食品を扱うときは必ず手洗いをしましょう。</p> 	<p>02 ふやさない 細菌などは、時間とともに増殖します。購入した食品はできるだけ早く冷凍庫・冷蔵庫に入れましょう。作った料理は長時間放置せず早めに食べましょう。</p> 	<p>03 やっつける 細菌やウイルスの多くは加熱によって死滅します。調理する際は食材の中心までしっかりと加熱するようにしましょう。</p> 
---	---	---

問合せ先 健康保険課 ☎34-8710

図書館だより

読み聞かせグループによる「おはなし会」

町立図書館・織田分館では、毎月第2土曜日午後2時から読み聞かせグループによる「おはなし会」を開いています。グループのみなさんが、季節に合わせた絵本や紙芝居の読み聞かせをします。申込みは不要です。気軽にご参加ください。

読み聞かせグループ紹介



【おはなしあい・愛】

活動開始年 平成12年 会員数 6人
活動場所 町立図書館、小学校、児童館 など



【どうおはなしひろば“虹”】

活動開始年 平成11年 会員数 6人
活動場所 織田分館、保育園、児童館 など

問合せ先 町立図書館 ☎34-0395 越前分館 ☎37-7713
宮崎分館 ☎32-7713 織田分館 ☎36-2288



食改さんだより

今回は、食改さん提案の簡単減塩メニュー（高血圧予防）をご紹介します。レシピで使用している減塩つゆをはじめとする減塩商品は、日本高血圧学会が推奨している商品です。血圧上昇を抑えることができ、味もおいしく日常的に使えるものが認定されています。

夏野菜のさっぱりあえ

- 材料（4人分）
- きゅうり……………1本
 - オクラ……………8本
 - トマト……………中1個
 - ★減塩めんつゆ……………大さじ2
 - ★米酢……………大さじ2
 - ★さとう……………大さじ1
 - ★ごまあぶら……………小さじ1



- きゅうりは3～4mmの厚さの輪切りにし、塩で揉み、しんなりしたら洗って絞ります。
- オクラは「へた」と「がく」をとり、ゆでたら3～4mmの厚さの輪切りにします。
- トマトは一口大に切ります。
- 具材をボウルに入れて混ぜ合わせ、★で調味したら完成です。

今回使用する減塩めんつゆは、通常のめんつゆと比べて30%塩分がカットされています。

問合せ先 健康保険課 ☎34-8710

手話で話してみよう

第30回

日常生活で使える簡単な手話を覚えて、手話で会話してみましょう！

今回は「土曜日・日曜日・祭日」を手話で表してみたいと思います。（相手から見た手の形）

土曜日

「土」「砂」「土壌」の手話単語も同じ表現



右手親指と他の4指の指先を下に向けてこすり合わせる（指についた土や砂をこすり落とすしぐさの表現）

日曜日

表し方①



（主として関西方面に見られる表現）

表し方②



（主として関東方面に見られる表現）

祭日(祝日)



両手の親指を組み合わせ、4指を揺らす（祝日に国旗を掲揚する慣例から来た表現）

問合せ先 障がい生活課 ☎34-8723

子どものジュースの飲みすぎには注意です！



子育て世代 包括支援センターだより

暑いとつい冷たいジュースが飲みたくなりますよね。甘くて冷たいジュースには糖分が多く含まれています。ジュースやスポーツドリンクなどに砂糖がどれくらい入っているか知っていますか？

飲み物に含まれる砂糖の量をスティックシュガー(1本3g)の本数で表すと…

お茶、水	コップ1杯(200ml)	0本
乳酸飲料	1本(65ml)	4本
野菜ジュース	コップ1杯(200ml)	6本
スポーツ飲料	ペットボトル1本(500ml)	8本
濃縮還元ジュース	コップ1杯(200ml)	9本
甘い炭酸飲料	ペットボトル1本(500ml)	17本

<幼児の1日あたり砂糖摂取量>

【1歳～2歳】
6gまで(スティックシュガー2本まで)

【3歳～5歳】
10gまで(スティックシュガー3本程度まで)

※大人の量
20g程度(スティックシュガー6.5本程度)
*2020食事摂取基準より算出

ジュースをコップ1杯、スポーツ飲料や甘い炭酸飲料をペットボトル1本飲むと、1日の砂糖の摂取量を大きく超えてしまいます。

子どもが日頃から砂糖を多く摂りすぎると、肥満や虫歯になりやすだけでなく、血糖値が急上昇し、将来的に糖尿病になるリスクが高くなります。甘い飲み物を「毎日飲む」「日常的に飲む」のは避けて、普段の水分摂取は、水やお茶にする習慣を身につけることが大切です！

問合せ先 子育て世代包括支援センター ☎34-8821

「身近で頼りになる」

かかりつけ医を持ちましょう！



高齢者のうち75%は何らかの病気で通院しています。「この症状は、どこの科で診察してもらったらいいかな?」「大きな病院にかかった方がいいかな?」…。そんなとき頼りになるのが「かかりつけ医」。健康に関することは何でも相談でき、必要なときに専門の医療機関を紹介してくれる身近で頼りになる医療機関です。

かかりつけ医がいるメリットは?

- ・入院や検査、専門医の診療が必要な場合は、適切な病院診療科を紹介してもらえます。
- ・自分や家族の病状・病歴、健康状態を把握していることから、もしもの時に素早い対応をしてくれます。また、病気の早期発見、重症化予防などの対応がとれます。
- ・食事や運動など、日常の健康管理のアドバイスが受けられ、新たな病気の予防につながります。
- ・自分の健康だけではなく、子どもの予防接種や家族の介護保険についての相談もできます。

かかりつけ医を選ぶポイントは?

身近で通いやすいことが大切です。日頃から通い慣れておくことで、いつもと違う身体の異変にも気づきやすくなります。

- ・家や職場から近い、あるいは通院の手段がとりやすい場所にある。
- ・医師や看護師が話をよく聞いてくれて、気軽に相談ができる。
- ・病状や治療法などについての説明が分かりやすい。

問合せ先 地域包括支援センター ☎34-8729

こころとからだのカレンダー

◆集団健康診査(予約制)

		受付時間	胃がん	乳がん	子宮頸がん
8月28日(水)	越前町役場(イベントスペース)	午前8時30分～午前10時30分	●		
		午後1時～午後2時		●	●

※大腸がん検診はすべての会場で検査容器の配布・回収をしています。



集団検診予約QRコード

◆休日当番医(午前9時～午後5時)

8月4日(日)	藤田医院	☎34-0044
8月11日(日)	両林医院	☎37-0005
8月12日(月)	織田病院	☎36-1000
8月18日(日)		
8月25日(日)	橘医院	☎36-0015

※事前に医療機関へ電話連絡のうえ、受診してください。

♥1歳6か月児健診

8月28日(水)	午後1時～4時	織田コミュニティセンター
----------	---------	--------------

♥2歳児歯科健診

8月7日(水)	午後1時30分～4時30分	織田コミュニティセンター
---------	---------------	--------------

♥育児教室(予約制)

8月23日(金)	午前9時30分～正午	織田コミュニティセンター
----------	------------	--------------

◆心をやさ相談会(予約制)

8月20日(火)	午前9時30分～12時	越前町役場
----------	-------------	-------

※電話相談になる場合があります。

◆子育てサロン

毎週水、金曜日	午前9時30分～11時30分	社会福祉センター
---------	----------------	----------

◆わいわい広場(子育てサロンのお部屋開放)

毎週水、金曜日	子育てサロンの後 午後2時まで	社会福祉センター
第1～4土曜日・祝日	午前9時30分～午後2時	社会福祉センター

※8/31はお休みです

問合せ先 ◆健康保険課 ☎34-8710
 ♥子育て世代包括支援センター ☎34-8821
 ◆越前町社会福祉協議会 ☎34-2388



介護予防サポーター養成講座を行いました！

6月24日、織田コミュニティセンターで、つるかめ体操を学び、つるかめ体操を広めていただく「介護予防サポーター」を養成する講座を行いました。

齊藤諒太理学療法士(通所型サービスAふらっと)による講義では、つるかめ体操や筋力アップ運動がどのように効果があるのか、実際に運動をしながら学びました。また、奥村明美作業療法士(福井県立すこやかシルバー病院)からは、認知症の正しい理解、認知症の人との接し方、認知症予防のための運動などを教えていただきました。



講座を修了した参加者からは、「自分自身の心身の健康のために勉強になった」「少しでも社会参加を心がけたい」などの感想がありました。

参加されたみなさんには、これから「介護予防サポーター」として、地域での介護予防教室「つるかめ体操教室」などで活動していただきます。



問合せ先 地域包括支援センター丹生 ☎34-8000
 地域包括支援センター ☎34-8729

「つるかめ体操」をやってみたい、自分の地区や団体でも、「つるかめ教室」をやってみたいと思われる場合、左記までお問い合わせください。一緒につるかめ教室で健康な身体を作りましょう！

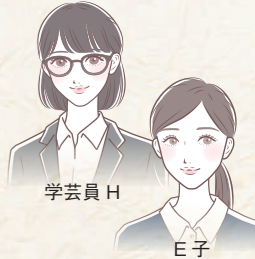

学芸員 H
E子

越前町の指定文化財を訪ねよう

『小栢窯跡』編②

E子
こんにちは！
こんにちは。今回も小栢窯についてみていきます。

小栢窯跡は八世紀前半に操業し、三基以上の窯跡からなります。一・二号窯では発掘調査が行われ、発掘調査後に踏査によって三号窯の存在が明らかとなりました。また、三号窯の掘削斜面先端に沿って一〇mほど登った位置においても瓦片が収集されており、別の窯が存在するとみられています。



▲小栢窯跡全景 (右:一号窯 左:二号窯)

E子
神明ヶ谷須恵器窯跡のように、小栢窯跡を現地で見ることができないのですか？
小栢窯跡は埋納保存されており、現地へ行って見ることは出来ません。

H子
埋納保存ということは、せっかく発見された遺構を土の中に埋め戻したということですか？
その通りです。発掘調査で見つかった遺構をそのままにしておくことと風化が進みやがて崩壊して消滅してしまいます。神明ヶ谷須恵器窯跡のような保存方法もありますが、莫大な費用が掛かるため、多くの遺構では埋納保存を行っています。

それでは、窯跡について紹介していきます。一号窯は、地山を掘り抜いた地下式の窯で、全長八・二m(水平距離)、床面の全長九mを測り、床は無階無段です。焚口部上部に高さ約九〇cmの天井が一部残っていました。調査中に崩落してしまいました。窯の最大幅は一・五mを測り、大型化に対応するために床を拡幅し改修した痕跡がありました。煙道部に至る斜面には所々に柱穴があり、焚口部を中心に窯を風雨から保護する覆屋根があったと考えられます。出土した遺物は、平瓦と甕などの須恵器片です。

次回も続いて窯跡について紹介していきます。

【引用・参考文献】

織田町教育委員会『小栢窯跡発掘調査報告書』一九九四年
越前町教育委員会『越前町織田史(古代・中世編)』二〇〇六年

展示を見て謎解きクイズラリーに挑戦しよう！

織田文化歴史館では、夏休みイベント「謎解きクイズラリー」を実施します。参加する人は、入館受付でクイズシートをもらい、古墳や越前焼などの展示を見てクイズに挑戦してください。期間中、全問正解者(先着50人)には、素敵なプレゼントをご用意しています。

期間 8月10日(土)～25日(日)
参加費 無料
※歴史資料館の観覧料(100円)が必要です。
問合せ先 織田文化歴史館 ☎36-2288



こしの都ネットワークガイド 8月の越前町関連の番組放送予定

知ってる人が
出演してるかも？

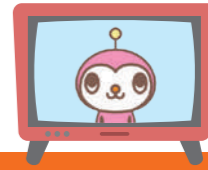

こしの都ネットワーク
キャラクター
けーぶるん

こしの都 TV 9 チャン (デジタル091ch)

- えのへいのおっけオッけそれOK！
越前町糸生地区のみなさんとオモゆるく交流！
(7月13日～)
- あくていぶ！きらめく仲間たち
公民館講座などを楽しむみなさんを紹介。
「マリンバFUNマレッツ」
(8月31日～)

- 越前町いきいき情報局
生活のオトク情報を放送中！
①7:55～ ②12:55～ ③19:55～ ④23:55～
「越前 蟹と水仙の文学コンクール作品募集」
(8月3日～)
「熱中症予防について」
(8月17日～)

※町公式動画チャンネルで「いきいき情報局」を配信中！テレビ放送が終了したバックナンバーは、こちらからご覧いただけます。



※番組は予告なく変更されることがありますので、ご了承ください。
問合せ先 こしの都ネットワーク(株) 企画制作チーム ☎51-0101

なかよしひろば (施設開放)

施設名	実施日	電話番号
朝日西保育所 ★	8月9日(金)	34-5602
朝日南保育所 ★	8月8日(木)	34-1614
あさひ保育所	8月22日(木)	34-0081
認定こども園あさがお保育園	8月8日(木)	34-1110
宮崎中央保育所 ★	8月6日(火)	32-2067
小曾原保育所 ★	8月22日(木)	32-2039
陶の谷保育所 ★	平日午前中随時開放	32-3014
認定こども園西徳寺保育園	8月20日(火)、8月29日(木)	37-1354
四ヶ浦こども園 ★	平日随時開放	37-0305
織田保育所 ★	平日午前中随時開放	36-0160
はぎのこども園 ★	平日午前中随時開放	36-0396
認定こども園たいら保育園	平日午前中随時開放	36-0251

※★の施設を利用される場合は、お電話にて事前にご連絡ください。

人口 19,812 人
(前月から50人の減)
男 9,658 人
女 10,154 人
世帯数 7,241 戸
※住民基本台帳より
(外国人の人口と世帯数を含んでいます)



新しい家族です (敬称略、7月15日現在)

- 西田中 飯田 凱惶 (悠太、男)
- 金谷 山口結衣花 (堅悟、女)
- 気比庄 谷口 橙梨 (隆治、男)
- 榎津 定木 榎久 (美帆、男)
- 田中 石田琉心愛 (悠馬、男)
- 乙坂 木下 陽斗 (純一、男)



おくやみ

(7月15日現在)

- 上川去 渡邊 和子さん 71歳
- 佐々生 宮川 貞夫さん 90歳
- 乙坂 千秋八ナヲさん 95歳
- 横山 田村 和江さん 71歳
- 下糸生 和田 鈴子さん 83歳
- 小曾原 酒谷 新一さん 84歳
- 江波 奥谷 武子さん 92歳
- 榎津 永宮 昭子さん 92歳
- 寺 山本トシエさん 94歳
- 血ヶ平 中谷ハルエさん 99歳
- 梅浦 橋詰美千子さん 81歳
- 新保 鶴沢八重子さん 97歳
- 新保 藤澤八重子さん 80歳
- 道口 網淵 次信さん 70歳
- 道口 青木 きくさん 103歳
- 厨 鈴間 甚作さん 91歳
- 高佐 酒瓜 博子さん 83歳
- 高橋 富田こずゑさん 83歳
- 杉の花 轟 岩男さん 89歳
- 平等 高堰タカフさん 99歳
- 下河原 加藤 實枝さん 94歳
- 下河原 友廣一三三さん 91歳
- 上山中 堀 正路さん 58歳
- 赤井谷 森川シヅノさん 93歳

表紙の写真

7月13日に行われた越前みなと大花火2024は、県内最初の花火大会ということもあり、多くの観覧者が訪れました。私自身、数年ぶりに参加しましたが、短時間で約1万発を打ち上げる大迫力のパノラマは圧巻の一言で、今も目を閉じると越前の夜空に輝く火花が目の前に広がります。
訪れたみなさんにとっても、きっと色褪せることのない夏の思い出となったのではないのでしょうか。

編集後記

おかげさまで、越前町は来年2月で合併20周年を迎えます。そこで、町では、この節目の年を広く周知し、PRしていくために「20周年ロゴ」を作成しました。このロゴは、早速、今月から広報えちぜん表紙に載せていますが、今後、各種イベントなど、さまざまな機会で使用していきます。

また、町内で行われる行事やイベントでも利用いただけますので、利用を希望される場合は総務課までご連絡ください。みなさんも一緒に、20周年を祝うとともに、町全体で、節目の年を迎える越前町を盛り上げていきましょう！

総務課 ☎34-8700



えちぜん通信

No.24

● 陶の谷保育所 ●

自然に囲まれた保育所では子どものドキドキ、ワクワクがいっぱい!

苗を植えてお米を育てるよ



田んぼでどろんこ遊び



海水浴
たのしいな〜♪



自分たちの育てた
お米で餅つき



真っ赤なトマト
おいしそう



和太鼓!
みんなで音をひとつにするぞ!!



共同募金パレード

地域おこし協力隊 吉田隊員の

地域×オリーブ! act.8

～越前水仙の維持に向けて～

暑いですね! 水筒2本では足りなくなってきました。熱中症には気を付けましょうね。

今回は新しい取り組みの紹介です。

高齢化などによる水仙農家の担い手不足解消のために、福井市の地域おこし協力隊と連携して、農福連携(※1)の取り組みができないか、聞き取り調査を始めました。

この取り組みで、町の特産品であり、県花でもある水仙の切り出しや選別などに挑戦する予定です。

今年の冬に、成果を報告できればと思っています。

聞き取り調査にご協力いただける水仙畑所有者を探しています。興味がある人はご連絡ください。

問合せ先 ☎090-9298-2231 MAIL yoshifumijob@gmail.com

※1 農福連携とは ～農林水産省HP引用～

農福連携とは、障害者等が農業分野で活躍することを通じ、自信や生きがいを持って社会参画を実現していく取り組みです。



町ホームページ
http://www.town.echizen.fukui.jp

過去の広報えちぜんも
町ホームページでご覧いただけます。

QRコードは(株)デンソーウェーブの登録
商標です

町ホームページ
QRコード



(スマートフォン用)

町LINE
QRコード



(スマートフォン用)

町公式動画チャンネル
QRコード



(スマートフォン用)



本文には見やすく読み
ましがえにくいユニ
バーサルデザインフォ
ントを採用しています。



広報えちぜんは環境
に優しい植物油イン
キを使用しています。