



越前町

人と技 みどり 海土里 織りなす 快適なまち

広報

えちぜん



2026

1

No.252

特集 Special feature

新年のごあいさつ 2~3

地方公共団体情報システム標準化の対応について 22~23

午

謹賀新年



新年のごあいさつ



越前町長

高田 浩樹

あけましておめでとうございます。町民の皆様には、お健やかに新春をお迎えのことと、心からお慶び申し上げます。

また、日頃より町政の推進に格別のご支援とご協力をいただき、深く感謝申し上げます。

昨年は、3月の町長就任以来、町民の皆様の温かいご支援をいただき、越前町長として重責を全うすべく邁進してまいりました。本年も初心を忘れることなく誠心誠意、町政運営に取り組んでまいります。

昨年を振り返りますと、猛暑や気候変動による自然の脅威を肌身で感じる一年でありました。本町では大きな災害はありませんでしたが、一時は水不足が心配されるほど雨が降らない猛暑の夏となりました。全国各地で不安定な気候による線状降水帯やゲリラ豪雨、竜巻などが発生するなど、その被害の状況などからも、改めて日頃からの危機管理と、「災害に強いまちづくり」の重要性を強く認識したところです。

国政では、自民党と日本維新の会による新たな連立政権が発足し、憲政史上初の女性総理として高市早苗総理が

誕生しました。高市政権では、11月に物価高対策を含む約18.3兆円の補正予算が決定されました。本町としても国の動向を注視し、物価高対策など私たちの生活に多大な影響を及ぼす動きに対してはスピード感を持ち適切に対応していく所存です。

本町に目を向けますと、福井県立丹生高等学校が創立百周年を迎えられました。創立以来、数多くの人材を輩出され、私たちの地域における教育の柱として、私たちに貢献されてこられたご功績は、ひとえに歴代校長先生をはじめとした諸先生方の献身的なご尽力と、PTAや地域のみなさんの教育に対するご理解とご協力の賜物であり、心から敬意を表するものであります。

昨年、新たなまちづくりの拠点として、多様な交流による賑わいの創出のため、身近で気軽にご利用いただける越前町地域交流センター「ニジハコ」がオープンしました。

また、高校通学定期の支援拡充、介護用品支給事業の拡充、ふるさと納税の返礼品開発に関する助成などの施策を展開してまいりました。

教育関係では、朝日地区の朝日小学校と常磐小学校を再編して「朝日小学校」に、また、越前地区では四ヶ浦小学校と城崎小学校を再編して新たな「越前小学校」が誕生しました。児童のみなさんが、環境の変化にスムーズに移行できるよう、支援・相談体制の確立に努めてまいりました。今後も、より一層の教育環境の充実を図っていく所存です。

そして、昨年、大東建託株式会社発表の「住み続けたい街ランキング2025（北陸版）」で本町が1位の評価をいただきました。これは先人たちが築き上げてこられた歴史と、今を生きる町民の皆様の郷土愛の賜物であり、心から感謝申し上げます。今後も越前町を愛する町民の皆様の期待に応えられるよう、「住み続けたい、住み続けたい」と実感していただける越前町を目指し、全力を尽くしてまいります。

年頭にあたりまして、町民の皆様のご健康とご多幸を心から祈念いたしますとともに、本年も格段のお力添えを賜りますようお願い申し上げます。新年のご挨拶とさせていただきます。



越前町議会議長

藤野 菊信

あけましておめでとうございます。令和8年の年頭にあたり、越前町議会議長を代表して、謹んで新年のご挨拶を申し上げます。町民の皆様におかれましては、ご家族お揃いで健やかに新春をお迎えのことと、心からお慶び申し上げます。

昨年3月、4年に一度の町議会議員選挙が執行され、町議会議長を含めた新しい構成でスタートを切らせて頂きました。旧年中は議会活動に対しまして、格別のご理解とご協力を賜りましたこと、心から深く感謝申し上げます。

さて、昨年は、国際情勢の不安定化による影響が続き、生活に不可欠な燃料や食料品の物価高騰は、依然として家計に重くのしかかっています。また、全国各地でクマの出没が頻発化し、日常生活における安全・安心を脅かす深刻な問題となりました。一方、国政では、史上初となる女性総理が誕生し、新たな政治体制のもと、重要課題への取組みが始まりました。そして、世界的な注目を集めた大阪・関西万博では、本町の誇る越前焼が、日本六古窯の各産地で制作したクレイバーとしてシグネチャーパビリオンに使用され、日本の伝統文化と越前焼の魅力を世界に発信する貴重な機会となりました。

本町に目を移しますと、未来へ向けた基盤づくりと教育環境の整備が大きく進み、持続可能な学校教育を実現するため、長きにわたり地域に親しまれてきた学校の再編が行われました。常磐小学校と朝日小学校は朝日小学校に、四ヶ浦小学校と城崎小学校は新たに越前小学校として、それぞれ新たな一歩を踏み出しました。この転換期を、子どもたちのより良い学習環境の実現に繋げてまいります。また、地域社会の核となる丹生高等学校が創立100周年という輝かしい節目を迎えられたことは、次世代の育成と地域文化の発展に寄与してきた証であり、町民一同、心から祝福するものです。そして、令和6年6月から建設が始まりました町民の交流と活動の拠点となる「地域交流センター「ニジハコ」」が完成し、地域活動の新たな中心地としてその役割を担い始めました。

しかし、一方で町の産業においては、夏場の雨不足による深刻な渇水により、農業用水の確保に多大な労力を要しました。さらに、燃料費や肥料代の高騰、米価格の不安定な状況、燃油高騰による越前がにをはじめとする漁業の操業への影響など、地域経済を支える両産業に対する喫緊の対策が求められます。

町議会議長は、依然として厳しい財政状況が続くなか、少子化・人口減少の抑制や地域経済の活性化、学校の再編後の教育環境の整備、防災対策、福祉の充実など、山積する課題に迅速かつ的確に対応していく責務があります。

本年も、皆様の意見や思いを迅速に察知し、町政に反映させていく役割の重要性を再認識し、開かれた議会「信頼される議会」づくりを目指してまいります。議員一同、使命と職責をしっかりと踏まえ、町民の皆様が「任んでよかった」と心から思える、より良いまちづくりに努力を傾注して参りますので、何卒ご指導ご鞭撻賜りますようお願い申し上げます。

年頭にあたり、町民皆様のご健勝とご多幸を、そして希望に満ちた年となることを心よりお祈り申し上げます。新年のご挨拶とさせていただきます。



まちの話題をお届けします！

第48回西日本小学生・中学生6人制ホッケー選手権大会

11月に滋賀県OSPホッケースタジアムで、第48回西日本小学生・中学生6人制ホッケー選手権大会が開かれました。15・16日に行われた中学生の部には、朝日中学校と織田中学校の男女ホッケー部が参加しました。女子の部では、朝日中学校が予選リーグ1位で決勝トーナメントに進出し、準決勝で敗れてしまいました。3位決定戦で横田中学校（島根県）に7対0で勝利し、第3位となりました。

22・23日に行われた小学生の部には、朝日ホッケースポーツ少年団とえちぜんホッケースポーツ少年団から男女7チームが参加しました。女子の部では、朝日ホッケースポーツ少年団が予選リーグ1位で決勝トーナメントに進出し、勝ち進んだ決勝戦では、奈良ホッケースポーツ少年団に1対0で勝利し、見事大会2連覇を果たしました。

【大会結果】

中学生女子の部

第3位 朝日中学校

小学生女子の部

優勝 朝日ホッケースポーツ少年団



▲中学生女子の部で第3位になった朝日中学校のみなさん



▲小学生女子の部で優勝した朝日ホッケースポーツ少年団のみなさん

U15ホッケージュニアユース日本代表 ユースインターナショナルグリフォンカップ2025

11月20～23日、オーストラリアのパースで、ホッケー15歳以下の国際大会であるグリフォンカップ2025が開かれました。本大会には、5ヶ国から男女25チームが参加しており、日本代表として、町内中学校から男子チームに佐々木心聖選手（織田中）、女子チームに安原遥日選手（朝日中）、小林梨花選手（朝日中）、青木ひなた選手（朝日中）が出場しました。

男子チームは、予選リーグを2位で通過し、セミアイナルで敗れましたが、3位決定戦でオーストラリアに勝利し、第3位となりました。女子チームは、予選リーグを突破しましたが、セミアイナル、3位決定戦で敗れ、第4位となりました。



▲左から順に、安原選手、小林選手、青木選手、佐々木選手、馬谷(男子)コーチ

U18ホッケーユース日本代表 第4回NHDPミルナワンカップ

11月1～9日、マレーシアのクアラルンプールで、ホッケー18歳以下の国際大会である第4回ミルナワンカップが開かれました。本大会には、4ヶ国から男女11チームが参加しており、日本代表として、丹生高等学校から女子6人、男子6人の選手が出場し、日本チームの活躍に大きく貢献しました。

女子チームは予選リーグを1位通過し、決勝ではマレーシアTIGRESと対戦し、4対1で勝利し、見事優勝を果たしました。男子チームは、予選リーグを2位で通過しましたが、決勝で敗れ、惜しくも準優勝となりました。



▲日本代表チームに参加した丹生高等学校男女ホッケー部のみなさん

第41回北信越ゲートボール選手権大会出場

11月23日、鯖江市宮ゲートボール場で、ゲートボールの第59回鯖丹プロック秋季大会が開かれました。

大会当日は、鯖丹地区の8チームが参加し、トーナメント方式で熱戦を繰り広げ、見事、朝日クラブが優勝を果たしました。

優勝した朝日クラブは、来年5月に富山県高岡スポーツコアで開かれる第41回北信越ゲートボール選手権大会に出場します。大会には北信越の各県から12チームが出場し、激闘が繰り広げられます。

【大会結果】

優勝 朝日クラブ



▲優勝した朝日クラブのみなさん

時田さん、山本さん 「全国社会教育委員連合表彰」受賞

10月30日、岩手県盛岡市の盛岡市民ホールで「第67回全国社会教育研究大会」が開かれ、時田静香さん（朝日）、山本尚美さん（厨）が、全国社会教育委員連合表彰を受賞しました。

この賞は、長年にわたり社会教育の推進に貢献し、顕著な功績を収められた人に贈られるものです。

お二人は、平成19年から18年もの間、幅広い社会教育委員活動の中でも、特に青少年育成事業の推進や地域活動に尽力され、それらの社会教育に対する熱心な取り組みが評価されました。



▲左：時田さん 右：山本さん

交通安全功労者表彰がありました

11月11日、ユー・アイふくいで交通安全全県大会が開かれ、鯖江交通安全協会の理事の鷺田久男さん（蟬口）に交通安全功労者表彰が授与されました。

交通安全功労者表彰は、県内の交通安全の推進について多大な功績があった個人や団体に対して表彰するものです。

鷺田さんは、平成8年から現在まで長期にわたり、町内の主要交差点における街頭指導や「交通安全茶屋」での広報啓発活動にて積極的に取り組み、町内の交通安全情勢の維持・向上に貢献されました。

長年にわたり交通安全の推進にご尽力いただいたことを、心より感謝いたします。



▲鷺田久男さん

熊よけスプレーが寄贈されました

12月2日、(有)浜野総合保険から「町内の子どもたちが安心安全な学校生活を送るため、また、見守る地域のみなさんの安全のために役立ててほしい」と熊よけスプレーが手渡されました。

寄贈された熊よけスプレーは、町内の各小中学校・保育所・認定こども園に配布し、熊対策に大切に使用させていただきます。



▲(有)浜野総合保険 中野専務(右)

寄付いただきました

牧野 和男さんより「10万円を町の保育所運営に役立てて欲しい」と寄付の申出があり、ありがたく採納させていただきました。

きました。今回、温かい気持ちとともにいただいた寄付については、保育行政展のために大切に使用させていただきます。

まちの話題をお届けします！

「地場産プラスワン給食」 学校給食訪問

11月21日、「地場産プラスワン給食」の学校給食訪問が行われ、高田町長をはじめ、水島副町長、大川教育長が萩野小学校を訪問しました。
当日の献立は、「いちほまれごはん」、「ふくいポークのコロコロステーキ」、「きゅうりの香り漬け」、「越のルビー」、「呉汁」、「いちほまれランチ」、「牛乳」でした。また、児童が高田町長にインタビューを行う場面もありました。町長は「みなさんと一緒に給食をいただくことができ、とても良い経験になりました。ランチルームからの景色も素晴らしいです。また、お米も炊き方に工夫を凝らしている点に



感動しました。」などと答え、児童のみなさんと楽しく交流しました。
▲学校給食訪問の様子

「生産者との給食交流会」を開きました

11月12日は朝日小学校、11月19日には越前小学校で、地産地消への理解を深め、生産者への感謝の気持ちを持てるよう、町内生産者との給食交流会を開きました。
児童たちは生産者と一緒に給食を食べながら、「おいしい給食だった」「作っているみなさんと身近に話せてよかった」などと話し、交流を深めていました。また、生産者一人一人にインタビューをして、やりがいや大変なことについて興味深く聞きながら、「毎日おいしい給食が食べられるのは、生産者さんや調理員さんのおかげだと改めて感じた」と話していました。



越前小学校▶

◀朝日小学校

「原木しいたけの菌打ち体験」を実施しました

11月26日は朝日小学校、12月3日には織田中学校で、食育推進事業の一環として「原木しいたけの菌打ち体験」を実施しました。
生産者の松島孝治さんを講師に招き、原木しいたけの特色や栽培手順、植菌・収穫方法のほか、しいたけ栽培の木材利用が森林環境保全になっていることなどについて話していただきました。
子どもたちは植菌作業を体験して、原木の穴に一つ一つ駒菌を熱心に打ち込みながら、「自分たちで菌打ちしたいだけ来年収穫するのが楽しみ」と笑顔で話していました。



織田中学校▶

◀朝日小学校

「越前水仙の収穫体験ボランティア」を開きました

12月14日、梨子ヶ平地区の水仙畑で、越前水仙の収穫、選別作業のボランティア体験を実施しました。この体験は、越前水仙の魅力を知ってもらうことを目的に、企画したものです。
当日は、町内外から13人が参加し、悪天候の中、急な傾斜がある水仙畑で、鎌を使って、収穫に適した水仙の刈取を行いました。また、水仙の選別作業を行い、出荷までの一連の作業を体験しました。今後も水仙に関わる体験を企画して、美しい景観を将来に残していきたいと思えます。



▲体験ボランティアの様子

下山中区の林道がきれいになりました

11月29日、(株)クリーン丹南のみなさんにより下山中区林道脇に不法投棄された大量のごみが撤去されました。
同社は第5土曜日をボランティア活動の日と定めており、県内さまざまな地域で活動しています。
撤去した場所には生活ごみやテレビ、車のタイヤなどさまざまな物が不法投棄されており、回収した約800kgの廃棄物は自社へ持ち帰り適切に処分されました。
(株)クリーン丹南のみなさん、ありがとうございました。



▲清掃活動の様子

町の魅力を全国へ発信

町商工会では、昨年に引き続き12月6日・7日の2日間、東京・銀座の県アンテナショップ「ふくい食の国291」で「越前町フェア」を開きました。
会場には多くの来場者が訪れ、冬の王様「越前がに」をはじめ、地元の厚揚げや地酒、焼き鳥、木工品などが人気を集めました。
出展事業者からは「首都圏の消費者と直接話すことで自社商品の魅力を再確認できた」「新たな販路開拓の手応えを感じた」との声が寄せられました。
今後も町の食と技の魅力を全国へ発信してまいります。



▲試食調査の様子

男女共同参画・

人権のとびら

vol. 97

えちぜん男女共同参画のつどいが開かれました

12月14日、生涯学習センターカメリアホールで「えちぜん男女共同参画のつどい」が開かれました。
当日は「明神ばやし保存会」の子どもたちによる勇壮な太鼓の舞で幕を開け、続いて行われた「ま〜くるく参画一座」による寸劇では、会場全体が和やかな雰囲気になりました。
その後、会場全員で「越前町男女共同参画都市宣言文」の唱和を行い、メインの講演会には、落語家「はや

おき亭貞九郎」氏を講師に招き、笑って学ぶ創作漫談「男も女もP.P.K(ペンペン)ロリ」を披露いただきました。今回の漫談は寝たきり予防をテーマとした内容で、笑いほちろんのこと、改めて男女が互いを理解し合うことの大切さを学ぶ良い契機となりました。

問合せ先
総務課 ☎ 34-8700



▲オープニングを飾る明神ばやし保存会の子どもたち



▲ま〜くるく参画一座による寸劇の様子



▲漫談を披露する はやおき亭貞九郎氏

期日前投票

投票日に投票所へ行けない人は、期日前投票をご利用ください。

期間 1月9日(金)～1月24日(土)

時間 午前8時30分～午後8時

場所 越前町役場 宮崎コミュニティセンター

越前コミュニティセンター 織田コミュニティセンター

※期日前投票は、どの投票所でも投票できます。

※本人確認のため、投票所へは入場券(入場券が届くまでは、運転免許証・マイナンバーカードなど)をご持参ください。

※期日前投票を行う場合は、宣誓書の提出が必要です。宣誓書は、入場券の内面に印刷してあるほか、期日前投票所に置いてあります。事前に宣誓書に必要事項を記入しご持参いただくことで、スムーズに期日前投票を行うことができます。



不在者投票

長期の出張や入院・入所などで投票所での投票ができない人が、出張先や指定病院・老人ホームなどで投票日の前に投票ができる制度です。

出張先など越前町以外の市区町村の選挙管理委員会での不在者投票

出張先など越前町以外の市区町村で不在者投票を行う場合は、次の方法で行います。

①「期日前投票不在者投票宣誓書兼請求書」により、越前町選挙管理委員会委員長に対して、投票用紙などの交付を請求してください。

②請求後、投票用紙などを交付(郵送)しますので、これらを出張先などの市区町村の選挙管理委員会に持参して投票を行ってください。

※郵便でやり取りをするため、時間がかかります。早めに越前町選挙管理委員会にお問合せください。

不在者投票指定施設における不在者投票

都道府県の選挙管理委員会が指定する病院や老人ホームなどの施設に入院・入所している人は、その施設内で不在者投票ができます。病院や老人ホームなど施設の職員に不在者投票したい旨を申し出てください。

郵便などによる不在者投票

身体障害者手帳、戦傷病者手帳または介護保険の被保険者証の交付を受けている人は、障がいや要介護の程度により自宅で郵便による投票ができます。

手続きなどは、早めに越前町選挙管理委員会にお問合せください。

開票

投票日当日に開票を行います。

日時 1月25日(日) 午後9時～

場所 越前町朝日多目的ホール(カメリアホール)



問合せ先 越前町選挙管理委員会
☎34-8700(総務課内)

令和7年度福井県
明るい選挙啓発ポスターコンクール
中学生の部 銀賞作品
宮崎中学校3年 山田 葵さん



1月25日(日)は
福井県知事選挙
の投票日です

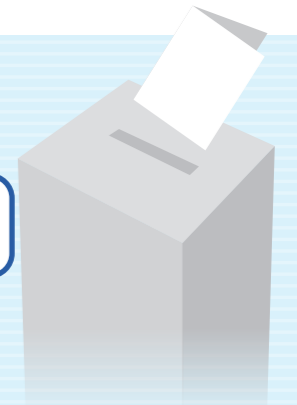

選挙は、私たちの意見を政治に反映させるための大切な手段であり、最も重要な権利のひとつです。必ず投票しましょう。

投票日に投票に行けない人は、期日前投票や不在者投票をご利用ください。

投票所入場券

郵便で各世帯にお届けします。圧着ハガキで1通につき、最大4人まで記載されています。投票所にお越しの際は、それぞれ自分の入場券を切り離してお持ちください。

※投票日当日に投票ができるのは、入場券に記載された投票所のみですご注意ください。

※入場券を忘れた場合や紛失した場合でも投票できます。免許証など本人確認ができるものをご持参ください。

投票日当日に投票
できる場所・時間

時間 午前7時～午後8時(第13投票所は午後7時まで)

場所 町内23投票所(投票所は、各自の入場券に記載されています。)

第1投票所	越前町役場	第13投票所	玉川地区集会施設
第2投票所	朝日中学校陽光館	第14投票所	越前地域福祉センター
第3投票所	朝日小学校	第15投票所	新保地区集会施設
第4投票所	朝日南保育所	第16投票所	小樟地区集会施設
第5投票所	旧常磐小学校	第17投票所	厨地区集会施設
第6投票所	朝日農村環境改善サブセンター	第18投票所	白浜地区集会施設
第7投票所	朝日西保育所	第19投票所	米ノ地区集会施設
第8投票所	奥糸生集会施設	第20投票所	織田コミュニティセンター
第9投票所	宮崎コミュニティセンター	第21投票所	平等集落センター
第10投票所	小曽原区民会館	第22投票所	旧山中児童館
第11投票所	宮里あずま館	第23投票所	萩野生活改善センター
第12投票所	宮崎中学校		

越前町内で
投票できる人

日本国籍の満18歳以上で、越前町に3ヶ月以上住んでいる人

※満18歳以上の人…平成20年1月26日以前に生まれた人。

※3ヶ月以上住んでいる人…令和7年10月7日以前に転入、またはそれ以前から住んでいる人。

※令和7年10月8日以降に県内の市町に転出した人は、投票時に「同一県内居住証明書」の提示または「引き続き県内に居住していることの確認」が必要です。

投票いこっさ 福ある未来つくろっさ!



新しい民生委員児童委員・主任児童委員のみなさんです

12月1日付けで、新しい民生委員・児童委員、主任児童委員が決まりました

民生委員・児童委員は、地域住民の一員として、担当地区の高齢者や障がいのある人の見守りや安否確認、子どもたちへの声かけなどを行います。また、主任児童委員は、民生委員・児童委員と連携しながら、子育てでの支援や児童健全育成活動などに取り組みます。



朝日地区		越前地区		織田地区		宮崎地区	
西田中1・2・3区	三谷 一晃	玉川・血ヶ平	橋本みゆき	鎌坂・北・東	嵐 康祐	熊谷・古屋・増谷	北野 久治
西田中4・5区	山本ゆき子	左右・梨子ヶ平	小北 章司	高 橋	駒野 和雄	小曾原第1区	古川 智己
西田中6・7・8区	佐々木 清	上 瀬	故田 利恵	辻・馬場	佐々木麗子	小曾原第2・3区	宮崎 雅巳
内 郡	内藤香世子	中筋・下側	梅野美香代	上野・矢倉	奥田 茂一	江波第1区	服部美恵子
朝日1・2・3・4・8班	田島 邦博	上側・鷺崎	濱野たか子	寺 家	鈴木 薫己	江波第2・3区	芝 京美
朝日5・6・7班	上田 守	宿	小坂 昭美	杉の花・市場・堤	小柳 義夫	広野・蚊谷寺	武田 淳子
上川去・春日	桑原美保子	新 保	藤田 幸江	平等・下河原	山田 範夫	樫津第1・2区	山本 泉 土田ほづみ
岩開・宇田	出口 義浩	城ヶ谷	荒井紀美子	中・大王丸・三崎	水島喜代治	八田新保・舟場	武藤 幹雄
佐々生	宮川みどり	小樟(北)	山下三紀代	四ツ杉・下山中・上山中	向 涼子	八 田	江川美智子
気比庄	丹尾 真澄	小樟(南)	鈴木 利恵	細野・岩倉・亀川・桜谷・盛谷	渡邊 良一	円満・上野・野 宇須尾・大谷・蟬・寺	木村紀代枝
新庄・馬場	山内 幸子	大 樟	荒木 松美	赤井谷・山田・入尾・笠松	渡辺ささえ		
田中・市	小原 良博	道 口	山口 陽子	丸山・萩野の里・西ヶ丘	木下 昌寿		
乙 坂	清水 伸仁	厨(北)	井上 智子	上戸・打越	藤井 俊幸		
栃 川	善田 俊一	厨(中)	福岡 千秋				
宝泉寺・天王	金巻 清学	厨(南)	大栗 靖彦				
金谷・青野・頭谷・榮原・境野	山口 賢治	茂 原	山本真利子				
横山・野末・大畑・牛越	八田美智子	白 浜	奥山 直樹				
小倉・大谷寺	安井喜代美	高 佐	壁 清美				
下糸生・野田・葛野	重山 廣由	米ノ(北)・六呂師	東 律子				
上糸生・脇・中野・大玉・清水	渡邊とも子	米ノ(南)・午房ヶ平	中橋美知代				
森・杖立・小川・真木・天谷	岡崎 賢						

主任児童委員

朝日地区	松田 敬子
宮崎地区	安藤真由美
越前地区	南 弘子
織田地区	伊部 充代

任期 令和7年12月1日～令和10年11月30日

生活上の心配ごと、困りごとがありましたらご相談ください。

問合せ先 障がい生活課 ☎34-8723

4月1日から鯖江クリーンセンターでのごみの受入基準が改定されます

- 個人の場合
 - 運転免許証またはマイナンバーカードなど
 - 事業所の場合
 - 社員証または事業主証明など
 - 別居の家族または親戚の場合
 - ごみの排出者を確認できるもの(郵便物、検針票など)
 - 友人または知人が搬入された場合
 - 受入をお断りします。(許可事業者にご連絡ください)
- 搬入申請書
 - 搬入申請書を組合ホームページからダウンロードし、必要事項を記入したものを持参できます。
 - 搬入者の確認など
 - 搬入者が越前町在住であることを確認するため、受付で次の身分証明書等の提示が必要になります。

「チョイソコえちぜん」乗降場名称変更のお知らせ

町内公共施設の新設・移転などに伴い、デマンドタクシー「チョイソコえちぜん」の乗降場の名称が変更になりました。廃止した乗降場

「幸若苑(朝日)」
名称が変更になった乗降場

「朝日コミュニティセンター」
↓「いきいきセンター」(西田中)

「社会福祉センター」
↓「社会福祉センター・ニジハコ」(西田中)

※チョイソコえちぜんを利用するには、事前に会員登録が必要です。

会員登録は企画振興課または各住民サービス室でお申込みください。

問合せ先 企画振興課 ☎34-8702

▲詳細はこちら

住民税(町・県民税)の申告について

2月2日(月)より、令和8年度の住民税申告・所得税の還付申告について受付を開始します。

住民税申告が必要な人

- ・ 令和8年1月1日現在、町内に住所を有し、令和7年中に給与や年金以外の所得があった人で、確定申告をする必要がない人
- ・ 無収入で税法上の被扶養者でない人

受付日時 2月2日(月)～3月16日(月)
午前9時～正午・午後1時～4時

会 場 税務課窓口

※所得税の確定申告は2月16日(月)から受付けます

問合せ先 税務課 ☎34-8709

女性再就職・転職相談会を開きます

子育てなどにより、離職した人の再就職や、現在の仕事について考えている母親を対象に、専門職員による個別相談を実施します。この相談会は、同じ悩みを持つ母親同士の情報交換や就職に関する気になることをご相談できますので、お気軽にご参加ください。お子様同伴も可能です。

日 時 1月29日(木) 午前11時～

場 所 織田コミュニティセンター

申込方法 電話でお申込みください。

締 切 1月27日(火)

問合せ先 商工観光課 ☎34-8720

満タン&灯油プラス1缶運動

県石油商業組合では、9月1日の防災の日から翌年3月31日までの間、災害時に備えて燃料を多めに蓄えておくことを呼びかけています。

災害発生時には、ガソリンや灯油などの燃料が入手困難になります。日頃から「車の燃料は半分を切ったら満タンにする」「暖房用の灯油は一缶多めに買い置きしておく」ことを心掛けましょう。

問合せ先 県石油商業組合 ☎0776-34-3151

【物価高騰対策】水道料金の「基本料金」を2ヶ月間(12月、1月使用分)免除します

長引く物価高騰による家計負担を軽減するため、国の交付金を活用し、水道料金(上水道)の基本料金を免除します。

今回の支援策は、町民のみなさんへ可能な限り広く支援を届けることを重視しました。そのため、一部の地域や世帯で未整備・未加入となっている下水道料金ではなく、町内のほぼ全ての世帯で利用されている「上水道」の基本料金を免除対象としました。

この期間中は、検針票に「基本料金が免除されている」旨のメッセージが表示されますので、ご確認ください。

なお、申請などの手続きは一切不要です。

対象期間 12月使用分(2月2日納入期限分)
1月使用分(3月2日納入期限分)

免除内容 上水道の基本料金
(一般家庭の場合：月額1,430円×2ヶ月分)

※上水道の基本料金を超える使用料(従量料金)と下水道使用料は、通常通りの請求になります。

問合せ先 上下水道課 ☎34-8707

農業者年金に加入しませんか？

農業者のみなさん、老後の生活安定のため、農業者年金に加入しましょう。

① 次の要件を満たす人ならどなたでも加入できます。

- ・ 年間60日以上農業に従事している人
- ・ 国民年金第1号被保険者の人
- ・ 65歳未満の人(60歳以上は国民年金の任意加入被保険者)
- ② 少子高齢化時代に強い積立式の年金です。
- ・ 保険料は月額二万円から六万七千円まで、千円単位で自由に選択できます。
- ③ 終身年金で80歳までの保証付きです。
- ・ 原則65歳から生涯受け取ることができ、80歳までに受け取るはずの年金が

遺族に支給されます。

④ 税制面で大きな優遇措置があります。

- ・ 支払った保険料は、全額社会保険料控除の対象になります。
- ・ 将来受け取る年金は、公的年金等控除が適用されます。
- ⑤ 一定の要件を満たす人には、保険料の国庫補助があります。
- ・ 認定農業者で青色申告など一定の要件を満たす人は、保険料の国庫補助(月額最高一万円)があります。

問合せ先 越前町農業委員会(農林水産課内) ☎34-8704

自衛官を募集 しています



自衛隊では、「自衛官候補生」または「予備自衛官補」を募集しています。応募を検討されている人は、自衛隊越前地域事務所就職説明会を随時開いています。仕事内容をはじめ、各種制度や勤務条件などについて詳しく説明しますので、右記のQRコードからお気軽にお問合せください。



▲自衛隊就職説明会
応募フォーム

試験概要・応募資格等

- ①自衛官候補生 (3月採用)
応募資格 18歳以上33歳未満の人
受付締切 2月2日(月)
- ②予備自衛官補 (7月採用)
応募資格 18歳以上52歳未満の人
受付締切 3月31日(火)
- 問合せ先
自衛隊福井地方協力本部 越前地域事務所
☎22-6139



令和8年越前消防団出初式

Information from fire department

今年1年の無火災と町民の皆様の健康と安全を祈願し、越前消防団出初式を行います。消防団による迫力のある一斉放水を是非会場でご覧ください。

■日時 令和8年1月11日(日) ■場所 式典 越前町生涯学習センター 午後2時～
一斉放水 越前町役場駐車場 午後3時～

会場案内図

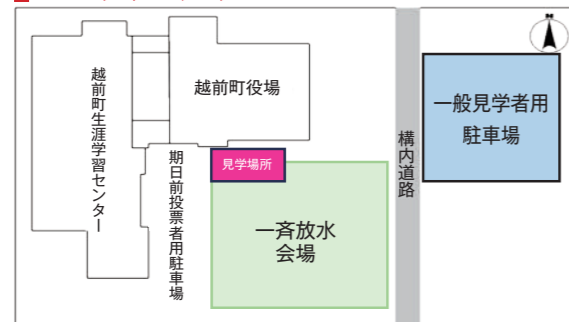

国道417号線

※お車で越しの際は、越前町役場東側駐車場をご利用ください。
※一斉放水終了後、ふるまい餅の配布を行います。数に限りがありますのでご了承ください。
※災害発生または気象状況などにより、中止または内容を変更する場合があります。
※出初式当日は役場駐車場の一部が福井県知事選挙の期日前投票所の駐車場となっていますので、期日前投票事務へのご配慮をお願いします。



問合せ先 鯖江・丹生消防組合消防署
丹生分署 ☎36-0119
朝日分遣所 ☎34-0119
越前分遣所 ☎37-0119
<http://www.fd-sabaenyu.jp/>

令和7年度 入札結果一覧 11月5日～12月9日

入札日	工事等名	地係	請負金額(円)	請負業者名	主管課
11月20日	令和7年度 織田勤労者体育館陸屋根防水改修工事	下河原	9,460,000	(株) KiKi	スポーツ振興課
11月7日	令和7年度 町道米ノ厨線道路改良工事	厨	8,580,000	(株)四ヶ浦建設	都市整備課
11月7日	令和7年度 國成川浚渫工事	江波	1,647,800	前田建設(株)	都市整備課
11月19日	令和7年度 織田病院手術室 HEPA フィルター取替修繕工事	織田	1,639,000	富木医療器(株)	健康保険課
11月7日	令和7年度 越前岬水仙ランド公衆トイレ解体工事	血ヶ平	1,419,000	(株)大生	商工観光課

第11回 雑がみのリサイクルについて

家庭ごみの正しい分け方・出し方

こんにちは、住民環境課ごみ係です。
今回は、「雑がみ」のリサイクルについてお話しします。



「雑がみ」のリサイクルって？

雑がみとは、新聞紙、雑誌、ダンボール以外のもの（折込みチラシ、包装紙、菓子箱など）を指します。回収された雑がみは、いくつかの処理工程を経て、再生紙に生まれ変わります。
町では脱炭素の取組として、大切な資源である雑がみの回収を増やし、リサイクルを推進していきます。



出すことができない紙について

紙でも、リサイクルできないものがあります。
例えば、ティッシュや粘着物の付いた封筒・はがき、防水加工された紙コップ・紙皿、感熱紙、カーボン紙、ノーカーボン紙（宅配便などの複写伝票）、印画紙（写真）、プラスチックなどによる合成紙などです。
これらは、リサイクルできないだけでなく、混入するとリサイクル施設に重大な障害をもたらす可能性があるため、雑がみに混ざらないようご注意ください。

「雑がみ」の出し方

- ①クリップ・ホッチキスなどの金具類や粘着テープ、セロハンなど、紙以外のものを取り除いてから出してください。
 - ②汚れ、においの付いたものは可燃ごみとして出してください。
 - ③紙ひもで十字に縛って出してください。紙袋に入れて、紙ひもで口を縛って出すこともできます。
- ※ビニールひもやビニール袋など、紙製以外のものを使わないでください。



問合せ先 住民環境課 ☎34-8708

手話で話してみよう

第38回

日常生活で使える簡単な手話を覚えて、手話で会話してみましょう！

今回は「消防署」「郵便局」「警察署」を手話で表現してみたいと思います。(相手から見た手の形)

郵便局

「〒」のマークと「局」の漢字の一部を組み合わせた表現



左手2指と右手人差し指で「〒」の形を表し、



左手の指文字「オ」形の横で右手人差し指を下ろし、はね上げる



消防署



丸めた両手の掌を上に向けて前後に並べて振り動かし

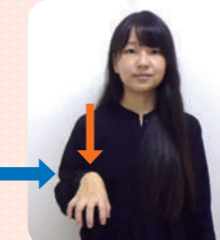

右手5指を折り曲げ、指を下に向けて軽く下ろす

警察署



小さく丸めた右手2指を額の上にあて、



右手5指を折り曲げ、指を下に向けて軽く下ろす

問合せ先 障がい生活課 ☎34-8723



越前町お知らせメール(町運営)
町の防災情報や緊急情報などをメールで配信しています。



プラントピア 1/10(土) ▶ 3/2(月)

冬を楽しもう

スタンプラリー

親子で楽しめるスタンプラリーを行います。植物館内を巡ってスタンプを集めましょう。すべてのスタンプがそろった人には、お菓子をプレゼントします。

日時 1月10日(土)～3月2日(月)

場所 植物館内



第1弾 バレンタインクラフト

バレンタインをテーマにしたリース作りと押し花キーホルダー、メモスタンド作りを行います。大切な人への贈り物にもぴったりな、心温まる手作り体験をお楽しみください。

日時 1月10日(土)～2月16日(月)

午前9時～午後3時

材料費 リース 1,100円【限定10個】
押し花キーホルダー 330円
バレンタインメモスタンド 1,400円
※入園料別

申込方法 お電話でお申込みください



第2弾 ひな祭りクラフト

おひなさまと春の飾りをあしらった、ひな祭りリースと壁掛け作りを行います。華やかで優しい雰囲気、ひな祭りを彩るオリジナル作品を作りましょう。

日時 2月7日(土)～3月2日(月)

午前9時～午後3時

材料費 リース 2,200円
壁掛け 550円
※入園料別

申込方法 お電話でお申込みください



写真展 ボタニカルフォト展

写真家：宮誠而（みやせいじ）氏のボタニカルフォトの新作を展示します。植物の美しさを最大限に引き出された魅力ある写真展にお越しください。

※ボタニカル・フォトとは、植物の姿を学術的な用途にも足りるほど正確、精密に撮影した写真のことで宮誠而氏の造語です。

期間 2月7日(土)～3月2日(月)

場所 植物館1階 第1研修室



開園時間 午前9時～午後5時（入園受付は午後4時まで） **入園料** 大人310円 中高生200円 小学生100円

休園日 毎週火曜日（火曜日が祝日の場合はその翌日） **問合せ先** 福井総合植物園プラントピア ☎34-1120

第51回水仙まつり「水仙・カニフェア」

1月17日から「第51回越前海岸水仙まつり」が開幕します。町では、1月17日(土)・18日(日)の2日間、道の駅越前で「水仙・カニフェア」を開きます！
水仙娘による越前水仙のプレゼントや、水仙娘の伝統的衣装である「かすり」の着用体験、バルーンでカニや水仙を作る体験など、楽しめる企画が盛り沢山！
越前水仙や海産物の販売もあり、会場内でお買い求めいただいた魚などは炭火焼コーナーで焼いて食べることもできます。

日時 1月17日(土)・18日(日)
午前9時30分～午後3時

主な内容

- ・越前水仙プレゼント
- ・配布時間 午前10時～、午後2時～
- ・配布数 各回先着1000人
- ・特産品&グルメ販売
- ・炭火焼コーナー
- ・水仙インスタ映えコーナー設置
- ・水仙ガチャガチャ(有料)
- ・バルーン体験(無料)など

問合せ先
越前町観光連盟 ☎37-1234

越前町 水仙・カニフェア
2024 1月17日(土)18日(日) 9:30～15:00
2026.1/17.Sat >>> 2/1.Sun

道の駅「越前」駐車場 (福井県丹生郡越前町 71-335-1)

越前水仙プレゼント (無料)
水仙館からの手選りして越前水仙をプレゼント！
同日とも各回先着100名様(11000～/21400～)

水仙ガチャガチャ (有料)
賞品：越前水仙、水仙植株、温泉の湯
クーポン券、干物、エコバッグなど

道の駅「越前」エントランス

- ・インスタ映えコーナー
水仙で囲まれたインスタ映えコーナーを設置
- ・かすり着用体験 (無料)
水仙館の衣装をきてインスタ映えコーナーで写真を撮ってみよう！
- ・オリジナル写真ストラップ & 写真缶バッジづくり
17日(土)：ストラップづくり
18日(日)：缶バッジづくり
- ・越前水仙についての解説パネル展示

問合せ：(一社)越前町観光連盟 TEL.0778-37-1234

詳しくはこちら

▲水仙カニフェアイベントチラシ

図書館だより



今年は午年 ～馬を知ろう～

今年の干支「午」は、動物としては「馬」が当てられています。力強く前進する姿から、前向きに目標に向かって進む年とも言われています。「勝ち馬に乗る」つもりで新たに目標を立てると、馬力が出て達成できるかもしれません。昔から力強く人の生活を支えてくれた馬について、詳しく書かれている本や、馬を題材にした小説などを紹介します。この機会に読んでみませんか。

専門書

『ウマ大図鑑』…………… 日本ウマ科学会／監修
『ウマに恋する競馬ガイド』…………… 三浦 凧沙／著
『馬のトレーナーという仕事』…………… 工藤 ケン／まんが
『セカンドキャリア 引退競走馬をめぐる旅』… 片野 ゆか／著
『伝説の名馬図鑑』…………… 江面 弘也／監修
『野外騎乗の楽しみ 世界を駆けるフリーダム・ライディング』…………… 田中 雅文／著

小説

『うまたん・ウマ探偵ルイスの大穴推理』… 東川 篤哉／著
『黄金旅程』…………… 馳 星周／著
『風の向こうへ駆け抜けろ』…………… 古内 一絵／著
『ザ・ロイヤルファミリー』…………… 早見 和真／著
『ジョッキー』…………… 松樹 剛史／著
『天馬の子』…………… 高瀬 乃一／著

絵本

『ウマと話すための7つのひみつ』…………… 河田 棧／文と絵
『くろうまプランキー』…………… 伊東 三郎／作
『この世でいちばんすばらしい馬』…………… チェン・ジャンホン／作・絵

『シャーロットとしるいうま』…………… ルース・クラウス／作
『スーホの白い馬』…………… 大塚 勇三／文
『ぶどう畑のアオさん』…………… 馬場 のぼる／作

問合せ先 町立図書館 ☎34-0395 越前分館 ☎37-7713
宮崎分館 ☎32-7713 織田分館 ☎36-2288



越前陶芸村文化交流会館 イベント情報 問合せ先 越前陶芸村文化交流会館 ☎32-3200

第16回

響きあう酒器展

越前×備前

越前焼の現代作家が丹精を込めて作り上げたこだわりの逸品「酒器」。日々の暮らしの中で、『和』の響きと共にくつろぎ溢れる時に寄り添う器の展示販売です。16回目開催となる今年は、同じ六古窯のひとつ「備前焼」と共に薪窯から作り出される神秘的な焼締め作品を中心に酒器選びを楽しんでいただける空間でお待ちしております。



期間 1月24日(土)～3月29日(日)
料金 入館無料

越前焼の館 イベント情報 問合せ先 越前焼の館 ☎32-2199

伝統工芸士展 前期

伝統的工芸品の製造に従事する作り手のうち、1割ほどの限られた存在である伝統工芸士は、まさに職人中の職人です。越前焼の伝統工芸士は、現在12名いらっしゃいます。(名誉伝統工芸士を含む)今回は前期と後期の2回にわけて開きます。それぞれに個性あふれる作品をどうぞお楽しみください。

期間 1月23日(金)～3月15日(日)
料金 観覧無料

参加窯元(前期)

泉 直樹 (踏青舎)
宗倉 克幸 (宗山窯)
岩間 竜仁 (竜仙窯)
大屋 宇一郎 (風来窯)
司辻 健司 (光 窯)



福井県陶芸館・古窯博物館 イベント情報 問合せ先 福井県陶芸館 ☎32-2174

新春! 陶芸館2026

新春は家族みんなで陶芸館へ行こう! つきたて餅のふるまいや八田獅子舞など新春らしい催しが盛りだくさん!



期間 1月11日(日)、12日(月・祝)

幸せを運ぶ馬「ダーラナホース」を作ろう

フィンランドのダーラナ地方発祥の縁起物「ダーラナホース」。土の感触を楽しみながら、個性豊かな越前焼のダーラナホースを作ってみよう! 焼き上がり後は、お好みの模様を描いて仕上げられます。

期日 1月12日(月・祝)
時間 午前9時30分～・午前10時30分～・午後1時30分～
所要時間 約90分
場所 福井県陶芸館 陶芸教室 料金 1,000円
定員 各回10人 事前予約優先

※お渡し日は約40日後、発送の場合は別途料金要

申込みはこちら▲



福井県陶芸館・越前古窯博物館
☎32-2174



越前陶芸村文化交流会館
☎32-3200



越前焼の館 ☎32-2199
開館時間/平日 10:00～16:00
土日祝 9:00～17:00
休館日/月曜(祝日を除く)、祝日の翌日、年末年始



こちらからもお申込みできます▶

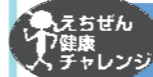

ヨガ教室 ~年末年始の疲れ解消~

お正月太り、正月疲れした身体をヨガでリフレッシュして、新年のスタートを切りませんか? 1回目はデトックスヨガ、2回目はリラックスヨガを体験します。激しい運動が苦手! だけど、体力や柔軟性をつけたい人や、多忙で精神のストレスを感じている人にもおすすめです。

日時 1月17日(土)・24日(土) 午前11時～正午
場所 越前町生涯学習センター 1階 学習室2
講師 Kiriko 氏 (KULA yoga studio 代表)
定員 10人
受講料 無料
持ち物 タオル、飲み物、ヨガマット (ある人)
申込先 越前町生涯学習センター ☎34-2000
締切 1月16日(金)



摘みたて薬草・野草(厄介もの!?)の攻略法 Part4

町内に自生している身近な薬草で美味しい野草料理を作って食べてみませんか?

自生する薬草の活用法・野草の調理法や保存法も学べて、厄介ものだと思っていた雑草の新たな可能性が見えます。

※1年を通して全4回の講座になります。

日時 2月7日(土) 午前9時30分～午後1時30分
場所 生涯学習センター糸生分館
講師 吉田 弓華 氏 (野草・薬草ソムリエ)
定員 15人
受講料 1,300円 (各回で変わります)
持ち物 エプロン、洗面器、タオル
申込先 生涯学習センター糸生分館 ☎34-5001
締切 1月30日(金)



▲11月に行われた講座の様子



みそ作り講座

私たちの食生活に欠かせない調味料の1つである「みそ」を手作りしてみませんか? みそは「こし」か「つぶ」のどちらかを選んで作ることができます。

日時 1月18日(日) 午前10時～正午
場所 越前コミュニティセンター 2階 大会議室
講師 寺坂 大地 氏 (丹生寺坂農園)
定員 15人
受講料 4,000円 (材料代として*1人1セットまで)
持ち物 エプロン、三角巾、マスク、みそを入れる容器 (3ℓ程度)
申込先 生涯学習センター越前分館 ☎37-7712
締切 1月13日(火)

親子での受講も大歓迎です! 世界で一つだけのみそ作りをチャレンジしてみてください!



水墨画講座

墨汁の濃淡だけで絵を描く水墨画。初心者の人でも大丈夫! 基本的な書き方を教わりながら作品を作ってみませんか?

墨汁、筆、すずりなどの道具はこちらで準備します。気軽にご参加ください。

日時 2月17日(火) 午前10時～正午
場所 生涯学習センター糸生分館
講師 宇山 繁幸 氏
定員 10人程度
受講料 無料
持ち物 要らないタオル (筆拭き用)、習字用の下敷き (持っている人)
申込先 生涯学習センター糸生分館 ☎34-5001
締切 2月9日(月)



子育て中のみなさん、お困りごとはありませんか？

子育ては楽しさや喜びがある一方で、「こんなときどうすればいいのかわからない…」という悩みや不安が尽きないものです。悩みを一人で抱え込んでしまうと、心身ともに疲れ切ってしまう。町にはさまざまな支援や相談窓口がありますので、お気軽にご利用ください。

こども家庭センター だより

相談したいとき

こども家庭センター(越前町役場1階) ☎34-8821
保健師、助産師、管理栄養士による育児相談を随時実施しています。まずはお電話ください。来所・訪問での相談も可能です。

家事・育児のサポートをしてほしいとき (「すみすみ子育てサポート事業」：利用料の一部を補助します)

こんな時、ご利用できます

- 仕事や用事などでこどもを預ける必要があるとき
- 掃除や料理などの家事を手伝ってほしいとき
- 日々の育児を手伝ってほしいとき など
- 育児に不安や負担を感じたとき
- リフレッシュしたいとき

対象家庭

- 小学校就学前(放課後児童クラブ)を利用できない場合は小学3年生以下のお子さんがいる人
- 第1子を出産予定の妊婦

サポートの種類と自己負担額

サポートの種類	1時間あたりの自己負担額	
	第1子、妊婦	第2子以降
一時預かり(訪問型) ※自宅での一時預かり	0円~500円	
一時預かり(施設型) ※認可外保育施設などでの一時預かり	350円~850円	
生活支援 ※掃除・洗濯・料理などの家事支援	0円~500円	0円~500円

※別途交通費や登録手数料が発生する場合があります。
※詳しくは町ホームページをご確認ください。



▲町ホームページ

問合せ先 子ども未来課 ☎34-8725

小学校6年生までを対象とした「ふく育さん」の利用も可能です

「ふく育さん」とは…福井の子育てを応援するキッズ・ベビーシッターの呼称です。
・自宅に「ふく育さん」が訪問し、一時保育・小学生の下校後のサポート・家事のサポートなどを行います。
・生後6か月~小学6年生まで利用できます。(上記、「すみすみ子育てサポート事業」の利用家庭は併用して利用料の補助を受けることが可能です。)



▲ふく育さんホームページ

こころとからだのカレンダー

◆集団健康診査(予約制)

1月22日(木)	サンライズ織田	受付時間	健康診査*	肺がん	胃がん	乳がん	子宮頸がん
		午後1時~3時	●	●		●	●

※1 肝炎検査・ピロリ菌検査・前立腺がん検診もあわせて実施しています。
※2 大腸がん検診は会場で検査容器の配布・回収をしています。



▲健康診査・がん検診について

検診予約専用ダイヤル ☎34-1230

◆休日当番医(午前9時~午後5時)

1月1日(日)		
1月2日(金)	織田病院	☎36-1000
1月3日(土)		
1月4日(日)		
1月11日(日)	伊部病院	☎34-0220
1月12日(月祝)	織田病院	☎36-1000
1月18日(日)		
1月25日(日)	藤田医院	☎34-0044

※事前に医療機関へ電話連絡のうえ、受診してください。

◆1歳6か月児健診

1月28日(木)	午後1時15分~4時	織田コミュニティセンター
----------	------------	--------------

◆5歳児健診

1月21日(木)	午後1時15分~4時	織田コミュニティセンター
----------	------------	--------------

◆育児教室(予約制)

1月22日(木)	午前9時30分~正午	織田コミュニティセンター
1月29日(木)	午前9時30分~正午	織田コミュニティセンター

◆心をいやす相談会(予約制)

1月6日(火)	午後1時30分~4時	越前町役場
---------	------------	-------

※電話相談になる場合があります。

◆無料法律相談会(予約制)

1月27日(火)	午後1時~4時	織田コミュニティセンター
----------	---------	--------------

◆子育てサロン

毎週水曜日	午前9時30分~11時30分	社会福祉センター
-------	----------------	----------

※年始は1/7からとなります。

◆わいわい広場(子育てサロンのお部屋開放)

毎週水曜日	子育てサロンの後 午後2時まで	社会福祉センター
第1~4土曜日・祝日	午前9時30分~午後2時	社会福祉センター

※年始は1/7からとなります。また、1/31はお休みです。

問合せ先 ◆健康保険課 ☎34-8710
◆こども家庭センター ☎34-8821
◆越前町社会福祉協議会 ☎34-2388

ちよつぽのこ No.15

大きな体育館と広いグラウンドでたくさん体を動かして活動しています。

ゲームをクリアしてお菓子をGETだぜ!

ハロウィンイベント

ドッジボール大会

みんなで鬼ごっこ

いろいろなアイテムで仮装したよ!

おじいちゃんおばあちゃんいつもありがとう!

どっちが勝つか? ドキドキ...

大きなバッタみつけた!

初めてのホイップデコキーホルダー作り

敬老の日のメッセージカード作り

マンカラ大会

秋の自然・虫探し

可愛く作れたよ!

防災訓練で消火体験

社会福祉協議会との交流会で自分たちの将来の夢を書きました。

第118回 こころ健康増進係

Health Promotion engagement
みなさんの健康づくりを応援します!

「えちぜん健康チャレンジ」ポイントカード交換期限は2月27日までです!

「えちぜん健康チャレンジ」ポイントカードをお持ちの人で、毎日ポイント(生活習慣改善チャレンジの実践)が80ポイント以上かつイベントポイント(対象イベントの参加)が20ポイント以上の人は景品と交換できます。

- 景品 越前町商品券1,000円分 または はびコイン1,200円分
- 申請先 健康保険課
- 提出書類 ポイントカード兼申請書(郵送可)



▲詳しくはこちら



検診の受診期限が迫っています!

健康診査やがん検診を受けることは、自分の健康状態を知るとても良い方法です。まだ、今年度受診されていない人は、ぜひご予約ください。

日時 1月22日(木) 午後1時~3時
場所 サンライズ織田

受診券の有効期限は1月31日(土)までです

※詳しくは19ページの「こころとからだのカレンダー」をご覧ください。

問合せ先 健康保険課 ☎34-8710





越前町の指定文化財を訪ねよう —番外編 文化財防火デーについて—

E子 こんにちは！
H子 こんにちは。今回は須恵器ではなく文化財防火デーについて紹介したいと思います。

E子 文化財防火デーとは何ですか？

H子 文化財防火デーとは、文化財を火災や震災の災害から守るための啓発活動が行われる日として位置づけられています。

文化財防火デーは昭和二十四年一月二十六日に現存する世界最古の木造建造物である法隆寺(奈良県斑鳩町)の金堂が炎上し、国宝の十二面壁画が焼損したことに基づきます。また同年二月には、愛媛県の松山城の筒井門など三棟が、六月には北海道の松前城の天守など二棟が焼損しました。昭和二十四年に続いた文化財の火災によって文化財保護の危機を深く憂慮する世論が高まり、翌年昭和二十五年に文化財保護の統括的法律として文化財保護法が制定されました。

その後、昭和二十九年に文化財保護行政も確立するとともに、文化財保護思想の一層の強化徹底を図るために普及啓発事業が行われるようになりました。その一環として、法隆寺金堂の焼損した日であること、一月と二月が一年のうちで最も火災が発生しやすい時期であることから、昭和三十年に、当時の文化財保護委員会(現在の文化庁)と国家消防本部(現在の消防庁)が一月二十六日を「文化財防火デー」と決めました。法隆寺の壁画が焼損したのですか！
はい。そのため当時はかなり話題になったそうです。



文化財防火デーが制定されてから毎年一月二十六日には、文化庁と消防庁の呼びかけで、地方公共団体やその関係機関・地域住民による消防訓練を中心とした各種啓発が実施されています。
町では昨年度に織田文化歴史館で文化財防火デーに訓練を実施しました。



▲昨年織田文化歴史館で文化財防火デーに行った訓練の様子

E子 このように文化財防火デーにはさまざまな市町で文化財に対する保護啓発活動を行っています。みなさんと協力しながら文化財を守っていききたいと思います。
私も文化財保護のために普段から気をつけたいと思います！

なかよしひろば (施設開放)

施設名	実施日	電話番号
朝日西保育所 ★	1月15日(木)	34-5602
朝日南保育所 ★	1月14日(水)	34-1614
あさひ保育所	1月14日(水)	34-0081
認定こども園あさがお保育園	1月8日(木)	34-1110
宮崎中央保育所 ★	1月13日(火)	32-2067
陶の谷保育園 ★	平日午前中随時開放	32-3014
認定こども園西徳寺保育園 ★	1月13日(火)・27日(火)	37-1354
四ヶ浦こども園 ★	平日随時開放	37-0305
織田こども園 ★	平日午前中随時開放	36-0160
はぎのこども園 ★	平日午前中随時開放	36-0396
認定こども園たいら保育園 ★	平日午前中随時開放	36-0251

※★の施設を利用される場合は、お電話で事前にご連絡ください。

人口と世帯
(12月1日現在)
※住民基本台帳より

人口 **19,465** 人
(前月から35人の減)
男 **9,498** 人
女 **9,967** 人
世帯数 **7,270** 戸

(外国人の人口と世帯数を含んでいます)



新しい家族です (敬称略、12月15日現在)

- | | |
|------------------|-----------------|
| 西田中 小田原由菜 (孝和、女) | 増谷 島田 紬希 (凌大、女) |
| 佐々生 田中 稀一 (涼、男) | 榎津 山岸 乃聖 (照和、女) |
| 気比庄 青山 心咲 (宗生、女) | 高橋 大鎌 幸花 (延浩、女) |



おくやみ (12月15日現在)

- | | | | | | | | | | | | | | | | | |
|-------------------|------------------|-------------------|------------------|------------------|-------------------|------------------|------------------|------------------|------------------|------------------|------------------|------------------|------------------|-----------------|------------------------|------------------|
| 西田中 河崎 文代さん (78歳) | 朝日 山本 春子さん (81歳) | 宝泉寺 三上 一夫さん (89歳) | 小倉 安藤しげ子さん (83歳) | 小倉 和田 伸一さん (61歳) | 下系生 木原 重子さん (78歳) | 左右 山下 秀子さん (95歳) | 新保 長田 伸治さん (87歳) | 新保 藤澤 高義さん (87歳) | 小樟 川上 勝男さん (90歳) | 小樟 北川 健治さん (78歳) | 小樟 濱野 仁史さん (78歳) | 茂原 仲村 貞光さん (98歳) | 高佐 山下 實雄さん (89歳) | 上野 轟 貞子さん (98歳) | (織田) 四ツ杉 関 幸枝さん (103歳) | 細野 伊部十二郎さん (94歳) |
|-------------------|------------------|-------------------|------------------|------------------|-------------------|------------------|------------------|------------------|------------------|------------------|------------------|------------------|------------------|-----------------|------------------------|------------------|

表紙の写真

今月号の表紙は、越前焼で作られた干支「午」の置物と町職員がワークショッ
プで制作した正月飾りを合わせて撮影
しました。

午年は、馬のように力強く前進し、大
きな飛躍が期待できると言われていま
す。そして今年も、午年の中でも特に太
陽のような明るさとエネルギーに満ちた
パワフルな年とされる丙午(ひのえうま)
に当たり、新しい挑戦や事業のスタート
にいい年とされています。周囲のみんな
と協力し合いながら新しいことに挑戦し
て力強く進む一年にしていきたいです！
去年に引き続き陶芸家さんの陶房にお
邪魔し、撮影させていただきました。そ
の節は大変お世話になりました。

編集後記

新年あけましておめでと〜ございませ
今年もみなさんに有益な情報を提供でき
るよう、分かりやすい広報発信に努めて
まいりますのでよろしくお願ひします。み
なさんお正月はいかがお過ごしでしょ
うか。ご家族と過ごしている人、初詣に行っ
ている人、集落のみんなで集まっている
人、こたつの中で正月を過ごしている人
などさまざまだと思いますが、一年の良
スタートが切れるよう願っています。

こしの都ネットワークガイド 1月の越前町関連の番組放送予定



- こしの都 TV 9 チャン (デジタル091ch)
- 丹南のニュース番組 たん9
越前町音楽祭の様を放送！
「おろしそば福井」を歌う歌手・エリカさんと
越前小学校校歌を手掛けたシンガーソングライター
の白井貴子さん、前田一平さんが登場！
(1月3日～)
 - あくていぶ！ きらめく仲間たち
公民館講座などを楽しむみなさんを紹介
越前町民混声合唱団 ニューエコーズ
(1月31日～)
 - Jr. + (ジュニアプラス)
越前町子ども会育成連絡協議会
わくわくスクール(1月17日～)
 - 越前町いきいき情報局
生活のオトク情報を放送中！
①7:55～ ②12:55～ ③19:55～ ④23:55～
「国際交流室からの一言」(1月4日～)
「越前町はたちのつどい」(1月17日～)
「令和7年度分の住民税と所得税の確定申告について」
(1月31日～)
- ※番組は予告なく変更されることがありますので、ご了承ください。
問合せ先 こしの都ネットワーク(株) 企画制作チーム ☎51-0101
- ※町公式動画チャンネルで「いきいき情報局」を配信中！テレビ放送が終了したバックナンバーは、こちらからご覧いただけます。





変更内容について

【税務課】 ☎34-8709

	通知書・納付書	証明書等	その他
町県民税 (町民税・県民税・ 森林環境税)	納税通知書兼決定通知書・ 納付書	所得証明書	
固定資産税 (土地・家屋・ 償却資産)	納税通知書・納付書	評価(公課)証明書	
軽自動車税 (種別割)	納税通知書・納付書	納税証明書(継続検査用) 標識交付証明書	廃車申請受付書
国民健康保険税	納税通知書・納付書・ 更正通知書		
納税関係		納税証明書 完納証明書	口座振替不納通知 督促状(4税)

【介護福祉課】 ☎34-8715

	通知書・納付書	証明書等	その他
介護保険料	保険料額決定通知書・納付書		督促状

【健康保険課】 ☎34-8710

	通知書・納付書	証明書等	その他
後期高齢者 医療保険料	保険料額決定通知書・納付書		督促状

【住民環境課】 ☎34-8708

	証明書等	変更点
住民票	住民票の写し	<ul style="list-style-type: none"> 様式は「世帯連記式」「個人票式」の2種類になります。(窓口交付) 特段の申し出がない限り、世帯連記式で発行。(コンビニ交付) 世帯連記式で発行。 A4横様式から A4縦様式に変更。
印鑑登録	印鑑登録証明書	<ul style="list-style-type: none"> A4横様式から A4縦様式に変更。

地方公共団体情報システム標準化とは

地方公共団体情報システム標準化とは、地方公共団体の住民サービスを担う基幹業務システムについて、国が定める標準仕様書に適合したシステム(標準準拠システム)へ移行する取組みです。全国の地方公共団体において、順次移行されますが、町では、1月13日より標準準拠システムへの移行を行います。



標準化に伴う変更点

1

文字デザインの変更

これまで使用していた町独自の文字が「行政事務標準文字」に変更されます。

これにより、町が発行する住民票の写しや各種証明書、町から送付するお知らせなどに書かれている氏名や住所の文字のデザインが、これまでと変わることがあります。

デザインが変わる例

- 部首の大きさの違い
- 画の長さや、画と画の接触・非接触の違い
- 曲げ止めと曲げ跳ねの違い など

なお、戸籍に使用する文字に変更はありません。



※詳細は、デジタル庁ホームページをご確認ください。

2

証明書・通知書等の様式の変更について

証明書・通知書や納付書などが、標準仕様で規定されたレイアウトに変更されます。

町が発行する証明書などに変更があります

情報システム標準化に伴い

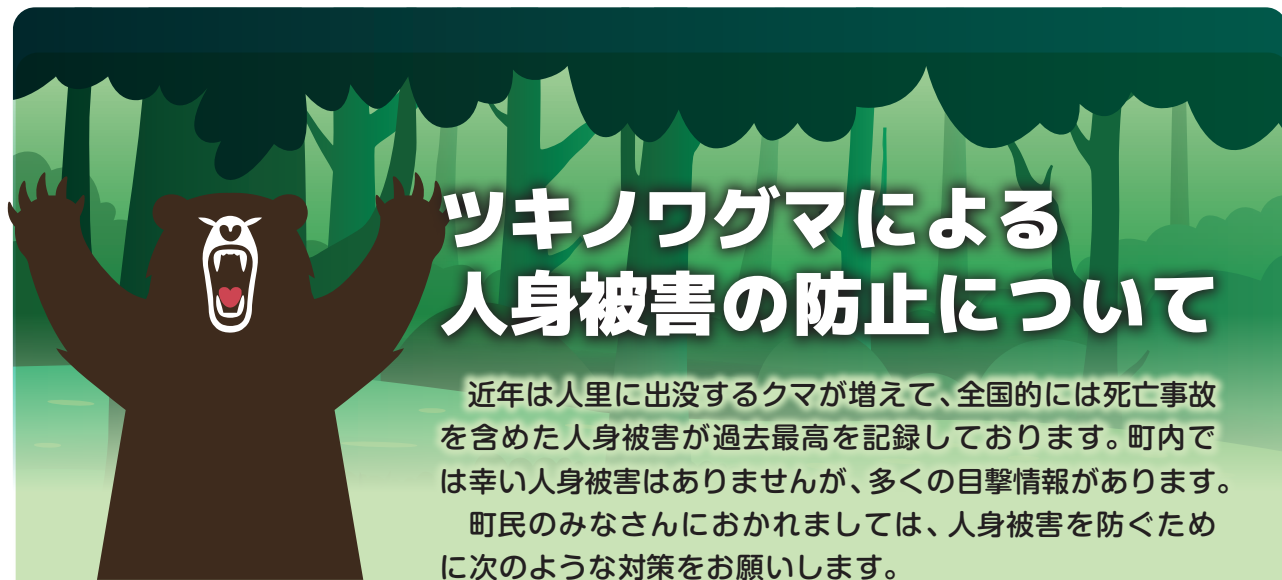

ツキノワグマによる 人身被害の防止について

近年は人里に出没するクマが増えて、全国的には死亡事故を含めた人身被害が過去最高を記録しております。町内では幸い人身被害はありませんが、多くの目撃情報があります。

町民のみなさんにおかれましては、人身被害を防ぐために次のような対策をお願いします。

ツキノワグマについて

春は山菜や木の芽、秋はドングリや柿など基本的には植物を食べるため、人に襲いかかることはありませんが、出会い頭で驚いたときや、子連れのクマは人に危害を加える恐れがあります。



クマを人里に引き寄せない

- 柿や栗の収穫を早めに行い、不要な柿の木などは伐採する。
- 家のまわりに生ごみを捨てたり、置いたりしない。
- 山際のヤブの刈り払いをする。



クマとの遭遇を避ける

- 山や川では単独行動を避け、鈴やラジオなど音の出るものを携帯する。



万が一クマに遭遇したら

- その場からゆっくり後退して、立ち去ってください。



クマを目撃したら

- 目撃した場合や痕跡を見つけた場合は、越前町役場または最寄りの警察署に連絡してください。



外出の際には、
ご自身の安全を最優先に
行動するよう心掛けてください。



問合せ先 農林水産課 ☎34-8704

