



越前町

人と技 みどり 海土里 織りなす 快適なまち

広報 えちぜん

2026
3

特集 Special feature

「越前 蟹と水仙の文学コンクール」入賞者・大賞作品 2～3

No.254



今日は私も水仙娘
～越前町水仙・カニフェア～

「越前蟹と水仙の文学コンクール」入賞者・大賞作品

テーマ
かがやき

令和7年度「越前蟹と水仙の文学コンクール」では、詩部門に356編、俳句部門に3,120句の作品が寄せられ、両部門の68名の受賞者が決定しました。長きにわたり皆様に愛され、育まれてきた「越前 蟹と水仙の文学コンクール」は、今回で最後となります。26年の間、多数のご応募をいただき誠にありがとうございました。

俳句部門（小学生の部）

大賞

越前小学校 五年 長谷陸 杜
「かにの時期つらいときでも船を出す」

優秀賞

越前小学校 五年 山口 真央

奨励賞

朝日小学校 一年 山田 美桜

佳作

織田小学校 三年 河上 悠一郎
越前小学校 一年 長田 幸樹
越前小学校 一年 小酒 楓真

俳句部門（中学生の部）

優秀賞

宮崎中学校 一年 山田 茜

奨励賞

越前中学校 二年 濱野 結衣

佳作

越前中学校 三年 道前 拓巳
宮崎中学校 二年 金巻 太士
朝日中学校 三年 荒木 梨杏

俳句部門（高校生の部）

大賞

日本大学第二高等学校 二年 高岡 奈央

「鯨の音蟹の故郷は時化の海」

優秀賞

駒込高等学校 二年 篠崎 勇智

奨励賞

須磨翔風高等学校 一年 大矢 結依

佳作

須磨翔風高等学校 一年 藤本 哲平
日本大学豊山女子高等学校 二年 大和田 小巴音
丹生高等学校 一年 古崎 愛実

俳句部門（一般の部）

大賞

福岡県北九州市 佐藤 節美
「退職の夫待つ卓のせいこ蟹」

優秀賞

福井県福井市 松島 可奈

奨励賞

熊本県熊本市 坂本 英之

佳作

新潟県新潟市 長谷川 誠
長野県安曇野市 穂刈 よう子
福井県越前市 安野 龍城

詩部門（小学生の部）

大賞

朝日小学校 六年 高山 京

「光」

まだ暗い
まだ暗い闇の中
まだ咲かない
まだ咲いてたまるか
水仙は光を待つて、最高にきれいな花を
咲かすんだ
ぼくだってそうだ

光がないとかがやけないんだ
ちよっとだけ光がほしいな
優しい光をもらえると
ぼくは最高にかがやけるんだけどな
準備はばっちり

優秀賞

朝日小学校 六年 杉山 麻緒

奨励賞

愛媛大学教育学部附属小学校 二年 若狭 早

佳作

朝日小学校 六年 来田 菜音
朝日小学校 六年 宮川 千鶴
越前小学校 六年 川上 翔瑠

詩部門（中学生の部）

大賞

朝日中学校 一年 原 菜摘

「呼鳥門」

ここから見える門は
私たちの未来の扉だよ
だっていつか見たい
だって向こう側がとも輝いているもの
ここから見える朝日は
これからの未来のかがやきだよ

越前町漁業協同組合長賞 俳句部門（一般の部）

茨城県水戸市 久信田 史夫

詩部門（一般の部）

石川県金沢市 中田 朋樹

越前町観光連盟会長賞 俳句部門（一般の部）

埼玉県さいたま市 岸 保宏

詩部門（一般の部）

兵庫県姫路市 長谷川 餅夫

※該当の無い賞については省略しております。
問合せ先 生涯学習課 ☎342000

佳作
この先の未来
こんなにかがやいた未来がくると思うと
心に花が咲いたように
楽しみで仕方ない

優秀賞

朝日中学校 二年 渡邊 心咲

奨励賞

朝日中学校 二年 吉田 理人

佳作

越前中学校 三年 森川 亜莉碧
朝日中学校 二年 高木 蘭
朝日中学校 一年 高野 真菜美

詩部門（高校生の部）

奨励賞

伊丹北高等学校 二年 三宅 由衣花

佳作

北海道旭川東高等学校 三年 菅原 幸倫
福井商業高等学校 一年 山本 穂乃花

詩部門（一般の部）

大賞

福井県越前町 山岸 理佑

「光のくちぶえ」

水仙が咲くころ、母はいつも歌を口ずさんでいた。
祖母から教わったという、海鳴りのような小さな歌。
崖の上の畑で風に吹かれながら、黙って水仙を束ねる母の背中。
その手のひらで、白と黄色の花が朝の光を吸い、ひかり出す。

海が荒れる冬には、遠くに波の花が咲いた。あの白さは、花というより叫び声のようにも聞こえ、ときに懐かしいささやきにもなった。港に灯がともるころ、茹で上がった越前がには、湯気の中で赤く燃えていた。箸をあてると、ほろりと崩れる熱い身。指先に伝わる確かな命の熱さ。

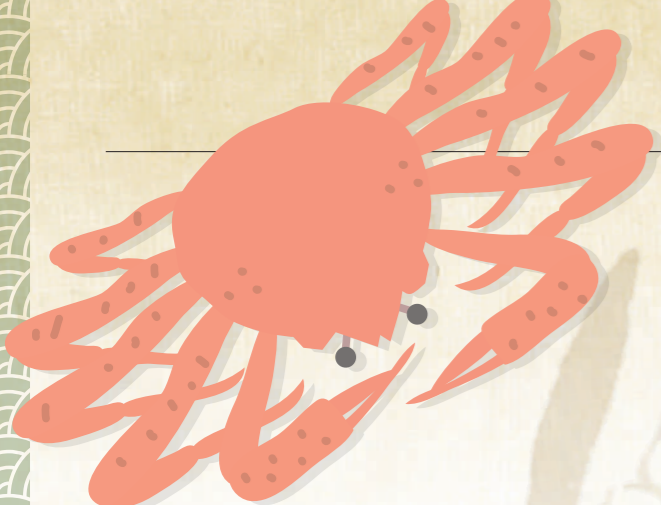

▲受賞式典の様子

まちの話題をお届けします！

1月30日から3日間、みやま市の児童14人が越前町を訪れ、昨春秋に交流した町内の児童たちとの再会を喜び合いました。今回の交流事業では、越前がにミュージアムでのクイズラリーで越前がについて楽しく学んだほか、織田文化歴史館では両市町をつなぐ「幸若舞」を学習しました。生涯学習センター糸生分館では、恵方巻や福井ならではの水ようかん作りにも挑戦したほか、大雪の中での雪遊びでは、雪に飛び込むなど大はしゃぎし、元気な歓声が上がっていました。また、オタイコ・ヒルズでの合同宿泊を通じて寝食を共にした時間は、両市町の児童にとってかけがえのない思い出となりました。



▲3日間の交流で友好を深めた両市町の児童のみなさん

みやま市と越前町の児童が交流しました

1月14日、水仙ランドで越前水仙送式を執り行いました。この式典は、東京や中京・関西方面の旅行会社や報道機関など124社に越前水仙を発送し、越前水仙をPRしようと毎年実施しているものです。今年の越前水仙は、夏場の記録的な猛暑、少雨などの影響もありましたが、その後は順調に生育し、訪れたみなさんにも冬の風物詩を楽しんでいただくことができました。発送式では、高田町長・福井県農業協同組合丹尾理事・越前町すいせん部会滝本会長が、水仙の箱詰めを行いました。



▲水仙を箱詰めしている様子

水仙発送式を執り行いました

令和8年度から子育て世帯を社会全体で応援する「子ども・子育て支援金制度」が始まります。子ども・子育て支援金は、医療保険料（税）とあわせてご負担いただくもので、全世代と企業から拠出いただき、児童手当の拡充や妊婦のための支援給付などに充てられます。本町の国民健康保険税は、昨年12月に町長から国民健康保険事業の運営に関する協議会長へ税率等の改定について諮問し、同協議会において、審議を行ってききました。審議の結果、令和8年度は国保加入者の税負担増とならないような税率等の改定となるよう2月12日に同協議会

国民健康保険税率等について答申

町内の人口減少と働き手不足の解決を目指す、2月11日から4日間、第2回「ふくく就活魅力ツアー」を実施しました。全国から集まった9人の外国人留学生が、企業訪問や留学生向け合同説明会に参加し、地域の産業への理解を深めました。最終日には、町内の観光名所巡りやオタイコ・ヒルズでの太鼓演奏を体験し、地域の文化にも触れました。事後アンケートでは「福井県内で就職したい」という声も上がり、今後の事業継続に期待が高まる結果となりました。※本事業は宝くじの助成金を活用して実施されました。

第2回「ふくく就活魅力ツアー」を実施しました



▲太鼓体験の様子



▲佐々木会長と高松会長代理からの答申

この答申を受け、町は議会3月定例会へ国民健康保険税率の改正案を提出し、審議されます。



こども家庭庁公式note ▶

萩野小学校 — 思い出絆を ありがとう —

萩野小学校 閉校 地域に育まれた小学校に幕

萩野小学校は、1887年明治20年の創立以来、これまでに2348人もの卒業生を送り出しました。緑豊かな田園に囲まれた自然の中で地域と連携して、体育大会を開催してきました。また、20年以上にわたり「ふるさと太鼓」の活動にも力を注いでおり、保護者や地域のみなさんの前で毎年、堂々とした演奏を披露してきました。子どもたちは地域から温かい支援を受けながら、のびのびと成長してきました。



▲昭和52年度 体育大会



▲昭和62年度 創立百周年記念学習発表会



▲令和5年度 ふるさと太鼓発表会



▲令和7年度 体育大会記念写真

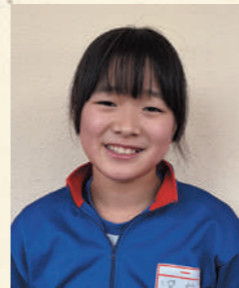

夕向 絢菜(6年)

萩野小学校で特に心に残った思い出は、萩野体育大会と萩野フェスティバルです。萩野体育大会は地域の人や家族と全力で楽しめるようになっていきました。最後の萩野体育大会では、『じゃんけんボーリング』や『栄光の架橋』などの昔ながらの競技を復活させました。仲間と協力をしたことで、思い出に残る体育大会となりました。地域のみなさんや保育園児を招いた萩野フェスティバルでは、自分たちで考えて射的やボーリング、迷路などを企画しました。みんなが楽しんで巡っていたのを今でも覚えています。

萩野小学校が閉校するのは寂しいですが、後輩たちが織田小学校でさらに成長し、活躍してくれるよう応援しています。

Thank you Elementary School

閉校式を行います

保護者・卒業生・地域のみなさん、ぜひご参加ください

閉校式
日時 3月22日(日)
午前10時～
会場 萩野小学校体育館

閉校イベント
時間 午前11時～
・児童による発表
・地域の人と児童の共同発表
など

※お越しの際は、スリッパなど内履きをお持ちください。

問合せ先 教育政策推進室 ☎34-8705



▲詳しくはこちら

町からのお知らせ

物価高騰対応重点支援地方創生臨時交付金

国は、エネルギー・食料品価格等の物価高騰の影響を受けた生活者や事業者の支援を通じた地方創生を図るため、デフレ完全脱却のための総合対策として、地方公共団体が地域の实情に応じてきめ細やかに必要な事業を実施できるよう、令和5年11月に「物価高騰対応重点支援地方創生臨時交付金」を創設しました。重点支援交付金では、「低所得世帯支援枠及び不足額給付分の給付金・定額減税一体支援枠」「推奨事業メニュー」により支援を行っています。

重点支援交付金の拡充による推奨事業メニュー

(令和7年12月16日 国の補正予算成立)

物価高騰の影響を受けた町民のみなさんに対して、町が実施する事業は以下のとおりです。

第1弾 上水道基本料金減免事業

水道料金(上水道)の基本料金を2ヶ月間免除しました。

- 対象** 上水道に加入している世帯
- 対象期間** 令和7年12月使用分(2月2日納入期限分)
令和8年1月使用分(3月2日納入期限分)
- 免除内容** 上水道の基本料金(一般家庭の場合)
月額1,430円×2ヶ月分
※上水道の基本料金を超える使用料(従量料金)と下水道使用料は、通常通りの請求となっています。

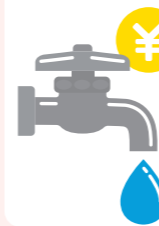

第2弾 えちぜん町商品券発行事業

1人12,000円分の商品券を配布します

町民のみなさんに、町内取扱店舗で使える商品券を配布します。

- 対象** 令和8年4月1日に町内に住民登録のある人
- 金額** 12,000円/人(1,000円×12枚)
- 配布時期** 令和8年5月中
※5月中旬から順次郵送予定。
- 配布方法** 世帯主宛てに世帯員分を郵送
- 使用期間** 令和8年6月1日～
令和8年11月30日
- 取扱店舗** 商品券の取扱店舗一覧は、商品券発送時に同封しますので、ご確認ください。



物価高対応子育て応援手当

物価高の影響が長期化する中で子育て世帯に対し、物価高子育て応援手当を支給しています。

- 支給対象児童** ①令和7年9月分の児童手当支給対象児童(令和7年9月に生まれた児童を含む)
②令和7年10月1日～令和8年3月31日に生まれた児童
- 支給対象者** 上記①の児童手当受給者
上記②の児童の認定請求者
- 支給額** 対象児童1人につき20,000円(1回限り)
- 支給時期** 振込日 令和8年2月27日(2月27日以降も順次振り込みます。)
- 申請手続き** 原則申請は不要(ただし、申請書の提出が必要な人もいます)
- 申請が必要な人** 公務員
令和8年1月以降に生まれた児童の保護者
※申請書の提出が必要な人の詳細は、町ホームページでご確認ください。



▲町ホームページ

国民健康保険の資格取得・喪失の手続きについて

就職や退職などにより、加入している健康保険が切り替わる場合があります。加入、脱退の手続きを忘れずに行きましょう。手続きが遅れると、医療費が全額自己負担になったり、保険税を二重に支払う

届出が必要なとき	持参するもの
社会保険に加入したとき ※国民健康保険を喪失する届出が必要ですが、社会保険に加入したとき ※退職後、任意継続保険に加入しない場合や家族の健康保険の扶養に入らない場合	・加入した保険の資格情報が確認できるもの(資格確認書または資格情報のお知らせなど) ・国民健康保険資格確認書(お持ちの場合のみ) ・マイナンバーカード
健康保険喪失連絡票または離職票など ・マイナンバーカード	

こととなりますのでご注意ください。切り替わった日から14日以内に健康保険課または各住民サービス室に届出をお願いします。
問合せ先 健康保険課 ☎34-8710

公立保育所の運営について

町内の公立保育所のうち、指定管理者が管理運営するあさひ保育所の指定管理期間が3月に満了することに伴い、4月より現指定管理者の社会福祉法人どうぶつが設置する私立認定こども園として運営を開始することになりました。約10年間の保育所運営の経験を活かし、これまで通り、保育サービスの向上や保育環境の整備を進めていくよう支援してまいります。

問合せ先 子ども未来課 ☎34-8725



転届はマイナポータルから

マイナンバーカードを持っている人は、町外(国外を除く)に引越しをする場合に、マイナポータルを通じてオンラインで転届を提出できます。このサービスを利用すれば、役場への来庁が原則不要になります。また、マイナンバーカードを持っている人と同一世帯員で、一緒に引越しをする人の手続きもできます。ただし、町の各種制度(お子さんや福祉に関する制度、健康保険、介護保険、小中学校、上下水道、町営住宅等)を利用している場合は、必要な手続きがないか事前に確認してください。

マイナポータルで転届を提出した場合でも、必ず引越し先の市区町村の窓口で転入の手続きが必要です(転入届はオンラインでの手続きができません)。転入手続きが遅れると、マイナンバーカードが失効する場合がありますので、ご注意ください。



▲デジタル庁「引越し手続オンラインサービス」



▲マイナポータル「引越し手続について」

問合せ先 住民環境課 ☎34-8708

3月は「ひとり親家庭等習い事支援事業」の申請月です

ひとり親家庭などの子どもの育ちを支援するために、習い事の費用の一部を助成しています。11月～3月に支払った分は、3月中に申請が必要です。ご注意ください。

申請期限 3月31日(火)
※詳しくは町ホームページをご確認ください。



▲町ホームページ

問合せ先 子ども未来課 ☎34-8725

対象世帯	<ul style="list-style-type: none"> 児童扶養手当受給者 ひとり親家庭等医療費助成受給者(扶養義務者が所得制限を超えている場合は対象外) 住民税非課税世帯
対象児童	小学校4～6年生の児童
補助額	<ul style="list-style-type: none"> 児童扶養手当 全部支給相当世帯 上限5万円
	<ul style="list-style-type: none"> 児童扶養手当 一部支給相当世帯 上限2万5千円 住民税非課税世帯

路線バス事業者からのお知らせ
(京福バス「西田中宿堂線」運行終了)

平日往復一便を運行していた京福バス「西田中宿堂線(天王→福井駅)」は、今年度末をもって運行を終了します。
対象路線
「西田中宿堂線(天王→福井駅)」
天王発 6時38分 ↓ 福井駅着 7時29分
福井駅発 17時55分 ↓ 天王着 18時53分
廃止日 3月31日(火)

※日中は、引き続き予約制の乗合タクシー「ほやほや号(西田中ルート)」をご利用ください。福井駅方面へは、福鉄バス「鯖浦線」から福井鉄道「福武線」あるいはハピラインへの乗継ぎで移動できます。
問合せ先
企画振興課 ☎34-8702
京福バス(株) ☎0776-57-7700

福祉タクシー乗車券の交付について
(交付対象者・交付枚数を拡充します)

重度の障がいのある人に福祉タクシー乗車券を交付し、利用時の初乗り運賃を助成しています。令和8年度からは、人工透析の必要がある人を対象に加え、利用者一人あたりの年間交付枚数限度を24枚から48枚に増やします。
希望者は、障がい生活課または各住民サービス室で申請してください。
対象者

障がい生活課
障がい生活課 34-8723
障がい生活課
障がい生活課

障がい生活課
障がい生活課
障がい生活課
障がい生活課

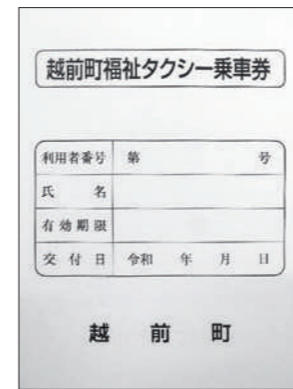

▲福祉タクシー乗車券

年間48枚を限度とし、年度途中で申請した場合は、月割りした枚数。(1ヶ月あたり4枚)
※4月末までに申請された場合は、24枚を窓口交付し、残りの24枚は、後日郵送します。
申請に持参するもの
障がい生活課
問合せ先
障がい生活課 ☎34-8723

軽自動車などの廃車手続きは3月31日まで

軽自動車税は、毎年4月1日に軽自動車などを所有、使用している人に課税されます。他人に譲ったりした場合でも、3月31日までに廃車や名義変更の手続きをしていない場合は、車両登録上の持ち主に引き続き課税されます。
詳しい手続きについては、次の機関にお問い合わせください。また、販売店などに手続きを依頼する場合には、手続き完了日をご確認ください。

手続きができる機関
税務課、各住民サービス室
対象：原動機付自転車(125ccまで)
農耕用車両、小型特殊車両
ミニカー
国土交通省中部運輸局福井運輸支局
☎050-5540-2057
対象：二輪車
(125ccから250ccまで)
小型三輪自動車(250cc超)
軽自動車検査協会福井事務所
☎050-3816-1774
対象：軽自動車(三輪、四輪)
問合せ先 税務課 ☎34-8709

通学支援補助金の申請はお済みですか？

令和7年度分の受付は、3月31日(火)までです。手続きがまだの人はお早めに申請をお願いします。
対象者

町内に在住し、バスまたは電車の定期券を購入した18歳以下の高校生の保護者
町外から丹生高校に通うために定期券を購入した生徒の保護者
申請に必要なもの
印鑑、購入した定期券の内容控の写し、学生証の写し、振込口座通帳の写し
申請場所
企画振興課、宮崎・越前・織田住民サービス室

問合せ先
企画振興課 ☎34-8702

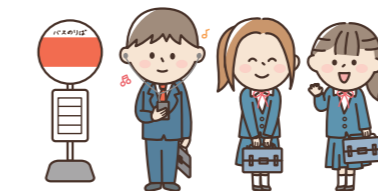

キキクル(気象庁運営)
気象情報が確認できます。

交通災害共済に加入しましょう

令和8年度交通災害共済の加入を受けています。交通災害共済は、交通事故に遭った場合に見舞金が支払われる公的制度です。もしもの時に備え、ぜひご加入ください。

申込資格
申込時に町内に住民登録がある人
共済期間
令和8年4月1日～令和9年3月31日
※途中加入の場合は掛金納入の翌日から
共済掛金 1人年額500円
見舞金請求期間
事故に遭った日から2年以内

加入方法
3月上旬に加入申込書(ハガキ)が各世帯に郵送されますので、必要事項を記入し掛金を添えて左記へ申し込みください。
会計課または防災安全課
・宮崎・越前・織田住民サービス室
・県内の福井銀行
問合せ先
防災安全課 ☎34-8721



▲詳しくはこちら

農作業標準料金のお知らせ

令和8年度の町の農作業(稲作)標準料金は、次の表のとおりです。料金は農作業受委託契約を結ぶ際の目安で、料金を参考に地形や圃場条件などを踏まえて当事者同士の話し合いにより決定してください。

なお、農作業(稲作)標準料金は毎年見直すこととしています。
問合せ先
農林水産課 ☎34-8704

単位:円/10a

作業区分	標準料金	適用
耕うん	15,700	耕起1回代かき2回
田植	9,200	苗代、肥料代は含まない。
収穫	16,900	生産物の運搬費は含まない。

圃場条件	標準料金加算の目安
おおむね30a以上	標準料金適用
おおむね30a未満	標準料金に5～10%加算
おおむね20a未満	標準料金に10～20%加算
おおむね10a未満	標準料金に20～30%加算

※標準料金に消費税は含まれておりません。

民生委員はあなたの地区の相談役です

民生委員児童委員の声

昨年(2025年)は、民生委員・児童委員の改選の年でした。12月1日より、新しい体制で活動を開始しました。これまでの3年間、地域福祉、健全な地域づくりのために粉骨砕身、活動してきた委員たちの声をお届けします。



民生委員をさせて頂いて、本当に良かったと思います。感謝です。地域のみなさんと知り合いになり、私の財産となりました。



訪問して『ありがとう』と言われたとき、やりがいを感じました。住み慣れた家で長く生活できるよう、支援を続けます。



給食サービス



登下校見守りや、給食サービス配りで、交流できて楽しかった。

民生委員児童委員には守秘義務があり、相談した人の秘密は守られますので、お気軽にご相談ください。

問合せ先 障がい生活課 ☎34-8723

福井県河川・砂防総合情報(県運営)
河川水位や雨量、河川カメラなどが確認できます。





消防署からのお知らせ

Information from fire department

令和8年 春の火災予防運動週間

3月20日(金)～26日(木)は春の火災予防運動週間です

3月は空気が乾燥し火災が発生しやすい時期です。たばこやコンロ、ストーブなどの身近な火の不注意が火災につながる恐れがあります。外出前や就寝前には、火の元が確実に消えているかを確認しましょう。また、野焼きや家庭のごみを焼却する行為は、原則として禁止されています。火の取扱いには十分注意し、火災のないまちづくりにご協力ください。

一般住宅防火診断の実施について

春の火災予防運動週間に合わせて、町内の一部地域で、消防職員が訪問し「防火診断・住宅防火に関するチラシ」の配布や、火災予防に関するアドバイス・火気の取扱いなどの注意喚起をさせていただきます。また、住宅用火災警報器の設置状況や点検の実施状況、感震ブレーカーの設置状況を確認させていただきます。みなさんのご理解、ご協力の程よろしくお願いたします。

住宅用火災警報器の作動確認の方法

あれっ？音が鳴らない… 次のことを確認しましょう！

- 電池はきちんとセットされていますか？
- 住宅用火災警報器の使用期限が過ぎていませんか？ (本体の使用期限は10年が目安です)

ボタンを押す / ひもを引く

ピーピー 火事です

感震ブレーカーは、地震を感知すると自動的にブレーカーを落として電気を止めます。

林野火災警報などの運用を開始します

乾燥や強風などにより林野火災が発生しやすい気象条件となった際に「林野火災警報・注意報」を発令し、住民のみなさんに注意を呼びかけます。
※発令された際は、指定を受ける区域について、次の点が制限されます。
※林野火災警報等の詳細、指定を受ける区域など詳しい内容は鯖江・丹生消防組合ホームページをご覧ください。

警報・注意報発令中は火の取り扱いが制限されます

注意報：努力義務

警報：義務

制限される火の取り扱い(例)

- たき火
- 屋外での喫煙
- 煙火(花火など)
- 山林での火入れ

鯖江・丹生消防組合公式 SNS

QR codes for X, Instagram, Facebook, YouTube

越前消防団 団員募集中

消防団に入って、越前町を守ってみませんか？

問合せ先 鯖江・丹生消防組合消防署 丹生分署 ☎36-0119 朝日分遣所 ☎34-0119 越前分遣所 ☎37-0119 <http://www.fd-sabaenyu.jp/>

令和7年度 入札結果一覧 1月14日～2月11日

入札日	工事等名	地係	請負金額(円)	請負業者名	主管課
1月29日	令和7年度 レストハウス越前岬解体工事	梨子ヶ平	30,800,000	(株)大生	監理課
1月29日	令和7年度 道の駅越前空調用冷却塔更新工事	厨	12,320,000	(株)大生	商工観光課
1月29日	令和7年度 越前町生涯学習センター糸生分館外灯改修工事	小倉	1,980,000	越前電気(株)	生涯学習課
1月15日	令和7年度 越前地域福祉センター空調ファンコイル更新工事	梅浦	1,958,000	岬建設(株)	介護福祉課

手話で話してみよう

第39回

日常生活で使える簡単な手話を覚えて、手話で会話してみましょう！

今回は「コンビニ(コンビニエンスストア)」「公園」「水族館」を手話で表現してみたいと思います。

コンビニ



24時間の営業時間を示す表現

右手の数詞「4」と左手の数詞「2」を並べ、両手で垂直に円を描く

公園



左手人差し指を斜め上に向けて置き、



左手を残し、右手5指を折り曲げて指を下に向け、軽く下ろす

水族館



魚が群れをなして泳いでいる建物の表現

両手を上下に置き、指を振り動かしながら左右方向へ進め



両手で四角い建物の形を描く

問合せ先 障がい生活課 ☎34-8723



「つるかめ教室」とは

つるかめ教室は、各地区集落センター単位で介護サポーターさんが中心となり行われている教室と、町内5ヶ所(保健センターなど)で在宅介護支援センターの相談員が行う教室があります。
今回は小倉区公民館で毎週行っている、つるかめ教室を紹介します。



小倉のつるかめ教室は、毎週木曜日に、介護サポーターさんを中心として、つるかめ体操・リンパ体操など、TVで取り上げられた新しい体操も取り入れて行われています。

9月には認知症サポーター養成講座も受講され知識も深められました。メンバーさん同士大変仲が良く、この日も笑顔があふれ、和気あいあいとした雰囲気でした。

小倉つるかめサポーターさんから一言

「みんなが仲良く健康で!!」をモットーに、1人1人の声を大切に新しいことにもどんどんチャレンジしています。お神輿わっしょい!!



問合せ先 地域包括支援センター丹生 ☎34-8000 地域包括支援センター ☎34-8729 在宅介護支援センターさざんかホール ☎34-1440



町からのお知らせ

越前町空き家マッチングツアーを行います
 越前地区にある空き家を見学し、移住を希望する人・空き家を探している人と町とご縁を繋ぐ「空き家マッチングツアー」を行います。
 当日は、地元在住のメンバーと越前地区にある空き家5、6軒をバスで巡り、内見しながらメンバーから越前地区での暮らしや魅力についてお伝えさせていただきます。

空き家をお探しの人、移住を考えているお知り合いがいる人、ぜひお誘い合わせの上ご参加ください。
問合せ先
 越前地域コミュニティ運営委員会
 ☎37-7711



日時 4月26日(日)
 午前10時～午後3時
集合場所 越前コミュニティセンター
参加費 無料
 ※昼食が必要な人は別途一千元(当日徴収)
定員 20人程度
 ※電話またはQRコードからお申し込みください。

観光ボランティアガイドイベント

道の駅越前たけふで丹南地区の観光ボランティアガイドが発表会を行います。
 ガイドに興味のある人、お勧めの観光スポットが知りたい人は必見です。
期日 3月7日(出)
時間 午前10時15分～11時25分
会場 道の駅越前たけふ別館
問合せ先
 福井県観光ボランティアガイド連絡協議会
 ☎0776-23-3677



越前かたりべの会について
 越前町の観光ボランティアガイドグループ「越前かたりべの会」は町を盛り上げる仲間を募っています。ぜひご応募ください。
問合せ先
 商工観光課 ☎34-8720

図書館だより

春の新生活に向けて

春は、入学・入社・退職など新しい生活を迎える季節です。期待と不安を感じながら準備をしている人に向けておすすめの本がありますので、ぜひご利用ください。

- 『いちねんせいになったら大全』… 小学校教師ハチ / 著
- 『小学生になったら図鑑』… 長谷川康夫 / 監修
- 『中学校ってどんなところ?』… 升野 伸子 / 監修
- 『おしゃな通園・通学アイテム』… 朝日新聞出版 / 編著
- 『楽しくはじめるひとり暮らしのきほん』… 成美堂出版編集部 / 編
- 『はじめてのひとり暮らし安心ガイド』… 造事務所 / 編
- 『ひとり分やる気1%超ビギナーごはん』… ハマごはん / 著
- 『最低限これだけ!新社会人のマナーと常識』… 戸小台沙智 / 著
- 『実践!新社会人のキホン』… 内田 和俊 / 著
- 『新入社員、会議についていけません。』… 全日本ビジネス用語検討委員会 / 製作
- 『定年後にもう一度大学生になる』… 瀧本 哲哉 / 著
- 『定年後の仕事図鑑』… 坂本 貴志 / 著

蔵書点検などに伴う臨時休館のお知らせ

「蔵書点検」を行うため、下記のとおり休館します。利用者のみなさんにはご不便をかけますが、ご理解とご協力をお願いします。

越前分館: 3月3日(火)～6日(金)

宮崎分館: 3月10日(火)～13日(金)

※本の返却は、返却用ポストまたは開館している図書館のカウンターをお願いします。



問合せ先 町立図書館 ☎34-0395 越前分館 ☎37-7713
 宮崎分館 ☎32-7713 織田分館 ☎36-2288



生涯学習センターだより

今年度の講座はいかがでしたか?

令和7年度から、生涯学習センター系生分館での講座も新たに加わり、多くの方々にご参加いただきました。「また参加したい」、「今回は参加しなかったけれど興味を持った」講座はありましたか?生涯学習センター各館では、令和8年度も、子どもから大人まで幅広い世代の方々に楽しんでもらえるよう、さまざまな講座を企画しています。今後のご案内を、どうぞ楽しみにお待ちしております!



親子でチャレンジ!楽しくダンス♪



冬の寄せ植え講座



はじめてのスマホ・タブレット講座



親子料理教室



摘みたて薬草・野草(厄介もの!?)の攻略法



問合せ先
 越前町生涯学習センター ☎34-2000
 生涯学習センター系生分館 ☎34-5001
 宮崎コミュニティセンター ☎32-7712
 織田コミュニティセンター ☎36-7712
 越前コミュニティセンター ☎37-7712



第12回 有害ごみの捨て方について

家庭ごみの正しい分け方・出し方

こんにちは、住民環境課ごみ係です。
 今回は、スプレー缶・ライター、乾電池類、蛍光灯などの「有害ごみ」の捨て方についてお知らせします。

「有害ごみ」って?

スプレー缶やライター、乾電池類は、強い力が加わると人体に有害な液体が漏れ出てしまうことがあり、可燃性の液体が使われているため、発火して火災につながる恐れもあります。また、蛍光灯には水銀が使われており、間違った方法で処分すると水銀が飛散する可能性があります。
 そのため、これらのごみはきちんと分別して正しく処分する必要があります。

「スプレー缶・ライター」の出し方

- 中身を使い切ってから出してください。
 ※中身が残っているものは収集できません。
- スプレー缶に穴をあけずに出してください。
 ※鯖江クリーンセンターでは、スプレー缶の穴あけ専用の機械を導入しているので、穴をあける必要はありません。



「乾電池類」の出し方

- コイン電池・ボタン電池は、セロハンテープやビニールテープなどで絶縁してから出してください。
 ※自動車やバイクなどの鉛バッテリーは、専門業者に引き取ってもらうか、ごみ処理業者に個別に依頼する必要があります。
- リチウムイオン電池は専用の回収コンテナに出してください。

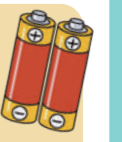

「蛍光灯」の出し方

- 蛍光灯が割れないように出してください。
 ※割れている蛍光灯は、「不燃ごみ」として出してください。
 また、LED 蛍光灯、白熱球、点灯管なども「不燃ごみ」として出してください。



そのほか、体温計や血圧計で、水銀を使用しているものも「有害ごみ」になりますので、ほかのごみと混ざらないように袋に入れて、表に「(製品名)」を書いて出してください。

問合せ先 住民環境課 ☎34-8708



越前陶芸村文化交流会館 イベント情報 問合せ先 越前陶芸村文化交流会館 ☎32-3200

第2回 ふくい「陶」ネットワーク 作品展

県内で作陶している窯元と活動費同支援者で構成しているふくい「陶」ネットワークが作品展を開きます。在籍している窯元のうち約70人の自身を表現する作品とメッセージで来場者を迎える、期間中の週末は、窯元が在籍し、作陶に掛ける想いなどを直接語りかけます。

期間 3月14日(土)～3月22日(日)
料金 入館無料

第16回 響きあう酒器展

越前焼の現代作家が丹精を込めて作り上げたこだわりの逸品「酒器」。日々の暮らしの中で、「和」の響きと共につろぎ溢れる時に寄り添う器の展示販売です。16回目の開催となる今年は、同じ六古窯のひとつ「備前焼」と共に薪窯から作り出される神秘的な焼締め作品を中心に酒器選びを楽しんでいただける空間でお待ちしております。

期間 3月29日(日)まで
料金 入館無料



越前焼の館 イベント情報 問合せ先 越前焼の館 ☎32-2199

伝統工芸士展

後期

伝統的工芸品の製造に従事する作り手のうち、1割ほどの限られた存在である伝統工芸士は、まさに職人中の職人です。越前焼の伝統工芸士は、現在12人いらっしゃいます。(名誉伝統工芸士を含む)
今回は前期と後期の2回にわけて開きます。それぞれに個性あふれる作品をどうぞお楽しみください。

期間 3月20日(金)～5月17日(日)
料金 観覧無料

参加窯元(後期)	
津村 猛	(鐵仙窯)
福島 宏治	(焰奏窯)
近藤 修康	(萌葉窯)
近藤 早苗	(萌葉窯)
日向 豊	(日向工房)



福井県陶芸館・古窯博物館 イベント情報 問合せ先 福井県陶芸館 ☎32-2174

塩越窯 白越不朝 陶展

作品作りに用いる粘土の制作から穴窯で焼成するための薪の準備まで全ての工程を自身で行う白越氏。さらに、窯に作品を詰めるのに3日間窯焚きに4日間、冷却に約1週間と完成までに長い時間を要します。丁寧に長い時間をかけるからこそできる白越氏の自信作をご覧ください。

食器・花瓶を中心に約150点を展示、販売致します。気に入ったものはその場で購入可能です。

期間 3月7日(土)～3月29日(日)
料金 観覧無料



クラゲ先生と作る 越前焼のクラゲ灯りとり

くにみクラゲ公民館の館長さんが福井県陶芸館にやってくる！クラゲの不思議な生態のお話を聞いた後は、クラゲ型の土台に穴をあけてふわふわやさしくお部屋を照らす「灯りとり」を作ります。こどもから大人まで夢になれるクラゲ時間を体験してみませんか？

期間 3月22日(日)
時間 午前9時30分～午後1時30分
所要時間 各回約2時間30分
会場 福井県陶芸館 陶芸教室
料金 2,800円
定員 各回20人 事前申込優先



福井県陶芸館・越前古窯博物館
☎32-2174
開館時間/9:00～17:00(最終入館は16:30)
休館日/月曜(祝日を除く)、祝日の翌日、年末年始



越前陶芸村文化交流会館
☎32-3200
開館時間/9:00～17:00(最終入館は16:30)
休館日/月曜(祝日を除く)、祝日の翌日、年末年始



越前焼の館 ☎32-2199
開館時間/平日10:00～16:00
土日祝9:00～17:00
休館日/年末年始のみ



プラントピア イースターイベント情報

3/14(土)▶4/13(日)

イースターリース作り

木の実やドライフラワーを使って、イースターリースを作ります！手作りの可愛いパーツがリースを彩ります。

材料費 2,200円
定員 20人(先着順となりますので、お電話でお申込みください)



親子で楽しむ クラフト作り

木の実を使って、春らしい壁掛けを作ります。

材料費 550円



押し花キーホルダー作り

プラントピアオリジナルの台紙に押し花をはって、キーホルダーを作ります。

材料費 330円



館内スタンプラリー

不思議の国のアリスをモチーフにした、親子で楽しめるスタンプラリーです。植物館内に設置されたスタンプを集めると、お菓子をプレゼント。さらに、クイズに全問正解した人は、くじ引きに挑戦でき、缶バッジが当たるかも!!



クラフト体験は、材料費とは別に入園料が必要になります。

開園時間 午前9時～午後5時(入園受付は午後4時まで) 入園料 大人310円 中高生200円 小学生100円
休園日 毎週火曜日(火曜日が祝日の場合はその翌日) 問合せ先 福井総合植物園プラントピア ☎34-1120

越前かに感謝祭2026

越前町より感謝をこめて「越前がに」でおもてなし

越前かに感謝祭 2026

開催日 2026年3月14(土)・15(日) 時間 9:00～15:00
会場 道の駅「越前」(福井県丹生郡越前町くりや71-315-1)

大感謝特別企画
かに感謝祭大抽選会
会場内で1,000円分のお買い物をすることで1枚の抽選券がもらえます。抽選券を3枚あつめると1回抽選に参加することが可能！抽選品にやきそばなどの豪華商品を当てよう！

越前がに&お魚感謝市
越前がにを中心に水がにや虹ズワイガニなど越前町で水揚げされるかニも美味しいお魚を地元産物店などが勢ぞろいし販売します！

グルメ屋台
かニ汁やかニ飯、タコ飯、海鮮揚げなど海鮮グルメを中心に販売！

遊び&体験
写真係バッチづくり、大漁旗作り体験コーナー、おもちゃ屋台

同時企画
越前がにミュージアム特別企画
水中コイン落としゲーム
水そうの中にコインを落とすとして、競争カニの中らに入れれば特典GET!

主催:越前かに感謝祭実行委員会
お問い合わせ:越前かに感謝祭実行委員会(越前町観光連盟内) TEL.0778-37-1234

3月14日(土)・15日(日)の2日間、道の駅越前で「越前かに感謝祭2026」を開きます。3月20日で漁が終わる越前がにや水がにを、お得に購入出来るイベントはこれが最後！
会場内でお買物をした人には、越前がにや特産品が当たる豪華大抽選会の抽選補助券を、1,000円ごとに1枚プレゼント。補助券を3枚集めて、是非抽選会にご参加ください。
また、越前がにミュージアム館内では、特別企画「水中コイン落としゲーム」(お子様限定)を行います。コインを水そう

の上から落とし、水中にあるカニの甲羅の中にコインが入れば景品ゲット♪冬の味覚の王者「越前がに」を楽しめるシーズン最後のイベントへ、是非お越しください。
会期 3月14日(土)・15日(日)
会場 午前9時～午後3時
道の駅越前にぎわい広場
問合せ先 越前かに感謝祭実行委員会
(越前町観光連盟内)
☎37-1234

妊娠中の人へ 4月1日から
RSウイルス母子免疫ワクチンの
定期予防接種が始まります

こども家庭センター
だより

RSウイルス感染症とは

RSウイルス感染症は、RSウイルスによって引き起こされる急性の呼吸器感染症です。年齢を問わず何度も感染を繰り返します。初回感染時には、より重症化しやすいといわれており、特に生後6ヶ月以内に感染した場合は、細気管支炎や肺炎など重症化することがあります。生後1歳までに50%以上が、2歳までにほぼ100%の乳幼児が少なくとも1度は感染するとされています。(厚生労働省HPより)

●症状

鼻水、咳、発熱などの軽い風邪の様な症状が数日続き、場合によっては、気管支炎や肺炎などの重い症状が見られることがあります。多くは軽症で、症状が数日続いた後に軽快しますが、低出生体重児、初めて感染する乳幼児(特に生後6ヶ月以内)、心疾患や肺疾患、免疫不全のある人は重症化のリスクが高いといわれています。

接種対象者 令和8年4月1日以降の接種日時時点で、町内に住民票がある人のうち、妊娠28週0日から36週6日の妊婦

接種回数 妊娠ごとに1回接種

接種費用 無料
(令和8年3月31日以前に接種した人は定期接種の対象外のため全額自己負担です)

ワクチンの効果

妊娠中にワクチンを接種することで、お母さんの体内で作られた抗体が赤ちゃんに移行し、乳児のRSウイルスを原因とする感染症を予防します。



対象の妊婦さんには3月中に4月から使用できる予防接種の予診票を発送します。

問合せ先 こども家庭センター ☎34-8821

こころとからだのカレンダー

◆休日当番医 (午前9時～午後5時)

3月1日(日)	藤田医院	☎34-0044
3月8日(日)	両林医院	☎37-0005
3月15日(日)	織田病院	☎36-1000
3月20日(金祝)	織田病院	☎36-1000
3月22日(日)	伊部病院	☎34-0220
3月29日(日)	織田病院	☎36-1000

※事前に医療機関へ電話連絡のうえ、受診してください。

♥1歳6か月児健診

3月4日(水)	午後1時15分～4時15分	織田コミュニティセンター
---------	---------------	--------------

♥2歳児歯科健診

3月11日(水)	午後1時30分～4時30分	織田コミュニティセンター
----------	---------------	--------------

♥育児教室 (予約制)

3月19日(日)	午前9時30分～正午	織田コミュニティセンター
3月26日(日)	午前9時30分～正午	織田コミュニティセンター

◆心をいやす相談会 (予約制)

3月9日(月)	午後1時30分～4時	越前町役場
---------	------------	-------

※電話相談になる場合があります。

◆無料法律相談会

3月24日(火)	午後1時～4時	宮崎コミュニティセンター
----------	---------	--------------

◆介護者のための『ほっとかふえ』講座 (要予約)

3月25日(水)	午後1時30分～3時	織田コミュニティセンター
----------	------------	--------------

◆子育てサロン

毎週水曜日	午前9時30分～11時30分	社会福祉センター
-------	----------------	----------

◆わいわい広場 (子育てサロンのお部屋開放)

毎週水曜日	子育てサロンの後 午後2時まで	社会福祉センター
第1～4土曜日・祝日	午前9時30分～午後2時	社会福祉センター

問合せ先 ◆健康保険課 ☎34-8710
♥こども家庭センター ☎34-8821
◆越前町社会福祉協議会 ☎34-2388

第120回

こちら健康増進係

Health Promotion engagement
みなさんの健康づくりを応援します!

3月は自殺対策強化月間です

こころの健康度チェック

最近(ここ2週間)のあなたの状態で当てはまるものにチェックをしましょう。

- | | |
|--|--|
| <input type="checkbox"/> ①毎日の生活に充実感がない。 | <input type="checkbox"/> ⑥よく眠れないことや、眠りすぎる
ことがある。 |
| <input type="checkbox"/> ②これまで楽しんでやれていたことが、
楽しめなくなった。 | <input type="checkbox"/> ⑦死について何度も考えることがある。 |
| <input type="checkbox"/> ③以前は楽にできていたことが、今では
おっくうに感じられる。 | <input type="checkbox"/> ⑧気分がひどく落ち込んで、自殺に
ついて考えることがある。 |
| <input type="checkbox"/> ④自分は役に立つ人間だと思えない。 | <input type="checkbox"/> ⑨最近(ここ2週間)ひどく困ったこと
やつらいつと思ったことがある。 |
| <input type="checkbox"/> ⑤ひどく疲れを感じる。 | |

チェック
項目が
した

- ①～⑤で2つ以上
- ⑤～⑥で1つ以上
- ⑦～⑧で1つ以上
- ⑨に該当

いずれかに該当する場合、「心の健康」に対する注意が必要です。一人で悩まず、専門の相談窓口にご相談しましょう。

(参考) 福井県、福井県医師会作成【心の健康度自己評価表】

「つらい気持ち」を抱えているあなたへ

悩みや不安を相談できる身近な相手がなくても、あなたの思いを受け止めてくれる人がいます。ひとりで抱えこまずに、下記の相談会や電話、SNS を利用してみてください。

心をいやす相談会

- 毎月1回 ●1人45分
- 要予約 ●無料
- 公認心理師による相談

※3月の相談日はこころとからだのカレンダーをご覧ください。

問合せ先 健康保険課 ☎34-8710

心の健康相談

- 毎月第1・3木曜日
午後1時30分～4時30分
- 1人50分 ●要予約 ●無料
- 精神科医師・保健師による相談

問合せ先 丹南健康福祉センター
☎51-0034

悩みごと総合相談会

- 3月15日(日)
午前9時30分～午後0時30分
南越合同庁舎(越前市上太田町41-5)
- 1回につき50分 ●要予約 ●無料
- 精神科医師・公認心理師・弁護士・依存症
相談員・女性相談支援員保健師による相談

問合せ先 丹南健康福祉センター
☎22-4135

電話やSNSでの
相談窓口はこちらから

まもろうよこころ

<https://www.mhlw.go.jp/mamorouyokokoro/>



問合せ先 健康保険課 ☎34-8710



学芸員 H
E子

越前町の指定文化財を訪ねよう 145

— 古代越前の須恵器生産について② —

学H こんにちは。今回は前回の続きを話していきたいと思います。前回は日本に須恵器が伝来した時代と福井県での須恵器生産を開始した時期について説明しました。覚えていらっしゃいますか？

E子 須恵器は古墳時代中頃に朝鮮半島から日本に伝来したのですよね。そして福井県での須恵器生産が開始したのは六世紀頃からでしたよね。

学H その通りです。福井県内では五世紀頃から須恵器が登場しますが、これらは大阪泉北丘陵の陶器産のものであり、県内での生産は六世紀初め頃と考えられています。そして天武・持統朝の七世紀後半になると須恵器の操業が急増します。これは福井県だけでなく北陸全体に見られる共通の事象であり、土器需給システム整備の結果としてとらえられています。福井県内の窯跡の状況を見ると、古墳時代の従来の勢力と異なる場所に操業していることが多いことから、律令期の勢力への転換、須恵器生産を主導した主体が交代したことが指摘されています。律令制下の土器生産は、古墳時代とは異なる新たな勢力が介在し須恵器を量産する体制が構築されました。こうした流れの中で丹生窯跡は操業を開始します。

E子 質問です。丹生窯跡は丹生郡にある窯跡という認識でいいのですか？

学H 実は丹生郡には窯跡群が二つあります。一つは丹生郡東部、越前国府の周辺に分布する越前市武生南部窯跡群です。もう一つが丹生郡西部、越前町丹生窯跡群となります。そして丹生窯跡群は丹生山地の各丘陵に六一基以上の須恵器窯が操業された県内最大規模の大窯業地帯です。

E子 丹生窯跡群ってそんなにすごいところだったのですか？

学H その通りです。丹生窯跡群は重要な場所です。丹生窯跡群は、八世紀にはいると織田地区鎌坂支群の小柏一・二号が須恵器生産を開始します。本窯は越前町内で最も古い時期の操業となります。

E子 小柏窯跡は確か瓦を生産していませんでしたか？

学H 瓦も生産していました。小柏窯跡では瓦のほかには鴟尾などの寺院関係遺物、食膳具や貯蔵具などのバラエティーに富む器種組成を持っています。丹生窯跡群の操業の契機となりました。全国的な傾向で見ると須恵器窯は八世紀前半を頂点として後半以降減少する地域が多くなります。

E子 でも越前では違うのですよね。

学H それについては次回説明したいと思います。

【引用・参考文献】
『越前町織田史(古代・中世編)』越前町教育委員会 二〇〇六

なかよしひろば (施設開放)

施設名	実施日	電話番号
朝日西保育所 ★	園開放なし	34-5602
朝日南保育所 ★	園開放なし	34-1614
あさひ保育所	3月4日(水)	34-0081
認定こども園あさがお保育園	園開放なし	34-1110
宮崎中央保育所 ★	園開放なし	32-2067
陶の谷保育園 ★	平日午前中随時開放	32-3014
認定こども園西徳寺保育園 ★	3月5日(木)・12日(木)	37-1354
四ヶ浦こども園 ★	平日随時開放	37-0305
織田こども園 ★	平日午前中随時開放	36-0160
はぎのこども園 ★	平日午前中随時開放	36-0396
認定こども園たいら保育園 ★	平日午前中随時開放	36-0251

※★の施設を利用される場合は、お電話で事前にご連絡ください。

人口と世帯
(2月1日現在)
※住民基本台帳より

人口 19,423 人
(前月から23人の減)
男 9,479 人
女 9,944 人
世帯数 7,266 戸

(外国人の人口と世帯数を含んでいます)



新しい家族です (敬称略、2月15日現在)

- 東内郡 磯端 柁冴 (健斗、男)
- 西田中 川上 莉瑚 (光希、女)
- 西田中 國廣 宙 (鯛介、男)



おくやみ (2月15日現在)

- 佐々生 青山 清治さん 91歳
- 気比庄 織田なみ江さん 99歳
- 栃川 西岡ひでのさん 88歳
- 小倉 野村 學さん 76歳
- 小倉 松林 昇治さん 72歳
- 上系生 渡辺 恵さん 88歳
- 上系生 渡邊 一郎さん 89歳
- 小倉原 島田 弥生さん 62歳
- 小倉原 山内 藤松さん 99歳
- 江波 小山百合子さん 83歳
- 八田 齋藤 サタさん 93歳
- 梅浦 岡崎 捷夫さん 78歳
- 梅浦 奥村 菊野さん 98歳
- 小樟 川上 隆三さん 95歳
- 小樟 山下 一子さん 77歳
- 道口 仲瀬 浩二さん 85歳
- 厨 揚原ミヤ子さん 93歳
- 厨 土田 聖文さん 72歳
- 茂原 下内 信治さん 89歳
- 高佐 菱谷サト子さん 95歳
- 高橋 富田 照子さん 88歳
- 杉の花 鈴木 文夫さん 79歳
- 市場 河上 信男さん 76歳
- 平等 上坂かずゑさん 91歳
- 中 水島 絹代さん 76歳
- 下山中 中西 和子さん 82歳
- 山田 佐々木利子さん 95歳

表紙の写真

1月17日と18日、道の駅「越前」で「越前町水仙・カニフェア」が開かれました。今月号の表紙は、水仙娘の伝統衣装「かすり」を着て、越前水仙イメージキャラクターの白岸スイちゃんと2ショットを撮る女の子の一枚。このイベントは越前の冬の風物詩の「越前水仙」と「越前がに」が両方楽しめるイベントで、多くの来場者で賑わいました。各コーナーとても人気でしたが、中でも1日2回、水仙娘手渡しによる越前水仙の無料配布は特に人気で配布開始30分前から長蛇の列ができて、開始5分ほどで配布終了してしまっていました。

編集後記

今年の越前水仙はシーズンを通して状態が良く、1月の寒波に負けることなく2月末まで見事な花を咲かせていました。私も故郷の水仙畑へ手伝いに行き、大好きな香りに包まれながら作業をする中で、改めてその魅力を再確認しました。令和3年に「一國の重要な文化的景観」に選定された越前海岸ですが、現場では獣害や担い手不足により、景観の維持が年々難しくなっています。「この景色を次世代へ、そして訪れるすべての人へ残したい。」水仙の香りに癒されながらも、広報担当として自分にできる役割を深く考えさせられる一日となりました。

こしの都ネットワークガイド 3月の越前町関連の番組放送予定

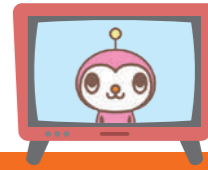

知っている人が出演してるかも？

こしの都ネットワークキャラクター けーぶるん

こしの都 TV 9チャンネル (デジタル091ch)

- 丹南キッズ～ことばのタイムカプセル～
元気キッズが将来の夢を発表！
二十歳になる頃に再放送します。
はぎのこども園
(3月7日～)
- 丹南市町 新年度への抱負を聞く
各市町の首長がこれまでのまちづくりを振り返りながら、新年度への抱負を語ります。
(3月21日～)

- 越前町いきいき情報局
生活のオトク情報を放送中！
①7:55～ ②12:55～ ③19:55～ ④23:55～
「第14回越前陶芸村しだれ桜まつり」
(3月14日～)
「令和8年度当初予算について」
(3月28日～)

※町公式動画チャンネルで「いきいき情報局」を配信中！テレビ放送が終了したバックナンバーは、こちらからご覧いただけます。



※番組は予告なく変更されることがありますので、ご了承ください。
問合せ先 こしの都ネットワーク(株) 企画制作チーム ☎51-0101

★輝け!★ ちよつぽの☆

No.16

● はぎの児童クラブ ●

夏休みに
みんなで映画
に行ったよ!



落語会



チョコアート

しんちょうに〜



たまには、
おふざけダンス
も楽しいな〜



ホットケーキ作り



チャレンジランキング
「グー・チョコ・パー」

● 城崎南保育所児童クラブ ●

たくさん学んだよ!



防災教室、元気よく!



自由な発想で
サンタさん

創作大好き!
サンタに変身



浜遊び



みんなでギャル鬼ごっこ



フラフープ
みんなで競争だ!

放課後の学習
頑張ってます



ジャンケン遊び



楽しく笛作り

町ホームページ

<http://www.town.echizen.fukui.jp>

過去の広報えちぜんも
町ホームページでご覧いただけます。

QRコードは(株)デンソーウェーブの登録
商標です

町ホームページ
QRコード



(スマートフォン用)

町LINE
QRコード



(スマートフォン用)

町公式動画チャンネル
QRコード



(スマートフォン用)



本文には見やすく読み
ましがえにくいユニ
バーサルデザインフォ
ントを採用しています。



広報えちぜんは環境
に優しい植物油イン
キを使用しています。