

みどり
人と技 海土里 織りなす 快適なまち

広報 えちぜん

Communications Magazine Echizen

平成18年度越前町の事業	2
町職員の給与・職員数	8
国民健康保険がもっと便利に	9
統一地方選挙（福井県知事・福井県議会議員選挙）	10
みんなで乗ろう公共交通	11
男女共同参画室からこんにちは・国際交流室から一言	12
えちぜんTOPICS	13
えちぜんINFORMATION	15
図書館だより・えちぜん年代記	23
えちぜんCALENDAR	24
はばたけ！未来のプロ選手！！（朝日卓球）	26

2007

3月
第26号



どうして
倒れないんだろう!?



越前町

平成18年度 越前町の事業

平成18年度に町が行った事業について、その内容や今後の予定などを紹介します。

まちづくり

越前町総合振興計画を策定

長期的な視点に立ち、将来のまちづくりの方向性や戦略ビジョン、具体的な施策を示した総合振興計画を策定しました。



町民によるまちづくり活動を支援

町民団体が、自主的に自主的な意志により行うまちづくり活動に対し、補助を行っている。
（写真・入尾区 棚田オーナー委員会による収穫感謝祭の様子）



地域福祉計画を策定中

住民参加型の地域福祉づくりを進めるため、地域の助け合いによる福祉を目的とした、地域福祉計画の策定を進めています。

男女共同参画の推進に向けた取組み

「えちぜん男女共同参画プラン」の発行や町民を対象とした「えちぜん男女共同参画のつどい」を行いました。また、全世代の意識高揚を目指し、5中学校・1小学校や16区・団体への「気づき事業」を行いました。



在住外国人と住民との交流活動を支援

町内に住む外国人の社会参加を促すため、国際交流フェスティバルを開催するなど地域住民と外国人との交流を深める活動を支援しました。



地区ゴミステーションの設置を補助

生活環境の保全と清掃業務を円滑に行うため、ゴミステーションの整備にかかる費用の補助を行っています。



町の魅力を発信

越前町の広告・宣伝

観光パンフレットの作成やテレビ、ラジオ、新聞、雑誌に町の観光イベントなどの広告・宣伝を行っています。



越前町勢要覧を作成

町のあらゆる情報を1冊にまとめ、町内外に越前町を紹介しました。

ホームページで情報発信

情報化による住民サービスの向上を目指し、緊急情報のメール配信や行政情報をホームページで公開しています。



町入口にゲートサインを設置

外来者に対しての町のPRとして、町境に町のイメージを演出したゲートサインを4基設置しました。



消火設備補助・消火栓の設置

火災に速やかに対応できるよう、集落の消火設備の整備に対する補助や消火栓の設置を行いました。

飲酒運転防止キーホルダーを作成

悲惨な飲酒運転事故の防止を家庭内から呼びかけてもらおうと保育所年長児が顔写真入りの交通安全キーホルダーを作りました。



消費生活相談の実施

日常生活で起きる消費生活のトラブルの相談を受け付け、防止や解決に向けたアドバイスをしています。また、地区での出前講座も行っています。



防犯灯を整備

犯罪や交通事故などを未然に防止するため、区の申請により防犯灯を設置しました。



越前陶芸村を主会場に区民参加型の防災訓練を行いました。今後各地区で防災訓練を実施していく予定です。

道路網の整備

町道の改良

道路交通の利便性向上、交通安全施設などの整備を行うため、町道の未整備区間や幅が狭い区間などの改良工事を行いました。



施工前



施工後

(町道朝日観音線)



施工前



施工後

(町道梨子ヶ平八ッ俣線)

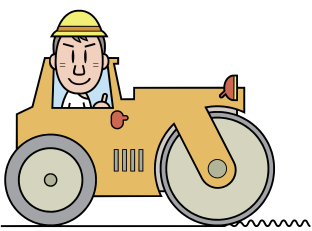

より安全な道路への改良

天王川沿いの町道の安全施設整備工事で、過去に川の増水により越水があった箇所をカードレール整備と併せて側面擁壁の堤上げを行い、浸水被害を抑止しました。



施工前



施工後

国道の整備費を負担



往来が激しい国道の整備に対し、事業費の負担や要望活動を行っていきます。(写真・昨年完成した梅浦バイパス〔国道305号〕)

上下水道の整備

安全な水を安定して供給

糸生地区で、ポンプ場や配水管など水道施設を整備し、維持管理の合理化と給水の安定性と安全性を目指しています。



左右地区・梨子ヶ平地区の水道施設を新設・統合し、安定した水量の確保と安全で良質な水を供給します。
安心な水を安定して供給するため、下河原配水制御施設を新たに整備しま

した。平等取水施設では導水管を更新し、笈松地区では配水管の更新による漏水対策を行いました。

下水道施設の維持・管理

朝日浄化センターに「スクリーンプレス型」という脱水性と操作性に優れた下水処理機器を導入し、4月から稼働を始めます。



米ノ地区に排水処理場を建設

この施設で各家庭からの生活雑排水を浄化し、海中の汚濁を防止します。



住環境の整備

上野田団地を分譲

下糸生区で、宅地を分譲しています。坪単価は45,000円からで、現在は残り14区画となっています。



携帯電話不感地区の解消

(株)エヌ・ティ・ティ・ドコモの協力により、朝日地区の清水・森・杖立区で、携帯電話サービスの利用が可能になりました。また、織田地区の入尾・笈松区・悠久ロマンの杜でも、KDDI(株)・エヌ・ティ・ティ・ドコモ(株)の協力により、携帯電話サービスが利用可能となります。



高速インターネット網の整備

越前地区内でFTTH方式を採用したケーブルテレビと高速インターネットの基盤整備工事を行いました。

公共交通の充実

地域交通環境を活性化

町内公共交通の維持・確保と活性化のために、バス待合所の設置や高齢者・高校生に対して、路線バス運賃などの補助を行っています。



コミュニティバスの運行

町内で公共交通が不便な地域や、空白地域における住民(移動制約者)の「足」となるコミュニティバス「フレンドリー号」を運行しています。



AEDを公共施設に設置

心室細動が起きたとき心臓に電気ショックを与え、正常な状態に戻すAED(自動体外式除細動器)を保健センターなど8か所に設置しました。



健康診査を集落で実施

町民の健康を願い、各区を巡回し健康診査を行いました。また、健診結果に対する相談も行い、受診者の健康づくりのアドバイスも行っていきます。



乳幼児健康診査を実施

乳幼児の健康な発育のために、医師の診察や保健師などにより育児全般のアドバイスを行っています。



子育て・少子化対策

病後児保育を開始

共働き世帯の子育て支援のため、織田保育所内に病後児用の保育室を設置するとともに、看護師を配置し病児回復期の児童を預けられる病後児保育を行っています。



第3子以降の保育料を減免

子育て家庭の経済的負担を軽減するために、第3子以降の3歳未満児の保育料を無料としました。また、3人同時に保育所に入所した場合、第3子以降の保育料も減免されます。

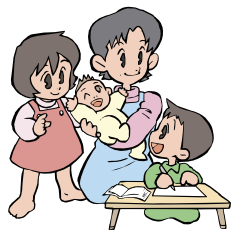

乳幼児医療費を無料化

安心して産み育てられる環境づくりを進めるため、小学校就学前のすべての乳幼児医療費を無料としました。

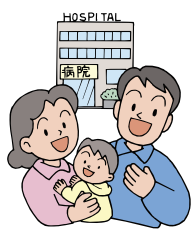

児童手当の対象者を拡大

子育て世帯の生活に安定と児童の健全な育成に役立てるため、児童手当の支給対象児を小学校第3学年終了前から小学校終了前までに拡大しました。

環境保全

EMの普及を推進

住民と協働で環境改善に役立つEM(有用微生物群)の製造・普及活動を行いました。また、毎月200ℓのEM活性化液を培養し、無料で配布しています。



農林業の振興

有害鳥獣対策を支援

有害獣(イノシシ)から農作物を守るための電気柵などの設置に対し、補助を行いました。

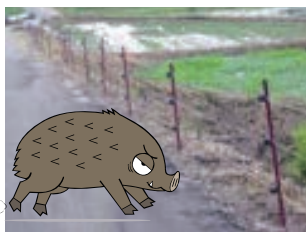

担い手や生産組織などを支援

集落営農組織の新規設立や組織のさらなるレベルアップを行う場合に支援を行っています。

農道の舗装を実施

農業生産性の向上のため、農道にアスファルト舗装を行いました。



施工前



施工後

特産品の産地の環境を改善

未管理竹林の作業道の整備と機材の購入に対する助成を行い、町特産のタケノコの産地拡大を目指しています。



施工前



施工後

森林整備び対する地域活動を支援

森林の現況調査や歩道の整備など、森林づくりに欠かすことのできない地域活動に対して支援を行いました。



水産業の振興

ヤリイカ増殖場を造成

ヤリイカの生息環境を整え、安定した資源量を確保するため、産卵経路にあたる海域に産卵用魚礁を設置しました。

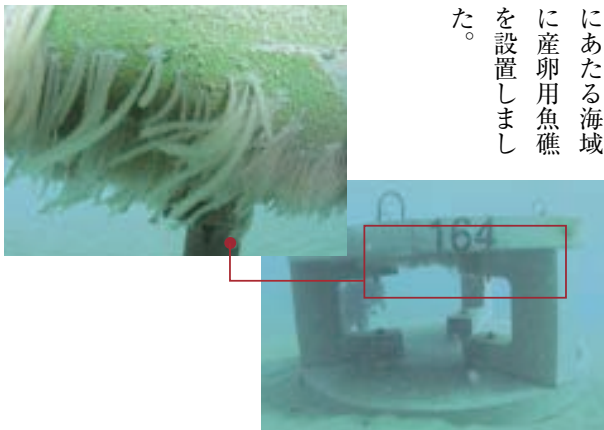

海底耕うんによりよい漁場に

漁場の環境悪化が進行し漁獲量が減少しているため、海底の耕うん作業を行いました。これにより海底の固化した底土に酸素が供給され、微生物を増殖させて漁場環境を改善します。

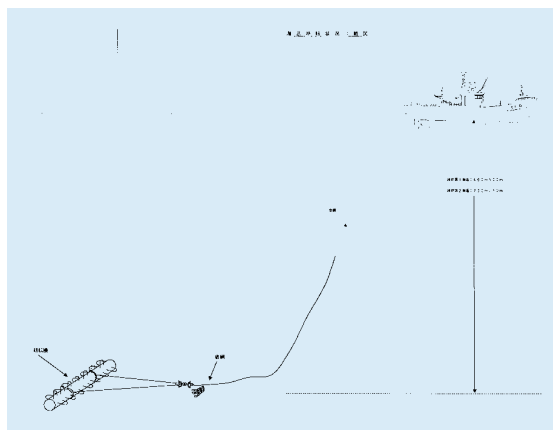

食育

地元の「シシカ」を学校給食へ

町で生産された米を学校給食で提供しました。



越前型食育を推進

越前町地産地消費推進計画に沿って地域における食育活動を推進しました。また、食育PRパンフレットの全戸配布や食育イベントを通して、食育意識の高揚を目指しています。



教育環境の充実

朝日中学校（仮称）建設計画の経過

平成21年度、春の開校に向けて、現在は用地買収を完了し、設計業務などを行っています。

人工芝ホッケー場を整備

国内屈指の人工芝ホッケー場が完成し、国際大会も誘致できる国際ホッケー連盟新規格国際公認を取得しました。



生涯学習の推進

第1回町民音楽祭を開催

町内小中学校の児童・生徒たちによる合唱や合奏、プロの演奏家による演奏など、様々な音楽を堪能できる音楽祭を行いました。



越前町総合文化祭「文化講演会」の開催

「可能性への挑戦」という演題で、元小結の舞の海秀平氏による文化講演会を開催しました。



蟹と水仙の文学コンクールの開催

7回目を迎え、今年度は詩部門566編、俳句部門6086句と昨年を上回る応募となり、海外からも23点の応募がありました。



越前学悠久塾を開催

町の歴史や文化の調査、研究事業の成果を町民に紹介していく講座を行っています。平成18年度で12回行っています。



『越前町織田史』(古代・中世編)を刊行

『越前町織田史』(古代・中世編)を、神戸大学文学部地域連携センターとの共同研究をもとに刊行しました。



織田文化歴史館企画展覧会「越前の文字の世界」を開催

町内に伝わっている物や町に関連する様々な材質の文字資料を集め、展示するとともに、記念講演会を行いました。(越前学悠久塾の公開講座)



雨田光平記念館企画展覧会「越前町の色絵陶磁展」開催

明治から昭和初期にかけて、町で色絵陶器や磁器を生産していた越前焼窯元の作品と資料を展示しました。



町職員の給与・職員数

「地方公務員法第58条の2」と「越前町人事行政の運営等の状況の公表に関する条例」の規定に基づき、町政運営の透明性と公平性を高め、その公正性の一層の確保を図るため、職員の任免や給与、勤務条件など、人事行政の運営などの概要を公表します。

◎人件費の状況（平成17年度普通会計決算）

住民基本台帳人口 (H16年度末)	歳出額 A	人件費 B	人件費率 B/A
24,909人	157億4,463万8千円	20億7,133万8千円	13.2%

*職員、特別職、その他の特別職を含む。

◎職員の給与費の状況（平成17年度普通会計決算）

職員数 A	給与費（千円）			計 B
	給与	職員手当	期末・勤勉手当	
292人	975,427	94,525	380,387	1,450,339
一人当たり給与費（B/A）			496万7千円	

*職員手当には退職手当を含まない。

*職員数は、病院など企業会計職員を含まない平成17年4月1日現在の人数。

◎ラスパイレース指数の状況（各年4月1日現在一般行政職）

平成17年	平成18年
90.3	90.3

ラスパイレース指数とは…?

国家公務員の給与水準を100とした場合の地方公務員の給与水準を示す指数。



◎職員の初任給の状況（平成18年4月1日現在）

区分	初任給
一般行政職	大学卒 159,700円
	高校卒 138,400円
技能労務職	120,200円～

◎職員の平均年齢、平均給料月額、平均給与月額

（平成18年4月1日現在）

区分	平均年齢	平均給料月額	平均給与月額
一般行政職	40.5歳	296,800円	328,799円
技能労務職	49.4歳	230,700円	243,907円

*①「平均給料月額」とは、各職種ごとの職員基本給の平均。

②「平均給与月額」とは給料月額と毎月支払われる扶養手当、住居手当、時間外勤務手当など諸手当の額を合計したもので、地方公務員給与実態調査によるもの。

◎特別職の報酬等の状況（平成18年4月1日現在）

	給料	期末手当	退職手当算定方式
町長	880,000円		88万円×在職月×45 / 100
助役	680,000円	3.96月	68万円×在職月×27 / 100
教育長	580,000円		63万円×在職月×18 / 100
議長	320,000円	3.45月	*退職手当の支給時期は、任期ごと
副議長	250,000円		
議員	240,000円		

◎部門別職員数の状況（平成18年4月1日現在）

区分	職員数		対前年増減数
	平成17年	平成18年	
一般行政部門	226人	226人	0人
教育部門	66人	62人	-4人
公営企業等部門	92人	89人	-3人
合計	384人	377人	-7人

*平成18年度給与実態調査による職員数

問合せ先 総務課 ☎34-8700

※くわしくは、町ホームページに掲載しています。

国民健康保険がもっと便利に

出産育児一時金の「受取代理制度」が始まります

出産には高額な費用がかかります。その費用を準備する負担を軽減し、安心して出産を迎えられるよう4月から、出産育児一時金の受取代理制度がスタートします。

「受取代理制度」とは？

越前町国民健康保険では現在、被保険者が出産をした場合、出産育児一時金として35万円を世帯主に支給しています。新制度は、医療機関などが世帯主に代わり、出産費用としてこの出産育児一時金を受け取るものです。

この制度を利用すると、出産費用が35万円を超える場合、被保険者は超えた分だけを医療機関に支払うことになります。35万円に満たない場合は、その差額分が世帯主の指定する口座に振り込まれることとなります。



制度を利用できる人は？

越前町国民健康保険の被保険者であって、出産予定日まで1か月以内または既に出産（妊娠12週以上の死産・流産を含む）をしている人がいる世帯の世帯主です。ただし、他の保険から出産育児一時金の支給を受けられる場合は、除きます。また、国民健康保険税を滞納している人は、利用できない場合がありますので相談してください。

70歳未満の人が入院した時の医療費負担を軽減

70歳未満の人が入院した場合、現在は自己負担分として、医療費の2割または3割を負担し、後日申請により限度額を超えた分が高額療養費として支給されます。しかし、4月からは「限度額適用認定証」を医療機関に提示することで、入院時の支払いは自己負担限度額までとなります。なお、自己負担限度額は所得区分に

◎自己負担限度額（月額）

所得区分	3回目までの限度額	4回目以降の限度額※
一般	80,100円 (医療費が267,000円を超えた場合は、その超えた分の1%を加算)	44,400円
上位所得者	150,000円 (医療費が500,000円を超えた場合は、その超えた分の1%を加算)	83,400円
住民税非課税世帯	35,400円	24,600円

※過去12か月間に、ひとつの世帯で高額療養費の支給が4回以上あった場合の4回目以降の限度額

よって異なります。このため、「限度額適用認定証」を医療機関に提示することが必ず必要になります。入院する場合は、忘れずに「限度額適用認定証」の交付を申請してください。



◎医療機関窓口に掲示するもの

所得区分	平成19年3月まで	平成19年4月から
一般	保険証	保険証 限度額適用認定証
上位所得者	保険証	保険証 限度額適用認定証
住民税非課税世帯	保険証 標準負担額減額認定証	保険証 限度額適用・標準負担額減額認定証

申請・問合せ先

高齢福祉課 ☎34-8711
 宮崎総合事務所住民生活課 ☎32-7713
 越前総合事務所住民生活課 ☎37-7714
 織田総合事務所住民生活課 ☎36-2270



俳句（竹の句会）
 節分会故事に倣ひて鮓を食む

土田ヤエ子

旧福祉バス利用者数 (H17.6～H18.1)	フレンドリー号利用者数 (H18.6～H19.1)	増加率
30,243人	35,968人	18.9%

ルート別では、越前地区巡回ルートが8,305人で一番多く、1万人達成間近となっています。町では、各ルートごとに1万人乗車の達成を記念し、1万人目の利用者に記念品の贈呈を予定しています。今後とも、「フレンドリー号」をどうぞご利用ください。

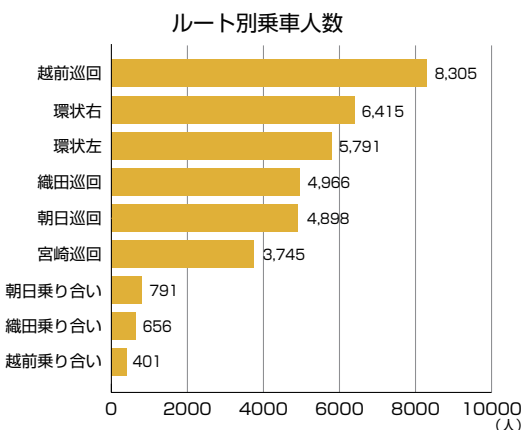

「フレンドリー号」乗車人数の推移

月	乗車人数
6月(20日)	3,919
7月(20日)	4,221
8月(23日)	4,703
9月(20日)	4,844
10月(21日)	4,615
11月(20日)	4,516
12月(20日)	4,563
1月(19日)	4,587

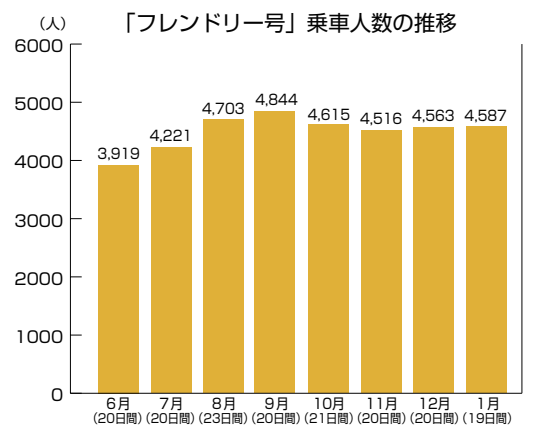

みんなであらう公共交通

「コミュニティバス」路線バス待合所を整備

越前町役場前と宮崎総合事務所前にバス待合所を整備しました。今後も、公共交通利用の快適性と利便性の向上を目指し、公共施設のバス待合所の整備を進めていきます。また、町では集落などが実施するバス待合所の整備に対し補助を行っています。詳しくは、政策調整室(☎34-8714)まで。



【路線バス情報】

● 福鉄バス

今年4月から福鉄バスのダイヤが改正されます。(詳しくは折込チラシで確認してください)
(主な改正点)
・河野越前海岸線(越前岬～武生新)が廃止されます

● 京福バス

昨年10月から京福バスのダイヤが改正されています。
(主な改正点)
・西田中バスターミナルに乗り入れられています
・西田中バスターミナルで、福鉄バスと京福バス間の乗り換えができます。
・福井織田線(織田～福井駅前)が日本赤十字病院を経由しています
・菜崎線(水仙ランド～福井駅前)はすべて水仙ランド発着になっています
改正前は、左右や八ッ俣発着であった便も、すべて水仙ランド発着に変わっています。

● 鯖浦線(織田～神明駅)が一部かれい崎まで延長されます

本町、南越前町、越前市を結ぶこの路線は、利用者の減少により、路線の維持を図っていくことが非常に困難になったため3月末で廃線となります。
安養寺線(織田～越前市)が越前岬まで延長されます
河野越前海岸線の廃線に伴い、安養寺線が越前岬まで延長され、上岬地域住民の通勤・通学などの便が確保されます。
鯖浦線(織田～神明駅)が一部かれい崎まで延長されます
通勤・通学時の混雑を緩和するため、鯖浦線が1日往復3便に限り、かれい崎まで延長されます。これにより、かれい崎方面から直接、神明駅に行くこともできるようになります。

統一地方選挙のお知らせ

～福井県知事選挙および福井県議会議員選挙～



		福井県知事選挙	福井県議会議員選挙
告示日 (立候補届出日)		3月22日(木)	3月30日(金)
投票日 投票時間 選挙権 入場券	投票日	4月8日(日)	
	投票時間	7:00～20:00 (第25投票所(笈松集落センター)と第26投票所(上戸集落センター)は19:00まで)	
	選挙権	越前町で投票できる人 ・日本国籍の満20歳以上の人で、越前町に3か月以上住んでいる人 【満20歳以上の人】 昭和62年4月9日以前に生まれた人です。 【3か月以上住んでいる人】 平成18年12月29日までに転入の届出を済ませた人。(12月22日～29日に届出をした人は3月28日までは投票できません。) 【選挙人名簿に登録されている人が住所を移転(転出)した場合】 ・平成18年12月30日以後に、県内の他市町へ住所を移転した人は、その回数が1回に限り投票ができます。ただし、投票するには、「同一県内居住証明書」が必要となります。証明書の発行はどこの市町でも発行できますので、手続きし投票所へ必ず持参してください。	
入場券	入場券は、ハガキ(1枚に6人分記載)で各世帯へ郵送しますので、投票所へ必ず持参してください。		

◎ 投票日当日に都合で投票できない人は、期日前投票や不在者投票制度をご利用ください。

		3月23日(金)から 4月7日(土)まで 8:30～20:00	3月31日(土)から 4月7日(土)まで 8:30～20:00
期日前投票	期 間		
	場 所	朝日地区に住んでいる人 越前町役場 宮崎地区に住んでいる人 宮崎総合事務所 越前地区に住んでいる人 越前総合事務所 織田地区に住んでいる人 織田総合事務所	
	持ち物	本人確認のためご協力をお願いします。 投票所入場券が届くまでの間 → ※免許証または保険証等 投票所入場券が届いたら → ※入場券 県内の市町に転出した人 → ※同一県内居住証明書	
不在者投票	その 他	期日前投票所では宣誓書の記入が必要です。(印鑑は不要です。)	
	病院・施設などその他	都道府県選挙管理委員会の指定する病院、老人ホームなどの施設に入院または入所している人は、その施設内で不在者投票ができます。(指定されていない病院や施設では、不在者投票はできません。) その他、不在者投票について詳しくは、下記までお問合せください。	

※申請や請求などは、早めに手続きしてください。
問合せ先 越前町選挙管理委員会 ☎ 34-8700 (総務課内)

朝日中学校(仮称)建設に関する提言書が提出されました

2月6日、朝日中学校(仮称)建設推進委員会(松下聡委員長)は、新中学校の建設にあたり、その運営方式や校舎概要をまとめ、関町長に提言書を提出しました。

提言書では、

- 全体に窓を多く配し、採光を重視した校舎づくり
- 教室の配置は「通常の教室」に加え、学年ごとに合同学習や相互交流を行う「共通ホール」、地域住民による学習支援活動の場となる「地域連携室」、習熟度別や少人数授業に対応する「共通講義室」の設置などが盛り込まれています。



提言書を関町長に提出する松下委員長と宮崎副委員長

枝豆から「豆っこ新ちゃん」ができるの?

2月15日、朝日中央保育所で交流給食会が行われました。花葉会の大橋さんから、9月に園児たちが収穫体験をした枝豆で給食メニューの「豆っこ新ちゃん」(豆を揚げたものにきなこをまぶした食べ物)ができることが説明されると、園児は不思議そうな表情を浮かべていました。「皆さん、お豆は好きですか?」の質問には、元気に手を挙げて答えるなど、食への理解も深まった様子でした。交流給食会の最後に、園児が「美味しいお豆をありがとう! これからも、たくさんお豆を作ってね!」と花葉会の皆さんに感謝と激励の言葉を贈りました。



花葉会の皆さんによる豆についてのお話



みんな楽しく「豆っこ新ちゃん」をいただきました

きのこの達人に習ったよ!

1月25日、常磐小学校で姉崎裕美子さん(上戸、シイタケ生産者)を「きのこの達人」として招き、きのこ料理教室が行われました。これは、各分野の達人を招いて、技や知識を学ぶ「達人シリーズ」として、総合学習の時間に行われているものです。

この日のレシピは「きのこの森のおこわ」と「さかさましゅうまい」で、使用したもち米とカンタケは、児童が手がけたものを使用しました。

児童たちは、野菜を切りながら「食べるのも楽しいけど、作るのも楽しい」と話し、試食の時間には、おかわりをする児童も見られるなど、自分たちで作った料理に大満足の様子でした。



姉崎さんから調理法を教わる児童たち



児童たちも大満足の2品

男女共同参画室から

こんにちは!

第23回



住みよい区づくりは菜和会から

1月28日、常磐就業改善センターで菜和会(菜原・頭谷・境野区壮年男女の会)の皆さん22人が参加し、男女共同参画気づき事業が開かれました。

はじめに、即興の男女共同参画トーク劇を夫婦でお願いしたところ、素晴らしい名演技でリアルに再現され、会場は大爆笑に包まれました。参加者は口々に「普段でもよくあることやなあ」と納得しきりの一幕でした。

アンケート結果に基づいた意見交換会では「お互いにパートナーがいるからしゃべりにくい!」という意見や「うちの父さんは家事もよく手伝ってくれるで助かるわ」、「おのろけ」も入った活発な意見が出ました。特に「理想と現実の違いがわかるアンケート調査をしたらどうか」とか、「お講様では女性の負担が大きいですので簡素化できないか」などの意見は今後の課題といえます。また、町の女性登用や施策についての質問もあり、男女共同参画に対する関心の高さも伺えました。

最後に、男女がお互いに協力して調理、会食、後片付け

をする家庭料理教室を行い、性差による役割分担について見直す良い機会になりました。料理教室を始める前に女性の参加者から「男は食べた後、すぐ寝そべっていることが多いから、後でこそっと写真撮っといてね」と頼まれましたが、その必要はありませんでした。

すばらしい菜和会会員のパワーで、ますます住みよい地区づくりが期待されます。



国際交流室から一言

Vol.23

A word from the international arena...

「Black Sticks」とは?

越前町を代表するスポーツといえばホッケーが真っ先に頭に浮かぶ。なぜなら、日本でもめずらしい人工芝ホッケー場があり、国際ホッケー連盟新規格も取得しているというので、ずいぶん本格的だ。そこで、スポーツが大好きな私は、母国ニュージーランド(以下NZ)のホッケー情報を紹介しようと思う。

現在、NZでのホッケーは、冬のスポーツとしてラグビーやサッカーに続いて人気を博している。高校

には男女別のチームがあり、学校間のトーナメントも行われている。ラグビーNZの代表チーム「All Blacks」と同じくユニフォームが黒いので、ホッケー代表を「Black Sticks=黒いスティック」と呼ぶ。ホッケーの強豪国オーストラリアほど強くはないが、1976年のモ

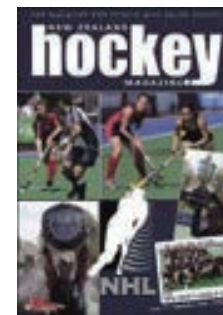

ントリオールオリンピックで金メダルを獲得したことがあり、男子チームの世界ランキングは現在9位である。ちなみに、日本も世界レベルで良い成績を残したこともあり(1932年のロサンゼルスオリンピックで銀メダル)現在のランキングは13位。いつか、越前町にNZの(高校生?)チームを招待して国際戦ができるといいと思う。きっと好試合になるだろう。(国際交流員:トーマス・マシュー)

越前町国際交流協会 総会

とき 3月25日(日) 13:30から
ところ サンライズ織田
(織田農村環境改善センター)

～講演会～

講師 モハマディニア・マスメさん
(丹南CATV「辻・裏々」リポーター)
演題: マスメから見た日本 ※入場無料



3人っこ応援プロジェクト

町では、少子化対策の一環として、3人以上の子どもがいる家庭の経済的負担を軽減するため、第3子以降で3歳未満児の下記の利用料を無料としています。

適用のためには申請が必要となります。住民福祉課または幼児が通っている保育所にお問合せください。

対象 保育料

一時保育利用料

病後児保育利用料

すみずみ子育てサポート利用料

問合せ先 住民福祉課 ☎34-8708



一時保育などで子育てをサポート

保護者の仕事の都合や疾病などにより家庭で一時的に育児を行うことが困難であるとき、一時保育などを行う「すみずみ子育てサポート制度」があります。

種類 ①一時保育

依頼者の自宅で一時的に保育を行います。

②子育て家庭への家事支援

依頼者の自宅で、家事などの支援を行います。

対象者 町内に住んでいる小学校3年生以下の児童を養育する人

対象事由 仕事、就職活動、疾病、事故、冠婚葬祭、学校などの公式事業への参加など

利用料 1時間あたり350円
(ただし、第3子以降で3歳未満の児童を対象とするサービスに限り無料)

利用日 月曜日～金曜日(ただし、祝祭日、年末年始を除く)

利用方法 住民福祉課、各総合事務所住民生活課、社協各支所にある登録・利用申請書を、事前に越前町社会福祉協議会に提出してください。

※この事業に協力していただけるボランティアも随時募集しています。

問合せ先 住民福祉課 ☎34-8708

越前町社会福祉協議会 ☎34-2388

国民健康保険証の更新時期です

現在の国民健康保険証は、有効期限が3月31日までとなっています。新しい保険証は、3月下旬に各世帯へ郵送します。

新しい保険証が届いたら、住所・氏名など記載内容を確認し、なくさないようにしてください。なくした場合は、高齢福祉課または各総合事務所住民生活課まで必ず届け出てください。

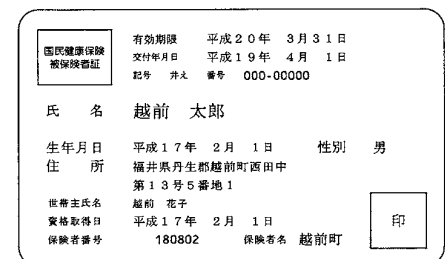

・大きさはキャッシュカードと同じ大きさです。
・表面は紙製、裏面がフィルム加工してあります。

問合せ先 高齢福祉課 ☎34-8711
越前総合事務所 住民生活課 ☎37-7714

◎こんなときには、届出が必要です

就職や転職、異動などで下記のような変更がある場合には14日以内に届出が必要です。3月、4月は特に変更が多い時期ですので、心あたりのある人は確認してください。

【国保に入る人】

こんなとき	手続きに必要なもの
他の市区町村から転入してきたとき	他の市区町村の転出証明書、印鑑
職場の健康保険をやめたとき	健康保険離脱(離職)証明書、印鑑
職場の健康保険の被扶養者でなくなったとき	被扶養者から外された証明書、印鑑
子どもが生まれたとき	母子健康手帳、印鑑

【国保をやめる人】

こんなとき	手続きに必要なもの
他の市区町村に転出したとき	保険証、印鑑
職場の健康保険に加入したとき	国保の保険証、職場の健康保険の保険証(保険証が未交付の場合は加入したことを証明できるもの)、印鑑
職場の健康保険の被扶養者になったとき	
国保加入者が死亡したとき	保険証、印鑑

宮崎総合事務所 住民生活課 ☎32-7713
織田総合事務所 住民生活課 ☎36-2270

守ろう「わが町」残そう「文化財」

1月21日、越前山田大谷寺で文化財火災防ぎょ訓練が行われました。

地元区民のバケツリレーによる初期消火訓練や文化財(模擬)の搬出訓練の後、地元消防団・消防署が一斉放水を行い、無火災を願いました。



区民による文化財の搬出

ムラタセイサク君が

やってきた!

2月8日、宮崎小学校で(株)福井村田製作所による出前授業が行われました。

これは、児童たちに地元企業や科学に関心を持ってもらおうと行われたもので、児童たちは、ごみ問題や資源循環(3R:リデュース・リユース・リサイクル)の重要性などをクイズ形式で楽しく学習しました。

また、(株)福井村田製作所で生産する電子部品を組み込んだ自転車ロボット「ムラタセイサク君」のデモ運転が行われました。セイサク君は優れたセンサーで障害物の直前で停止することができ、さらには幅2cmの平均台の上を走ることができます。児童たちは最先端の電子技術に目を輝かせ、セイサク君の動きに歓声をあげていました。



環境に関する授業を受ける児童たち



平成18年度越前町小学生

インドアホッケー大会結果

2月17日、町営朝日体育館と町立朝日小学校体育館で男女27チーム約230人が参加し、インドアホッケー大会が開かれました。結果は次のとおりです。(敬称略)

優勝 4年 男子 糸生ブラック 女子 常磐
5年 男子 朝日A 女子 糸生ガールズ
6年 男子 糸生 女子 朝日A

個人賞

最優秀賞 4年 男子 富田 竜平(糸生ブラック)
女子 上嶋明日香(常磐)
5年 男子 三田村 暉(朝日A)
女子 三谷 優姫(糸生ガールズ)
6年 男子 國友 智仁(糸生)
女子 藤田 香保(朝日A)

敢闘賞

4年 男子 水田 智也(常磐) 渡辺 晃大(糸生パープル)
女子 坂井 美空(常磐) 橋本 優香(糸生ピンク)
5年 男子 松田 啓太(朝日A) 青木 拓(常磐)
五島 雅人(糸生) 駒野 和基(Echizen HOMES)
女子 山下 夏実(朝日A) 山口 莉奈(常磐)
木村 友美(糸生ガールズ)
小林 葉月(Echizen HOMES)
6年 男子 上野 悠輔(朝日A) 宮崎 俊哉(常磐)
高田 知樹(糸生)
女子 高橋明日香(朝日A) 青木 祥恵(常磐)
渡辺 文美(糸生)



ゴールに向かってシュート!!



食用油の回収日が変わります

平成19年4月から、食用油の回収が隔月1回の回収になります。
各地区の収集日程は下記のとおりとなっていますので、確認してください。



地区名	変更前	変更後
朝日地区	毎月第1水曜日	偶数月第1水曜日
宮崎地区	毎月第4金曜日	偶数月第4金曜日
越前地区	毎月第3木曜日	偶数月第3木曜日
織田地区	A地区 毎月第3木曜日	偶数月第3木曜日
	B地区 毎月第3金曜日	偶数月第3金曜日

問合せ先 保健衛生課 ☎34-8710

農地利用権の再設定を行いましょ！

農地利用権の更新時期です。
現在、利用権を設定している人は、今後も安心して農地の貸し借りをを行うために、再設定手続きを行いましょ。

貸借期間が終了した後も、引き続き借り手が耕作を継続し、貸し手もこれを知りながら異議を唱えない場合、いわゆる「ヤミ小作」の状態になり、小作権が発生します。この場合、農地の変換を求めるときに合意解約を行わなければなりません。

なお、貸し手が戻ってきた農地で耕作を再開する場合は、再設定の手続きなどは不要です。

書類提出期限 3月15日(木)
※4月1日(日)から効力が発生します。



「利用権設定」とは？

農地を貸す人と借りる人との間で期間を決め、その期間が終了すると、賃貸借関係は終了し、貸した農地は必ず返してもらえらるという制度です。

この法律に基づいて貸し借りの契約を結んでおくと、安心して農地の貸し借りができます。また、行政の相談や支援を受けることができます。

問合せ先 越前町農業委員会事務局(農林水産課内)
☎34-8704

4月1日から役場の業務時間が変わります

町では、4月2日(月)からよりよいサービスの充実を目指し、越前町役場と各総合事務所の業務時間を延長します。

業務時間 8:30~17:30(今までより15分延長)

平成19年度 固定資産の縦覧が始まります

固定資産の評価は、総務大臣が定めた固定資産評価基準に基づいて行われ、市町村長がその価格などを決定することになっています。こうして決定した価格などは固定資産税課税台帳に登録されます。

固定資産税の納税者は、この登録された価格を他の土地や家屋と比較するため、町内の土地(家屋)の価格などが記載された「土地(家屋)価格等縦覧帳簿」を縦覧できます。

【縦覧できる人】

1. 固定資産税の納税者
2. 固定資産税の納税管理人
3. 納税者から縦覧することについて委任を受けている人(ただし、委任状が必要です。)

【縦覧期間・場所】

期 間	場 所	縦覧できる範囲
4月2日(月)~5月1日(火) (土・日・祝日を除く)	税務課	町内全域
	宮崎総合事務所 住民生活課	宮崎地区
	越前総合事務所 住民生活課	越前地区
	織田総合事務所 住民生活課	織田地区

※固定資産課税台帳のうち本人資産に係る部分は、期間外でも縦覧できます。

問合せ先 税務課 ☎34-8709
宮崎総合事務所 住民生活課 ☎32-7713
越前総合事務所 住民生活課 ☎37-7714
織田総合事務所 住民生活課 ☎36-2270

お得な国民年金保険料の前納制度

平成19年4月分から国民年金保険料が1月あたり240円引き上げられ、月額14,100円になります。年額は169,200円になりますが、1年分を前納(前払い)すると3,000円の割引を受けることができ大変お得です。なお、半年分(6か月)を前納すると690円の割引となります。

どちらも支払期限は5月1日(火)ですので、納め忘れのないよう注意してください。

問合せ先 武生社会保険事務所 ☎23-1121

町税・国民健康保険税がコンビニで納付可能に

平成19年4月から町税・国民健康保険税もコンビニエンスストアで納められるようになります。これまでの金融機関などと併せてご利用いただければ、より都合のよい時間・場所で納めることができます。

納められるもの	必要なもの
固定資産税	町税のバーコード付納付書
軽自動車税	
町県民税	
国民健康保険税	

※町県民税は、事業主が納める特別徴収は取り扱いできません。

利用方法 納める分だけのバーコードが付いている納付書をコンビニエンスストアのレジに持参し、現金で納めます。

主な取扱いコンビニエンスストア

セブン・イレブン、デイリーヤマザキ、サークルKファミリマート、サンクス、ミニストップ、ローソンなど

取扱いできない場合

- ・納付書などの納期限が過ぎている場合
- ・納付書などにバーコードが付いていない場合(平成18年度以前の納付書、再発行納付書など)
- ・傷や汚れにより納付書などのバーコードが読み取れない場合
- ・納付書1枚の金額が30万円を超える場合

注意事項

- ・町税の納付書はこれまでと形が変わりますので、ご注意ください。
- ・封筒には納税通知書とは別に、納付書が納期分入っています。
- ・納めるときは、納付書に記載されている納期と納期限を確認し、必要な納付書のみを持参してください。
- ・レジで渡された領収書は、大切に保管してください。

問合せ先 税務課 ☎34-8709
宮崎総合事務所 住民生活課 ☎32-7713
越前総合事務所 住民生活課 ☎37-7714
織田総合事務所 住民生活課 ☎36-2270

「e-Taxコーナー」を設置しました

町では、e-Tax(国税電子申告・納税システム)の利用促進を図るため、税務課内に金沢国税局管内の市町村では初となる「e-Taxコーナー」を設置しました。コーナーの開設初日には、関町長自らが平成18年分の所得税の確定申告を行いました。(写真)



税金の納め忘れはありませんか

平成18年度の町税の納め忘れはありませんか。もう一度納税通知書を確認して、未納の人は早急に納付してください。町では税収を確保するため、5月にかけて滞納整理を強化します。

納付ができない事情がある人は、税務課または各総合事務所住民生活課で随時納税相談を行っていますので、早めに相談してください。

軽自動車税の手続きを忘れずに

使用していない軽自動車(原付・小型特殊・ミニカー)を廃車にしたり、人に譲ったりしたときは、4月1日までに税務課または各総合事務所住民生活課で、廃車・名義変更の手続きをしてください。

この手続きをしないと、平成19年度も軽自動車税が課税されることになります。



みんな、集まれ!!

織田児童館臨時職員を募集

雇用期間 平成19年4月1日～平成20年3月31日
 募集人数 1人
 必要資格 保育士・教諭・児童厚生員のいずれが必要
 賃金 時給875円
 勤務時間 月～土曜日 13:00～18:00
 提出書類 履歴書、資格証明書
 受付期限 3月9日(金)
 ※募集人数に満たない場合、延長あり
 問合せ先 住民福祉課 ☎34-8708

町立保育所臨時職員を募集

雇用期間 平成19年4月1日～平成20年3月31日
 区分

	保育士	調理員
募集人数	6人	1人
必要資格	保育士免許	調理師免許
賃金	日額7,000円	時給750円 (1日5時間程度の勤務)

提出書類 履歴書、資格証明書
 受付期限 3月9日(金)
 ※募集人数に満たない場合、延長あり
 問合せ先 住民福祉課 ☎34-8708

第2弾 越前お湯めぐり スタンプラリー

6つのお風呂のスタンプを
あつめて記念品をゲットしよう!
さらに、抽選で越前町の特産品など
素敵な記念品も当たります。

- 自然とのふれあいの里 秦澄の杜
- 越前温泉 露天風呂 日本海
- 花みずき温泉 若竹荘
- 越前温泉 道の湯
- 越前温泉 露天風呂 漁火
- 越前温泉 なぎさの湯

6つの施設のスタンプを集めた人には、達成記念品がもらえます。また、抽選で素敵なプレゼントも当たります。期間内であれば、お一人何回でも、応募できます。スタンプカードは各入浴施設や町内の観光施設や役場、観光協会に設置してあります。

上記の6つの施設がスタンプラリー対象施設となります。入館の際にカードを受付に提示し、入館した施設ごとにスタンプを押します。(回数券などを含む有料入浴者に限ります)



問合せ先 商工観光課 ☎34-8705

私が邪念掃いて清めて又邪念 山谷 ゆり
右脳左脳線路の軋み耐えている 司辻 文子

えちぜん INFORMATION

春の火災予防運動

火災が発生しやすい時期を迎え、3月20日(火)から26日(月)まで、春の火災予防運動が行われます。火事は、ちょっとした油断で起きてしまいます。火の取扱いには十分注意しましょう。また、消防署では住宅用火災警報器の設置を推進しています。機器や取り付けに関する事など、お気軽に問合せください。
全国統一防火標語
「消さなれで あなたの心の 注意の火」
 問合せ先 朝日分遣所 ☎34-0119
 越前分遣所 ☎37-0119
 織田分遣所 ☎36-0119



県産材を使って豊かな街づくり

木材を使った街づくりを考えているグループや企業に対し、県産材を使った木製品の購入などに必要な経費の一部を助成しています。
 県産材を使うことにより、地域の山の手入れや災害の未然防止にもつながります。自然や花、県産材の良さを広め、花と緑と木に囲まれた町並みを皆さんの手で作りましょう。
木製品 ・花壇やプランター
 ・バス停などのベンチ
 ・ゴミ収集所 など
条件 ・実施主体が5人以上のグループや企業
 ・県産材を使用
 ・公共場所に設置されること
補助率 補助対象経費の2分の1以内
 問合せ先 農林水産課 ☎34-8704
 丹生農林総合事務所 林業課 ☎34-1790

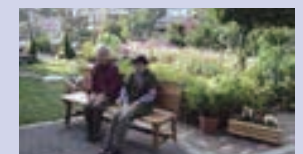

平成18年度 工事等発注一覧 (250万円以上) (1月16日～2月15日発注分)

工事等名	請負金額	請負業者名	主管課
平成18年度鯖江・丹生消防組合丹生分署(仮称)敷地造成工事	9,187,500円	丸松建設(株)	総務課
平成18年度林道災害復旧事業 林道(湯屋ヶ谷線)災害復旧工事	11,655,000円	株丸安建設	農林水産課
平成18年度農地・農業用施設災害復旧工事(4230-8010・8011)	5,250,000円	レイホク建設(株)	宮崎総合事務所 産業振興課
平成18年度漁業集落環境整備事業 米ノ公有地緑地広場整備工事(その1)	25,515,000円	株村上組	越前総合事務所 産業振興課
平成18年度漁業集落環境整備事業 米ノ公有地緑地広場整備工事(その2)	43,260,000円	株山本工務店	
平成18年度漁業集落環境整備事業 米ノ公有地緑地広場整備工事(その3)	24,150,000円	岬建設(株)	
平成18年度東岸林道厨～小曾原線改良工事	2,845,500円	株村上組	越前総合事務所 地域整備課
平成18年度茂原地区配水設備工事	8,295,000円	荏原商事(株) 福井支店	
平成18年度白浜(城崎)地区漁村再生交付金事業 漁業集落排水施設管路布設工事その2	6,300,000円	橋本建設(株)	織田総合事務所 産業振興課
平成18年度7月15日～19日発生梅雨前線豪雨 災害復旧事業 下山中地区水路改修工事	3,118,500円	株中西組	
平成18年度町道沖田赤井谷線道路改良工事	4,683,000円	堀建設(株)	織田総合事務所 地域整備課
平成18年度町道織田下河原線舗装補修工事	4,567,500円	山中建設(株)	
平成18年度町道織田平等1号線道路改良工事(その2)	3,822,000円	株山崎組	

越前町内中学校吹奏楽部と高校オーケストラ部 第4回 ジョイントコンサート

中高生を始め、県内の音楽家によるアンサンブル(小編成)や大編成の迫力あるサウンドをお楽しみください。皆さんがお馴染みの曲もたくさん演奏します。
とき 3月31日(土) **開演** 14:00(会場13:30)
ところ 朝日多目的ホール **入場料** 無料
出演 朝日・宮崎・越前・織田の各中学校吹奏楽部、丹生高校オーケストラ部(総勢約75人)、県内音楽家 約15人

演奏曲目 「パイレーツ・オブ・カリビアン」
 「2001年宇宙の旅より」
 「ラブソディー・イン・ブルー」他
問合せ先 丹生高校 竹嶋
 ☎34-0027 FAX34-0405
 E-mail tt905011@fukui-ed.jp

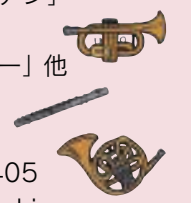

深皿に喜怒哀楽を盛り付ける 武藤 久子
掃き寄せた落葉肥料に蘇える 山内 千代

赤井谷宅地分譲地 (フレッシュタウン・ひまわりの里) 4月から分譲開始



物件概要

所在地 越前町赤井谷
 総区画数 17区画
 区画面積 平均473㎡
 分譲価格 456万円から (㎡あたり14,800円から)
 問合せ先 織田総合事務所産業振興課 ☎36-2281



宅地分譲販売中

ゆったりひろびろ住宅&別荘地を分譲中!
 再造成により、
 お求めやすくなりました

坪45,000円から



くわしくは、町のホームページをご覧ください。
<http://www.town.echizen.fukui.jp/>
 問合せ先 監理課 ☎34-8701



健康ワンポイントメモ ～メタボリックシンドローム続編～

内臓脂肪を減らして、動脈硬化をふせぐ!

お腹周り(腹囲)が85cm、女性90cm以上は要注意です。心臓病や脳卒中につながる動脈硬化は大変危険です。メタボリックシンドロームから身を守るための「おなか周りを〇cm細くする」という目標を成功させるカギは、生活の中に隠されています。

(運動編)

内臓脂肪型肥満は、皮下脂肪型肥満と比べて脂肪が蓄積しやすい一方、減りやすいという性質もあります。有酸素運動(速歩、ジョギング、エアロビクス、サイクリングなど)を続けると、確実に効果があります。自分にあった運動を見つけましょう。

◎これくらいの運動から始めましょう!

- | | |
|------|---|
| 種 目 | ・おすすめはウォーキングです。日常生活でも、早歩きを心がけましょう。
・腰や膝に心配がある人や肥満の人は、水中運動や自転車、椅子に座っての足踏みがおすすめです。 |
| 強 度 | ・運動中に人と話ができて、息が少しはずむくらいが良いです。 |
| 運動時間 | ・運動していなかった期間などにもよりますが、20分位を目安に徐々に延ばしていきましょう。 |
| 頻 度 | ・週1～2回からはじめ徐々に増やしていきましょう。 |

運動しながら時々体重
 や腹囲を測って内臓脂肪
 撃退にがんばろう!!

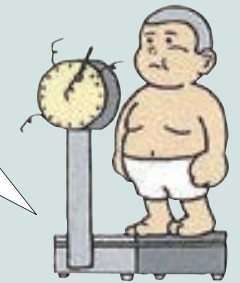

◎運動を長続きさせるために

- ・目的や目標をつくりましょう。
- ・毎日1回は、数分間でも体を動かす時間をつくりましょう。
- ・友人やグループで取り組むことも効果的です。
- ・運動教室(ダンベル体操・ヨガ・ストレッチなど)に参加すると楽しく運動できます。

(食事編)

食べ過ぎや、食べ方などの食習慣が内臓脂肪をためこむ要因になっています。根本的な食生活全般を見直し、改善してみましょう。

◎内臓脂肪をためない食生活

- ・腹八分目を守る!
⇒食べ過ぎこそ肥満の一番の大敵です。食器を小さくしたり、よく噛むことも重要です。
- ・脂肪のとり過ぎに注意!
⇒揚げ物や炒め物より、蒸し物や煮物をえらび、献立は野菜などを中心にしましょう。
- ・お酒と上手に付き合おう!
⇒日本酒なら1合、ビールなら中瓶1本までにし、週2回は休肝日を作りましょう。
- ・間食のとり過ぎに注意
⇒糖分は体の中で脂肪になりやすく、インスリンの働きに悪影響を及ぼします。

継続は力なりです。さっそく始めましょう!

問合せ先 健康増進室 ☎36-1375



得々情報

税の質問箱



第17回：固定資産税についておたずねします。

Q：3月に家を買ったのですが、固定資産税を納めなければいけないのでしょうか。

A：固定資産税は、毎年1月1日時点での持ち主が税金を納めることになります。

買った家が新築の場合、1月1日の時点で完成していなかった場合は、その年は課税されません。完成していた場合は、その年は1月1日時点の持ち主である売主に課税されますので、買主には納税義務はありません。また中古住宅の場合についても、1月1日時点の持ち主である売主に課税されます。

「契約書との違いはどうなるのですか?」

ただ、契約書の中には「固定資産税を買主が負担する」または「年度途中で税金を分ける」場合もあるようです。しかし、これはあくまで売買契約に基づくものであり、固定資産税の納税義務とは関係ありません。

買主が固定資産税をどの程度負担するかは当事者間の話し合いで決めることになります。

問合せ先

- 税務課 ☎34-8709
宮崎総合事務所 住民生活課 ☎32-7713
越前総合事務所 住民生活課 ☎37-7714
織田総合事務所 住民生活課 ☎36-2270

職場での悩みごと無料相談会

解雇・賃金など、労使関係で悩んでいませんか。弁護士や大学教授など、労働問題の専門家がお答えします。秘密は厳守されますので、気軽にご相談ください。

とき 3月18日(日) 13:30~17:00

ところ 【福井会場】 フェニックスプラザ3階 (福井市田原町1丁目)
【丹南会場】 越前市福祉健康センター (越前市府中1丁目、アル・プラザ武生4階)
※予約は不要です。

問合せ先 福井県労働委員会 ☎0776-20-0597

丹南ケーブル

テレビガイド

3月の越前町関連の番組放送時間表

地域ふれあいチャンネル (2ch)

番組名:丹南歴史探訪

朝日観音御開帳 (朝日地区) (再放送)

- 9:00~ 9:30 (3/3, 4, 5, 6, 7, 8, 9)
15:00~ 15:30 (3/3, 4, 5, 6, 7, 8, 9)
20:30~ 21:00 (3/2, 3, 4, 5, 6, 7, 8)

番組名:辻・裏々

越前町 円満 編

- 8:15~ 8:30 (3/17, 18, 19, 20, 21, 22, 23)
14:15~ 14:30 (3/17, 18, 19, 20, 21, 22, 23)
19:45~ 20:00 (3/16, 17, 18, 19, 20, 21, 22)

番組名:Jr [ジュニア]

クイズランド in 宮崎小学校

テーマ:環境 (前編)

- 8:30~ 8:42 (3/21, 22, 23, 24, 25, 26, 27)
14:30~ 14:42 (3/21, 22, 23, 24, 25, 26, 27)
20:00~ 20:12 (3/20, 21, 22, 23, 24, 25, 26)

(後編)

- 8:30~ 8:42 (3/28, 29, 30, 31)
14:30~ 14:42 (3/28, 29, 30, 31)
20:00~ 20:12 (3/27, 28, 29, 30, 31)

※番組は予告なく変更されることがありますので、ご了承ください。

問合せ先 丹南ケーブルテレビ(株) 番組制作課 ☎21-3277

図書館だより



皆さんのリクエストにお答えします!

町内図書館では、皆さんの「こんな本が読みたい」のリクエストにお答えします。図書館カウンターで「リクエストカード」に記入し、申し込んでください。また、図書館ホームページからでもリクエストできます。

図書によって日数が必要な場合もありますが、準備ができ次第、連絡します。



◎図書館の臨時休館日のお知らせ◎

町立図書館と越前分館では、蔵書点検のため下記の日は図書の貸出し、返却はできません。ご迷惑をおかけしますが、ご協力をよろしくお願いいたします。

なお、返却期日を過ぎた図書を持っている人は、近くの図書館に返却してください。

●越前分館

3月13日(火) 臨時休館日
14日(水) //

●町立図書館

3月19日(月) 通常休館日
20日(火) 臨時休館日
21日(水) 通常休館日(春分の日)
22日(木) 臨時休館日

※町立図書館での夜間用「返却ポスト」での返却は可能です。

問合せ先 町立図書館 ☎34-0395
町立図書館越前分館 ☎37-2200



えちぜん年代記第二十三回

永禄十年(一五六七)十一月 末野宮成保の土地を立神氏が買い集める

有力武士が同じ一族から土地を買い

戦国時代も終わりの永禄十年、立神吉藤が一族の立神新介・立神兵庫助から、末野宮成保(現陶の谷とその一帯)と山千飯千合谷村(現越前市千合谷町)などの土地合計30段300歩(当時は1段=360歩。計算すると約3万7,000㎡)を購入しました。そのときの一文が残っています(山本家文書)。

立神氏って、どんな一族?

江戸時代の伝えによると、立神氏は室町時代に現在の寺・上野に一族・家臣の館を構えていたといわれています(越前国城蹟考)。嘉吉元年(一四四一)、立神(立神)兵庫頭が寺村(現寺)に洞源寺を建立・寄進しました(洞源寺は信長の時代に現越前市中央1丁目へ移転します。またもと洞源寺があったところが洞月院となり現在に至ります)。また元龜三年(一五七二)、日野川の白鬼女渡(鱈江・越前市境)に舟橋をかけるための舟を供出するよう、朝倉氏が今泉浦(現南越前町)へ命じました。今泉浦は朝倉氏へその負担の一部免除を願います。このとき立神重珠が今泉浦と朝倉氏側の担当者との仲介を行いました(西野家文書)。越前町域だけでなく旧河野村あたりまでも影響力を持ち、また朝倉氏の家臣団へも顔が利く存在だったようです。

信長が越前を占領した天正元年(一五七三)、立神清右衛門が本願寺へ文書を送り、和睦しました。しかし、翌二年(一五七四)、一向一揆によって討たれ、その家は略奪・放火をうけたとの記録があります(山本家文書)。





子育てサロン

実施日	時間	場所
毎週水・金曜日	9:30～11:00	越前町社会福祉センター(西田中)

※イベント：3月23日(金) おわかれ会

結婚相談

実施日	時間	場所
3月19日(月)	13:00～16:00	越前町社会福祉センター(西田中)
3月26日(月)		
4月2日(月)		
4月9日(月)		

行政相談

実施日	時間	場所
3月23日(金)	13:00～16:00	老人憩いの家「つるぎ荘」(織田)
4月3日(火)		越前町社会福祉センター(西田中)

消費者生活相談

実施日	時間	場所
毎週木曜日	9:00～17:00	朝日農村環境改善センター和室(役場隣)

※ただし、3月末まで、4月から第2・第4木曜日となります。

心配ごと相談

実施日	時間	場所
3月20日(火)	13:00～16:00	越前町社会福祉センター(西田中)
〃		宮崎保健センター(江波)
〃		越前地域福祉センター(梅浦)
3月23日(金)		老人憩いの家「つるぎ荘」(織田)
4月3日(火)		越前町社会福祉センター(西田中)
〃		宮崎保健センター(江波)
〃	14:00～16:00	越前地域福祉センター(梅浦)
4月13日(金)		老人憩いの家「つるぎ荘」(織田)

やすらぎサロン(こころの健康相談)

実施日	時間	場所
3月15日(水)	13:30～15:00	織田保健福祉センター(織田)

認知症相談

実施日	時間	場所
毎週月曜日	9:00～12:00	織田保健福祉センター(織田)

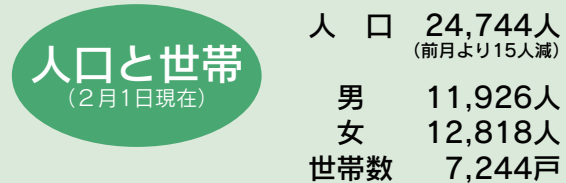

赤ちゃん

(敬称略、2月20日現在)

- 西田中 高嶋 捷斗(松治、男) 八田 武内 映都(謙也、男)
- 西田中 嶋山 駿佑(倫孝、男) 梅浦 佐武 恋羽(正美、女)
- 西田中 林 渚希(和孝、女) 梅浦 寺田那々子(力、女)
- 朝日 藤本 結愛(光浩、女) 小樟 京谷 雅景(宗雅、男)
- 上川去 五十島叶望(由行、女) 大樟 米沢 諦思(綾兼、男)
- 氣比庄 渡邊小茉稚(栄、女)
- 氣比庄 高田 憧羽(宏美、男)
- 氣比庄 堤 菜希(直幸、女)
- 田中 勝見 日祇(直哉、男)
- 橋川 木下 格(龍一、男)
- 天王 山本 梨央(尚久、女)
- 天王 金巻 遥香(洋一、女)
- 小曾原 高原 琉維(裕之、男)

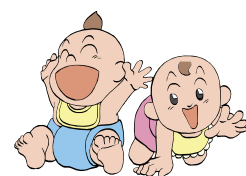

おくやみ

(敬称略、2月20日現在)

- 西田中 大越 政治(82歳) 大樟 柳 佐太郎(79歳)
- 西田中 三谷 勇(97歳) 茂原 木村スエノ(92歳)
- 西田中 京藤 幸枝(57歳) 馬場 林 トシヲ(79歳)
- 内郡 春木ふみこ(87歳) 中 水嶋 寛二(80歳)
- 岩開 吉田ちよし(93歳)
- 佐々生 山田 徳麿(67歳)
- 佐々生 松田スイコ(84歳)
- 田中 竹内 博子(57歳)
- 横山 後藤 文雄(81歳)
- 下糸生 竹原 長榮(72歳)
- 江波 向當 正一(47歳)
- 宇須尾 西森千代子(88歳)
- 陶の谷 山本由紀子(54歳)
- 梅浦 嘉名 達夫(81歳)
- 宿 皆川 春一(90歳)
- 小樟 辻 久(66歳)



休日当番医

- 3月18日(日) 伊部病院 ☎34-0220
- 3月21日(水) 織田医院 ☎36-1000
- 3月25日(日) 橘医院 ☎36-0015
- 4月1日(日) 渡辺内科医院 ☎34-5515
- 4月8日(日) 織田病院 ☎36-1000
- 4月15日(日) 長田内科胃腸科医院 ☎32-2774

注) 診察時間は、9:00～17:00です。
都合により変更になる場合がありますので、
新聞などで確認してください。

1歳児育児相談

実施日	受付時間	場所
4月12日(水)	9:30～10:00	朝日保健センター(西田中)

6～7か月児健診

実施日	受付時間	場所
3月16日(金)	13:30～14:00	織田保健福祉センター(織田)
4月13日(金)	13:30～14:30	

幼児親子教室

実施日	時間	場所
3月28日(水)	13:30～16:00	織田保健福祉センター(織田)

なかよしひろば

実施日	場所	電話番号
4月10日(火)	四ヶ浦保育園	37-0305
毎週水曜日	はぎの保育園	36-0396
毎週木曜日	織田保育所	36-0160
	たいら保育園	36-0251

※参加する幼児は保険に加入しないため、安全管理は保護者の責任でお願いします。

おはなし広場

実施日	時間	場所
毎月第1、3土曜日	14:00～15:00	織田図書館児童コーナー(織田)

子ども放送局

実施日	時間	場所
毎週土曜日	11:00～12:00	織田文化歴史館文化交流ホール(織田)

麻しん・風しん混合予防接種(MRワクチン)

対象者	場所
(第1期) 1～2歳未満	町内の医療機関

BCG予防接種

対象者	場所
生後3か月以上6か月未満	町内の医療機関

ポリオ経口投与

実施日	受付時間	場所
4月6日(金)	13:30～14:30	宮崎保健センター(江波)

三種混合予防接種

実施日	受付時間	場所
3月26日(月)	13:30～14:30	織田保健福祉センター(織田)

2歳6か月児歯科健診

実施日	受付時間	場所
3月23日(金)	13:30～14:30	宮崎保健センター(江波)

1歳6か月児健診

実施日	受付時間	場所
3月27日(火)	13:30～14:30	朝日保健センター(西田中)

1歳児健診

実施日	受付時間	場所
3月16日(金)	14:00～14:30	織田保健福祉センター(織田)

はばたけ！未来のプロ選手！！

第12回 朝日卓球

今月は、朝日卓球スポーツ少年団の皆さんを紹介します。

チームは、毎週火・金曜日の午後6時から、朝日勤労者体育館で1年生から6年生までの11人の選手が練習に励んでいます。

チームを指導するのは、橋谷清美コーチと福岡政保コーチで、橋谷コーチ



はチームを指導して13年、福岡コーチも卓球歴60年という経験を生かし、熱心にポイントを指示しています。

「週2回の



(朝日小1年)は「お兄ちゃんの影響で始めた。卓球が好きだからずっと続けていきたい」と話し、塚さんの影響で卓球を始めた塚本

練習だから、思っように上達してないかもしれない」と橋谷コーチは心配していましたが、練習中の選手の表情は皆楽しそうです。「辛い練習は、中学校に入ってから部活動を始めれば必ずやらなければならない。今は、子どもたちが卓球を楽しんでくれるだけで十分です」と橋谷コーチは言い、卓球の基本と楽しさを伝えたいとのこと。福岡コーチは選手とのラリー練習で「今の打球はいいぞ！」と選手を褒めながら、

保育所から卓球を始めた堤卓希さん

朝日卓球スポーツでは、いつでも団員を募集しているとのことなので、伸び伸びと楽しく卓球をしてみたいと思っている子は一度練習をのぞいてみてはいかがでしょうか。

(問合せ先) 朝日生涯学習センター

☎34-2000



表紙の写真

国内でもトップレベルの能力を持つロボット「ムラタセイサク君」が宮崎小学校にやってきました。今回の企画は、村田製作所が小曾原区で創業を開始した縁で実現しました。村田製作所は小曾原の良質な粘土を材料にコンデンサを製造して、現在の大企業に発展しました。

編集後記

雪がなく、冬らしくなかった冬も終わり3月となりました▼2月中旬には、田の斜面に「ふきのとう」がすでに顔を出し、梅の木もうっすらと桃色がかって見え、春の訪れも早いようです▼毎年、異常気象と言われていますが、気象庁ではこれを「過去30年の気候に対して著しい偏りを示した気候」と定義しています▼私も今年で30歳になりますが、雪のない冬は初めてのような気がします。夏には雪がなかったことで水不足など心配されますが、異常気象にならないことを願うばかりです。

広報えちぜん 第26号

平成19年3月1日発行
発行 越前町役場 編集 総務課
〒960-0052 福井県丹生郡越前町西田中13-5-1
TEL 0778-344-1233(4)
FAX 0778-344-1233(6)
越前町ホームページ
http://www.town.echizen.fukui.jp/



QRコード対応の携帯電話で、上のQRコードを撮影すると簡単に町のホームページにアクセスできます。また、右のアドレスを直接入力してもアクセスできます。