

みどり
人と技 海土里 織りなす 快適なまち

広報 えちぜん

Communications Magazine Echizen

平成20年度私たちのまちの主な施策	2
平成20年度越前町職員組織図	6
教育委員会からのお知らせ 他	10
織田病院からのお知らせ	11
コミュニティバス「フレンドリー号」からのお知らせ	13
男女共同参画室からこんにちは・国際交流室から一言	14
えちぜんTOPICS	15
えちぜんINFORMATION	18
図書館だより・えちぜん年代記	29
えちぜんCALENDAR	30

2008
5月
第40号

私たちが越前町民は、
海土里（みどり）を大切にし
事故一つない町を目指します！



越前町交通安全町民指標決定!!

平成20年度 私たちのまちの主な施策

財政の健全化を進めながら、住民が希望を持って定住できるまちづくりを目指して、平成20年度当初予算の主な事業を紹介します。



し、ポケットパークを整備します。

【防災・救急】

◆耐水性貯水槽の設置

..... 3,000万円
 火災時の水利を確保するため、気比庄、乙坂、梅浦、下河原地区に40トン型の耐水性貯水槽を設置します。

◆鯖江・丹生消防組合丹生分署（仮称）の建設

..... 3億732万円
 常備消防の充実と複雑化する災害に対応し、安全で安心なまちづくりを実現するため、今年度と来年度の2か年で河原地区に鯖江・丹生消防組合消防署の分署的な機能を兼ね備えた丹生分署（仮称）を建設します。



定住できる住みやすい 住環境を整備し、安全な暮らしを守ります。

【道路】

◆より安全な道路への改良

..... 2億3,881万円
 日常生活や産業活動を支える道路網を整備するため、国・県道では主に国道305号や武生米ノ線など、県道により円滑に安心して通行できるように改良を行います。町道では乙坂気比庄線（朝日）で歩道整備を行い歩行者の安全な通行を確保し、窪田線（宮崎）では消雪設備を設置して冬期間の円滑な交通を確保するほか、町道の局所的な舗装・側溝改良や危険箇所における災害防除などを行います。

【水道】

◆安全で良質な水の供給

..... 5億3,521万円
 糸生地区では送水ポンプ場設備、配水管など、萩野地区では配水池設備、送水管・配水管など、城崎地区では配水池設備、配水管などを整備します。

【下水道】

◆豊かな自然環境の保全

..... 2億7,952万円
 朝日浄化センターでは沈砂池設備と主ポンプ設備などを更新し、城崎地区では、排水管、中継ポンプ場を整備します。

【情報通信】

◆携帯電話施設の整備

..... 1,000万円
 小川・天谷地区に鉄塔施設を設置し、来年度には伝送専用線を敷設して、携帯電話不感地区の解消を図ります。

【公共交通】

◆コミュニティバスの利用促進

..... 34万円
 コミュニティバスをより便利に利用してもらえよう、回数乗車券や小中高生を対象とした夏季休業期間限定フリーパス券を発行します。また、運転免許を自主返納された人に対し、無料定期乗車券を発行します。

◆路線バスの利用促進

..... 3,362万円
 路線バスの維持支援を行うとともに、路線バスを利用する高齢者や高校生に対する運賃の補助、区などが実施するバス待合所整備への補助を行い、町民の「足」となる公共交通の充実を図ります。

【憩いの場】

◆ポケットパークの整備

..... 280万円
 防災・防犯上危険な空き家を取り壊

健康で安心して暮らせるまちづくり

出産、子育てを支援し、誰もが安心して暮らせる保健・医療と福祉を充実します。

【出産】

◆妊婦・乳児健診費用を助成

..... 954万円
 妊娠・出産の経済的負担を軽減するため、健診費用の一部の助成を行います。



◆特定不妊治療費を助成

..... 75万円
 少子化対策として不妊治療を受けている人の経済的負担を軽減するため、医療保険が適応されない特定不妊治療費の助成を行います。

【子育て支援】

◆すくすく保育事業（第3子以降の3歳未満児の保育料を無料）

..... 568万円
 子育て家庭の経済的負担を軽減するため、第3子以降の3歳未満児の保育料を無料にします。また、3人同時に保育所に入所した場合、第3子以降の保育料が減免されます。



◆すみずみ子育てサポート事業（家庭での一時保育・生活支援）

..... 25万円
 保護者の通院、冠婚葬祭など急な用事で、子どもの世話ができないとき、保育士などを派遣し一時保育や子育て家庭の生活支援（食事、掃除など家事支援）を行います。（社会福祉協議会委託）

◆子育て支援センター事業

..... 2,772万円
 子育て家庭の相談指導及び子育てサークルなどへの支援や、地域の保育ニーズへの対応、各保育所（園）間の連携を図り、特別保育を実施します。

◆乳幼児医療費無料化対策事業

..... 3,804万円
 小学校就学前までの乳幼児にかかる医療費の一部を助成し、子育て家庭に経済的な支援を行います。

【障害者福祉】

◆障害者の生活支援

..... 2,297万円
 障害者のさまざまな相談に応じ、必要な情報の提供や助言を行う相談支援事業や、意思の伝達に障害がある障害

【保健事業】

◆特定健診

..... 1,382万円
 特定保健指導を実施
 40歳～74歳の国民健康保険加入者を対象



◆オストメイト対応トイレを整備

..... 120万円
 公共施設に設置されている既存の身体障害者用トイレに、オストメイト対応トイレを整備し、障害者の方の社会参加を支援します。

に、メタボリックシンドロームに着目した健診と保健指導を実施します。

◆がん検診を実施

..... 1,702万円
 町内に住所があり、職場などでがん検診を受診する機会のない人を対象に、がん検診を実施します。

【医療】

◆医療機器の整備

..... 1,404万円
 織田病院に診察・健診業務の充実のために全自動総合血液分析装置を整備します。また、コンピュータ画像処理に移行するために、読影システム（モニター）を整備します。



人が輝き交流で満ちあふれるまちづくり

町民主体のまちづくりを推進し、次世代を担う人材を育成します。

町民との協働によるまちづくりを進めるため、町民が自主的・主体的に行う魅力的で活力あるまちづくり活動に対して補助を行います。

【まちづくり活動】

◆まちづくり活動の支援

..... 60万円

【国際交流】

◆国際交流協会による交流の推進

..... 1,179万円
 国際交流協会の活動を中心に、町民

と在住外国人との相互理解を図るため、「国際交流フェスティバル」などを開催します。また、オーストラリアやアメリカ、タイとの間で派遣・受入などの交流を行うことにより、青少年の育成に取り組みます。

【男女共同参画】

◆男女共同参画社会の推進

男女共同参画宣言都市として、男女がお互いにその人権を尊重し、責任を分かち合い、性別に関係なくその個性と能力を発揮できる住みよいまちづくりを進めるため、男女共同参画のネットワークやまちづくり推進員とともに、男女共同参画意識の高揚を図ります。また、区・団体や小中学校が実施する気づき事業を支援し、男女共同参画のつどいを開催します。



◆朝日中学校を建設

平成21年度春の開校に向けて、昨年度より2か年にわたり朝日中学校と糸生中学校が統合した新しい中学校を建設します。



非常勤講師および生活支援員を配置

複式学級を解消するため非常勤講師を配置し、個に応じた授業の展開を図ります。また、障害を抱える児童・生徒に対し生活支援員などを配置し、安全な学校生活を送れるよう配慮します。

◆教育相談員を配置

各地区に教育相談員を配置し、悩みを抱える児童・生徒や保護者の相談活動を実施します。また、悩みを抱える児童・生徒に対しての適応指導教室も行います。



◆全国大会への出場選手を支援

県内の予選を勝ち抜き、全国大会などへ出場する選手に対し、その参加にかかる費用を支援します。

◆「えちぜんスポーツクラブ」活動の支援

町内の商工会員や越前焼工業協同組合員が、県の制度融資、国民金融公庫、県商工貯蓄共済制度資金から融資を受けたとき、その借入利子の助成を行います。

◆伝統産業の振興

越前焼の機械改修の支援

越前焼産業の活性化を促進するため、既存のボールミル（陶土を粉碎する機械）の改修費用を補助します。

元気で活かすまちづくり

豊かな自然や伝統産業を活かし、地域資源と共生する産業を育成します。

【農業の振興】

◆水産地の生産基盤の整備

左右地区の水仙ほ場に新たな農道を整備し、産地の活性化を図るため、本年度は路線の測量・設計を行います。

◆地域農業サポート事業

集積困難な農地などの耕作放棄を抑制するために、これら農地の担い手（アグリサポーター）に對して支援を行います。



【林業の振興】

◆林道の整備

越前西部3号線、炭ヶ谷線の舗装と東三床線の排水整備を行います。

【水産業】

◆漁港の整備

玉川漁港では、安全な船揚場と港内

【生涯学習】

◆各種講座の開催

各生涯学習センターにおいて、学習内容の充実を図りながら子どもから高齢者まで様々な講座を開催します。また、講座用パソコンを受講者が利用しやすいように、年ごとに順次更新していきます。

【生涯スポーツ】

◆ホッケー競技大会の開催

本町では今回で4回目となる「第9回全日本中学生都道府県対抗11人制ホッケー選手権大会」が11月に開かれます。

◆スポーツ大会開催を支援

町内の種目別協会が行うスポーツ大会の開催を支援し、町のスポーツのさらなる振興を図ります。

◆全国大会への出場選手を支援

県内の予選を勝ち抜き、全国大会などへ出場する選手に対し、その参加にかかる費用を支援します。

◆「えちぜんスポーツクラブ」活動の支援

町内の商工会員や越前焼工業協同組合員が、県の制度融資、国民金融公庫、県商工貯蓄共済制度資金から融資を受けたとき、その借入利子の助成を行います。

◆伝統産業の振興

◆越前焼の機械改修の支援

越前焼産業の活性化を促進するため、既存のボールミル（陶土を粉碎する機械）の改修費用を補助します。

【循環型社会】

◆ごみの分別収集の推進

従来のごみ分別収集と昨年10月から行ったプラスチック製容器包装の分別収集の徹底に取り組んでいます。



【文化財の保護・継承】

◆「丹山―幕末を生きた学僧―」(仮称)の開催

織田文化歴史館で、幕末を生きた学僧・上野丹山(順藝)の生涯と業績、丹山と当時の文化人達との交流に関する展覧会を開催します。

◆越前学悠久塾の開催

町内に所在する文化財の紹介、町が行う文化財調査や最新の研究成果を学ぶことができる町民対象の歴史講座を開催します。

豊かな資産を活かして越前ブランドを構築し、魅力的で誇れるまちを創造します。

【観光】

◆各種イベントを支援

町民の交流と観光客の誘致のため、5月の陶芸まつり、7月の越前夏まつり、8月のあさひまつりとO・T・A・I・K O響の開催を支援します。



【自然環境】

◆EMの利用方法を普及啓発

町内全域でEM(有用微生物群)を気軽に利用できるようにし、家庭での生ごみの堆肥化やため池・河川の水質浄化などの環境活動を広げるため、そ

誰もが、いつでも気軽にスポーツを楽しむ場として、総合型地域スポーツクラブ「えちぜんスポーツクラブ」の活動の充実を支援します。また、クラブとの共催による短期イベント(カヌーや水泳教室など)も行いますので、ぜひ参加してください。



▲フットサルスクール

【地域に根ざした教育】

◆放課後子ども教室の開催

各地区の生涯学習センターで、地域の皆さんの参画を得ながら勉強やスポーツ・文化活動などを行います。また、放課後における子どもたちの安全で安心な居場所の充実を目指します。



平成20年度 越前町職員組織図

平成20年度から、「行政改革推進室」、「納税推進室」、「水産振興室」を新設するなど、町の組織が変わりました。

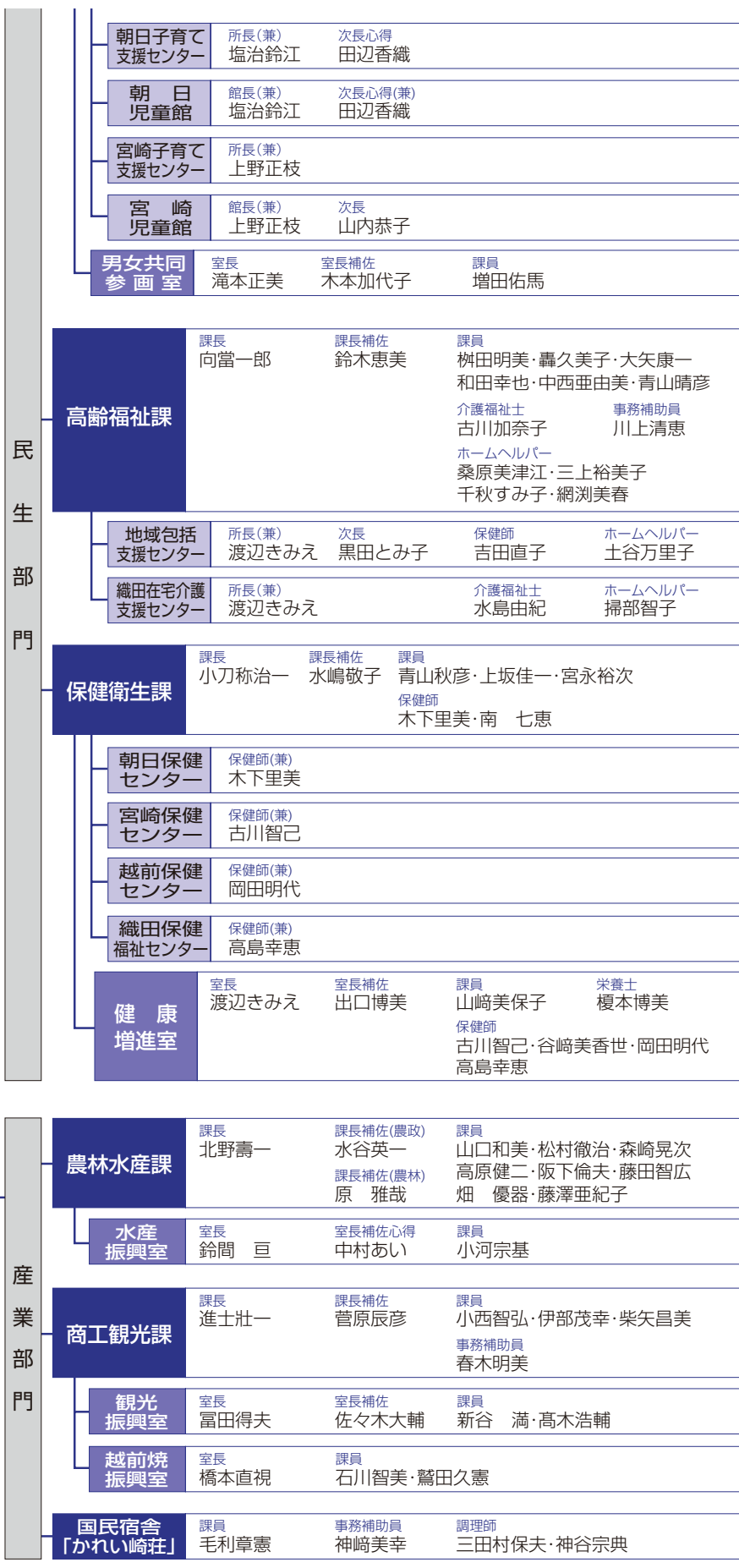
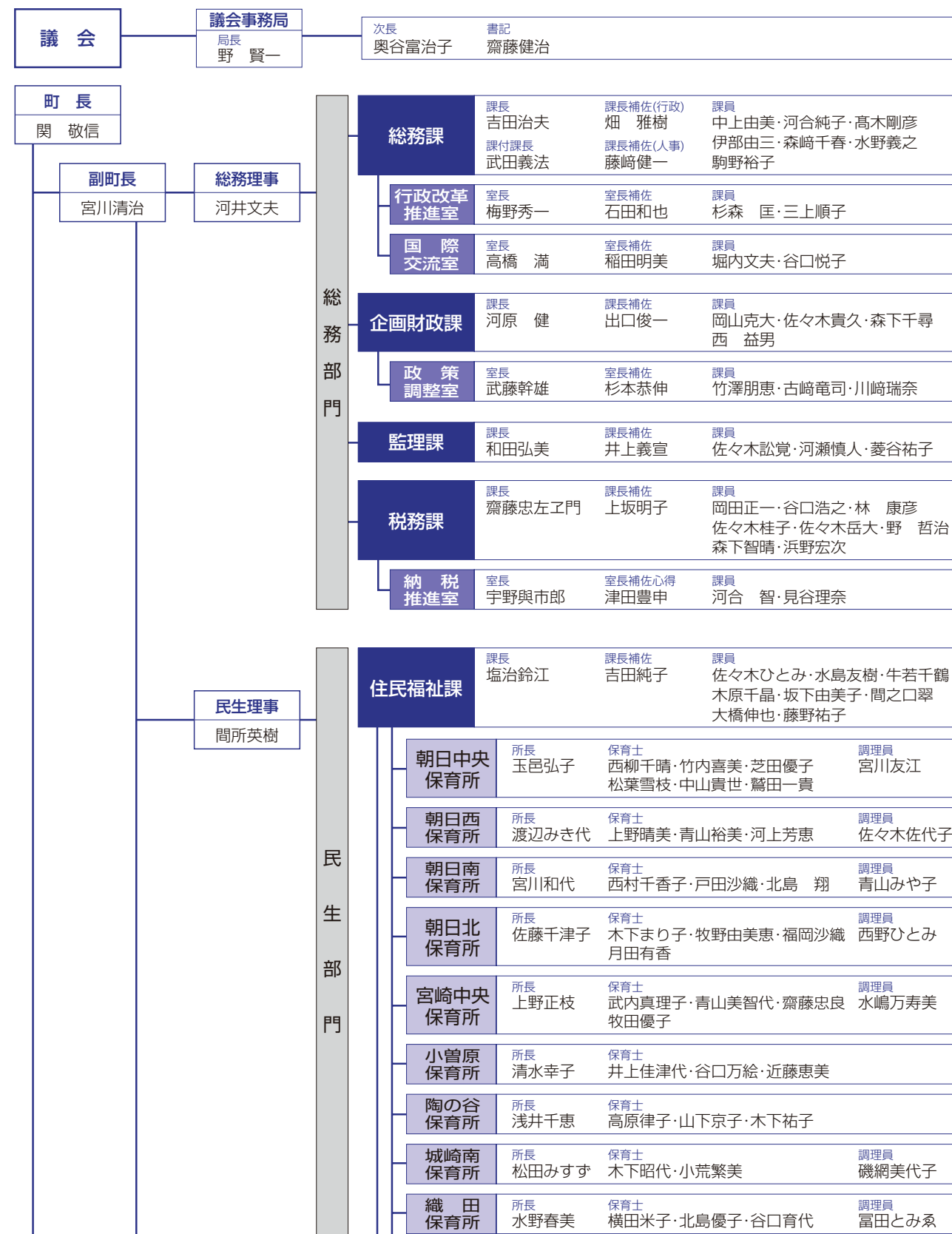

教育長
三上悠紀夫

教育委員会事務局
局長 佐々木義則

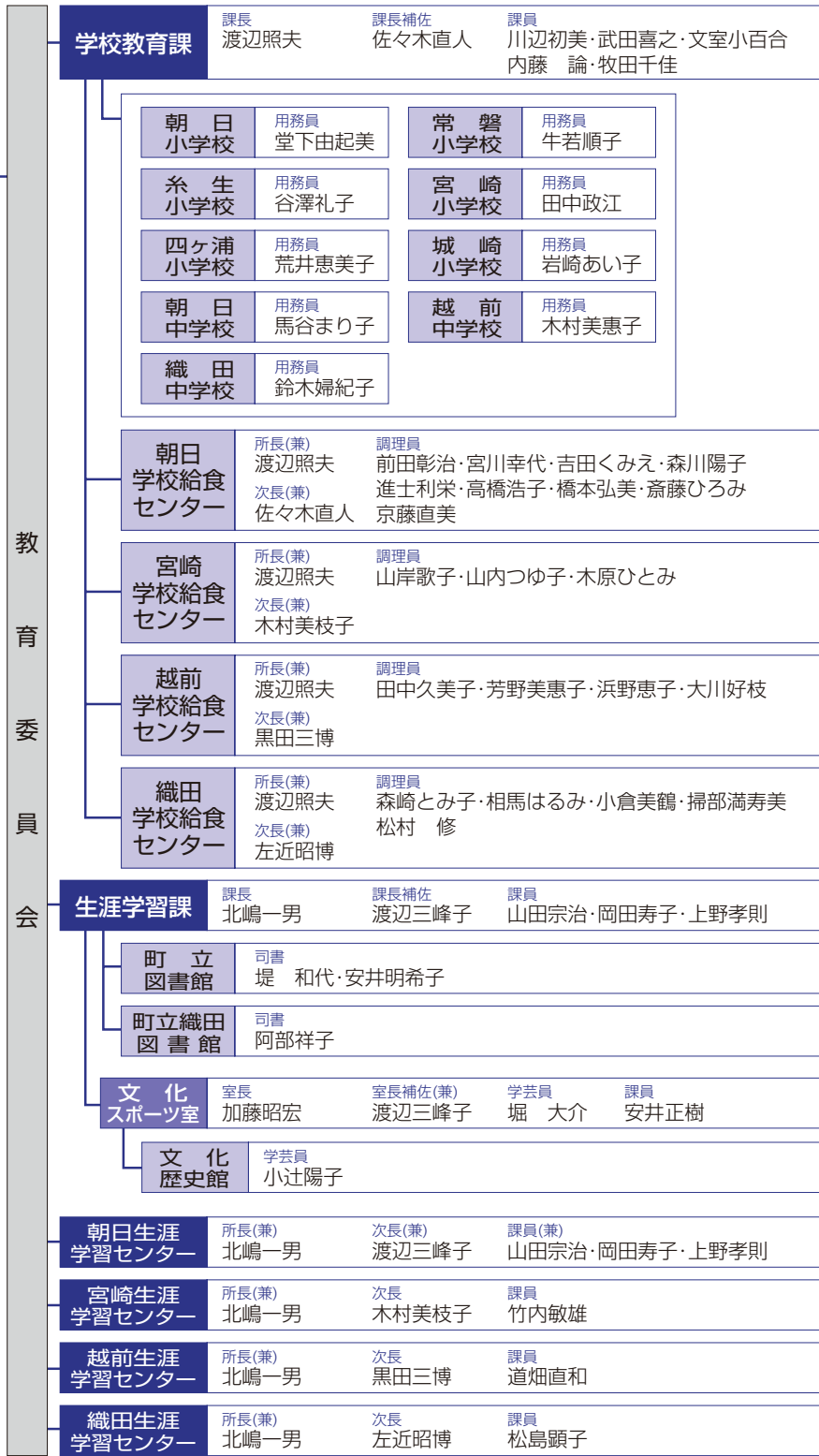

派遣職員

福井県 丹南広域組合 鯖江広域衛生施設組合 (財)越前町朝日公共施設管理公社 後期高齢者医療広域連合
笠川晃央・清水拓郎 中村英哲・坂下哲哉 事務局次長 酒井英則 技術補助員 小川 茂 中村弘和

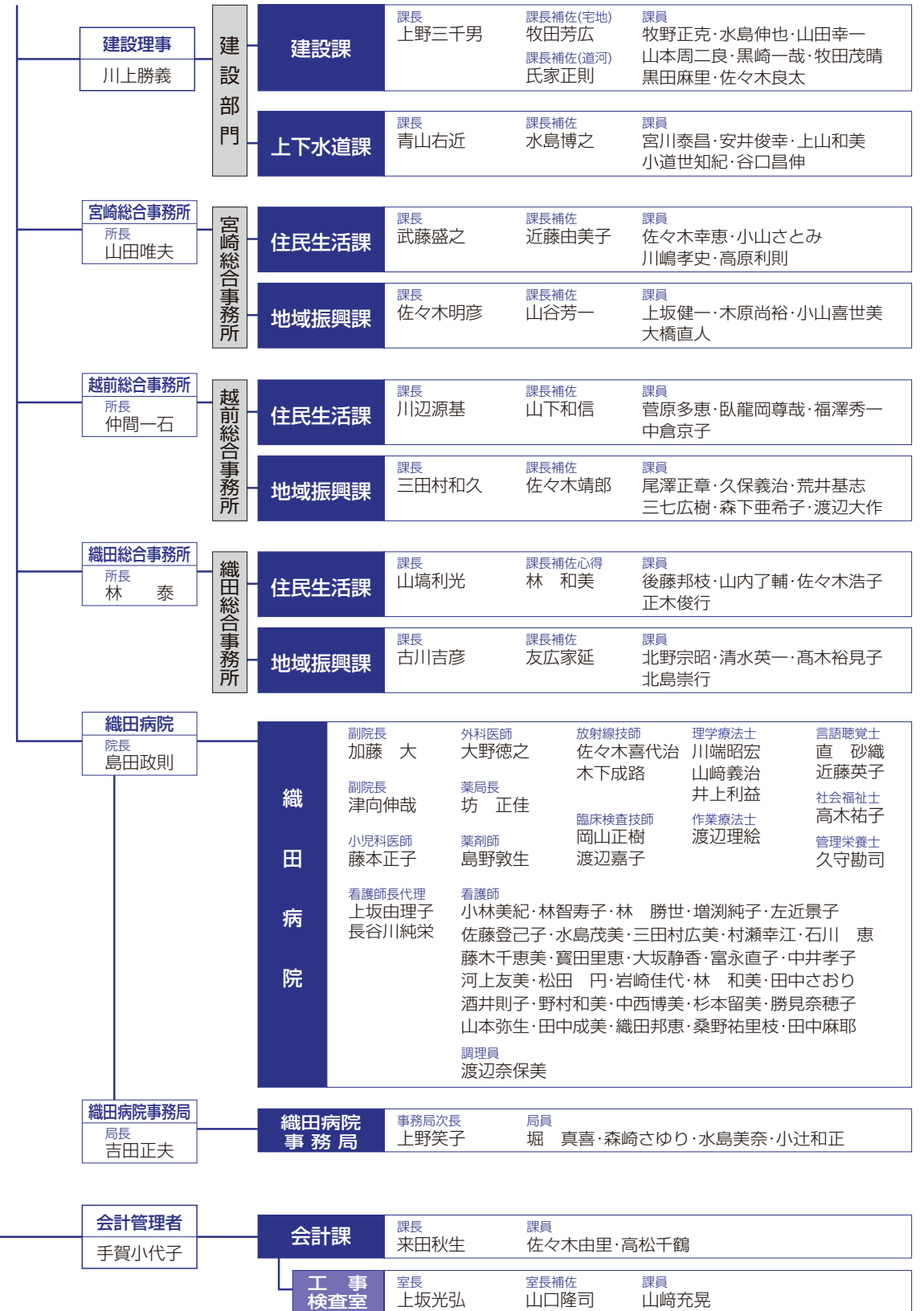



織田病院から 診察医師変更のお知らせ

4月1日から診察医師が下記のとおり変更になりました。来院前に、かならずご確認ください。

織田病院診療科目一覧表

(2008年4月1日から)

〈午前の部〉 受付時間 午前8時から午前11時30分まで
診察時間 午前8時30分以降
〈午後の部〉 受付時間 午後2時30分から午後4時30分まで
診察時間 午後3時以降

曜日	診療科目	診察医		備考
		午前	午後	
月	内科(呼吸器)	島田		島田・午後は往診
	内科(循環器)	加藤	加藤	
	整形外科	津向	津向	
	外科、胃腸科、肛門科	大野	大野	手術の場合、診察はできません
		森田		
	小児科	藤本	藤本	
眼科	木村			
火	内科(呼吸器)	島田		島田・午後は往診
	内科(循環器)	加藤(隔週)	加藤	
	整形外科	津向	津向	午後が手術の場合、診察はできません
		石井	高村・石井	
	外科、胃腸科、肛門科	大野	大野	
	小児科	藤本	藤本	
	眼科	かせ谷		
脳外科	中村(隔週)			
水	内科(循環器)	加藤	休診	
	内科(糖尿)	鈴木		
	整形外科	津向		
	外科、胃腸科、肛門科	大野		
	小児科	藤本		
木	内科(循環器)	加藤	加藤	
	内科(呼吸器)	石原		
	整形外科	津向	津向	午後が手術の場合、診察はできません
		川崎	川崎	
	外科、胃腸科、肛門科	大野	大野	午後が手術の場合、診察はできません
	小児科			
眼科	かせ谷			
金	内科(呼吸器)	島田		島田・午後は往診
	内科(循環器)		加藤	
	整形外科	津向	津向	午後が手術の場合、診察はできません
			中嶋	
	外科、胃腸科、肛門科			
	小児科	藤本	藤本	
眼科	大学病院医師			
土	内科(呼吸器)	島田	休診	
	内科(循環器)	加藤		
	整形外科	津向		
	外科、胃腸科、肛門科	大野		
		高嶋(月1回)		
小児科	藤本			

- ・ 午後の手術は随時(手術の時は診察できませんので、事前に電話でお確かめください。)
- ・ 内科医師は午後往診に出ることがありますから、来院の前に電話でお問い合わせください。
- ・ 学会出席のため休診になることがありますので、ご了承ください。
- ・ 問合せ先 ☎ 0778-36-1000 までどうぞ。

よろしくお願ひします
平成20年度新採用職員

 朝日南保育所 北島 翔	 朝日西保育所 河上 芳恵	 男女共同参画室 増田 佑馬	 行政改革推進室 三上 順子	 税務課 佐々木 岳大
 織田病院看護師 田中 麻耶	 織田病院看護師 桑野 祐里枝	 織田病院言語聴覚士 近藤 英子	 織田病院理学療法士 井上 利益	 織田病院放射線技師 木下 成路

教育委員会からのお知らせ

3月24日に開かれた議会定例会で、教育委員に次の人が承認されました。

青山 修一(気比庄)【新任】

また、3月31日の教育委員会において、教育委員長と同職務代理者がそれぞれ決まりました。

委員長
堀 治市(下山中)

委員長職務代理者
黒田 守(上野)

4月から新たに18人の先生が町外から着任しました。

織田中	越前中	宮崎中	糸生中	朝日中	萩野小	織田小	城崎小	四ヶ浦小	宮崎小	朝日小	新任校
教諭	教諭	校長	校長	栄養教諭	教諭	校長	教諭	事務職	養護教諭	教諭	職名
松村昌倫	森崎真一	内藤元彦	久保田涼子	濱野泰彦	屋木洋一	城戸廣之	水嶋真由美	清水英彦	山岸美鈴	中林均	氏名
立待小学校	新採用	新採用	美浜中学校	県教育庁	県教育庁	麻生津小学校	武生第三中学校	社西小学校	鯖江東小学校	豊小学校	前任校

コミュニティバス「フレンドリー号」 からのお知らせ

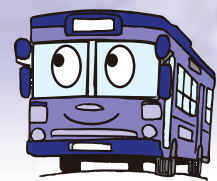

5月15日からコミュニティバス 回数乗車券を発売します!

コミュニティバスをより便利に利用していただくために、回数乗車券を発売します。

回数乗車券は、100円券が11枚綴りで1,000円(税込)です。
購入希望の方は、コミュニティバス車内でお買い求めください。
ますます利用しやすくなったコミュニティバス「フレンドリー号」で、
買い物や温泉施設などに出かけてみてはいかがでしょうか。

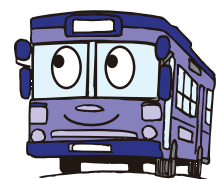

コミュニティバスの 車内広告を募集します!

次のとおりコミュニティバスの車内広告を募集しています。ぜひご利用ください。

- 規 格:縦36.4cm×横51.5cm(B3判)以内
- 料 金:1,000円/枚 30日・台
- 手 続:所定の申請書に必要事項を記載のうえ、政策調整室までご提出ください。

※申請書は町ホームページからダウンロードできます。

問合せ先 政策調整室 ☎34-8714 (直通)

福井県公共交通総合情報提供システムがスタートしました!

県内で運行している電車やバスについて、目的地の最寄駅やバス停の時刻表、運賃、乗り継ぎ情報などがインターネット上で簡単に検索できるようになりました。
通勤、通学、休日のお出掛けの際にご活用ください!

URL <http://koutsu.pref.fukui.jp/>

携帯電話からも経路検索できます!

URL <http://koutsu.pref.fukui.jp/k/>

問合せ先 福井県総合交通課 ☎0776-20-0291



6月2日から 「院外処方」に変わります!

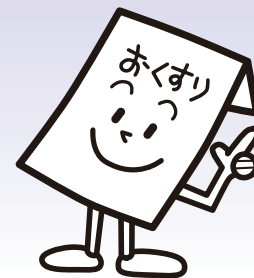

織田病院では、平成20年6月2日から
「院外処方せん」を発行します。

～「院外処方せん」でお薬を受け取るまで～

外来診察室



会計・窓口



保険調剤薬局



会計窓口で院外処方せん
をお渡しします。

院外処方せんを持って保険調剤薬局でお薬をもらってください。受け取る際に心配なことがありましたら遠慮なく相談ください。

「院外処方せん」についての注意事項

- 院外処方せんを受付している薬局は、
「保険薬局」の看板のある薬局です。
- 院外処方せんの有効期間は4日間です。
(土曜、日曜、祝祭日も4日の中に含まれます。)
また、院外処方せんを紛失した場合、調剤薬局ではお薬を受け取ることができません。



消防団等地域活動表彰と 優良婦人消防隊表彰を受賞

小曾原にある新谷窯業(株) (代表取締役 新谷孝雄氏)が消防庁長官から平成19年度消防団等地域活動表彰を受賞しました。

当事業所は元消防団長をはじめ幹部経験者が多く、現在9人の消防団員を雇用し、消防団活動や災害救助に積極的に取り組み、平成20年4月には消防団協力事業所の認定を受けました。

また、上川去の婦人消防隊(隊長 高山昭子氏)が優良婦人消防隊として日本消防協会会長表彰を受賞されました。

上川去婦人消防隊は昭和58年に発足し、以来24年にわたり地域の夜回りや火災予防など、地域に貢献しています。



越前町の自慢をPR

町の新しい魅力を発見し、発信・PRするため、「越前大自慢写真コンテスト」を開催し、越前町の魅力を切り取った写真の募集をしました。

写真の専門家による一次審査を通過した作品の中から、審査委員全員による投票で各賞が決定し、3月22日に朝日生涯学習センターで表彰式を行いました。式では表彰に加え、優秀作品を大型スクリーンで映して受賞者に作品の説明をしてもらいました。これらの作品は、観光PRに活用するため、越前陶芸まつり会場での展示や観光パンフレット・ポスターなどに使用する予定です。



無事故を願うメッセージ ～越前町交通安全町民指標表彰式～

4月15日、越前町交通安全町民指標表彰式を行い、審査会を経て選ばれた最優秀賞1点、優秀賞2点、丹生交通安全協会長賞1点の作品を表彰しました。

越前町交通安全町民指標の募集には、交通安全を願う163点の応募があり、最優秀賞には越前中学校3年の宮本麗さんが選ばれました。

受賞者の皆さんと作品を紹介します。

最優秀賞作品

宮本 麗 (越前中学校3年)
「私たち越前町民は、海土里(みどり)を大切にし事故一つない町を目指します!」

優秀賞作品

朝日 美都希 (朝日中学校3年)
「私たち越前町民は、思いやり 譲り合いの心でお年寄り子供達に 優しい運転を心がけます。」

堀川 詩峰 (糸生中学校3年)
「私達越前町民は、交通ルールを守り この美しい綺麗な自然や ふるさとを大切に 皆が安心のできる安全な運転をします。」

丹生交通安全協会長賞作品

吉田 昌史 (越前中学校3年)
「私たち越前町民は、交通ルールを守る運転をします。自然を守る運転をします。ゆずりあう気持ちを大切に作る運転をします。」



男女共同参画室から

こんにちは!

第37回



平成19年度「男女共同参画気づき事業報告集」完成

平成19年度の気づき事業は、地域や学校の協力を得て2小学校・5中学校・8区・6団体で実施し、学校では370人、地域では約600人(含アンケート回答者)の参加がありました。参加した皆さんは、それぞれの気づきを今後の生活に活かしてくれることと思います。

また、事業内容や生徒の感想などをまとめた「平成19年度男女共同参画気づき事業報告集」ができあがりました。A5版の小さな冊子ですが写真やグラフなどを多く取り入れています。楽しく手に取って、ぜひご一読ください。ご希望の方は、男女共同参画室へお申し出ください。



問合せ先 男女共同参画室 ☎34-8715

国際交流室から一言

Vol. 37

A word from the international arena...

町と町国際交流協会で予定している国内外の交流事業をご紹介します。これを参考に、皆さんぜひご参加ください。

月	行事内容	月	行事内容
4	西尾・朝日友好の会創立10周年記念総会(27日)	10	オーストラリア受入(上旬～約14日間) 福岡県みやま市児童派遣(2泊3日)
5	陶芸まつり(i)設置(24・25日)	11	町国際交流フェスティバル 米国青少年受入(中旬～約12日間)
6	米国モンテパロ市長訪町	12	
7	信長サミット友好市町スポーツ交流会 越前夏まつり(i)設置(20日) 米国青少年派遣(夏季休暇中 約10日間) 青少年国際キャンプ(30日～8月3日)	1	
8	タイほほえみ交流派遣(中旬～約14日間)	2	福岡県みやま市児童受入(2泊3日)
9	タイほほえみ交流受入(下旬～約14日間)	3	オーストラリア派遣(中旬～約14日間) 町国際交流協会総会

※(i)設置とは、外国人向けのインフォメーション(案内所)を設置することです。

問合せ先 国際交流室 ☎34-8713

『旬の地場産物』を学校給食に!

小中学校の給食の統一メニューには、町内でとれた旬の食材が使用されています。

小中学校では、その食材の説明や生産者をポスターにして掲示し、児童に紹介しています。

皆さんは、町で生産されている旬の食材をどのくらい知っていますか?

月	地場産物	献立
4	生たけのこ	ご飯 たけのこと鶏肉の煮物 牛乳 春キャベツのごま酢和え 金時豆の甘煮
5	たこ 小松菜	ご飯 ミニがんもの磯煮 牛乳 たこの唐揚げ 小松菜のフレッシュ和え ミニトマト
6	たまねぎ わかめ	ひじき入りチャーハン 中華コーンスープ 牛乳 ブロッコリー串フライ わかめとキャベツのサラダ
7	飛び魚 きゅうり	ご飯 ミネストローネスープ 牛乳 飛び魚のフライ 海そうサラダ 冷凍みかん
9	かぼちゃ ピーマン	ご飯[田んぼの天使] モロヘイヤスープ 牛乳 かぼちゃコロッケ チンジャオロースー
10	さつまいも 古代米	古代米ご飯 大根と豚肉の煮物 牛乳 菊花和え スイートポテト
11	白菜 里芋	ご飯[田んぼの天使] 白菜の味噌汁 牛乳 めざすのフライ 秋野菜の煮物 ゼリー
12	大根	ご飯[田んぼの天使] みそおでん 牛乳 笹ガレイの唐揚げ 白菜のお浸し
1	赤がれい	ご飯 きのかき玉汁 牛乳 赤がれいの塩焼き 卵の花の炒り煮 みかん
2	牛肉	減量ご飯 たまごとうどん 牛乳 牛肉とひじきの炒め物 小松菜の磯辺和え ヨーグルト
3	はたはた	ご飯 だまこ汁 牛乳 はたはたの唐揚げ ひじきの五色煮 いちご



登下校中の児童を守ろう!

4月7日、新入生たちに交通安全を心掛けてもらおうと、丹生郡交通安全協会から新一年生に交通安全ワッペンと腕章が贈られました。

また、福井エフエム放送(株)から、登下校中の子どもを守るための防犯ブザーが贈られました。

新一年生たちはさっそく腕には腕章を、かばんにはワッペンと防犯ブザーを着けていました。

消防団協力事業所表示制度 認定証が交付されました。

4月15日、消防団協力事業所表示制度認定証交付式が開かれ、関町長から15事業所の方に認定証が交付されました。

この制度は、近年、消防団員数の減少やサラリーマン化など、消防団活動に対して支障がきたしている中で、事業所が勤務時間内における災害出動への対応や、夜間出動における有給休暇への配慮など、活動しやすい環境づくりに積極的に取り組み、地域を守るためご協力頂いている事業所に対して交付されるものです。

今回、認定証が交付された事業所は次のとおりです。



番号	事業所名	所在地	雇用者数
1	新谷産業(株)	越前町小曾原111号15番地の2	9名
2	(有)協栄自動車工業	越前町中10号8番地の1	3名
3	(有)宮崎オート	越前町梅浦第81号1番地の7	2名
4	(有)ウスヤ食品	越前町四ツ杉第16号12番地1	2名
5	橋本建設(株)	越前町高佐第32号4番地6	2名
6	堀建設(株)	越前町織田17号18番地	3名
7	オタ建設(株)	越前町織田161号22番地	2名
8	越前丹生農業協同組合	越前町東内郡1丁目127番地	11名
9	(株)石川技研	越前町陶の谷65-4	3名
10	奥田金属(株)	越前町樫津85-39-2	5名
11	(株)福井村田製作所宮崎工場	越前町小曾原108-100	5名
12	(株)福井村田製作所武生事業所	越前市岡本町13号1番地	11名
13	内橋エステック(株)朝日工場	越前町佐々生14字3の1	2名
14	タケウチ住建(株)	越前町江波89-1-3	2名
15	(株)山本工務店	越前町米ノ第66号18番地の7	2名

随所に光るチームプレー

4月6日、町営総合運動場ゲートボールコートで第4回町ゲートボール協会会長杯争奪ゲートボール大会が開かれました。大会には町内23チーム、約140人もの愛好者が参加し、熱戦を繰り広げました。

結果は次のとおりです。
優勝 タッチ 準優勝 蟬丸
第3位 織田北星・越前宮崎



満開の桜のもと、楽しくウォーキング

4月13日、宮崎地区で同体育協会主催(みやざきウォーキングクラブ共催)のウォークラリー2008が行われました。宮崎生涯学習センターから「開谷ダム」「蟬丸の墓」「おもいでな」の各チェックポイントをまわり、満開の桜の下、約3時間ウォーキングを楽しみました。



教育振興のために!

4月15日、町内の篤志の人より「朝日小学校と糸生小学校の教育の振興のために」と多額の寄付をいただきました。ご厚意に対し、三上教育長から感謝状が贈呈されました。今後いただいた寄付金をご意志にそい有効に活用します。ありがとうございました。

朝日女子が2部で見事優勝! ~第42回西日本6人制ホッケー大会~

3月22日・23日、大阪市長居球技場で第42回西日本6人制ホッケー選手権大会中学生の部が行われ、町内中学校から男女7チームが出場しました。

中学女子2部では、25チームが参加した中、朝日中学校女子チームは決勝でのPS戦を制し、見事優勝を果たしました。男子の部でも朝日中学校が2部で準優勝、1部で3位、糸生中学校が2部で3位となるなど、本格的なホッケーシーズンに向け好スタートを切りました。

【試合結果(入賞のみ)】

中学男子1部

3位:朝日中学校

中学男子2部

準優勝:朝日中学校

3位:糸生中学校

中学女子2部

優勝:朝日中学校



満面の笑みを見せる
2部優勝の
朝日中学校女子チームの皆さん

町の発展を祈って… ~絵画の寄贈~

3月26日、県美展や数々のコンクールに入選している山田孝治さん(福井市)から、町の発展を願って絵画が寄贈されました。山田さんは、幼少時から体が不自由でしたが、脳梗塞を患った17年前から左足で絵を描き続け、様々なコンクールで入賞するなど、素晴らしい作品を創作しています。

今回は、山田さんの奥さんが旧朝日町出身というご縁で、第58回県美展に見事入選した「陽子像」を町に寄贈することを決心したそうです。



越前町教育支援センターを開設しています！

昨年度に引き続き越前町教育支援センターでは、各地区に教育相談員を配置し悩みを抱える児童・生徒や保護者の相談活動を実施しています。また、悩みを抱える児童・生徒に対しての適応指導教室も行います。詳細は下記のとおりです。

◎対象 小・中学生、保護者、教職員 ◎相談日 毎週月～金曜日の午前9時から午後2時まで



相談場所	教育相談員	電話番号
朝日生涯学習センター	金巻美智子	37-8718
宮崎生涯学習センター	木原松右衛門	32-7700
越前生涯学習センター	仲保チエコ	37-2262
織田子育て支援センター	水上 富子	36-2237

問合せ先 学校教育課 ☎34-8716

町の未来へ、ご協力ありがとうございます。

昨年10月から分別収集に取り組んでいるプラスチック製容器包装の収集量は、半年で38,520kgになりました。ご協力ありがとうございます。

しかし、生ごみやかに殻、アルミコーティングされているプラごみ、その他リサイクルに支障をきたすものが混入しているため、回収できないものもあります。

プラスチック製容器包装は、リサイクルするために分別していますので、リサイクルの障害となるものは混入しないでください。

未来の越前町が、自然と共存する、きれいで住みよい町になるよう、より一層のご協力をお願いします。



平成19年度 プラスチック製容器包装収集実績

単位：kg

	10月	11月	12月	1月	2月	3月	合計
朝日地区	1,640	3,730	3,250	2,610	3,920	3,040	18,190
宮崎地区	1,010	1,590	1,460	1,300	1,400	1,320	8,080
越前地区	920	1,320	940	780	1,220	970	6,150
織田地区	930	1,190	970	950	1,090	970	6,100
計	4,500	7,830	6,620	5,640	7,630	6,300	38,520

町県民税の前納報奨金制度
廃止のお知らせ

平成20年度から町県民税（普通徴収）について、第1期から第4期までまとめて第1期の納期限内に納付した場合に交付していた、前納報奨金制度が廃止になります。（全期前納は今までどおりできますが、報奨金は交付されません）

廃止の理由は…

○前納報奨金制度を受けることができるのは普通徴収の納税義務者だけであり、サラリーマンなど給与から町県民税を特別徴収（給与天引）している人は、前納報奨金制度が適用されず、不公正な面があることなどです。

全期前納による口座振替をご利用の人へ

『全期前納振替』から『期別振替』に変更を希望される人は、税務課または総合事務所住民生活課で『納付方法の変更依頼書』を提出していただきますようお願いいたします。



問合せ先
税務課 ☎34-8709

軽自動車税の減免制度について

平成20年度の軽自動車税は6月2日（月）が納期限になります。

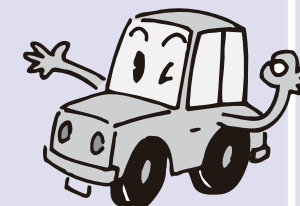

自宅に郵送された納付書により、役場、各総合事務所、各金融機関又はコンビニエンスストアにて納付してください。

また、身体に障害のある人が所有する軽自動車などは、軽自動車税が減免される場合があります。その場合には、納期限の7日前（5月26日）までに役場税務課又は各総合事務所住民生活課で申請してください。

問合せ先

税務課 ☎34-8709
宮崎総合事務所 住民生活課 ☎32-7711
越前総合事務所 住民生活課 ☎37-7711
織田総合事務所 住民生活課 ☎36-2270

海での事件事故、不審な船舶などを見かけたら
緊急電話 118 番へ

本年7月に開催される「北海道洞爺湖サミット」や、関係閣僚会議をターゲットとしたテロリストなどの不法入国や爆発物などの密輸入を未然に防止するため、第八管区海上保安本部では、沿岸周辺海域の監視警戒活動を強化するための取組みを実施しています。海上及び沿岸域で見慣れない船や無灯火などの不審な船舶などを発見したときや、不審な事象を発見したときには、直ちに118



海上保安庁洞爺湖サミット対策

番通報または最寄りの海上保安部署へ通報してください。

安全で安心できる社会の実現のため、皆様のご協力をよろしくお願いいたします。

海のもしもは緊急電話118番へ

平成20年度 狩猟免許試験の実施について (福井県)

県では平成20年度の狩猟免許試験を次のとおり実施します。

狩猟免許試験について

実施回	試験日	試験時間	試験会場	申請期間
第1回	7月13日(日)	9:30～ 17:30	三方公民館2階 三方上中郡若狭町中央1-2	6月2日(月)から 6月25日(水)まで
第2回	8月3日(日)	9:30～ 17:30	福井県立大学福井キャンパス 共通講義棟1階 吉田郡永平寺町松岡 兼定島4-1-1	6月2日(月)から 7月23日(水)まで

※(社)福井県猟友会主催の「狩猟免許試験準備講習会」は、7月5日～6日、嚮陽会館で行われます。

平成20年度 狩猟免許の更新に伴う適性検査および講習の受講について (福井県)

9月14日に現在所持している狩猟免許の有効期間が満了となる人が対象です。

なお、狩猟免許を2種類取得していて、それぞれの更新年度が異なる場合、今回期間満了になる狩猟免許と併せて、期間満了前の狩猟免許更新をすることができます。(狩猟免許更新の特例)

狩猟免許更新検査及び講習について

試験日	試験時間	試験会場	申請期間
6月20日(金)	13:30～ 17:00	福井県農業共済会館事務所2階 鯖江市横越町18-41-1	5月7日(水)から 5月30日(金)まで
6月27日(金)		パレア若狭1階研修室 三方上中郡若狭町市場18-18	

○実施要領・申請書の配布先および申請書類の提出先

名称	所在地	郵便番号	電話番号
丹南農林総合事務所 丹生林業・木材活用課	丹生郡越前町内郡1-36	916-0147	34-1790

問合せ先

その他、不明な点は上記機関または県安全環境部自然保護課 ☎0776-20-0306までお問い合わせください。

労働保険の年度更新はお早めに！

○年度更新の手続きについて

労働保険（労災保険・雇用保険）に係る平成19年度分の確定保険料と平成20年度分の概算保険料の申告・納付手続きを行なう時期になりました。お手元に届いている労働保険料申告書にご記入いただき、労働保険料の申告・納付を行ってください。

申告・納付期間は、4月1日から5月20日です。

労働保険料の申告・納付は、福井労働局、労働基準監督署、社会保険・労働保険徴収事務処理センター、金融機関の他、下記の「集合受付会場」もご利用ください。なお、期間間近になりますと、窓口が大変混在しますので、申告の手続きはお早めにすませてください。

また、労働保険事務組合に事務を委託している事業主の人については、事務組合の指示に従って申告・納付を行なってください。

武生労働基準監督署管内 ☎23-1440

月日	会場
5月12日(月)	鯖江市嚮陽会館 (2F 中会議室) 鯖江市桜町2-7-1 ☎52-5789
5月13日(火)	越前市文化センター (301号室) 越前市高瀬2-3-3 ☎23-5057

※時間はいずれも午前10時から午後4時まで

問合せ先 福井労働局労働保険徴収室 ☎0776-22-0112

戸籍・住基などの窓口では本人確認が必要になります



5月1日から、窓口での「本人確認」が法律上のルールになります。最近、本人になりすました第三者によって、戸籍届や住民異動届が出されたり、各種証明書を

不正に請求されるといった事件が、全国的に発生しています。

こうした虚偽の届出や各種証明書の不正な取得を未然に防ぐため、法律が改正され、窓口に来られた方に、本人確認ができる書類を提示していただくことになりました。皆様のご理解とご協力ををお願いします。

本人確認の書類

- 顔写真付きの身分証明書
運転免許証、顔写真付き住民基本台帳カード、パスポートなど官公署が発行した身分証明書
- 顔写真付きの身分証明書をお持ちでない場合
★次の中から2点以上お持ちください。
健康保険証、年金手帳、年金証書、顔写真なしの住民基本台帳カード、介護保険証など

問合せ先

- 住民福祉課 ☎34-8708
- 宮崎総合事務所住民生活課 ☎32-7713
- 越前総合事務所住民生活課 ☎37-7714
- 織田総合事務所住民生活課 ☎36-2270

みんな、集まれ!!

自衛隊幹部候補生募集!!

- ◎募集種目 一般、技術幹部候補生
- ◎受付期間 5月12日(月)まで
- ◎応募資格 20歳以上、26歳未満(22歳未満は、大卒者(見込み含む))
大学院修士課程修了者(見込み含む)は、28歳未満(海上自衛隊技術幹部候補生は、理学または工学課程修了者に限る)
- ◎試験期間 1次/5月17日(土)・18日(日)
2次/6月以降

問合せ先

自衛隊福井地方協力本部
越前地域自務所
☎22-6139



第20回越知山泰澄ウォーク・
第1回泰澄祭のお知らせ

新緑の時期、泰澄ゆかりの越知山に登り、緑豊かな自然と祖先の残してくれた史跡に対する認識を深めませんか。

下記日程で、越知山泰澄ウォークと泰澄祭を開催します。

皆さんの参加をお待ちしております。

開催日時 5月25日(日) 午前8時40分から
午後4時まで(小雨決行)

集合場所 小川 奥糸生多目的施設

内容 ・植物や史跡を観ながらのゆっくりした登山

・頂上での泰澄祭、野外音楽会、散策

問合せ先

あさひ泰澄塾事務局 ☎090-4325-7408

「えちぜん男女共同参画のつどい」実行委員募集!

活動期間 5月末から12月末まで 募集締切 5月16日(金) 募集人員 若干名
対象 町内在住または勤務の20歳以上の人(男女問わず)

企画・運営に積極的に参画でき、つどい当日に参加できる人

※会議は、主に平日の夜に行います。

※無償です。

問合せ先 男女共同参画室 ☎34-8715

もんじゅの現状について(報告)

皆様のご来場をお待ちしています。

【原子力機構報告】

第1回 日時:5月19日(月)

午後7時30分から午後9時まで

場所:越前生涯学習センター体育館

第2回 日時:5月26日(月)

午後7時30分から午後9時まで

場所:朝日生涯学習センター多目的ホール

問合せ先

(独)日本原子力研究開発機構 敦賀本部 地域交流課
☎0770-21-5026

こんにちは!原子力機構です。本報告会では『もんじゅ』、『ふげん』など原子力機構の業務について、理解を深めてもらうため、環境とエネルギー、そして原子力を取り巻く国内外の情勢などを報告します。説明の後には、意見交換の時間をご用意しています。皆さんの声をお聞かせください。



“こころのケア”相談会

2人に1人は過去1か月間にストレスを感じていて、生涯を通じて5人に1人は精神疾患にかかるといわれています。不眠や不安は最初のサインです。あなたのこころは健康ですか?下記日程にて講演会を行いますので、ストレスを感じている人も、そうでない人もぜひ、ご参加ください。

演題 「ストレスへの対処と心病人への理解と共生」

講師 県立大学看護福祉学部准教授 西川 京子先生

日時 5月25日(日) 午後1時から

場所 越前町社会福祉センター 朝寿殿

問合せ先

こころの福祉会 山田 弘 ☎34-1546

保健衛生課 ☎34-8710

平成20年度
越前消防団春季消防訓練

5月18日(日)午前9時30分から越前町 宿地係で『平成20年度 越前消防団春季消防訓練』が行われます。

今年度最初の訓練になります。町の安全を守る団員の雄姿をぜひ見に来てください。



☆平成20年度 全国統一防火標語
「火のしまつ 君がしなくて 誰がする」

問合せ先

朝日分遣所 ☎34-0119

織田分遣所 ☎36-0119

越前分遣所 ☎37-0119

ホームページ <http://www.fd-sabaenyu.jp>

第17回タイ・ほほえみ交流派遣事業
訪問団員の募集

糸生小学校と姉妹校であるタイ王国立カセサート大学附属学校との交流事業として、訪問団員を募集します。タイでは、ホームステイをはじめ、学校や文化施設などの視察をします。



応募資格 町内在住で心身ともに健康であり、団体行動に適應できる人。

訪問期間 8月18日(月)から22日(金)まで(3泊5日間)

参加料 約15万円

応募方法 町国際交流協会に5月23日(金)までに電話・メールにてお申込みください。

問合せ先

町国際交流協会(町国際交流室内)

☎34-8713

E-mail kokusai@town.echizen.lg.jp

越前水仙花咲かそう大作戦
ボランティア募集

越前海岸のスイセンが末永く花を咲かせるように、スイセンの球根を掘り起こし、植え替える作業(改植)を行うボランティアを募集します。

越前海岸の景勝を守るために、皆様のご協力をお願いします。

日時 5月24日(土)(予備日 5月31日(土))

集合場所 越前岬水仙ランド駐車場(左右)に午前9時15分集合

※雨天の場合は、予備日に順延します。

※詳しくは、県ホームページをご覧ください。

<http://www.pref.fukui.jp/noutikusan/hamasaka/index.html>

申込・問合せ先

福井県庁 農畜産課

野菜・果樹・花き振興 G

☎0776-20-0433

JA 福井県経済連 生産指導課

☎0776-27-8256



好評です「はつらつシニア講座」

60代、70代の皆さん！これからの人生、生き生きと過ごしましょう。

昨年8月越前地区を皮切りに始まった「はつらつシニア講座」は3月13日、19年度のすべての日程を終了しました。

健康や生きがい、地域活動などをテーマに各地区5回シリーズで行われたこの講座を74人が修了されました。今後の地域での活躍が期待されます。



▲「あなたの体力大丈夫？」筋力アップ体操

【参加者の感想】

- 毎日家にいて、人との出会いがなかった。今からでもよいから人とのかかわりを努力したい。
- 元気で寝たきりにならないように、まずは体に気をつけて、ピンピンコロリを目指したいです。
- ボランティア活動をしているグループに参加して人との交流を進めようと思う。
- 我々シルバーともなればどうしても運動不足になります。第2回講座でやっていただいた筋力アップ体操がよいと思いました。皆で一緒にするとよりよいと思います。
- 新しい仲間作りができたことが良かった。
- 私も人前で思ったことを話すことができ、自分もできるんだあと勇気が出ました。
- 家計簿のお話を聞き、すぐその日から実行しました。
- 身近なところから気取らない気持ちで役に立ちたいと思いました。



講話「60代からの健康法」▶

「はつらつシニア実践発表」▶



本年度も「はつらつシニア講座」を開催します。仕事や孫やりから手が離れ、これからの生き方について考えるようになったシニアの皆さん、ぜひご参加ください！

問合せ先

地域包括支援センター ☎36-1067
越前町社会福祉協議会 ☎34-2388

成人の健康診査

実施日	会場	※健康診査 肺がん・結核検診	胃がん検診	子宮がん検診	乳がん検診
5月19日(月)	八田集落センター		8:30~10:00		
5月20日(火)	小樟地区集会施設		8:30~10:00		
5月21日(水)	朝日保健センター		8:30~10:00	13:15~14:15	13:15~14:15
5月26日(月)	萩野生活改善センター		8:30~10:00	13:15~14:15	13:15~14:15
5月27日(火)	厨地区集会施設		8:30~10:00		
5月30日(金)	朝日保健センター		8:30~10:00	13:15~14:15	13:15~14:15
6月2日(月)	樫津集落センター「隣保館」	9:00~10:30			
6月3日(火)	城ヶ谷地区集会施設	9:00~10:30			
6月9日(月)	八田集落センター	9:00~10:30			
	広野・蚊谷寺集落センター	13:30~14:30			
6月10日(火)	大樟地区集会施設	9:00~10:30			
6月12日(木)	サンライズ織田		8:30~10:00	13:15~14:15	13:15~14:15

*健康診査を受けることができる人は次の①～③に該当する人です。健診当日は健康保険証と受診券を必ず、ご持参ください。

- ①越前町国民健康保険に加入している40歳～74歳の人（受診券が郵送されます）
- ②20歳～39歳（職場などで健診を受診する機会のない人）で、町の健診を希望する人（申し込み制になります）
- ③長寿医療制度に加入している人で、町の健診を希望する人（申し込み制になります）

上記以外の方は加入している医療保険によって異なりますので、各保険者へお問い合わせください。

*がん検診については医療保険に関係なく、職場などでがん検診を受診する機会のない人を対象に行います。



健康一口メモ

～乳幼児健診を受ける意味って、何だろう？～

乳幼児期は一生の中でも特に、著しく発達する時期であり、また親の育児力が最も求められる時期でもあります。町では、大切なこの時期の成長・発達を支えるため、以下のとおり乳幼児健診を実施しています。

①健診の回数

町では、成長・発達の節目である1か月、4か月、10か月児健診（医療機関で個別健診）および1歳6か月、2歳6か月、3歳6か月児健診（保健センターで集団健診）の計6回、健診を行っています。

②健診の内容

- 1) 子どもの健康増進
 - 現在の子どもの心身と行動能力の状態をとらえて、その子の成長をよりよく促すための環

境づくりを保護者と一緒に考えます。

2) 健康状態などの確認

- 保護者と専門職の目で、子どもの発達の様子を確認し、その時期の子どもの特徴を理解したうえで、育児ができるように支援します。

3) 保護者同士の交流

- 情報交換などを行うことで、日頃の子どもの生活や食などを振り返る機会とします。

乳幼児健診では、医師・保健師・栄養士などが全ての子どもが心身ともに健康に育ち、社会生活に適応できる子どもとして成長できるように支援しています。

問合せ先 健康増進室 ☎36-1375



【検査機関・個人負担金】

(単位:円)

所在地	検査機関名	1日ドック		1日ドック + 大腸検査		1日ドック + 前立腺検査		1日ドック + 乳がん・子宮がん検査 (40歳未満・50歳以上)		1日ドック + 乳がん・子宮がん検査 (40歳～49歳)	
		男	女	男	女	男	女	男	女	男	女
越前町	織田病院	10,000	10,000	12,000	12,000						
福井市	県民健康センター	13,000	14,000								
	福井県済生会病院	13,000	13,000			13,500		15,000		16,000	

※検査機関により検査項目・個人負担金などが異なります。
 ※織田病院は、乳がん検査が含まれています。
 ※県民健康センターは、乳がん・子宮がん検査が含まれています。

◎20年度より特定健康診査・特定保健指導が実施されます。人間ドックを受診された人は、特定健康診査を受診したことになります。また、人間ドックの健診結果データを特定健康診査用として越前町国民健康保険に提供していただくこととなります。

今話題の特定健診を受けてみませんか!?



医療保険制度の改正に伴い、本年度から特定健診が始まりました。特定健診は、自分のからだを知る絶好のチャンスです!町は年1回特定健診の受診をお勧めします。

特定健診では何を調べるの?

特定健診は、国が定めた項目のほか、各医療保険者の判断で検査を追加して行います。具体的な項目は下表のとおりです。

何をみているの?		検査項目	
基本的な健診項目	身体の大きさ	身長、体重、BMI	
	動脈硬化の危険因子	内臓脂肪の蓄積	腹囲、中性脂肪、HDL コレステロール、GOT (AST)、GPT (ALT)、γ-GTP
		血管内皮障害	血圧
		インスリン抵抗性	空腹時血糖、HbA1c、尿糖
	腎臓	尿蛋白	
その他の動脈硬化の危険因子	LDL コレステロール		

特定健診を受けるには?

- 40歳から74歳の人… 各医療保険者から健診案内が届きます。越前町国民健康保険に加入されている人は、5~6月中旬に個人通知にて詳細をご案内いたします。集団健診か個別健診か選ぶことができます。
- 75歳以上の長寿(後期高齢者)医療保険加入されている人… 申込み制です。5月中旬までに保健衛生課または健康増進室までご連絡ください。集団健診か個別健診か選ぶことが出来ます。申込みされた人には、個人通知で詳細をご案内します。

- 20歳から39歳の人… 申込み制です。5月中旬までに保健衛生課または健康増進室までご連絡ください。集団健診のみの受診となります。

越前町の特定健診を受診される人へ

受診の際は①受診券 ②医療保険証 ③質問票(混み合う恐れがありますので、受診前に必ず記入してください) ④個人負担金 以上を必ずご持参ください。

お申込み・問合せ先

保健衛生課 ☎34-8710
 健康増進室 ☎36-1375

人間ドック受診費用の助成のお知らせ

町では、国民健康保険に加入している方を対象として人間ドックの受診費用の助成を実施します。生活習慣病をはじめとする病気の早期発見や早期治療、健康維持に役立てるため、ぜひご利用ください。

対象者/越前町国民健康保険加入者で、30歳以上70歳未満の人

実施期間/平成21年3月31日(火)まで(受診日は、検査機関にご相談ください。)

申込期限/12月26日(金)まで

申込方法/希望する検査機関に直接申し込んでください。(申込みと受診時に保険証が必要です。)

検査機関/織田病院 ☎36-1000
 県民健康センター(ふくい健康の森内) ☎0776-98-8003

福井県済生会病院 ☎0776-28-8513

個人負担金/検査機関の窓口で納めてください。

得々情報



5月の越前町関連の番組放送時間表

地域ふれあいチャンネル(2CH)

◎アーカイブボックス

【美の世界】 司辻健司氏(陶芸家)
 9:00~9:15 (5/14,15,16,17,18,19,20)
 14:00~14:15 (5/14,15,16,17,18,19,20)
 20:00~20:15 (5/13,14,15,16,17,18,19)

◎Jr【ジュニア】

越前町織田剣道スポーツ少年団 織田勤労者体育館
 9:30~9:45 (5/14,15,16,17,18,19,20)
 14:30~14:45 (5/14,15,16,17,18,19,20)
 20:30~20:45 (5/13,14,15,16,17,18,19)

◎ひと、くらし 輝いて

ハワイアンダンス アイアイ ASAHI 朝日生涯学習センター
 9:15~9:30 (5/17,18,19,20,21,22,23)
 14:15~14:30 (5/17,18,19,20,21,22,23)
 20:15~20:30 (5/16,17,18,19,20,21,22)
 越前町混声合唱団丹生エコーズ 織田生涯学習センター
 9:15~9:30 (5/31,6/1,2,3,4,5,6)
 14:15~14:30 (5/31,6/1,2,3,4,5,6)
 20:15~20:30 (5/30,31,6/1,2,3,4,5)

◎辻・裏々 越前町赤井谷編

10:15~10:30 (5/17,18,19,20,21,22,23)
 15:15~15:30 (5/17,18,19,20,21,22,23)
 21:15~21:30 (5/16,17,18,19,20,21,22)

丹南HOT情報チャンネル(5CH)

新番組!

◎越前町いきいき情報局

5月12日19時52分からスタートします。
 1日3回、1分30秒の番組です。
 ①7:52~②12:52~③19:52~

◎丹南の先達が語る チョットいいかなあ!

天台真盛宗 等覚寺 住職 寺坂智昭氏
 8:30~8:40 (5/6,7,8,9,12)
 9:30~9:40 (5/10,11)
 13:30~13:40 (5/6,7,8,9,12)
 14:30~14:40 (5/10,11)
 20:30~20:40 (5/5,6,7,8,9)
 21:30~21:40 (5/10,11)
 光道園・ライトホープセンター施設長 眞家徹氏
 8:30~8:40 (5/27,28,29,30,6/2)
 9:30~9:40 (5/31,6/1)
 13:30~13:40 (5/27,28,29,30,6/2)
 14:30~14:40 (5/31,6/1)
 20:30~20:40 (5/26,27,28,29,30)
 21:30~21:40 (5/31,6/1)

※番組は予告なく変更されることがありますので、ご了承ください。

問い合わせ先

丹南ケーブルテレビ(株) 番組制作課 ☎21-3277

図書館だより



「ハープとおはなし」—おはなしひろばスペシャル—

3月30日、織田図書館で、広部正雄氏によるハープの演奏と「どようおはなしひろば“虹”」によるハープをBGMにしたおはなし会が開かれました。

ハープの演奏は、子どもたちがよく知っている「トトロ」や「千と千尋の神隠し」のテーマ曲などが演奏されました。子どもたちは楽しそうに演奏に併せて歌いました。

また、おはなし会は、ハープをBGMに「ドライブにいこう」や「999ひきのきょうだい」、織田のむかし話を読み聞かせてくれました。

最後には、ハープ奏者の広部氏が来場した皆さんにハープを触れさせてくださいました。子どももおとなも、はじめて触れるハープに興味津々でした。



織田中央テレビから記録DVDが寄贈されました！

3月末に解散した織田中央テレビから、長年、地域の行事を記録したものをDVDに記録しなおしたものが織田図書館へ寄贈されました。

普段、図書館で利用されている視聴覚資料と同様に（館内のみの視聴となりますが）、地区の皆さんに見ていただけるようにいただきました。皆さんもぜひ一度ごらんください！

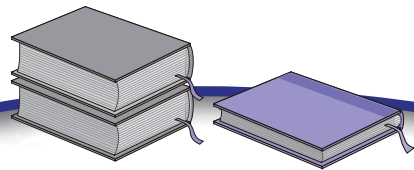

第28回越前陶芸まつり開催

5月24日(土)から26日(月)の期間にて、越前陶芸村(小曾原)で、日本六大古窯のひとつである越前焼の陶器市が開催されます。



特設ステージ催事内容

24日(土)	
9:00~	開催式
12:30~13:30	越前ブランドスペシャルオークション
13:00~16:00	FBCラジオ公開生放送 「北山たけし」歌謡ショー
25日(日)	
9:30~	越前町郷土芸能発表 越前ブランドスペシャルオークション

公園内催事内容

25日(日)	
10:00~16:00	さつきあげ茶会
13:00~15:00	親子DE越前焼体験 ※陶芸館内
●越前焼鑑定します。 (10:00~16:00) ※陶芸館内	

越前陶芸村文化交流会館展示内容

期間中 9:00~18:00 ユニークな器展2008、越前焼生活空間展

新規の窯元も増え、65窯元が参加しています。皆様の食卓に合う「やきもの」を探してみたいかがでしょうか。茶苑にて漆器茶道具展も開催しています。ぜひお立ち寄りください。皆さんのご来場をお待ちしております。

税の質問箱

軽自動車税について

Q1:3月に軽自動車を買って換えました。下取りに出した軽自動車の分の税金も一緒にきました。どうしてですか？

A1:軽自動車税は4月1日現在で所有している人に1年間の税金が課税されます。

この場合、下取りに出した軽自動車の廃車又は名義変更がされてないのが原因です。購入先に手続きが済んでいるか確認してください。

Q2:廃品回収業者にナンバープレートが付けたまま渡してしまった原付自転車の税金が毎年きて困っていますがどうすればいいですか？

A2:通常、廃車の手続きの際にはナンバープレートを返却してもらいますが、無い場合でも解体

証明書などがあれば廃車手続きをすることができます。

Q3:軽自動車税を口座振替にしていますが、車検のときの納税証明書はどうすればよいですか？

A3:口座振替にされている方には振替日の1週間後ぐらいに、ハガキにて車検用の納税証明書を郵送しますので、そのはがきにて車検を受けてください。

また、振替日からハガキが送られるまでの間に車検を受けられる方は、振替されたことが記載された通帳を、役場・各総合事務所窓口へお持ちになり、車検用の納税証明書の交付を受けてください。

問合せ先 税務課 ☎34-8709

えちぜん新聞 第1049回

大化元(六九五)年

泰澄の夢の中に、西方に住む高僧が現れる

泰澄の本師

「泰澄和尚伝記」によると、泰澄には、越知峰(越知山のこと)の方面に「本師(師となる方)がいたように書かれています。持統天皇の大化元(六九五)年、泰澄は十四歳(十一歳説もあり)のとき、八弁の蓮華の上に座る夢を見ました。横に高僧がいて、「私はあなたの本師です。西方の方に住んでいます。…」と語りかけます。泰澄は、この夢がもとで越知山に興味をいだきます。

泰澄の修行の地、丹生

その年の冬から、泰澄は、毎日のように越知山に通い、修行に明けくれます。「伝記」では、それ以降、「本師」は登場しません。夢の中の存在とはいえ、「本師」がいたお寺が、丹生のどこかにあったと考えています。それは、泰澄が一人で修行し、仏教を学んだとは考えにくいからです。残念ながら、丹生の地には、七世紀末の宗教施設の考古学的な痕跡は確認されていません。

劔御子寺と泰澄

ただ、劔神社の境内には、今でも古い時代(七世紀末頃か)の礎石や塔の心礎(柱の石)が残っています。そうすると、梵鐘「国宝」の銘文に残る劔御子寺が、七世紀末から八世紀に、現在の場所に確定したことになります。しかも、劔神社は座ヶ岳の山頂にあったという伝承があるため、山岳信仰との関わりも考えられます。泰澄が修行した時期に近いことから、「本師」は、現在の劔神社周辺にいたとは考えられないでしょうか。





消費者生活相談

実施日	時間	場所
5月22日(木)	9:00~17:30	朝日農村環境改善センター 和室(役場隣)
6月12日(木)		

献血(全血)

実施日	時間	場所
5月22日(木)	9:00~11:00	越前総合事務所
	12:30~16:00	織田ショッピングセンターメルシ

納税のお知らせ

軽自動車税

納期限 6月2日(月)



赤ちゃん*****

(敬称略、4月20日現在)

西田中 林 亮太(寛久、男)	天 宝 八本木珠里(正哲、女)
西田中 三田村奏和(英昭、男)	小 倉 野嶋 隼成(浩次、男)
朝 日 山下 蓮(賢悟、男)	小 倉 安井 祐皓(祐一、男)
朝 日 若林 春瑛(大輔、男)	小曾原 山内 力輝(茂嗣、男)
朝 日 永田琉依斗(泰一、男)	新 保 牧田 湊真(茂晴、男)
岩 開 平井 美羽(孝政、女)	新 保 森川 翔梧(貴文、男)
氣比庄 月田 智之(宏和、男)	四ツ杉 関 大倭(史朋、男)
田 中 清水 咲愛(勝正、女)	

精神科医師によるこころの健康相談

実施日	時間	場所
6月5日(木)	13:30~16:00	丹南健康福祉センター (鯖江郵便局隣)

*予約制:丹南健康福祉センター 健康増進課 ☎51-0034

精神相談員によるこころの健康相談

実施日	時間	場所
5月21日(水)	13:30~15:00	宮崎保健センター

*予約制:保健衛生課 ☎34-8710

人口と世帯 (4月1日現在)

人 口	24,428人
	(前月より27人減)
男	11,774人
女	12,654人
世帯数	7,260戸



おくやみ

(敬称略、4月20日現在)

氣比庄 齊藤 順治(76歳)	小 樽 濱野 真人(30歳)
田 中 竹内 仙吉(81歳)	小 樽 中橋 治(60歳)
宝泉寺 三上コギク(79歳)	米ノ 廣部 秋乃(84歳)
江 波 上野とし子(91歳)	米ノ 増谷 輝夫(84歳)
江 波 武藤 一雄(80歳)	高 橋 増田 ゆく(97歳)
樫 津 渡辺マツイ(96歳)	馬 場 相馬 勇(65歳)
梅 浦 新井しげの(84歳)	寺 家 水嶋 春喜(80歳)
梅 浦 加茂 孝三(78歳)	杉の花 嶋野ヤヨエ(83歳)
宿 梶谷 敏枝(54歳)	市 場 佐々木英治(50歳)
宿 富久尾まさ子(82歳)	中 相馬シゲヲ(86歳)
新 保 藤野恵美子(79歳)	四ツ杉 奥田キクイ(97歳)
小 樽 川上はな子(86歳)	

えちぜん

CALENDAR



休日当番医

5月18日(日)	両林医院	☎37-0055
5月25日(日)	伊部病院	☎34-0220
6月1日(日)	整形外科大城医院	☎32-3500
6月8日(日)	藤田医院	☎34-0044
6月15日(日)	織田病院	☎36-1000

注) 診察時間は、9:00~17:00です。

注) 都合により医療機関が変更になる場合がありますので、
受診前に電話や新聞などで確認してください。



心配ごと相談(※行政相談)

実施日	時間	場所
5月23日(金)*	13:00~16:00	老人いこいの家「つるぎ荘」 (織田)
6月13日(金)		

結婚相談

実施日	時間	場所
5月19日(月)	13:00~16:00	越前町社会福祉センター (西田中)
5月26日(月)		
6月2日(月)		
6月9日(月)		

子育てサロン

実施日	時間	場所
毎週水・金曜日	9:30~11:00	越前町社会福祉センター (西田中)

無料法律相談

実施日	時間	場所
6月3日(火)	13:00~16:00	老人いこいの家「つるぎ荘」 (織田)

BCG予防接種

対象者	場所
生後3ヶ月以上6ヶ月未満	町内の指定医療機関

三種混合予防接種

対象者	場所
生後3ヶ月以上7歳6ヶ月未満	町内の指定医療機関

麻しん・風しん混合予防接種(MRワクチン)

対象者	場所
(第1期)生後12ヶ月以上24ヶ月未満	町内の指定医療機関
(第2期)H14.4.2~H15.4.1	

2歳6ヶ月児歯科健診

実施日	受付時間	場所
5月23日(金)	13:30~14:30	織田保健福祉センター

離乳食教室

実施日	受付時間	場所
6月5日(木)	9:30~10:00	朝日保健センター

おはなし広場

実施日	時間	場所
毎月第3土曜日	14:00~15:00	織田図書館児童コーナー(織田)

はばたけ！未来のプロ選手！！

第26回 朝日少年柔道クラブ

今月は、朝日少年柔道クラブを紹介
します。

現在団員は、5年生1人、4年生
2人、3年生1人、1年生1人の5
人です。練習は、毎週火・木・金曜日
に旧丹生警察署武道場と鯖江の三六武
道館で励んでいます。

指導は、竹内英雄さんがあたってい
ます。

竹内さんは、「朝日少年柔道クラブの
始まりは、青少年健全育成が目的でし
ます。



た。その精神を忘
れずに、団員には
明るく楽しく練習
に励んでもらい、
県内で通用する選
手に育って欲し
い。」と話されま
した。実際、団員
たちは、汗を流し
ながらの厳しい練
習にも、明るく柔
道を楽しんでいる
様子でした。

5年生でこの
クラブを引っ張る
谷口智哉さんは、
「1年生の時、強
くなりたいたいと思
い、柔道を始めまし
た。今後は、高学
年で最高の茶色帯
になることです。」と力強く話して
くれました。4年生・3年生の団員に「目
標は何?」と聞くと「茶色帯になりた
い!」「4年生になるまでに大会で優
勝したい」と元気に話してくれました。
歴史のある朝日少年柔道クラブです



が、団員数が減少しているそう
です。しかし、朝日地区だけでなく
越前町全地区に団員を増やそうと
の保護者のがんばりもあり、徐々
に各地区から団員が集まってきて
います。また、中学生になった先
輩団員も練習に参加しクラブを盛
り上げています。中学生になった
元団員の荒井郁恭さんも後輩団員
たちに、「ケガをせずに、みんな途
中でやめないでがんばってほし
い。」と話していました。
新たな団員も募集しています。
ぜひ、皆さんも応援してください

が、団員数が減少しているそう
です。しかし、朝日地区だけでなく
越前町全地区に団員を増やそうと
の保護者のがんばりもあり、徐々
に各地区から団員が集まってきて
います。また、中学生になった先
輩団員も練習に参加しクラブを盛
り上げています。中学生になった
元団員の荒井郁恭さんも後輩団員
たちに、「ケガをせずに、みんな途
中でやめないでがんばってほし
い。」と話していました。
新たな団員も募集しています。
ぜひ、皆さんも応援してください

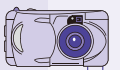

表紙の写真

今月は、「越前町交通安全市民指標」最優
秀賞に選ばれた、宮本麗さんの作品をタイ
トルに、4月6日から15日の春の交通安全
県民運動期間中に行われた啓発活動からで
す。安全運転を呼びかける子どもたちと、
子どもたちを危険から守ろうと「足形」や「
まれ」の表示を塗りなおす保護者たち。
交通マナー向上を強く願う町民の皆さん
の熱意に頭が下がる思いです。

編集後記

人事異動で広報を担当することになりま
した。いままでは、経験したことのない仕
事ですが、とりあえず広報用の写真だけに
カメラ片手に町内散策。時期もこのほりに
、青空を気持ちよさそうに泳ぐこいのほりに
発見「これだ!」と思いカメラを構えシャッ
ターを、カシャッ!とシャッターがおり
ない。なぜ?とカメラを見ると電源のスイッ
チはOFFを指し示し、レンズカバーは閉
まったまま…。急いで、カバーをはずして
電源ON。

再度こいのほりに向けてカメラを向けた
時には、親子そろってひと休みの模様。そ
の後、風も吹かず写真をあきらめ、次は原
稿チェックだと原稿を眺めてみればどこを
校正すればいいのか解らず、赤ペン持って
固まる状態。そんな、広報担当としての出
発にあせりもありますが、町民の皆さんに
より良い情報発信のためがんばっていきま
いと思います。

広報えちぜん第40号

平成20年5月1日発行

発行 越前町役場 編集 総務課
〒916 0192 福井県丹生郡越前町西田中13-5-1
TEL 0778-134411234代
FAX 0778-134411234代
越前町ホームページ
http://www.town.echizen.fkui.jp/



QRコード対応の携帯電話で、上
のQRコードを撮影すると簡単に
町のホームページにアクセスでき
ます。また、右のアドレスを直接
入力してもアクセスできます。



再生紙を使用しています