

みどり
人と技 海土里 織りなす 快適なまち

広報 えちぜん

Communications Magazine Echizen

農業委員紹介・農地転用には	2
食中毒予防のポイント	3
後期高齢者医療制度見直しについて	4
路線バス維持対策事業について	5
O・TA・I・KO響 2008 開催案内	6
男女共同参画室からこんにちは・国際交流室から一言	7
えちぜんTOPICS	8
えちぜんINFORMATION	11
図書館だより・えちぜん年代記	21
えちぜんCALENDAR	22

2008
8月
第43号

ワッショイ!

ワッショイ!



～御神輿巡行～

農業委員会委員の皆さんです

7月7日付けで越前町農業委員会委員が決められました。任期は平成20年8月1日から平成23年7月31日までです。

- ◎朝日地区
 - 増田利左衛門(田中) 春木 忠(西田中)
 - 藤井義数(宇田) 千秋哲夫(乙坂)
 - 山本清道(栃川) 吉田憲明(金谷)
 - 北 幸夫(大畑) 古崎新治(下糸生)
- ◎宮崎地区
 - 佐々木照明(櫻津) 山本政二(寺)
 - 井上恒夫(八田) 前田 豊(江波)
- ◎越前地区
 - 高原 諭(小曾原)
- ◎織田地区
 - 下内信治(茂原) 岡田健次(梅浦)
- ◎堀 孝一(上山中) 佐々木仁市(三崎)
- 伊藤 博(桜谷) 山下和雄(上戸)
- 富田昭守(高橋)

(順不同・敬称略)



農地の転用には許可が必要

なぜ許可が必要？

農地は、人々の生存に欠かせない食料の大切な生産基盤です。特に、耕地面積が狭いうえに人口が多いわが国は、食料自給率も低く、優良な農地は大切に守っていく必要があります。このため、農地の転用には農地法で一定の規制がかけられています。

農地転用とは？

農地転用とは、農地を農地でなくすること、すなわち農地に区画形質の変更を加えて住宅用地や工場用地、道路、山林などの用地に転換することをいいます。

農地の権利移動

★売買・貸し借りは農委が許可
農地または採草放牧地の所有権、賃借権、その他の使用収益権(地上権、永小作権、使用貸借による権利など)を設定し、または移転する時には、当事者は農地法第3条の規定により、農業委員会の許可を受けなければなりません。

農地法	許可が必要な場合	許可申請者	許可権者
4条	農地の所有者が農地を転用する場合	転用を行うもの	都道府県知事 農地が4haを超える場合には農林水産大臣(地域整備法に基づく場合を除く。)
5条	農地、採草放牧地を転用するため売買などを行う場合	売主(農地所有者)と買主(転用事業者)	

※転用申請をする前に、申請地が農業振興地域整備計画の“農用地区域外”であるかどうかの確認をしてください。申請地が“農用地区域内”の場合は、農用地からの「除外」手続き後、転用の手続きが可能になりますが、手続きに時間を要しますのでご注意ください。
※転用の手続き申請書は農業委員会へ提出することになり、添付書類は、登記簿謄本、公図の写し、位置図、配置図、平面図などが必要となります。
なお、申請書の受付は毎月10日までです。(10日が祝祭日など休日の場合は、前日の開庁日)
※許可書の交付後は、工事の進捗状況報告書の提出が義務付けられます。



問合せ先 越前町農業委員会 ☎34-8704

食中毒予防のポイント 教えます!!

～食品衛生月間～

食中毒というと、レストランや旅館などの飲食店での食事が原因と思われるがちですが、毎日食べている家庭の食事でも発生する危険性がたくさん潜んでいます。家庭でできる食中毒予防の6つのポイントをしっかり押えて、家族の健康を守りましょう。

家庭でできる食中毒予防の6つのポイント

POINT 1 食品の購入

◎肉、魚、野菜などの生鮮食料品は新鮮なものを選びましょう。消費期限のあるものは必ず確認しましょう。
◎購入したら、肉汁や魚などの水分がもれないように、それぞれ別のビニール袋などに分けて持ち帰りましょう。
◎生鮮食品など冷蔵や冷凍の温度管理が必要な食品は、買い物最終に購入し、寄り道せずに持ち帰りましょう。



POINT 2 食品の保存

◎冷蔵や冷凍の必要なものは、持ち帰ったら、すぐに冷蔵庫や冷凍庫に入れましょ

POINT 3 下準備

◎調理や食事の前には、手を洗いましょう。肉、魚、卵などを扱った後や、動物に接触したり、トイレに行ったり、おむつ交換をしたり、鼻をかんだりしたあとは必ず手を洗いましょう。
◎包丁やまな板は、肉や魚を切ったあとに洗ってから熱湯をかけて消毒しましょう。
◎凍結している食品を室温で解凍するのは危険です。冷蔵庫か電子レンジを使いましょう。使う分だけ解凍し、すぐ使いましょう。冷凍・解凍を繰り返すのは避けましょう。



POINT 4 調理

◎加熱するときは、食品の「中心部」を75℃で1分間を守りましょう。
◎調理を途中でやめてそのまま室温で放置す

POINT 5 食事



◎食卓につく前には手を洗いましょう。
◎盛りつけは、清潔な手で、清潔な器具を使い、清潔な食器にしましょう。
◎調理前、調理後の食品は、室温に長く放置してはいけません。

POINT 6 残った食品

◎残った食品は、早く冷めるように浅い容器に小分けしましょう。
◎温め直すときは、75℃以上を目安に十分に加熱しましょう。
◎少しでも怪しいと思ったら食べずにすてましょう。

食中毒予防の3原則は、食中毒菌を「付けない、増やさない、殺す」です。これらのポイントをきちんと行い家庭からの食中毒をなくしましょう。

問合せ先 丹南健康福祉センター(丹南保健所) 生活衛生課 ☎51-0034

乗って残そう みんなの路線バス!

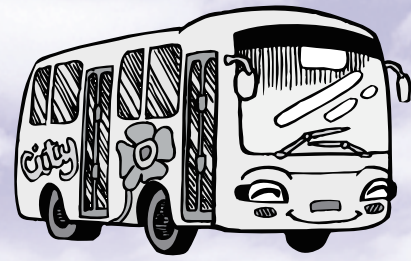

町内の公共交通の現状

町では、公共交通の充実のため、『路線バスの維持』と『コミュニティバス「フレンドリー号」の運行』を行っています。

路線バスは、隣接市への移動手段の役割を担い、コミュニティバスは、路線バスのサービスがおよびにくい町内の公共交通不便地域の移動手段の役割を担っています。

このように、町内の公共交通は、路線バスとコミュニティバスの共存により、町民の足の確保に努めています。

路線バスの維持・利用促進の取り組み

県内でも路線バスの利用者が年々減少しているため、廃線や減便される路線もでてきています。また、町内を走る路線バスは、赤字路線で、国・県・町の補助金によって運行を維持しているのが現状です。

そこで、路線バスの維持・利用促進のための町の取り組みについて紹介します。

町では、平成18年度から高齢者運賃補助（※1）や通学定期券購入補助（※2）を行い、職員によるバス通勤も推進しています。また、路線バス事業者にダイヤの見直しなどを要望しています。

平成19年11月には、県の取り組みで、武生・鯖江方面の各高校を巡回するルートが新設されました。

その効果として、福鉄バスの路線を中心に平均乗車密度（※3）が上昇し、路線バス事業者への路線維持補助金が大幅に減少しました。

公共交通は、重要なライフラインです。路線バスは一度、廃線や減便になると復活させるのが難しくなります。このため、「乗って残そうみんなの路線バス」を合言葉に、皆様の路線バス利用をお願いします。

※1 高齢者運賃補助（対象：70歳以上と心身障がい者） 平成20年度当初予算額：13,000千円

公共交通割引カードと生活路線バス運賃補助券を使えば、町内区間をコミュニティバスと同じ100円で福鉄バス・京福バスに乗車できます。



※2 通学定期券購入補助（対象：町内に在住する高校生など） 平成20年度当初予算額：1,740千円

通学するために町内を運行する福鉄バスと京福バスの定期券を購入した場合、定期券（往復）1か月分につき1,000円の補助を行います。

※3 平均乗車密度（路線維持補助金） 平成20年度当初予算額：18,389千円

始点から終点まで平均して常時バスに乗っている人数のこと。平均乗車密度がおおむね5人に満たない路線を維持するには、町から路線バス事業者への補助金が必要になります。平均乗車密度が低いほど多くの補助金が必要になります。

【福鉄バス平均乗車密度の推移】					【京福バス平均乗車密度の推移】						
路線名	年度	H17	H18	H19	増減	路線名	年度	H17	H18	H19	増減
武生越前海岸線		3.3	4.6	5.2	↗	福井天王線		3.7	2.4	2.3	↘
鯖浦線（織田）		2.2	2.6	3.1	↗	福井左右線		3.5	3.6	3.8	↗
鯖浦線（かれい崎）		4.0	-	5.0	↗	福井織田線		2.2	2.1	2.2	→
福浦線		-	4.6	5.1	↗	西田中八ツ俣線		3.3	2.0	0.4	↘
安養寺線		5.0	4.2	5.0	→	西田中宿堂線		0.6	0.3	1.8	↗

問合せ先 政策調整室 ☎34-8714

長寿医療制度（後期高齢者医療制度）のお知らせ

今回の制度見直しによって、次のように変わりました。

【平成20年度における保険料の軽減について】

- 保険料の均等割額が7割軽減されている低所得世帯の人
軽減割合 7割 ⇒ 一律8.5割に拡大
均等割額 13,110円 ⇒ 6,300円に減額
- 賦課のもととなる所得金額が58万円以下の人
（※年金収入のみの場合、211万円以下の人）
所得割額 軽減なし ⇒ 一律5割軽減



例) 夫(年金収入 160万円のみ)、妻(年金収入 80万円のみ)の夫婦ともに75歳以上の世帯の場合

夫の保険料（例） ・均等割額：7割軽減 ・賦課のもととなる所得金額：7万円

	見直し前	見直し後
均等割額	13,110円（7割軽減）	6,300円（8.5割軽減）
所得割額	5,530円（7万円×7.9%）	2,765円（5割軽減）
合計（100円未満切捨て）	18,600円	9,000円

妻の保険料（例） ・均等割額：7割軽減 ・賦課のもととなる所得金額：なし（0円）

	見直し前	見直し後
均等割額	13,110円（7割軽減）	6,300円（8.5割軽減）
所得割額	0円	0円
合計（100円未満切捨て）	13,100円	6,300円

【保険料の納め方について】

次のいずれかの要件を満たす人は年金天引きから口座振替に変更できます

- これまで国民健康保険税を確実に納めていた人（本人）が本人の口座振替により納付する場合
- 連帯納付義務者（世帯主又は配偶者）がいる人（年金収入が180万円未満の人）で連帯納付義務者の口座振替により納付する場合

年金天引きを中止し口座振替での納付に変更したい人は、申請の手続きが必要です。10月分から天引きを中止したい人は8月15日（金）の期限までに申請してください。期限を過ぎての申請は、12月分以降になります。変更したい人は、預金通帳と預金通帳に登録してある印鑑をご持参のうえ高齢福祉課または各総合事務所住民生活課までお越しください。（①に該当する人は通帳・通帳の登録印鑑ともに本人のもの。②に該当する人は通帳・通帳の登録印鑑ともに連帯納付義務者のものをご持参ください。）

問合せ先 高齢福祉課 ☎34-8711
県後期高齢者医療広域連合 ☎0776-54-6300

男女共同参画室から

こんにちは！

第40回



気づき事業風景

小倉区の取り組み ～サロンを男女で運営～

小倉区では3月に「気づき事業」を実施し、区民全員に事前アンケートをお願いするなど、男女共同参画の地域づくりへの気づきを提供しました。

その後、お年寄りの交流サロンを企画したところ、小倉福寿会が男女で運営することに発展しました。従来、交流サロンなどの運営は女性任せだったので、何気なしに「女の人でお願いできんかの。」

と切り出したところ、「気づき事業で習ったところやし、男女で協力してやりましょう！」と返答されたのが始まりです。

男女で企画を始めてみると、男性の興味を引く内容にも取り組めて、男性の参加が増えました。男女で考えを出し合うことはこんなところにも効果があるのかと、今更ながら気づきました。

これからも、地域や家族の協力を得て、男女で仲良く、住み良い地域づくりに貢献していきたいと思えます。

野村 学・安井 賢二（えちぜん男女共同参画まちづくり推進員）



サロンの準備風景

問合せ先 男女共同参画室 ☎34-8715



O・TA・I・KO 響2008 スケジュール

- PM 0:00 開場
かすなもんや横丁オープン
 - PM 1:20 O・TA・I・KO 響オープニング
 - PM 1:30 第15回オールジャパン・オタイコ・コンテスト
 - PM 3:30 Don・どんステージ
誰でも参加できる
太鼓講習会を開催!!
 - PM 4:30 ふるさとステージ
泰澄うすすみ太鼓
明神ばやし保存会
 - PM 5:00 コンテスト審査発表・表彰式
 - PM 5:30 コンテスト優勝チームの演奏
(一本打ちの部、団体の部)
 - PM 6:00 O・TA・I・KO 響宴2008
日本全国ふるさとの祭り
～中部編～
- 【出演チーム】
- ①和太鼓 志多ら (愛知県)
 - ②大治太鼓尾張一座 (愛知県)
 - ③五竜太鼓保存会 (静岡県)
 - ④谷汲踊保存会 (岐阜県)
 - ⑤勝山左義長ばやし保存会 (福井県)
 - ⑥O・TA・I・KO 座明神 (越前町) (順不同)
- PM 9:30 終宴

国際交流室から一言

Vol. 40

A word from the international arena...

信長サミット友好スポーツ交流会

町では、7月13日に「第22回信長サミット友好スポーツ交流会」を開催しました。この交流会は、織田信長に深い関係の深い市町が全国から集まる「織田信長サミット」交流事業の一環で、同サミット加盟市町のうち滋賀県安土町・愛知県清須市・越前町の3市町が、小学校高学年を対象に毎年持ち回りで開催しているものです。

当日は、72人もの子どもたちが汗を流してユニホックをしたり、越前焼の絵付け体験をしたりと、越前町での一日を楽しみました。



米国アラバマ州
モンテバロ市って
どんなところ?



人口：約5,000人（越前町の約5分の1）
面積：19.7km²（越前町の約8分の1）
大学：モンテバロ大学は、100年以上の歴史を持つ緑豊かな学校で、芸術分野に力を入れており、約3,000人の学生が通っています。

問合せ先 国際交流室 ☎34-8713

真夏の風物詩、 和太鼓の一大フェスティバル!!

太鼓の伝統芸能のシンボルである5尺の大太鼓「明神」をメインに、予選を勝ち抜いた強者達が競う「第15回オール・ジャパン・オタイコ・コンテスト」や全国のグループやプロの演奏家が集い、迫力あるすばらしい演奏を繰り広げる「O・TA・I・KO響宴」。今年は「日本全国ふるさとの祭りシリーズ～中部編～」を表現します。

その迫力の響きは一聴の価値があります。ぜひ、お越しください。

8月23日(土)

越前町下河原 オタイコ・ヒルズ

★O・TA・I・KO響では23日当日の「第15回オールジャパン・オタイコ・コンテスト」の一般審査員を募集しています。定員100人に達し次第締め切らせていただきます。お申し込みは下記までどうぞ!!

少雨決行 響賛金 500円(高校生以上)

※会場内への大きな荷物、折りたたみイスなど、および犬、猫、その他ペット類の持ち込みはご遠慮願います。
※当日、会場内での写真撮影およびビデオ撮影はご遠慮願います。

問合せ先 O・TA・I・KO 響2008実行委員会事務局
(観光振興室内)

☎34-8705 FAX 34-1236

平成20年度 越前消防団消防操法大会

6月29日、越前消防団消防操法大会が開かれまし
た。

各地区からポンプ車操法7チーム、小型ポンプ操
法5チームがそれぞれ参加しました。雨の中消防団
員は規律ある動作で、日頃の訓練の成果を競い合
いました。

結果は次のとおりです。

ポンプ車操法の部 優勝 宮崎地区機動隊
小型ポンプ操法の部 優勝 宮崎地区第2分団



明るい社会への第一歩 “社会を明るくする運動”

“社会を明るくする運動”とは、すべての国民が、
犯罪や非行の防止と罪を犯した人たちの更生につ
いて理解を深め、それぞれの立場において力を合
わせながら、犯罪や非行のない明るい社会を築こう
とする全国的な運動です。

町では、保護司会、更生保護女性会を中心に“社
会を明るくする運動”実施委員会が組織され、7月
3日朝日生涯学習センター多目的ホールで法務大
臣メッセージ伝達式や町内小中学生から募集した標
語・作文の表彰式などが行われました。また、その
後は広報活動やミニ集会を開くなど、明るい地域
づくりを呼びかけました。



メッセージ伝達

教育振興のために！

7月1日、創立35周年記念事業の一環として丹生
ライオンズクラブ（牛若金治会長）から「新しい中学
校の振興のために」と自動体外式除細動器（AED）
が寄贈されました。

今後町では、有効的に
活用させていただきます。
ありがとうございました。



環境美化活動

6月の環境月間中、各地区で空き缶や家電製品な
どの不法投棄回収や、花の植え付けなどの環境美化
活動が行われ、きれいな川や里、海岸がよみがえり
ました。

今後も美化清掃、花の植え付けなど身近なところ
から環境美化活動を行い、皆さんの手でごみのない
きれいな町を築きましょう。



海開き神事・豊漁祭

7月1日、越前地区厨の長須浜海水
浴場で、海開き神事と豊漁祭が行われ
ました。神事では、これから迎える海
水浴シーズンに向けて、越前海岸での
無事故・無災害を祈願しました。また、
その後の豊漁祭では、園児や参加者
によるヒラメの稚魚放流とメッセージ風
船の放天を行いました。

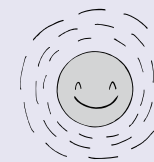

越前の夏がやってきた!! ~越前夏まつり2008~

7月20日、厨アクティブランドグラウンドで、越前夏まつり2008が開催されました。絶好のまつり日和の中、子どもたちの心なむステージや、「ナナイロ」「Sing J Roy」によるライブに約24,000人の観客からは大きな歓声が上がっていました。また、歌や音頭に合わせて盆踊りを堪能したあと、越前の夏を告げる10,000発の花火が越前海岸を華やかに彩り、多くの人が夏の到来を感じているようでした。

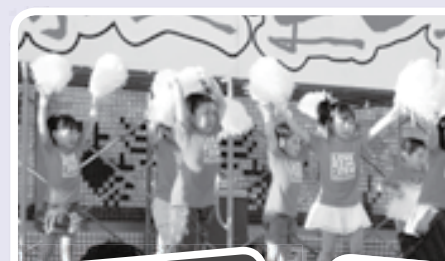

工期内完成を目指して！

去る、7月5日に（仮称）朝日中学校校舎建設工事の請負業者である3社共同企業体のうち、真柄建設株式会社が民事再生法の申請を行ったことにより、工事現場が一時休止となっておりましたが7月22日より工事が再開されました。

工事の進捗状況につきましては、躯体工事がほぼ完成するなど約60%が完成しており、今後は、内装工事や備品据付工事などのほかに、屋外運動場整備工事、外構工事などを予定しております。

本統合中学校建設は町の重要施策の1つであり、永年にわたる朝日地区の悲願でもあります。平成20年12月25日の完成、翌年4月1日の開校に向けて今後とも業者と連携を密にし、前進していきたいと思っておりますのでご理解いただき、今後ともご支援とご協力を賜りますようお願いいたします。

消費税および地方消費税（個人事業者）の中間申告と納税

○消費税及び地方消費税の中間申告と納税が必要な個人事業者とは？

個人事業者で、平成19年分の確定消費税額が48万円を超える人は、中間申告と納税が必要です。この「平成19年分の確定消費税額」とは、平成19年分の確定申告により確定した消費税の年税額をいい、期限後申告又は修正申告が行われた場合には、これらによって確定した消費税の年税額をいいます。消費税と地方消費税を合わせた額ではありません。

○中間申告及び納付の期限について

平成19年分確定消費税額が48万円を超え400万円以下の人は9月1日（月）までに、申告・納付してください。振替納税をご利用の人の振替日は、9月26日（金）です。

なお、期限までに中間申告書を提出されなかった場合でも、前年実績により消費税額及び地方消費税額が納付すべき税額として確定しますので、納付期限までに必ず納付してください。

◇消費税および地方消費税の中間申告と納税は、「e-Tax（国税電子申告・納税システム）」でも行えます。詳しくは、e-Taxホームページ（www.e-tax.nta.go.jp）をご覧ください。

問合せ先 武生税務署 ☎22-0890

職場のトラブルでお困りの労働者、事業主の皆さんへ

— 福井労働局からのお知らせ —

解雇、雇止め、退職勧奨、懲戒、退職、配置転換、出向、人事考課、労働条件の引下げ、募集・採用、男女均等取扱い、セクハラ、パート均衡待遇、いじめ・嫌がらせ、損害賠償など、職場のトラブルで悩んでいませんか？

労働局が解決のお手伝いをいたします。まずは、お気軽に下記の相談コーナーにお尋ねください。

福井県下の相談コーナーなどは次のとおりです。【☆女性相談員がいます。】

☆福井労働局 総合労働相談コーナー
福井春山合同庁舎内14階 ☎0776(22)3363

☆同 雇用均等室（男女雇用機会均等、短時間労働者均衡待遇に関する相談） ☎0776(22)3947

☆福井総合労働相談コーナー
福井労働基準監督署内 ☎0776(54)6167

武生総合労働相談コーナー
武生労働基準監督署内 ☎0778(23)1440

敦賀総合労働相談コーナー
敦賀労働基準監督署内 ☎0770(22)0745

福井労働局のホームページ「福井労働局ガイド」
<http://www.fukuiroudoukyoku.go.jp/>

ボールを追え！
勝利をつかめ！！

7月5日、県立ホッケー場で越前町小学生ホッケー大会が開かれ、町内小学生210人、30チームが参加しました。

4年生にとっては初めての大会であり、5・6年生にとっても実戦感覚を身につけられる今大会で、選手たちは夏の暑さにも負けず、コート内を走り回っていました。

- 大会結果は次のとおりです。
- 【4年男子の部】 優勝：朝日A 準優勝：糸生B
 - 【4年女子の部】 優勝：朝日A 準優勝：朝日B
 - 【5年男子の部】 優勝：常磐 準優勝：朝日A
 - 【5年女子の部】 優勝：常磐 準優勝：朝日
 - 【6年男子の部】 優勝：糸生 準優勝：常磐
 - 【6年女子の部】 優勝：常磐 準優勝：Echizen HOMES



酢谷さんと橋本さんによる力強い選手宣誓



ゴール前の白熱した攻防

一球入魂、一発逆転の魅力

6月22日、アクティブランドグラウンドで第4回越前町ペタンク交流大会が開かれ、町内の愛好者104人、32チームが参加しました。

ペタンクは、誰でもできるスポーツで、なおかつ正確なボールコントロールと巧みな戦術が必要であり、その面白さにひかれて愛好者も増えつつあります。

参加者は日頃の練習の成果を発揮し、一度の投球で形勢を逆転させるなど白熱した試合が数多く見られました。

- 大会結果は次のとおりです。
- 【決勝トーナメント】 優勝：横山Aチーム 準優勝：横山Cチーム 3位：佐々生Aチーム
 - 【交流トーナメント】 優勝：信長Aチーム 準優勝：江波Bチーム 3位：栃川チーム

チームワークが勝利のポイント

7月6日、町営朝日総合運動場ゲートボールコートで第4回越前町長杯争奪ゲートボール大会が開かれ、135人、22チームが参加しました。

ゲートボールは、チームワークによる戦略が勝利を大きく左右するスポーツで、各チームは状況に応じて戦術を組み立て、勝利を目指しました。

- 大会結果は次のとおりです。
- 優勝：江波タッチ 準優勝：織田城山 3位：洗心ジュニア
 - 3位：洗心ジュニア 3位：蟬丸



優勝した「江波タッチ」の皆さん

町からのお知らせ

母子家庭などのための巡回養育費相談会を実施します

養育費のことで悩んでいる人に養育費相談員が相談を受け支援します。
 ※相談の秘密は守られます。相談は無料です。電話相談も受け付けます。
 なお、丹南健康福祉センターでは母子自立支援員が随時相談に応じています。

と き 8月18日(月) 午前10時から正午まで
と ころ 越前町社会福祉協議会(朝日本所)
問合せ先 母子家庭等就業・自立支援センター
 ☎0776-21-0733
 丹南健康福祉センター
 ☎51-0034

テレビについての大切なお知らせです

2011年(平成23年)7月24日までに今までのテレビ放送(地上アナログ放送)は終了します。それ以降は、アナログテレビをお使いの方は、そのままではテレビ放送(デジタル放送)を見ることができません。

地上デジタル放送を視聴するには、①地上デジタル放送対応のテレビに買い換える②地上デジタルチューナーを買い足す③地上デジタル放送対応済みのケーブルテレビで視聴する、各方法があります。①、②についてはUHFアンテナが必要です。

なお、BSアナログ放送も地上アナログ放送と同じ2011年7月24日までに終了します。詳しくは、右記へお問い合わせください。

デジタル放送に関する問合せ先

- ・総務省地デジコールセンター(地上デジタル放送について)
 ☎0570-07-0101(ナビダイヤル)
 IP電話など、ナビダイヤルが繋がらない場合
 ☎03-4334-1111
 平日9:00~21:00 土日祝9:00~18:00
- ・BSデジタル放送お問い合わせセンター(BSデジタル放送について)
 ☎0570-01-2011(ナビダイヤル)
 IP電話など、ナビダイヤルが繋がらない場合
 ☎045-345-4080
 平日9:00~21:00 土日祝9:00~18:00
- ・(社)デジタル放送推進協会
 ホームページ <http://www.dpa.or.jp>

平成20年度 工事等発注一覧(250万円以上) 6月16日~7月15日

工事等名	請負金額	請負業者名	主管課
平成20年度織田総合簡易水道事業惣分浄水場整備工事	30,135,000円	荏原商事(株) 福井支店	上下水道課
平成20年度朝日地区簡易水道統合整備事業下糸生ポンプ場機械・電気設備工事	27,825,000円	吉水建機(株)	上下水道課
平成20年度朝日地区簡易水道統合整備事業秋野配水池機械・電気設備工事	47,040,000円	吉水建機(株)	上下水道課
平成20年度北部地区簡易水道浦生取水場ポンプ更新工事	32,550,000円	荏原商事(株) 福井支店	越前総合事務所 地域振興課
平成20年度白浜(城崎)地区漁村再生交付金事業集落排水管路第1号工事	45,990,000円	柳村上組	越前総合事務所 地域振興課
平成20年度白浜(城崎)地区漁村再生交付金事業集落排水管路第2号工事	34,860,000円	橋本建設(株)	越前総合事務所 地域振興課
平成20年度漁村再生事業米の浦漁港施設用地造成工事(その1)	19,950,000円	柳山本工務店	水産振興室
平成20年度漁村再生事業米の浦漁港施設用地造成工事(その2)	34,755,000円	柳村上組	水産振興室
平成20年度南部地区温泉管路第1号工事	33,915,000円	柳山本工務店	越前総合事務所 地域振興課
平成20年度南部地区温泉管路第2号工事	7,035,000円	橋本建設(株)	越前総合事務所 地域振興課
平成20年度白浜(城崎)地区漁村再生交付金事業茂原地区配水管路補償第1号工事	4,725,000円	橋本建設(株)	越前総合事務所 地域振興課
平成20年度白浜(城崎)地区漁村再生交付金事業茂原地区配水管路補償第2号工事	9,975,000円	柳岩城工務店	越前総合事務所 地域振興課
平成20年度白浜(城崎)地区漁村再生交付金事業水産飲雑用水管路第1号工事	4,987,500円	橋本建設(株)	越前総合事務所 地域振興課
平等浄水場浄水施設雷対策工事	6,982,500円	磯村豊水機工(株)大阪支店	織田総合事務所 地域振興課
平成20年度織田病院清掃業務委託	4,137,000円	柳医療サポート	織田病院

工事等名	請負金額	請負業者名	主管課
平成20年度白浜(城崎)地区水産飲雑用水施設設計業務委託	2,908,500円	柳東洋設計 福井支店	越前総合事務所 地域振興課
平成20年度高速インターネット基盤整備工事	3,832,500円	柳西日本開発	越前総合事務所 住民生活課
平成20年度高速インターネット基盤整備工事(その1)	2,457,000円	柳NTT西日本-北陸 福井支店ITビジネスセンタ	越前総合事務所 住民生活課
平成20年度町道東乙坂線道路改良工事	3,517,500円	柳丸安建設	建設課
平成20年度朝日地区簡易水道統合整備事業送・配水管布設(その1)工事	7,875,000円	柳建設(株)	上下水道課
平成20年度朝日地区簡易水道統合整備事業送・配水管布設(その2)工事	6,447,000円	柳林管工	上下水道課
平成20年度朝日地区簡易水道統合整備事業送・配水管布設(その3)工事	6,142,500円	柳スズキ設備	上下水道課
平成20年度町道岩倉谷線道路改良工事	4,074,000円	柳伊部建設	建設課
平成20年度県単林道事業越前西部2号線他災害復旧工事	4,179,000円	柳ホー工組	農林水産課
平成20年度白浜(城崎)地区漁村再生交付金事業水産飲雑用水管路第2号工事	20,422,500円	柳建設(株)	越前総合事務所 地域振興課
平成20年度朝日地区簡易水道統合整備事業下糸生ポンプ場ポンプ棟工事	19,530,000円	丹羽建設(株)	上下水道課
平成20年度朝日地区簡易水道統合整備事業下糸生ポンプ場内整備工事	5,460,000円	丹南開発(株)	上下水道課
平成20年度朝日地区簡易水道統合整備事業下糸生ポンプ場内配管工事	2,992,500円	児玉水道工業所	上下水道課
平成20年度交付金事業 地質・測量・設計業務委託	2,675,400円	柳キミコン	建設課
平成20年度大溜浄水場急速ろ過タンク整備工事	4,410,000円	寿美工業(株) 北陸営業所	宮崎総合事務所 地域振興課

夜間・休日納税窓口 開設のお知らせ

仕事などの都合により金融機関などでの納税や、口座振替手続きが困難な人のために、夜間・休日納税窓口を開設します。また、諸事情により通常の納付が困難な人のご相談や電話でのお問い合わせも受付します。この機会にぜひご利用ください。

と き 8月18日(月) から8月31日(日) まで
 *月曜日~金曜日 午後5:30から午後8:00
 *土曜日・日曜日 午前9:00から午後5:00

と ころ 越前町役場1階 税務課窓口
 (本人確認できるものをご用意ください)

内 容 町県民税、固定資産税、軽自動車税、国民健康保険税の納税/口座振替の申込/納税相談

※口座振替を申し込む人は、納税通知書、預貯金通帳、口座の届出印を持参してください。

問合せ先 税務課・納税推進室 ☎34-8722

夏期における 水難・山岳遭難の防止!!

夏の季節は、水難・山岳遭難などの事故が多発しています。少しの油断が大きな事故に結びつくことがありますので、皆さん十分に気をつけましょう。

~山岳遭難の防止策~

- 経験豊かで判断力のあるリーダーのもと、登山計画をたてましょう。
- 自分の体力・技術に応じた山を選び、ルートや計画をたてましょう。
- 登山計画書の提出を励行しましょう。
- 登山目的にあった装備、食糧、飲料を準備しましょう。
- 落石に注意しましょう。
- 天候判断は確実に行いましょう。
- クマに自分の存在を知らせる工夫をしましょう。
- クマのエサとなる実のなる林には近づかないようにしましょう。
- 早朝、夕方の時間帯はクマの行動時間であるため、特に注意が必要です。
- 小グマに出遭った場合は直ぐに立ち去るようにしましょう。

見えなくても親グマが近くにあります。

~水の事故を防ぐため~

- 遊泳される皆さんへ
- ・寝不足、お酒を飲んだ状態では泳がないようにしましょう。
- ・泳ぐ前に準備体操をしましょう。
- ・浮き輪などは使用する前に点検しましょう。
- 魚釣りをされる皆さんへ
- ・出発前に気象状況の確認をしましょう。
- ・釣り場に着いたら足場の点検をしましょう。
- ・ダムへの放流による増水に十分注意しましょう。
- 保護者及び地域の皆さんへ
- ・子どもから絶対に目を離さないようにしましょう。
- ・日頃から水の怖さ、危険な場所へは行かないようにしましょう。
- ・危険な場所に柵、立て看板などの安全措置をお願いします。

住宅の省エネ改修工事に伴う 固定資産税の軽減について

平成20年度の地方税法改正により、平成20年4月1日から平成22年3月31日までの間に、一定の省エネ改修をした住宅を対象に、翌年度分の税額を減額します。

減額措置を受けるための要件

- 平成20年1月1日に存在する既存の住宅で、居住の用に供している部分の面積が全体の1/2以上のもの
 - 次のいずれかの工事で、自己負担が30万円以上のもの
1. 窓の改修工事(2重サッシ化、複層化など)
 2. 窓の改修工事と併せて行う床の断熱改修工事
 3. 窓の改修工事と併せて行う天井の断熱改修工事
 4. 窓の改修工事と併せて行う壁の断熱改修工事(外気などと接するものの工事に限る)
- 賃貸住宅は除く(ただし、賃貸住宅の所有者自らの居住部分は対象とする)

減額する税額

- 改修家屋に係る固定資産税額の1/3(ただし、対象となる床面積は1戸当たり120平方メートル相当分まで)

減額期間

- 工事完了翌年度のみ(平成20年度中に申請した場合、21年度に減額します)

手続き

省エネ基準に適合した工事であることの証明書を添付し、改修後3か月以内に税務課へ申告してください。

※証明書は、建築士・指定住宅性能評価機関にて発行されます。

※また、この減額措置は、新築住宅特別や耐震改修減額などと同時には適用されず、1戸につき1回限りとなります。

問合せ先 税務課 ☎34-8709

みんな、集まれ!!

青春に挑戦！自衛官募集中

応募資格 ①航空学生（男・女）
高卒（見込含）から21歳未満
②一般曹候補生（男・女）
18歳以上27歳未満
③2等陸・海・空士（男・女）
18歳以上27歳未満

※防衛大学・防衛医科大学・看護学生なども募集中です。

受付期間 8月1日（金）から9月10日（水）まで
※2等陸・海・空士（男・女）は、年間を通じて募集中です。

問合せ先 自衛隊福井地方協力本部
越前地域事務所 ☎22-6139



「明るい選挙啓発標語」を募集します！

応募内容 明るい選挙（みんなが投票に参加し、選挙違反のない正しくきれいな選挙）の推進につながる標語を募集します。リズムカルなものであれば、俳句調、短歌調など特に制限はありません。

応募資格 町内在住の人

応募方法 ①1人1標語までとします。
②ハガキに住所、氏名（ふりがな）、年齢、性別、職業、電話番号を必ず書いて応募ください。

応募先 町選挙管理委員会（総務課内）

応募締切 9月12日（金）まで

賞 金賞1人、銀賞2人、銅賞3人、佳作数人

発表 入賞者には、10月下旬ごろお知らせします。

問合せ先 町選挙管理委員会（総務課内）
☎34-8700

福井県職員採用試験のお知らせ

県人事委員会は、平成20年度の福井県職員採用Ⅱ種試験、県学校栄養士採用試験、県市町立小・中学校事務職員採用試験、身体障害者を対象とした県職員採用試験、警察官（男性B）（高校卒業程度）採用試験、県警察官（女性B）（高校卒業程度）採用試験、県警察官（男性／武道指導）採用試験を実施します。

試験区分	受験資格
福井県職員採用Ⅱ種試験（一般事務・土木（総合））	昭和62年4月2日から平成3年4月1日までに生まれた人
福井県職員採用Ⅱ種試験（診療放射線技師）	昭和49年4月2日から昭和63年4月1日までに生まれた人で、診療放射線技師の免許取得者または平成21年5月31日までに免許取得見込の人
福井県学校栄養士採用試験	昭和53年4月2日から平成元年4月1日までに生まれた人で、栄養士の免許取得した人または平成21年3月31日までに免許取得見込の人
福井県市町立小・中学校事務職員採用試験	昭和53年4月2日から平成3年4月1日までに生まれた人
身体障害者を対象とした福井県職員採用試験	昭和49年4月2日から平成3年4月1日までに生まれた人で、身体障害者福祉法第15条に定める身体障害者手帳の交付を受けている人で、活字印刷文による出題に対応できる人
警察官（男性B）（高校卒業程度）採用試験	昭和53年4月2日から平成3年4月1日までに生まれた男性（大学を卒業した人および平成21年3月31日までに卒業見込みの人を除く）
福井県警察官（女性B）（高校卒業程度）採用試験	昭和53年4月2日から平成3年4月1日までに生まれた女性（大学を卒業した人および平成21年3月31日までに卒業見込みの人を除く）
福井県警察官（男性／武道指導）採用試験	昭和53年4月2日から平成3年4月1日までに生まれた男性で、受験申込締切日までに柔道三段以上または剣道三段以上の段位を取得している人

受付期間は、8月15日（金）から8月29日（金）までです。
受験資格など詳細は、県人事委員会事務局 ☎0776-20-0593に問合せください。

林道ウォーク in 越前町 ～おいしい空気と絶景をひとりじめ～

と き 9月7日（日）午前10時から午後3時まで

集合場所 悠久ロマンの杜（森の学び舎前駐車場）
午前9時30分 越前町（旧織田町）箕松44-3

内 容 森林とふれあいながら林道を楽しくウォーキング（約6km）します。最後は、スーパースライダーに乗りかえゴールイン。

持ち物 お弁当、水筒、雨具、敷物、タオル、ティッシュなど

参加費 300円／人（保険料含）

募集定員 100人

募集期間 8月1日（金）から8月27日（水）まで

問合せ先 〒915-0882 越前市上太田町41-5
県丹南農林総合事務所林業部 ☎23-4545

ホストファミリー募集

9月下旬から10月上旬にかけて、タイ（糸生小学校の姉妹校）とオーストラリア（織田中学校と友好提携校）からそれぞれ留学生が訪れます。その間、留学生らを受け入れるホストファミリーを募集します！

	タイ	オーストラリア
訪問団員	小学6年生：4人、先生：1人	中学生：15人
受入期間	9月28日～10月12日（14泊）	10月2日～14日朝（12泊）
募集家庭	5家庭	15家庭

問合せ先 町国際交流協会
☎34-8713



柘谷ダム見学会と植樹会開催 柘谷の森に木を植えよう

日野川の水を守ることは、私たちの生活を安定させ、文化を育み、経済産業基盤を安定させます。特に、日野川上流に柘谷ダムが建設されたことで、農地の干ばつ防止、洪水防止、上水の濁水防止や工業用水の安定供給と、さらに安心した生活が営めるようになりました。このように安全で安心した生活を送るためには、柘谷ダム建設で伐採した森を復活させ、日野川の水資源を安定させることが、とても大切です。今年も次の日程で、植樹と柘谷ダム見学を行います。自然や水の大切さを知る良い機会になりますので、親子での参加も歓迎します。ぜひ、ご参加ください。

と き 10月12日（日）

集合場所 越前町役場正面玄関

内 容 柘谷ダム、八乙女頭首工、県日野川地区水道管理事務所の見学及び植樹

募集定員 10人

参加費 無料

申込方法 電話、はがきまたはFAXで郵便番号・住所・氏名・電話番号を記入し、9月2日（火）までにお申し込みください。なお、予定人員を超えた場合は、お断りすることもあります。

その他 ・昼食、雨具は各自で持参ください。
・植樹をしますので、動きやすい服装や軍手などを準備してください。

コース 8:30～ 越前町役場から出発
10:10～ 柘谷ダム見学、記念植樹
12:00～ 今庄サイクリングターミナルにて昼食
13:20～ 八乙女頭首工見学
14:20～ 県日野川地区水道管理事務所（越前市大塩町浄水場）見学
16:00頃 越前町役場到着、解散

申込・問合せ先 上下水道課 ダム見学係
☎34-8707 FAX34-1235



成人の健康診査

実施日	会場	※健康診査 肺がん・結核検診	胃がん検診	子宮がん・乳がん 検診
8月22日(金)	宮崎保健センター			17:30～19:00 (乳がんのみ)
8月27日(水)	厨地区集会施設	9:00～10:30		13:15～14:15
8月29日(金)	山中児童館	9:30～10:30		
9月2日(火)	越前生涯学習センター	9:00～10:30		13:15～14:15
9月10日(水)	米ノ地区集会施設 高佐地区集会施設	9:00～10:30		13:15～14:15
9月16日(火)	宮崎農村環境改善サブセンター(陶の谷)		8:30～10:00	13:15～14:15
9月17日(水)	小倉集落公民館 糸生公民館 高佐地区集会施設	9:00～10:00 13:30～14:30	8:30～10:00	

*健康診査を受けることができる人は次の①～③に該当する人です。健診当日は健康保険証と受診券を必ず、ご持参ください。

- ①越前町国民健康保険に加入している40歳から74歳の人(受診券が郵送されています)
 - ②20歳から39歳(職場などで健診を受診する機会のない人)で、町の健診を希望する人(必ず、事前に申込をしてください)
 - ③長寿(後期高齢者)医療制度に加入している人で、町の健診を希望する人(必ず、事前に申込をしてください)
- 上記以外の人は加入している医療保険によって異なりますので、各保険者へお問合せください。

*がん検診については医療保険に関係なく、職場などでがん検診を受診する機会のない人を対象に行います。

申込・問合せ先 健康増進室 ☎36-1375 保健衛生課 ☎34-8710



健康一口メモ

子どものメタボリックシンドロームを知っていますか?

大人のメタボリックシンドロームは、最近話題になっているので聞いたことがあると思います。メタボリックシンドロームは、内臓脂肪が貯まることに加え、血糖や血圧、血中脂質のわずかな異常と重複することで動脈硬化が進み、心筋梗塞や脳梗塞の危険が高くなることです。小児期からの肥満やメタボリックシンドロームは、約70%程度が大人のメタボリックシンドロームにつながることから、小児のメタボリックシンドロームの基準ができました。身長と体重のバランスで体格をみるだけでなく、お腹周りを測ってみることも大切です。まずは、お家でお腹周りを測ってみて、お子さんや大人の生活習慣を見直すきっかけにしましょう。

小児(小・中学生)のメタボリックシンドローム診断基準

①内臓脂肪(腹囲) **腹囲80cm以上**
(ウエスト身長比(腹囲÷身長)が0.5以上の場合は「黄信号」)

*成人 男性85cm以上 女性90cm以上



②中性脂肪 **120mg/dl以上または、かつHDLコレステロール:40mg/dL未滿**

*成人 中性脂肪 150mg/dl以上もしくは、かつHDLコレステロール 40mg/dl未滿

③血圧 **125/70mmHg以上**

*成人 130/85mmHg以上

④空腹時血糖 **100mg/dL以上**

*成人 110mg/dl以上

①内臓脂肪+②～④のうち2項目以上当てはまると

メタボリックシンドローム

3か月減量講座(第2期)

とき 9月2日(火)から11月30日(日)まで
※8月中に行うオリエンテーションに参加する必要があります。

ところ ふくい健康の森けんこうスポーツセンター

内容 減量プログラム(週2～3回の頻度で実践)に従い、曜日・時間帯にとらわれず自由な時間に3か月間継続して運動を実施します。

対象 18歳以上の肥満者

定員 先着50人

受講料 13,000円(65歳以上の高齢者:10,600円)

申込・問合せ先
ふくい健康の森けんこうスポーツセンター
☎0776-98-8020

子どもと町長のつどい

秋の味覚、ぶどう狩りを通して自然の恵みに感謝し、町長とひとり親家庭の親子がふれあい、体験して楽しい一日を過ごしましょう。

とき 8月24日(日)
午前8時から午後5時まで 雨天決行

ところ 土山ぶどう園
(石川県加賀市豊町口の4番地)

対象者 越前町内のひとり親家庭の親子 約40人

参加費 会員家庭 大人 1,000円
非会員家庭 大人 1,500円
子どもは無料

申込み期日 8月8日(金)

申込み先 越前町社会福祉センター
☎34-2388

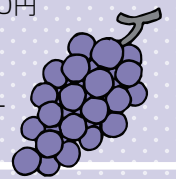

誘・遊・愉 おもしろフェスタ in サンドーム福井2008

「ふくいのものづくり 大発見!」をテーマに県内の科学系学校・技術系企業などと連携し、様々な展示・実演・体験イベントを開催します。粗品進呈などもありますので、ぜひ皆さんお越しください。

とき 8月9日(土)・10日(日)
午前10時から午後5時まで

ところ サンドーム福井 イベントホール

入場料 無料

問合せ先 サンドーム福井
☎21-3106

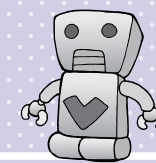

～見て触れて味わう農林業祭～ どきどきアグリフェスタ「スイカ祭」

うまい!今が旬。お待たせしました、今年もやっぱりうまいスイカはおもいでな産。とれたての甘いスイカと新鮮な野菜で猛暑で疲れた体を癒しましょう。

とき 8月10日(日) 午前9時30分から

ところ 榎津直売所「おもいでな」(雪んこ餅となり)

内容 もぎたて市(特産スイカ、ニュービー、菊、野菜の即売会)・体験コーナー・スイカの試食会・流しそうめん(無料)・スイカの重量当てクイズ・ピーマンのつめ放題・お楽しみ抽選会(特産品、野菜が当たる、空クジなし)

問合せ先 宮崎総合事務所地域振興課 ☎32-7712



「みどりの教室」開催のお知らせ

県では、第60回全国植樹祭に向け、「花と緑にあふれるふるさとをつくる」運動を展開しています。その一環として、県民の人を対象に身近なみどりづくりのための「みどりの教室」を開催します。

とき	ところ	テーマ	講師
8月6日(水) 午前10時から正午まで	総合グリーンセンター 緑の相談所 講堂および園内	樹木の病害虫とその対策	福井県総合グリーンセンター 緑の相談員
8月24日(日) 午後1時30分から 午後3時30分まで	総合グリーンセンター 緑の相談所 講堂	緑のある生活と健康管理	福井大学医学部看護学科助教 上村礼子氏

問合せ先 県総合グリーンセンター 緑化・技術指導課 ☎0776-67-0002

得々情報

宅地分譲販売中

かみのだ 12区画



【坪単価】 **45,000円~61,000円**

【区画面積】 **68.44坪~183.05坪**

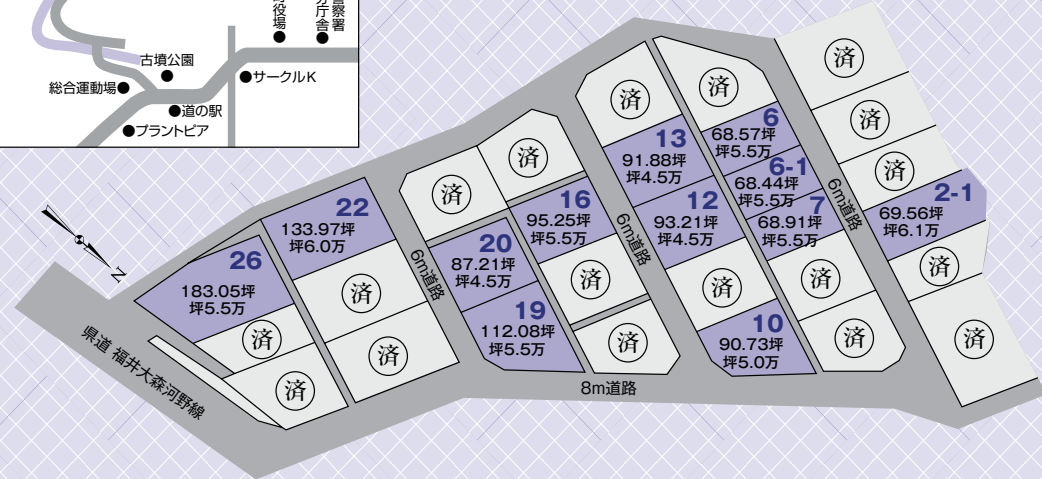

宅地分譲販売中

ひまわりの里 14区画

【坪単価】 **49,000円~55,600円**

【区画面積】 **96坪~172.5坪**

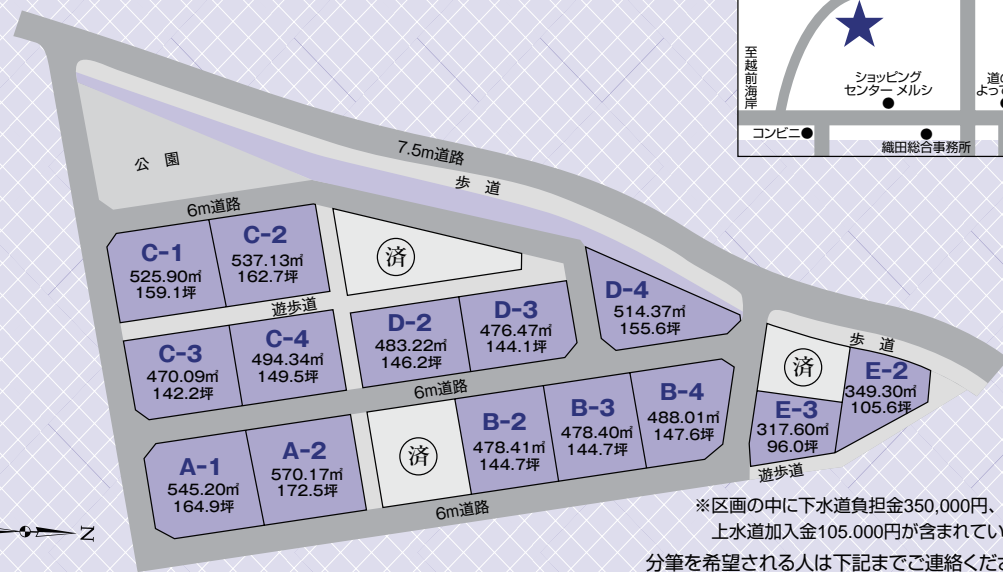
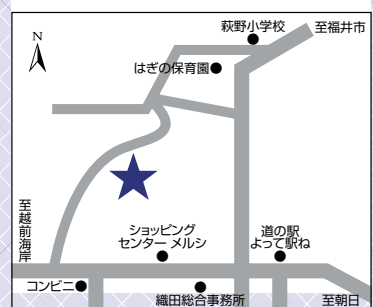

※区画の中に下水道負担金350,000円、
上水道加入金105,000円が含まれています。
分筆を希望される人は下記までご連絡ください。

申込・問合せ先 監理課 ☎34-8719

健康な暮らしのために…

えちぜん

INFORMATION

今年も健診を受けましょう!!

○40歳から64歳までの人の健診の受け方
加入している医療保険によって受診券が異なりますので、受診券の内容をよく読んで、健診を受けてください。

○75歳以上（長寿（後期高齢者）医療制度加入）の人の健診の受け方



※集団健診か個別健診を選ぶことができます。

申込・問合せ先 健康増進室 ☎36-1375 保健衛生課 ☎34-8710

得々情報

税の質問箱

固定資産税の家屋について

Q: 家屋を取り壊しましたが、手続きはどのようにするのですか？

A: 家屋を取り壊したら税務課または各総合事務所住民生活課へ「家屋滅失に関する届」を提出してください。届出書の記入事項は、家屋の所有者、壊した年月日、家屋の所在地、用途、床面積などです。固定資産税は毎年1月1日に所在する家屋に課税されますので、取り壊した年は課税になりますが、翌年からは課税されなくなります。しかし、家屋を取り壊しても届出がないと、壊したことを把握するのは困難ですので、誤って課税の原因になります。なお、登記家屋の場合は、法務局へ滅失登記をすれば、役場への手続きは不要です。

屋が建築された年から評価替え年度までの経過年数に応じて、評価基準に定められている経年減点補正率と前回の評価替え年度から3年間の建築物価の上昇率を相乗して評価額を再計算します。

したがって、減価率よりも物価上昇率が小さい場合には、評価額は下落しますが、逆に物価上昇率が減価率よりも大きい場合には、再計算した評価額が前回の評価額を上回るようになります。この場合には、評価額が据え置かれます。

Q: 家屋の評価額は毎年下がらないのですか？

A: 家屋の評価額は、毎年見直しをするのではなく、3年ごとの評価替え年度（平成21、24年度…）に見直しを行います。評価替えの際には、その家

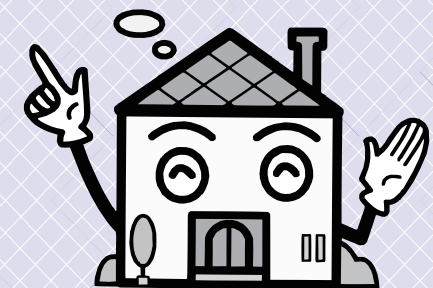

問合せ先 税務課 ☎34-8709

図書館だより



疲れた体には読書が一番！

暑い日が続いていますが、皆さん疲れ気味ではないでしょうか？

疲れた体（脳）を読書でリフレッシュしてはいかがでしょうか。お休み前のしばらくの時間、テレビを消して家族みんなで好きな本を読みましよう。一日働き続けた体を落ち着かせるとともに、脳の活性化にもなるのではないのでしょうか。

また、小さいお子さんには読み聞かせてあげましよう。きっと心地よい眠りに入るのでは。

図書館ではいろいろな本を準備しています。また、皆さんからのリクエストにもできるだけお応えします。ご利用をお待ちしています。



「お話し会」に参加しませんか！

町内図書館では、幼児、低学年児を対象として、ボランティアによる「お話し会（本の読み聞かせ）」を開いています。

子どもさんと一緒に保護者も参加してください。

「町立図書館」

毎月 第2・第4土曜日 ボランティアグループ
第3土曜日 図書館職員
午後3時から

「織田図書館」

毎月 第3土曜日 ボランティアグループ
午後2時から

「宮崎分館」

毎月 第3水曜日 ボランティア・図書館職員
午後3時から

町立図書館、織田図書館では夏休み期間中
午前9時から開館しています。

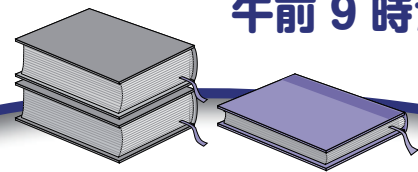

えちぜん年花記 第四十回

文化二二（一八一五）年

頼山陽、丹山に「不知婦亭記」を贈る。

二一歳になった丹山は、大谷大学の前身である高倉学寮に入寮し、仏典研究をすすめた。そのかたわら、頼山陽のもとで漢学（中国の思想・学問）を学びました。

頼山陽に師事する。

頼山陽が京都に開いた私塾には多くの門下生が集まり、丹山もそのひとりでした。

頼山陽は「日本外史」の作者として有名であり、尊皇攘夷運動に大きな影響を与えた思想家です。彼の著書である「日本外史」はベストセラーとなり、多くの若者に支持されました。現在、NHKで放映されている大河ドラマ「篤姫」でも、篤姫が熱心に「日本外史」を読むシーンがみられます。また、頼山陽は書の達人としても知られ、現在でも高い評価を受けています。

丹山のほか、門下生のなかには、天保の大飢饉に苦しんだ民衆を救うため、武装蜂起を行った大塩平八郎の名前も見えます。

頼山陽との交流

丹山と頼山陽との交流を示す資料のひとつが、「不知婦亭記」です。これは、頼山陽が、丹山の書齋である「不知婦亭」の様子を漢文で表したもので、現在、写本が浄勝寺に伝わっています。また、丹山の父親である順憲の古希を祝して、頼山陽は漢詩を詠んでいます。このように、丹山は頼山陽に漢学を学ぶとともに、彼を介して、多くの思想家・芸術家と親交を深めました。

TANAN CATV 丹南ケーブル テレビガイド

地域ふれあいチャンネル（2CH）

◎辻・裏々 越前町上山中・下山中編
10:15～10:30 (8/2,3,4,5,6,7,8)
15:15～15:30 (8/2,3,4,5,6,7,8)
21:15～21:30 (8/1,2,3,4,5,6,7)

越前町高佐編

10:15～10:30 (8/30,31,9/1,2,3,4,5)
15:15～15:30 (8/30,31,9/1,2,3,4,5)
21:15～21:30 (8/29,30,31,9/1,2,3,4)

◎Jr [ジュニア]

オリンピック選手も夢じゃない！
えちぜんスポーツクラブU-13ホッケースクール
9:30～9:45 (8/13,14,15,16,17,18,19)
14:30～14:45 (8/13,14,15,16,17,18,19)
20:30～20:45 (8/12,13,14,15,16,17,18)

◎丹南歴史探訪アーカイブス

神社を巡る 神明神社【再】（宮崎地区）
9:30～9:45 (8/23,24,25,26,27,28,29)
14:30～14:45 (8/23,24,25,26,27,28,29)
20:30～20:45 (8/22,23,24,25,26,27,28)



8月の越前町関連の番組放送時間表

丹南 HOT 情報チャンネル（5CH）

◎越前町いきいき情報局
①7:52～②12:52～③19:52～
◎丹南の先達が語る チョットいいかなあ！
元・朝日町誌編さん室長 水野彰雄氏
8:30～8:40 (8/5,6,7,8,11)
9:30～9:40 (8/9,10)
13:30～13:40 (8/5,6,7,8,11)
14:30～14:40 (8/9,10)
20:30～20:40 (8/4,5,6,7,8)
21:30～21:40 (8/9,10)
元・織田中学校 校長 田村民勇氏
8:30～8:40 (8/26,27,28,29)
9:30～9:40 (8/30,31)
13:30～13:40 (8/26,27,28,29)
14:30～14:40 (8/30,31)
20:30～20:40 (8/25,26,27,28,29)
21:30～21:40 (8/30,31)

※番組は予告なく変更されることがありますので、ご了承ください。
問合せ先 丹南ケーブルテレビ(株) 番組制作課 ☎21-3277

海のおはなし in 越前

最近の異常な原油高騰は、漁業者にとって操業休止に追い込まれるなどの死活問題となっています。6月17日と18日には、全国一斉でイカ釣り漁が、また、7月15日には、全国の22万件の漁業経営体が一斉休漁しました。4年前は、1キロリットル4万円ほどの重油が、現在は約11万円です。3倍近く値上がりしているのです。燃料油や漁業用資材は高騰する一方で魚価は安いまま、無理して漁に出れば出るほど負の連鎖で赤字になり、休漁や廃業する漁船の増加と水産加工業の衰退を招き、漁村の地域経済が崩壊してしまう恐れがあります。現在、緊急に国レベルで抜本的な対応策が求められています。町内で行われている漁種の燃費を比較してみました。9月からは、沖合漁業やイカ釣り漁業が燃費がかかるようです。9月から始まる底曳網漁、11月からの越前がに漁にも大きな影響が出ています。

〈漁種による燃費関係〉

【燃費がかかる漁業】

沖合底曳網漁…漁場まで遠く、沖泊まりなど操業期間が長く、船舶も大型のため、燃費がかかる。

小型底曳網漁…特に越前がに漁期には、漁場へ全速力で向かうため、燃費がかかる。

イカ釣り…漁火（集魚灯）で一晩中エンジンをかけるので燃費がかかる。

【燃費が少ない漁業】

定置網、一本釣り、採藻、採貝、刺し網、サザエ網
漁場まで近く、船も小さいので燃費は少なくてすむ。

8～9月 今が旬のお魚

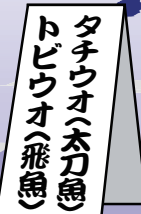

タチウオの塩焼き

漁法…越前町では、夏は定置網漁業などで採れます。
食べ方…タチウオは、うろこがなくメタリックな銀色をしています。ぶつ切りにして塩焼きで食べます。
トビウオは、青魚ですが淡白で、揚げ物にしたり、ちくわなどのすり身にされることも多いです。
7月の町内学校給食では、トビウオのフライが統一メニューで出されました。

その3 燃油高騰



精神科医師によるこころの健康相談

実施日	時間	場所
8月21日(木)	13:30~16:00	丹南健康福祉センター (鯖江郵便局隣)
9月4日(木)		

*予約制: 丹南健康福祉センター 健康増進課 ☎51-0034

精神相談員によるこころの健康相談

実施日	時間	場所
8月27日(水)	13:30~15:00	宮崎保健センター

*予約制: 保健衛生課 ☎34-8710

消費者生活相談

実施日	時間	場所
8月28日(木)	9:00~17:30	朝日農村環境改善センター 和室(役場隣)
9月11日(木)		

納税のお知らせ

町県民税 第2期
国民健康保険税 第2期

納期限 9月1日(月)

納税は便利で安心

口座振替をおすすめします!



赤ちゃん*****

(敬称略、7月20日現在)

西田中 藤井彩実果(直人、女)	寺山本 咲妃(周二良、女)
西田中 三谷 勇揮(崇、男)	梅浦 梶谷 蓮斗(聖、男)
東内郡 孝久たまき(淳、女)	新保 高松 葵(政道、女)
朝日 西谷 庚哲(剛、男)	小樟 角木 実樹(慎一、女)
氣比庄 土田 絢也(哲也、男)	大樟 淡海 慧斗(知成、男)
天谷 坂下 玲央(晃、男)	道口 山本夏里奈(大輔、女)
小曾原 古川 小夏(則行、女)	米ノ 道前 涼菜(幸雄、女)
舟場 清水 悠真(重徳、男)	山田 佐々木香奈(宏明、女)
宇須尾 加藤 碧輝(治彦、男)	

心配ごと相談(※行政相談)

実施日	時間	場所
8月19日(火)	13:00~16:00	越前町社会福祉センター(西田中)
//		宮崎保健センター(江波)
//		越前地域福祉センター(梅浦)
8月22日(金)※		老人いこいの家「つるぎ荘」(織田)
9月2日(火)		越前町社会福祉センター(西田中)
//		宮崎保健センター(江波)
9月12日(金)	越前地域福祉センター(梅浦)	
		老人いこいの家「つるぎ荘」(織田)

結婚相談

実施日	時間	場所
8月18日(月)	13:00~16:00	越前町社会福祉センター (西田中)
8月25日(月)		
9月1日(月)		
9月8日(月)		

子育てサロン

実施日	時間	場所
毎週水・金曜日	9:30~11:00	越前町社会福祉センター (西田中)

人口と世帯

(7月1日現在)

人口	24,397人
	(前月より25人減)
男	11,774人
女	12,623人
世帯数	7,261戸

おくやみ

(敬称略、7月20日現在)

西田中 飛田志づ子(91歳)	梅浦 仲江 勇(76歳)
栃川 小原みよ子(76歳)	梅浦 山下ムメコ(82歳)
萩原 國兼美代子(89歳)	宿 正木 直幸(37歳)
横山 井上仁左衛門(92歳)	高佐 松木 巖(78歳)
小曾原 木原ユリ子(75歳)	米ノ 尾坂キクノ(93歳)
小曾原 山内シズミ(96歳)	市場 服部 絹子(60歳)
榎津 山田 博(88歳)	下山中 田中 昇(83歳)
蟬口 山本シヅエ(94歳)	下山中 中西 スギ(89歳)
梅浦 山根 猛(90歳)	丸山 小坂 九四(89歳)
梅浦 糸生 幸子(92歳)	

えちぜん

CALENDAR

8月16日
~
9月15日

休日当番医

8月17日(日)	伊部病院	☎34-0220
8月24日(日)	織田病院	☎36-1000
8月31日(日)	橘医院	☎36-0015
9月7日(日)	渡辺内科医院	☎34-5515
9月14日(日)	藤田医院	☎34-0044
9月15日(月)	長田内科胃腸科医院	☎32-2774

注) 診察時間は、9:00~17:00です。
注) 都合により医療機関が変更になる場合がありますので、
受診前に電話や新聞などで確認してください。

織田病院から休診のお知らせ

8月16日(土)・9月6日(土)は休診いたします。
ご迷惑をおかけいたしますがよろしくお願いいたします。

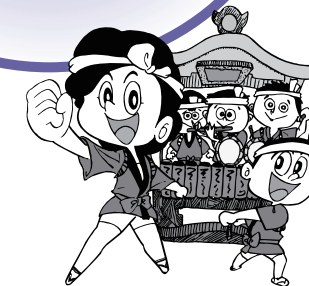

離乳食教室

実施日	受付時間	場所
8月22日(金)	9:30~10:00	織田保健福祉センター

☆5か月から6か月児を対象とします。身体測定、育児相談も行います。(対象者には個人通知します。)

おはなし広場

実施日	時間	場所
毎月第3土曜日	14:00~15:00	織田図書館児童コーナー(織田)

なかよしひろば(園開放)

実施日	場所	電話番号
8月21日(木)	朝日中央保育所	34-0081
8月11日(月)	朝日西保育所	34-5602
8月19日(火)	朝日南保育所	34-1614
8月12日(火)	朝日北保育所	34-1762
8月22日(金)	あさがお保育園	34-1110
8月6日(水)	宮崎中央保育所	32-2067
8月8日(金)	陶の谷保育所	32-3014
8月12日(火)	小曾原保育所	32-2039
8月21日(木)	城崎南保育所	39-1801
毎日午前中	四ヶ浦保育園	37-0305
毎日	西徳寺保育園	37-1354
毎週木曜日	織田保育所	36-0160
毎週木曜日	たいら保育園	36-0251
毎日	はぎの保育園	36-0396

※時間・内容などについては各保育所(園)にお問合せください。
※参加する児童は保険に加入しないため、安全管理は保護者の責任
でお願いします。

BCG予防接種

対象者	場所
生後3か月以上6か月未満	町内の指定医療機関

三種混合予防接種

対象者	場所
生後3か月以上7歳6か月未満	町内の指定医療機関

麻しん・風しん混合予防接種(MRワクチン)

対象者	場所
(第1期)生後12か月以上24か月未満 (第2期)H14.4.2~H15.4.1	町内の指定医療機関

ポリオ生ワクチン投与

実施日	時間	場所
9月5日(金)	13:30~14:30	宮崎保健センター

1歳6か月児健診

実施日	受付時間	場所
8月19日(火)	14:00~14:30	織田保健福祉センター
8月28日(木)	13:30~14:30	朝日保健センター

2歳6か月児歯科健診

実施日	時間	場所
9月2日(火)	13:30~14:30	朝日保健センター

3歳6か月児健診

実施日	受付時間	場所
8月19日(火)	13:30~14:00	織田保健福祉センター
9月9日(火)	13:30~14:30	朝日保健センター

芸能

「伝え受け継ぐもの」



今回お伺いした団体

O・T・A・I・K・O座 明神



織田地区は古くから太鼓の盛んな地域で、各集落には、五穀豊穡を祈念する「だいでり太鼓」などが伝わっており、以前は毎年10月に行われていた「織田まつり」に、太鼓を勇壮に打ち鳴らしながら靱神社の前通りを巡業するのが名物となっていました。そんな誇り高い太鼓芸能文化を次の世代に伝え、さらに発展させるために、平成元年に大太鼓「明神」が製作され、平成2年に「明神」の打ち手集団として結成されたのが、O・T・A・I・K・O座 明神ということになります。

O・T・A・I・K・O座 明神では、座長の上坂優さんの指導のもと、町内出身者を始め、福井市や鯖江市・越前市などの町外出身者も含めて約30人が在籍しており、オタイコヒルズ内にある太鼓練習館で週3回の稽古を結成当初から欠かさず行っています。

座長の上坂さんは「日本の伝統文化を取り入れながら、

結成から17年を経て、越前町の太鼓集団として500回以上の公演を行い、県内はもとより全国でもトップクラスに成長した「O・T・A・I・K・O座 明神」は伝統芸能を継承しつつ、新しい伝統を築いて行ってくれることでしょう。

新しいものにもどんどん挑戦していきたい」と話し、「自分たちが得てきたものを広く地域に伝えて行けたらと思う」と話します。実際、上坂さんを始めとするメンバーは地元の子供たちや福井農林高校、勝山高校などでも指導にあたり太鼓の魅力を広く伝える活動を行っています。

「小さいころから太鼓には興味がありました」「高校の部活で太鼓の素晴らしさをたくさん知りました」と明るく話してくれた西端翔吾さんも、福井農林高校で上坂さんに指導を受け、3月に高校を卒業し、現在はO・T・A・I・K・O座 明神で活躍している一人です。



表紙の写真

今回は、6年ぶりに行われた天王八坂神社祇園大祭から田中区での「コマです。天王八坂神社を出発した御神輿は、氏子である十集落を巡行し、御神輿とそれを担ぐ男たちが町内を練り歩く姿は、訪れた多くの人の目を惹きつけていました。

〔お詫びと訂正〕
7月第42号10ページの「わが町の体育祭」織田地区体育大会編の大会結果事項に、一部誤りがありましたので訂正してお詫びいたします。
〔大会結果〕
優・勝 6支部（四ツ杉・上山中・下山中区）
準優勝 3支部（辻・市場・杉の花・堤区）
第3位 2支部（鎌坂・北・東・高橋区）
8支部（上戸区）

編集後記



「梅雨、いつ明けたの？」との声が聞こえて来そうな天気、子どもたちは待望の夏休みへと駆け出し、越前夏まつりの一万発の花火が、本格的な夏の到来を告げるように越前海岸を華やかに彩りました。

夏の語源には「熱」または「暑（あつ）」が転訛したものだという説や暑くなると稲の実が成長つという言葉の「成長（なりたつ）」が中略されて出来たという説があるそうです。
暑い日が続き寝苦しい8月ですが、越前町には暑い人々が作り上げる「あさひまつり」「O・T・A・I・K・O響」など大きな実が成る夏のイベントが盛りだくさんです。そんなイベントが終わる頃には、なんとなくすこしやすしい天気になっているのではないのでしょうか。

広報えちぜん第43号

平成20年8月1日発行

発行 越前町役場 編集 総務課
〒916 0192 福井県丹生郡越前町西田中13-15-1
TEL 0778-1341123・4代
FAX 0778-1341123・6
越前町ホームページ
<http://www.town.echizen.fk.jp/>



QRコード対応の携帯電話で、上のQRコードを撮影すると簡単に町のホームページにアクセスできます。また、右のアドレスを直接入力してもアクセスできます。



再生紙を使用しています

（越前町交通安全町民指標）

私たち越前町民は、海士里（みどり）を大切にし 事故一つない町を目指します！