

みどり
人と技 海土里 織りなす 快適なまち

広報 えちぜん

Communications Magazine Echizen

食育月間	2
男女共同参画室からこんにちは・国際交流室から一言	4
えちぜんTOPICS	5
えちぜんINFORMATION	8
女性特有のがん検診(無料クーポン券)	15
公的年金の受給者の皆さんへ	16
消費せいかつ情報便 その3	17
図書館だより・えちぜん年代記	18
えちぜんCALENDAR	20

2010
(平成22年)

6月
第65号

春季消防訓練



越前町



夏季期間限定フリーパス券を発売します!

町内の小・中・高校生と丹生高校生を対象とした夏季休業期間限定(7月21日から8月31日まで)のフリーパス券を1枚500円で発売します。期間中はコミュニティバスが乗り放題と大変お得ですので、購入希望の人は、政策調整室までご連絡ください。

海水浴を楽しむなら、『長須浜海水浴場』(「長須浜」停留所下車)と『梅浦海水浴場』(「なぎさの湯」停留所下車)がおおすすめです。両海水浴場とも温泉施設(越前温泉露天風呂「漁火」、越前温泉「なぎさの湯」)が隣接しており、海水浴を楽しんだ後は、温泉で疲れを癒し、さっぱりとした体で帰れます。今年の夏休みは、フリーパス券を利用して、海水浴に出かけてみてはいかがでしょうか。



乗り継ぎ例

行き

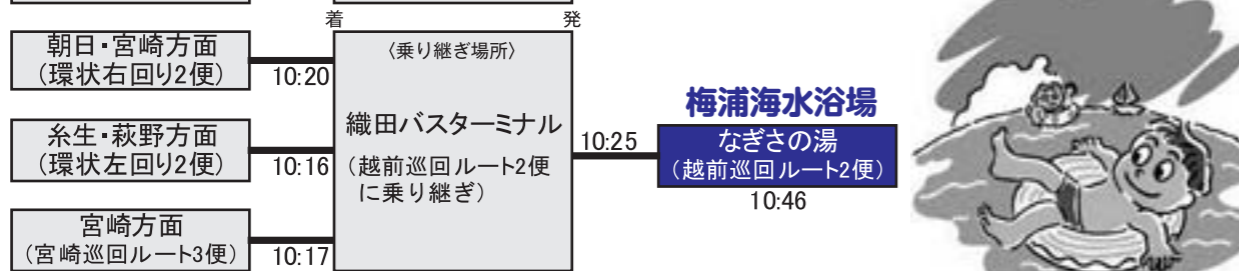
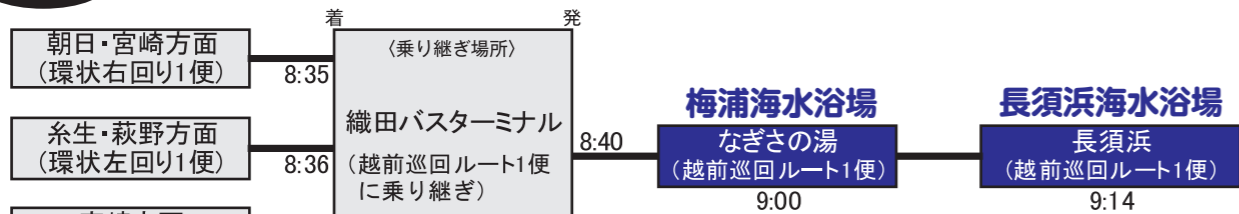

帰り

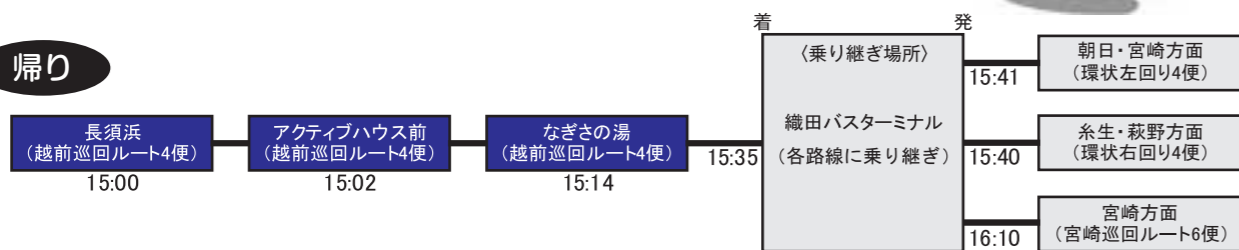

※ 夏休みは500円でコミュニティバスが乗り放題!この機会に、ぜひご購入ください。
 ※ 詳細については、<http://www.town.echizen.fukui.jp/webworks/web/info/detail.jsp?id=1287> をご覧ください。



食育とは、さまざまな経験を通じて「食」に関する知識と「食」を選択する力を習得し、健全な食生活を実践することができる人間を育てることです。食育推進基本法により毎年6月が食育月間と定められています。

「好きなものばかり食べる」、「夜遅くに食事をする」、「お酒を飲み過ぎる」など食生活の乱れや偏りが問題となっています。あなたの食生活は大丈夫ですか? 健康な体を維持して、食生活を送るためには、バランスのよい食事をするのが大切です。食育月間を機会に、食生活を見直してみませんか?

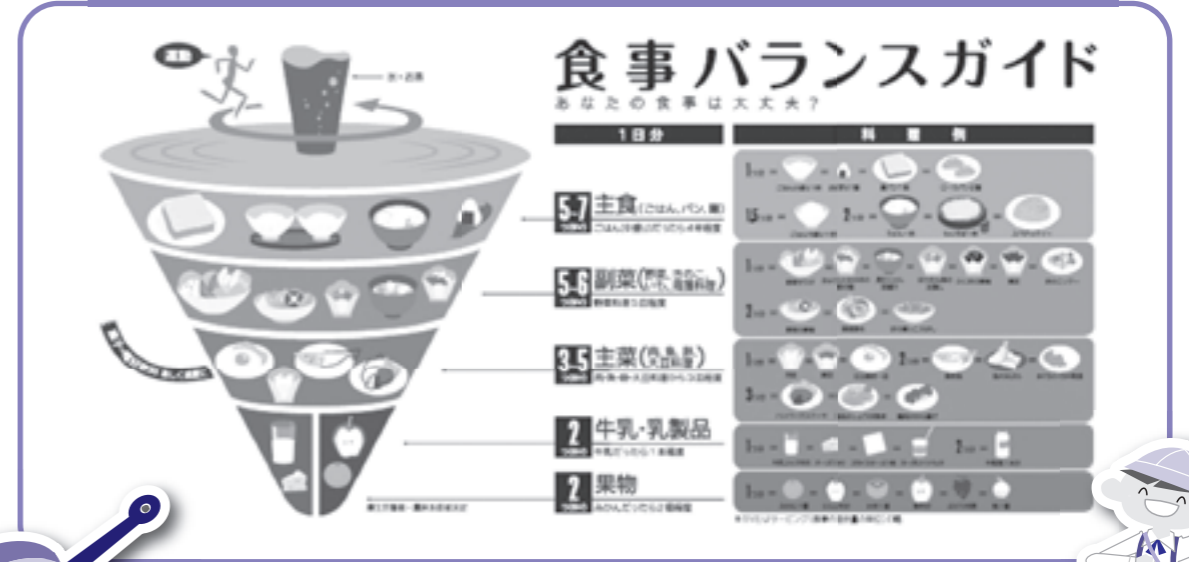

人間は寝ている間に体温が下がります。朝ご飯を食べないと、下がった体温を上げることができません。朝ご飯を抜くと、生活習慣病・肥満体質・便秘・生活リズムの乱れなどの原因になります。また、体を動かす準備が整わないため、やる気の喪失や脳の働き低下につながります。朝ご飯を食べて、元気に1日を過ごしましょう。

~おいしく朝食を食べるためのポイント~

- 夕食に油ものはできるだけ避ける
- 夕食は腹八分目を心がける
- 寝る3時間前に食べない
- 朝、出かける前に余裕を持って起きる



平成22年度食育推進に関するポスター



第62回

男女共同参画室から こんにちは！

いつでもどこでも伺います！

4月中旬に、各地区の壮年団連絡協議会の総会や役員会に男女共同参画室メンバーがおじゃまして、男女共同参画のPRをしました。その際、越前町が男女共同参画宣言都市であるということを知っている人が少なく、「PRにもっと力を注がなければ！」と実感しました。

「男女共同参画について説明する時間を設けてもいいよ」という団体の人は、ぜひご連絡ください。



▲「子は親を見て育つ…」



▲画面に見入る越前地区壮連協の皆さん



(訂正面)

【お詫びと訂正】

先月の広報とともに配布しました男女共同参画推進条例パンフレット内の「条例の7つの基本理念」の中の、「国際的強調」は「国際的協調」の誤りです。謹んでお詫びと訂正をさせていただきます。

問合せ先

男女共同参画室 ☎34-8715

えちぜん TOPICS

ホッケー指導力を強化

クーン・メイндаード・ヴァン・ブッテンさん来町

5月17日、ホッケーの指導者としてオランダから来日したクーン・メイндаード・ヴァン・ブッテンさんが関町長を訪問しました。クーンさんは、財団法人福井県体育協会と県ホッケー協会がすすめる「優秀指導者配置支援事業」により来日されたもので、指導を通じて競技力のさらなる向上が期待されます。

クーンさんは、今後えちぜんスポーツクラブのホッケースクールでの指導を始め、地元小・中・高校生一貫指導や丹生高校ホッケー部での指導者として越前町のホッケー振興に携わる予定です。



▲町のホッケー振興を誓ったクーンさん

朝日中学校がアベック優勝

5月2日・3日、越前町ホッケー場などで第3回福井チャレンジカップ中学生ホッケー大会が開かれ、西日本を中心とした中学校ホッケー部から男子18チーム、女子17チーム、約550人が参加しました。

今大会は、1試合15分という通常とは異なる短時間ルールで行われ、選手たちは最初から全力でコートを走り回っていました。

男子の部では、朝日中学校が見事3連覇を果たし、女子の部においても朝日中学校が2度目の優勝を果たしました。

入賞結果は次のとおりです。

【男子の部】

優勝 朝日中学校

準優勝 彦根南中学校(滋賀県)

第3位 稲羽中学校(岐阜県)

【女子の部】

優勝 朝日中学校

準優勝 伊吹山中学校(滋賀県)

第3位 彦根南中学校(滋賀県)



▲優勝した朝日中学校男女ホッケー部

小矢部ホッケーカップで朝日スポ少がアベック優勝

5月9日、小矢部ホッケー場(富山県)で第10回小矢部ホッケーカップが開かれました。

この大会は中部・近畿地方のホッケースポーツ少年団を対象に行われているもので、町内からは朝日ホッケースポーツ少年団の男女2チームが出場しました。男女各13チームによる熱戦の結果、朝日スポーツ少年団が見事アベック優勝を果たしました。

【試合結果】

【男子の部】

2回戦 朝日 1-0 彦根 Wildkids(滋賀県)

準決勝 朝日 12-0 志賀町(石川県)

決勝 朝日 4-1 大谷(富山県)

【女子の部】

1回戦 朝日 2-1 蟹谷(富山県)

2回戦 朝日 3-0 津沢(富山県)

準決勝 朝日 1-0 東部(富山県)

決勝 朝日 4-0 志賀町(石川県)



▲優勝した朝日ホッケースポーツ少年団男子・女子の皆さん

国際交流室から一言

A word from the international arena...

Vol. 62

交流都市紹介

タイ～ほほえみ交流～

今から19年前の平成3年8月、糸生小学校とカセサート大学附属学校が姉妹校協定を結び、タイとの交流が始まりました。タイを「ほほえみの国」と呼ぶことから、「ほほえみ交流」という名で、相互交流が始まったのです。

越前町が合併してからも引き続き交流を行っており、これまでにタイから70人、町から67人の児童が交流に参加しています。

今年は、タイの児童受入が記念すべき20回目の年です。タイの児童12人、先生2人の他、訪問団約40人が越前町を訪れ、節目の年を祝います。皆さんも、この機会に国際交流してみませんか？

問合せ先 国際交流室 ☎34-8713

ホストファミリー募集

9月下旬から10月中旬にかけて、タイとオーストラリアから留学生が訪れます。期間中、留学生を受け入れるホストファミリーを募集します！

	タイ	オーストラリア
訪問団員	小学6年生 12人 中学1年生 2人 先生 2人 訪問団 40人	中学生 16人
受入期間	10月3日～16日 ※訪問団は3日間	9月30日～10月13日
募集家庭	54家庭	16家庭

町長杯グラウンド・ゴルフ大会結果

5月21日、町営球技場野球場で第6回越前町長杯グラウンド・ゴルフ大会が開かれ、町内愛好者226人が参加しました。結果は次のとおりです。

【総合優勝】 水島 靖男	
【男子の部】	【女子の部】
優勝 水島 靖男	優勝 青木みよの
準優勝 谷口喜代志	準優勝 近藤 洋子
第3位 西尾 佳久	第3位 清水多美恵
第4位 桑原 博宣	第4位 斎藤千代江
第5位 鈴木貫市郎	第5位 千秋恵美子



織田クラブが優勝 〜第5回町民軟式野球大会〜

5月16日、織田中央公園グラウンドで開かれた大会に、町内から3チームが参加しました。総当たりリーグ戦の結果、織田クラブが見事優勝を果たしました。なお、優勝した織田クラブは、8月に開かれる県民スポーツ祭市町対抗の部において、町代表として出場します。

【試合結果】	
優勝 織田クラブ	
準優勝 越前ボンバーズ	
第3位 朝達	



▲優勝した織田クラブの皆さん

越前から世界の子どもたちへ!

越前地区民生委員児童委員会では、CO₂の削減と世界の子どもたちへフクチンを届けるため、区内の小・中学校の生徒・児童に協力を呼びかけ、ペットボトルのキャップを集めました。越前地区の婦人会の皆さんを始め、各種団体からも協力を頂き、昨年11月から今年4月までで、48,800個のペットボトルキャップが集まり、61人分のフクチンを途上国の子どもたちへ届けることができました。越前地区民生委員児童委員会では、引き続き地域に呼びかけ、ペットボトルキャップの回収を行い、CO₂の削減と世界の子どもたちへフクチンを届ける運動を続けていきます。



▲越前中学校



▲城崎小学校



▲四ヶ浦小学校

各学校へお礼として図書券が渡されました。

海の安全・安心のために

越前町沿岸警備協力会では、5月8日、アクティブハウス越前において、鯖江警察署、敦賀海上保安部および敦賀税関支署福井出張所と合同で海の安全・安心の確保を目的とした「沿岸警備茶屋」を実施しました。



今回の沿岸警備茶屋では、通行車両の運転手や通行人に広報チラシなどを配布して、今年開催されるAPECエネルギー大臣会合警備に関する協力依頼や沿岸部における不審者・不審物発見時の警察への早期通報、さらに、けん銃や麻薬の密輸防止を呼びかけました。

問合せ先

越前町沿岸警備協力会(越前町漁協内)
 ☎37-00001
 鯖江警察署 警備課 ☎52-00110
 敦賀海上保安部 ☎0770-22-0191
 敦賀税関支署福井出張所 ☎0776-22-1832

消防団活動を応援!

認定2事業所に表示証を交付

4月19日、越前町役場で消防庁の消防団協力事業所表示制度に基づき、協力事業所表示証の交付伝達式が行われ、越前丹生農業協同組合と新合築業の2事業所が、従業員に対する消防団員数や勤務時間中の消防団活動への便宜などが評価され認定されました。



▲表示証の交付伝達式の様子

アワビの稚貝を放流

5月8日、越前地区で、あま組組合員15人と町のダイビング協会のダイバー5人がクロアワビの稚貝30,000個を海に放流しました。これは、町漁協および越前地区栽培漁業推進協議会が海の資源を増やすことを目的に毎年行っているもので、クロアワビは米ノの中間育成施設で5か月間育成され放流に適した大きさとなりました。

あま組組合員の皆さんは早朝から出荷作業を行った後、各地区の沿岸に放流しました。長須浜沖では、漁船の上からダイバー5人が潜って岩場に放流しました。クロアワビは海水を浄化するとともに成長後は高価で取引される貴重な資源です。あま組組合員の皆さんは「アワビが大きく育って、海が美しく豊かになってほしい」と話していました。



▲出荷作業の様子



▲ダイバーによる放流

町からのお知らせ

家庭相談員を配置しました

町では、4月から越前町内の子どもに関する相談を聞き、その問題の解決に向けたお手伝いをするため、家庭相談員を配置しました。子どもとうまく関われない、ついイライラしてしまう、家庭内に悩みがあり子育てに影響して心配であるなど、悩みや不安を抱えている方はお気軽にご相談ください。相談員は通常、朝日子育て支援センターにおりますが、各地区を巡回することがありますので、事前にご連絡ください。

問合せ先 朝日子育て支援センター ☎34-7123

子ども手当現況届のお知らせ

本年度から子ども手当が支給されます。子ども手当の受給者は、6月中に「子ども手当現況届」を提出する必要があります。

この届出は、子ども手当を引き続き受けるための要件に該当するかどうかを確認するためのものです。対象となる人には、役場から6月中旬頃通知が届きますので、必ず期間内(通知に記載)に役場または各コミュニティセンターで手続きをしてください。

【手続きに必要なもの】

- 印鑑
● 厚生年金に加入している人は健康保険証の写し

国民年金保険料の納付は口座振替が便利です

国民年金保険料の納付は、納め忘れのない口座振替が便利です。なお、当月保険料を当月末に引落とすと月額50円の割引を受けることができます。この割引は口座振替で納付した場合のみです。

口座振替のお申し込みはお近くの金融機関、郵便局または武生年金事務所の窓口で手続きを行うことができますので、ご利用ください

問合せ先 武生年金事務所 ☎23-1124

地上デジタル放送相談会を実施します

★7月24日は、何の日?
2011年(平成23年)7月24日にアナログ放送が終了します。

- 地デジ相談会
● アナログ放送終了時期と理由
● 地デジの特徴や受信方法
● 地域情報や注意点
● ケーブルテレビの利用方法

雨水管渠整備工事に伴う

通行止めのお知らせ

現在行っている雨水管渠整備工事に伴い、危険回避と安全確保のため、朝日児童館付近の交差点を全面通行止めとなります。

なお、工事時間および通行規制の時間は、午前8時30分から午後5時30分までです。この時間帯以外は、通行できるようになります。

工事中は、みなさまに大変ご迷惑とご不便をおかけしますが、ご協力をお願いします。

通行止め期間 6月1日(火)～6月14日(月)

※日曜日は除きます。

問合せ先 上下水道課 ☎34-8707



(ただし、勤務先の会社名が記載されているものに限り。記載がない場合は年金加入証明書が必要。)

● その他、必要に応じて提出する書類があります。(子どもと別居している場合など)
※現況届の提出がない場合、6月分以降の手当が支給されなくなりますので、ご注意ください。

問合せ先 子育て支援課 ☎34-8720

ひとりでは悩んでいませんか

1日人権相談所開設

町人権擁護委員会では、特設人権相談所を開設します。人権問題で、困り事や心配事がありましたら、気軽に相談してください。なお、秘密は厳守します。

例えばこんなこと

- 夫・パートナーからの暴力
● 体罰やいじめ
● ストーカー
● 幼児・子ども・高齢者への身体的・心理的虐待
● 障害やHIV感染やハンセン病であることの違い

★特設人権相談所

とき 6月7日(月) 午前10時～午後4時
ところ メルシ(織田ショッピングセンター)
あわせて、小学生人権ポスターコンテストの作品を織田ショッピングセンターメルシロビーに展示します。5月29日(土)～6月7日(月)

子どもの人権110番

子どもの人権110番(6月28日～7月4日)
0120-007110

(フリーダイヤル：IP電話からは接続できません)
【月曜日～金曜日】午前8時30分～午後7時

【土、日】午前10時～午後5時
いじめ 体罰 虐待などで悩んでいる子、つらいとき、悲しいとき、ひとりでは悩まないで話を聞かせてください。相談を受けています。

福井地方法務局・福井県人権擁護委員連合会

デジタル放送対応機器

- 地デジ対応テレビについて
● エコポイント活用方法
● 従来のアナログ(ブラウン管)テレビの活用(簡易チューナーなど)

■なんでも相談ください

アンテナのことからテレビのことまでいろいろ聞けるよ！
※事前に自宅のアンテナの向きや、画面左上の「アナログ」または「NHK」などの表示を確認いただくこと詳しくご説明可能です。

- 6月16日(水) ● 越前町役場ロビー 午前10時～正午
6月16日(水) ● 越前町生涯学習センター 午後2時～午後4時
8月4日(水) ● 織田コミュニティセンター 午前10時～正午
8月4日(水) ● 越前町生涯学習センター宮崎分館 午後2時～午後4時

※越前地区は、9月以降に実施予定です。

■相談会に参加できない人へ(戸別訪問実施中)

都合がつかない人やお体が不自由な人は、自宅のアンテナや電波の状態などを、実際にお宅に訪問し、ご説明します。

問合せ先 福井県テレビ受信者支援センター ☎0776-310101

越前夏まつり2010 Tシャツ販売

越前夏まつり実行委員会では、越前夏まつりTシャツを販売しています。希望する人は、次の呉服店で購入できます。

- 磯部呉服店(宿) ☎37-0016
ふくや呉服店(城ヶ谷) ☎37-0137
柳生呉服店(大樟) ☎37-0295
瓜生商店(道口) ☎37-1096
福岡呉服店(厨) ☎37-1017

●販売価格 1,000円/着(税込)

●色 黒地に 色の文字、赤地に 色の文字

●サイズ 100:110・120:130・140:150 S・M・L・LL・3L・4L

●申込締切 7月5日(月)
●問合せ先 越前夏まつり実行委員会(商工観光課内) ☎34-8720



計量器(はかり)の定期検査を受けましょう

取引、証明などに使用される計量器(はかり)は、計量法の規定により、2年に1度定期検査を受けなければなりません。町内での検査日程は次のとおりです。該当する計量器を保有している人は必ず検査を受けてください。

検査月日	受付時間	検査場所	対象地区
7月5日(月)		織田コミュニティセンター	織田地区
7月6日(火)	定期検査 10:00~12:00	越前コミュニティセンター	越前地区
7月8日(木)	所在検査 13:00~15:00	生涯学習センター宮崎分館	宮崎地区
7月9日(金)		越前町役場	朝日地区

問合せ先 商工観光課 ☎34-8720

若年無業者・ひきこもりの若者のための出張相談会を開催!

「自分でできることって何だろっ」、「これからどうしたらいいんだろっ」など、仕事について、一人で悩んでいることありませんか?悩みを抱えているご本人やご家族からの相談に専門のカウンセラーが応じます。

事前にご予約ください。
日時 6月22日(火)午前10時から午後5時まで
会場 越前町役場 別館

対象者 概ね15歳から40歳までの若年無業者・ひきこもりの若者およびご家族

費用 無料

相談員 若年無業者社会的自立支援員、カウンセラー他
予約・問合せ先

ふくい若者サポートステーション

☎0776-21-0311

※ふくいサポートステーション(通称「サポステ」)は、概ね15歳から40歳までの若者を対象とし、就労までの自立支援を行っています。働くまでの過程で悩んだり、つまずいたりしている人、人との接し方で悩んでいる人などが問題を解決できるように、本人の希望を尊重しながら、就労を目指してスタッフと共に考え、自信回復につながる支援を提供する就労支援機関です。

海開き神事・豊漁祭

2010越前夏まつり実行委員会では、海開き神事と豊漁祭を行います。

海開き神事では、海水浴シーズンに向けて、越前海岸での無事故・無災害を祈願し、豊漁祭では、地区の園児によるヒラメの稚魚の放流を行います。

なお、越前夏まつり2010は、7月17日(土)アクトランドグラウンド(厨)で行います。

とき 7月1日(木) 午前10時から

ところ 長須浜海水浴場(厨)

問合せ先 越前夏まつり実行委員会商工観光課 ☎348720

「越前海士里の環境ネットワーク」の活動をご存知ですか?

「越前海士里の環境ネットワーク」は、会員の身近な活動を通して越前町の環境保全や資源の循環を実現するために、平成18年6月17日、町の支援を受けて設立されました。現在、町の環境保全に関する事業やリサイクル事業、さらにEM活用事業や有機農業の普及活動などを地道に行っています。

各地区での事業活動も成果を見せはじめ、「衣・食・住」にかかわる生活環境への関心も高まり、最近では、食に対する認識も着実に変化してきています。

ネットワークでは、家庭から出る生ゴミを発酵促進剤(ぼかし)を使って肥料化し、野菜作りに生かしています。野菜作りは、農薬や化学肥料を一切使用しないので、小さな子どもでも安心して食べることができると、会員が一丸となって積極的に取り組んでいます。

ネットワークでは、これらの安全で安心できる食材の提供と普及を図るため、毎週土曜日「あさひ美味市」を開いています。

提供する食材は、安心野菜や山菜新鮮な越前港の魚などです。

ネットワークでは、「あさひ美味市」は、皆さんがつくる、皆さんの市です。ぜひ一度お立ち寄りください。

「あさひ美味市」
開催日 毎週土曜日
午前9時~午前11時

場所 越前町役場横(国道417号線沿い役場前バス停横)
越前海士里の環境ネットワーク朝日店

問合せ先 ☎34-0519



福井県ふるさと商品券・消費拡大事業

ふくいふるさと商品券

越前町は20パーセントアップ!

平成22年6月13日(日)

午前10時~午後3時(但し、売り切れ次第終了)

販売場所

- 朝日地区 越前町役場前
- 宮崎地区 越前町商工会 宮崎支所(旧宮崎商工会)
- 織田地区 越前町商工会本所(旧織田商工会)
- 越前地区 越前町生涯学習センター

越前分館(旧中央公民館)

6月13日(日)に完売しなかった場合は、14日より9月30日まで越前町商工会本所及び各支所にて引き続き販売。

※6月13日からイベントセールの同時開催
購入枚数は18歳以上の一人につき2セットまで

問合せ先 越前町商工会 ☎36-0800



検察審査会DVD貸出しのご案内

検察審査会は、選挙権を有する国民の中からくじで選ばれた11人の検察審査員が、検察官が行った不起訴処分を審査する制度です。現在、検察審査会では、この制度をドラマ形式で紹介したDVDの貸出しを行っていますので、希望される人は福井検察審査会事務局までお問い合わせください。

問合せ先 福井検察審査会事務局

☎0776-21-5000(内線380)

平成22年度越前消防団消防操法大会を開催!

各地区の消防団員が一同に会し操法大会が開かれます。皆さんの安全・安心の確保を目指して消防団員が連日厳しい訓練を重ねてきました。その堂々たる勇姿を、ぜひご覧ください。

とき 6月27日(日)

ところ 丹生郡越前町下河原

鯖江・丹生消防組合丹生分署



※越前消防団宮崎地区第4分団が福井県消防操法大会に鯖江・丹生消防組合を代表して出場します。

7月24日(土)福井県消防学校で開催される本番に向けて日々練習中です。町民の皆さんの応援をよろしく願います。

平成22年度狩猟免許試験

狩猟をする人は、狩法の種類に応じて狩猟免許試験に合格し、狩猟をする都道府県で狩猟者登録を毎年行う必要があります。

町で実施している有害鳥獣捕獲に捕獲隊員として参加するには、免許を所持し、ある一定の要件を満たすことが必要です。

平成22年度狩猟免許試験が左記のとおり実施されます。

なお、県猟友会主催の講習会が次の日程で開催されます。くわしくは県猟友会事務局までお問い合わせください。

日時 6月26日(土)・27日(日)

会場 サンドーム福井

申込期限 6月18日(金)

問合せ先

丹南農林総合事務所
丹生林業・木材活用課

☎34-11790

福井県猟友会事務局

☎0776-21-2006



	試験日	試験時間	試験会場	申請期間
第1回	7月11日(日)	10:00~17:30	三方青年の家	6月21日(金)から 6月18日(金)まで
第2回	8月1日(日)	9:30~17:30	福井県立大学 福井キャンパス 共通講義棟1階	5月21日(金)から 7月16日(金)まで

食育だより



5月11日、宮崎小学校3年生38人・保護者8人が広野の竹林でたけのこ掘り体験をしました。たけのこ生産部会会長の中西淳一さん、副会長の武田一也さんに掘り方を教わり、慣れないクワを使い掘り起こしていきました。児童たちは「とても難しかったし疲れたけど、何回かするうちにやり方が分かってきて楽しかった。」と話していました。収穫したたけのこは次の日の学校給食で山菜ごはんに使用されました。

看護師再就業講習会

看護師復帰を応援します。
日程 7月2日(金)から7月9日(月)まで
時間 午前9時30分から午後3時30分まで
場所 福井県看護協会(北四ツ居町601)
対象 看護職場復帰を希望する人
内容 最近における看護の知識・技術を学ぶ講義 5日間
参加料 看護実技演習・病院見学 各1日 無料
問合せ先 福井県看護協会・福井県ナースセンター
 〒918-8206 福井市北四ツ居町601
 ☎0776-521-8557

遺跡発掘作業員の募集

遺跡の発掘をしてみませんか?
 発掘の作業員を募集します。町の歴史を塗りかえる大発見に立ち会いましょう。
実施期間 7月中旬から2週間ほど
 9月中旬から2週間ほど
募集期間 6月1日(火)から8日(火)まで
募集人数 5人
対象 ※応募者多数の場合は面接をします。町内在住の人で、体力に自信のある人
問合せ先 文化スポーツ室 ☎34-2000



平成22年度 工事等発注一覧(250万円以上) 4月1日~5月15日

工事等名	請負金額	請負業者名	主管課
平成22年度織田コミュニティセンター建設工事実施設計委託業務	10,605,000円	A・D・O建築設計事務所	行政改革推進室
平成21年度(緑) 織田農村環境改善センター冷温水機修繕工事	6,300,000円	横山商事(株)	農林水産課
平成21年度(緑) 農林漁業体験実習館機械設備改修工事	8,662,500円	(株)北陸アロ-機器	農林水産課
平成22年度越前水産地緊急育成事業越前水仙基盤整備工事(第1工区)	6,552,000円	(株)大生	農林水産課
平成22年度越前水産地緊急育成事業越前水仙基盤整備工事(第2工区)	7,770,000円	(株)大生	農林水産課
平成22年度越前水産地緊急育成事業越前水仙基盤整備工事(第3工区)	8,190,000円	岬建設(株)	農林水産課
平成22年度越前水産地緊急育成事業越前水仙基盤整備工事(第4工区)	5,250,000円	岬建設(株)	農林水産課
平成22年度水仙圃場再整備工事	12,474,000円	(株)大生	農林水産課
平成21年度(緑) 町道細野桜谷線道路改良工事	3,360,000円	(株)伊部建設	建設課
平成21年度(緑) 町道新庄気比庄線舗装補修工事	3,391,500円	(株)森下組	建設課
平成21年度(緑) 町道東乙坂線舗装補修工事	3,442,950円	大門建設(株)	建設課
平成21年度(緑) 町道平等別司線道路改良工事その2	4,620,000円	山中建設(株)	建設課
平成21年度(緑) 町道本通線街路樹整備工事	3,034,500円	坂下興業(株)	建設課
平成22年度朝日地区簡易水道統合整備事業 測量・設計業務委託	11,130,000円	(株)東洋設計 福井支店	上下水道課
平成22年度越前町人工芝ホッケー場スタンド棟設計委託業務	5,827,500円	(有)創業建築設計事務所	文化スポーツ室

えちぜん

INFORMATION

みんな集まれ

介護予防サポーター養成講座

受講者募集!

修了者には、体操録音テープ及び「介護予防サポーター証」「オレンジリング」を交付します。



これから活躍が期待される50歳~70歳代の人を対象に、介護予防や認知症のサポーター養成講座を開催します。講座を修了された人には、地域でのサロンや介護予防教室のボランティアなどで活躍していただきます。

- ◎会場 織田保健福祉センター(越前町織田106-51-1 織田病院隣)
- ◎対象者 50歳代~70歳代の男女
- ◎日程及び内容 ※事前に申込みが必要です

回	日程	内容	講師
1	6月28日(月) 午前10時~11時30分	●開講式 ●「高齢者の体と転倒予防」のお話	福井県健康管理協会 釣部雄史作業療法士
2	7月9日(金) 午前9時30分~11時30分	●実技「越前つるかめ体操」実践講座 ●レクレーション初級講座	福井県健康管理協会 釣部雄史作業療法士 在宅介護支援センター職員
3	7月16日(金) 午前9時30分~11時30分	●認知症サポーター養成講座 ●越前つるかめ体操実践	認知症サポーター養成 キャラバンメイト

- ◎定員 25人 ◎費用 無料 ◎申込み締切り 6月21日(月)
- ◎申込・問合せ先 越前町地域包括支援センター ☎36-1067 (織田病院横、織田保健福祉センター内)
越前町社会福祉協議会 本所 ☎34-2388 越前支所 ☎37-0627
宮崎支所 ☎32-3210 織田支所 ☎36-0698

20周年記念コンサート 2010 国際音楽祭 in 越前町 モンテパロから友好の風

とき 7月2日(金) 午後6時30分 開演
ところ 越前町生涯学習センター 朝日多目的ホール
料金 500円(高校生以下無料、整理券必要)
ゲスト アメリカ モンテパロ大学
 クレア ウィルソン(クラリネット)
 ドユリーユ スプラドリン(ピアノ)
 日本
 大石 洋史(バリトン)
 辻 喜久栄(ピアノ)



大石 洋史



辻 喜久栄

♪モンテパロからの贈り物♪ 曲贈呈♪

アメリカ、モンテパロ大学のランダーズ教授らが越前町とモンテパロ市の姉妹都市関係を記念して楽曲を作ってくださいました。
 コンサート当日は、曲の贈呈とともに、モンテパロ大学生たちによる演奏が予定されています。
 この機会に、姉妹都市の音色を皆さんも聞いてみませんか。

問合せ先 生涯学習課 ☎34-2000

10 県民スポーツ祭に参加しよう!

今年も県内各地で県民スポーツ祭が行われます。
 スポーツ祭には、町代表選手が出場し、実力を競う「市町対抗」の部や、誰もが参加できる身近なスポーツで、楽しくスポーツに親しむことができます。
 参加申込みや種目など、詳しくは(財)福井県体育協会ホームページ(<http://www.fukui-taikyo.or.jp>)をご覧ください。

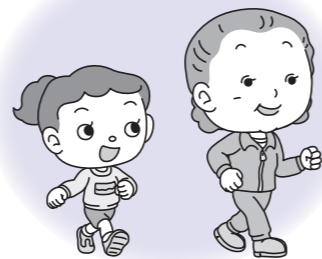

◎参加申込方法

【市町対抗の部】
 必要事項を記入した参加申込書2部を、町体育協会事務局(文化スポーツ室内)へ提出してください。
 【交流大会の部】
 必要事項を記入した参加申込書を、県の各種目団体事務局へ提出してください。

●主な種目(抜粋) エアロビック・エスキーツ・オリエンテーリング・グラウンドゴルフ・サイクリング・パウンドテニス・ペタンク・マレットゴルフ・ビリヤード・スティックリング・ウォーキングなど他にもたくさんあります。

※参加費(一人2000円)の補助がありますので、参加する人は町体育協会事務局へ報告してください。
 問合せ先 越前町体育協会事務局(文化スポーツ室内) ☎34-2000

自分のために、家族のために、がん検診を受けましょう

がん検診無料クーポン券、検診手帳配付

町では、下記年齢の対象者の人に、がん検診の無料クーポン券と検診手帳を配付しました。
統計によると一生のうち2人に1人は、がんになり、3人に1人ががんで亡くなっています。この割合は世界のトップレベルで、日本は世界有数の「がん大国」です。この無料クーポン券を使ってぜひ自分のために、家族のために検診を受けましょう。

<子宮頸がん>

年齢	生年月日
20歳	平成元年(1989)4月2日～平成2年(1990)4月1日
25歳	昭和59年(1984)4月2日～昭和60年(1985)4月1日
30歳	昭和54年(1979)4月2日～昭和55年(1980)4月1日
35歳	昭和49年(1974)4月2日～昭和50年(1975)4月1日
40歳	昭和44年(1969)4月2日～昭和45年(1970)4月1日



<乳がん>

年齢	生年月日
40歳	昭和44年(1969)4月2日～昭和45年(1970)4月1日
45歳	昭和39年(1964)4月2日～昭和40年(1965)4月1日
50歳	昭和34年(1959)4月2日～昭和35年(1960)4月1日
55歳	昭和29年(1954)4月2日～昭和30年(1955)4月1日
60歳	昭和24年(1949)4月2日～昭和25年(1950)4月1日



この女性特有のがん検診推進事業は、国の要綱に基づいて実施しています。
※4月20日以降、転入された人には、配付しておりませんので、対象の人は、下記までご連絡ください。

問合せ先 健康増進室 ☎36-1375

エイズ相談・検査について

丹南健康福祉センターでは、利用者の利便性を図るため、6月より定例の「エイズ相談・検査日」に夜間検査を設け、検査曜日とも下記のとおり変更しましたので、お知らせいたします。

場 所	検査・相談日時	結果説明日時	問合せ先
丹南健康福祉センター(鯖江) 鯖江市水落町1丁目2-25	第2火曜日 13:00～14:00	検査実施の1週間後 13:00～14:00	51-0034 地域保健課
丹南健康福祉センター(武生) 越前市文京2丁目13-39	第4火曜日 13:00～14:00	検査実施の1週間後 13:00～14:00	22-4135 健康増進課
丹南健康福祉センター(鯖江) 鯖江市水落町1丁目2-25	第4月曜日 17:00～19:00	検査実施の1週間後 17:00～19:00	51-0034 地域保健課

成人の健康診査

実施日	会 場	*健康診査 肺がん・結核検診	胃がん検診	子宮がん 乳がん検診
6月16日(水)	小樟地区集会施設	9:00～10:00	8:00～9:30	
6月24日(木)	樫津集落センター「隣保館」	9:00～10:00	8:30～9:30	
6月29日(火)	越前町生涯学習センター越前分館	9:00～10:00	8:00～9:30	
7月1日(木)	越前町生涯学習センター越前分館			13:15～14:15
7月2日(金)	朝日保健センター(朝寿殿)		8:30～9:30	
7月5日(月)	宮崎農村環境改善サブセンター(陶の谷)	9:00～10:00	8:30～9:30	
	佐々生集落生活改善センター	13:00～13:45		
	岩開集落生活改善センター	14:15～15:00		
7月6日(火)	玉川地区集会施設	9:00～10:00	8:30～9:30	
7月9日(金)	織田農村環境改善センター「サンライズ織田」	9:00～10:00	8:30～9:30	
	上川去集落生活改善センター	13:30～14:30		

*健康診査を受けることができる人は次の①～③に該当する人です。
健診当日は健康保険証を必ずご持参ください。
①越前町国民健康保険に加入している40歳から74歳までの人
②20歳から39歳までの職場などで健診を受診する機会のない人で、町の健診を希望する人(必ず事前に申込をしてください。)
③後期高齢者医療保険に加入している人で、町の健診を希望する人(必ず事前に申込をしてください。)
上記以外の方は加入している医療保険によって異なりますので、各保険者へお問い合わせください。
*がん検診については医療保険に関係なく、職場などでがん検診を受診する機会のない人を対象に行います。
大腸がん検診の検便容器は、検診の受付時間であれば、すべての会場で回収しています。

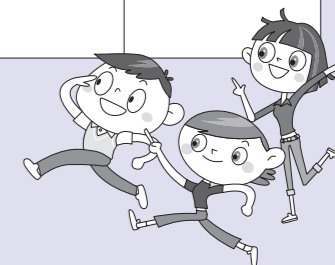

申込問合せ先 健康増進室 ☎36-1375 保健衛生課 ☎34-8710



日本脳炎予防接種再開のお知らせ

平成17年5月より、日本脳炎予防接種の積極的勧奨を差し控えていましたが、新ワクチンの開発や安全性の確認ができたことで今回、厚生労働省から「第1期の対象者(※3歳～4歳児)に積極的な接種勧奨を再開する。」という通知がありました。

●対象者(※3歳～4歳児)には通知を送付します。今年度、3歳になるお子さんには、誕生月の翌月に送付します。内容をよく読んで、町内の指定医療機関に予約してください。

※対象者 平成18年4月2日生～平成20年4月1日生

申込・問合せ先 健康増進室 ☎36-1375 保健衛生課 ☎34-8710



～公的年金の受給者の皆さんへ～

平成21年10月から町・県民税を、公的年金から天引きする制度（特別徴収制度）が始まっています。

■対象
4月1日現在、65歳以上で前年中に公的年金の支払いを受けている人

■徴収する税額
公的年金に係る所得割額および均等割額
※給与所得や事業所得など、公的年金以外の所得に係る所得割額および均等割額は、別途徴収されます。

64歳以下（4月1日現在）の人
平成22年度からは、年金所得分の町・県民税は原則として給与からの天引き（給与特別徴収）をすることになりました。
※ただし、年金所得分の町・県民税は納付書など（普通徴収）で収めることもできます。

■対象となる公的年金
国民年金法に基づく老齢基礎年金など

■特別徴収の方法
特別徴収を開始する年度と2年目以降では、徴収方法が異なります。

	開始する年度の人	2年目以降の人
納税通知	例年どおり6月中旬ごろに通知します。	
全期	1期	納付書などで納付
	2期	4・6・8月支給の年金から前年度2月分と同額を仮徴収
10月	年金から本徴収開始	年金から本徴収開始
12月	年金から徴収	年金から徴収
2月	年金から徴収	年金から徴収



※開始する人の全期分は、1期・2期分だけになりますので、全期分で納付しても10月以降に年金特別徴収が開始されます。2年目以降の人は、10月徴収分から仮徴収での増減を調整します。

■注意事項
・年金所得に係る町・県民税額の納付方法を自分で選択することはできません。上記の条件（対象）に当てはまれば年金から特別徴収、当てはまらなければ普通徴収で納めていただくことになります。
※ただし、上記の条件以外の理由により、年金からの特別徴収ができない場合があります。
・上記の条件（対象）に該当しなくなった場合は、年金特別徴収納付残額が普通徴収税額に切り替わり、後日、普通徴収で納めていただくことになります。

■申告などにより公的年金から天引きした町・県民税が減額となった場合
町・県民税が天引きされた年金支給月の翌月以降に、減額となった町・県民税を還付します。

問合せ先 税務課 ☎34-8709

TAN NAN CATV 丹南ケーブル テレビガイド

6月の越前町関連の番組放送時間表

地域ふれあいチャンネル (2CH)
(アナログ2ch・デジタル091ch)

◎Jr [ジュニア]
気合一閃!
朝日剣道スポーツ少年団
9:30～9:45 (6/23～29)
14:30～14:45 (6/23～29)
20:30～20:45 (6/23～29)

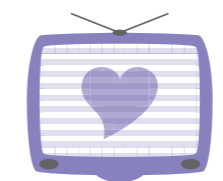

◎社・裏々
越前町青野編
10:15～10:30 (6/12～18)
15:15～15:30 (6/12～18)
21:15～21:30 (6/12～18)

◎ひと、くらし 輝いて
宮崎ハワイアンダンス
9:45～10:00 (6/5～11)
14:45～15:00 (6/5～11)
20:45～21:00 (6/5～11)



※番組は予告なく変更されることがありますので、ご了承ください。
問合せ先 丹南ケーブルテレビ(株) 番組制作課 ☎21-3277

消費せいかつ 情報便

その3



『架空請求』『不当請求』 振り込め詐欺

架空請求・不当請求とは?

流出した個人情報などを使い、手紙やはがき、電子メールなどで架空・不当の請求を行う詐欺です。債権回収業者や公的機関を装いさまざまな請求名目で金銭を要求します。一度も利用したことがないのに登録料などを請求された場合は「架空請求」、無料と思って利用したサイトから思わぬ高額を請求された場合を「不当請求」といいます。

手口1 債権回収業者から突然、請求督促状が届いた

債権回収業者の名前で請求督促状のはがきが届きましたが、請求内容には身に覚えのない情報サイトの利用料。「入金がない場合は、自宅や勤務先に回収に向く」という内容のある文章も…。

手口2 ワンクリックで有料サイトに登録

「無料」と表示されていた着メロをダウンロードしようとしたら、アクセスただけで出会い系サイトに登録されてしまい、その後、高額な登録料を請求するメールが届き、ビックリ??

架空請求・不当請求を見分けるポイント

- ◎請求項目や金額などの明細があいまい
- ◎自宅や職場に回収に行くなど脅しのような記載がある
- ◎問い合わせ先が携帯電話番号の場合は絶対にあやしい
- ◎債権回収業者名で通信利用料を請求する



架空請求・不当請求から身を守るために

- ◎利用していなければ支払わない
全く根拠のない架空請求の場合、支払う必要はありません。「回収員が自宅へ出向く」「給料の差し押さえ」「強制執行」などの脅し文句に惑わされず、無視しましょう。
- ◎自分からは連絡しない
連絡すると、電話番号などの個人情報を知られてしまうおそれがあり、その個人情報を使った新たな取立てや嫌がらせが予想されるので、十分に注意しましょう。
- ◎悪質な場合は警察に連絡する
請求内容が明らかに不当だったり、しつこくて脅迫的な取立ての場合は、警察に連絡しましょう。



新しい家族です

(敬称略、5月19日現在)

西田中	帰山	桜綾(倫孝、女)	小曽原	山内	颯大(慎吾、男)
朝日	吉田	杏那(聖、女)	新保	森川みつき(貴文、女)	
気比庄	小川	一樹(修一、男)	東	石井	漱弥(義洋、男)
上糸生	松島	千春(忠司、女)	桜谷	佐々木美桜(誠、女)	

休日当番医



6月20日(日) 渡辺内科病院 ☎34-5515

6月27日(日) 長田内科胃腸科医院 ☎32-2774

7月4日(日) 長田内科胃腸科医院 ☎32-2774

7月11日(日) 藤田医院 ☎34-0044

注) 診察時間は、午前9時～午後5時です。
都合により医療機関が変更になる場合がありますので、
受診前に電話や新聞などで確認してください。

人口と世帯
(5月1日現在)

人口 24,171人 (前月より17人増)

男 11,674人

女 12,497人

世帯数 7,299戸

おくやみ

(敬称略、5月19日現在)

西田中	小川	進(61歳)
朝日	土橋三佐野	(103歳)
上川去	桑原又ノ	(94歳)
大谷寺	水島	隆敏(81歳)
大谷寺	水島	敏一(55歳)
小曽原	吉田トメ子	(94歳)
小曽原	齋藤 孝雄	(66歳)
小曽原	荒木トシエ	(85歳)
江波	上野タケノ	(90歳)
梅浦	宮本 ヒデ	(79歳)
小樟岡	さだを	(93歳)
道口	大橋 満	(73歳)
米ノ	佐々木ヨシノ	(98歳)
東	宮崎まつを	(75歳)
馬場	林 甚四郎	(95歳)
中	宇野 ミツ	(94歳)
三崎	河上 啓治	(75歳)
織田	寺田八ルコ	(90歳)

編集後記



春夏秋冬。最近、薄れてきている？
「四季のある日本」。気のせいでしょうか？
う？桜が咲いたと思ったら雪が舞い、
真夏の暑さが急に訪れ、次は大雨……。
本当に「人」は生かされていると感じず
にはられない今日この頃です。

表紙の写真

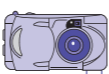

先日行われた、春季消防訓練の様子が、
消防団員および女性消防隊の凛々
しい姿は頼もしい限りでした。

【お詫びと訂正】

5月第64号3ページ「平成22年度私たちのまちの主な事業」の中に掲載されている「がん検診を実施」と「妊婦・乳児健診費用の助成」の記事について、一部誤りがありましたので訂正してお詫びいたします。

「がん検診を実施」
(誤) 1億7,930万円
(正) 1,793万円

「妊婦・乳児健診費用の助成」
(誤) 2億1,906万円
(正) 2,190万円

図書館だより

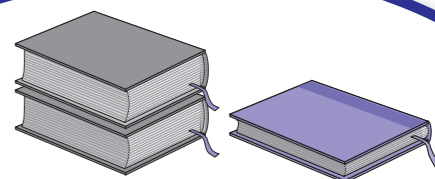

～「読書会」に入いませんか？～

図書館では、2010年『国民読書年』にあたり、更なる読書活動の活性化を目指して「読書会」の会員を募集しています。
「読書会」とは、本の感想や意見などを話し合い、交流しながら読書の和を広げていく「グループ」のことです。
町内には、現在7つの「読書会」があり、普段は個別に活動を行っていますが、年に数回、合同で集まる行事もあります。

《現在のグループ名と代表者名》

朝日地区

若草読書会 (代表 上野 保雄)

ほおずき読書会 (代表 笠原 栄子)

ナナカマド読書会 (代表 荒木 桂子)

花づな読書会 (代表 内藤 尚子)

織田地区

織田婦人読書会 (代表 奥田喜代美)

下河原読書会 (代表 大川 寛子)

ひまわり読書会 (代表 河原 久子)

《こんな活動をしています》

- ・同じ題名の本(県立図書館「かたらい文庫」)を読んで話し合う。
- ・それぞれが自由に好きな本を読んで感想を話す。
- ・テーマを決めて本を読み合う。

《こんな行事に参加できます》

- ・年に一度の合同読書会…同じ本を読んで、会員同士の親睦を深める。
- ・文学散歩…文学ゆかりの地を訪ね見聞を深める。
- ・文集「ぬくもり」の作成

《読書会を新しくつくることもできます》

地域の仲間や同じ趣味の仲間など誘って、新しく「読書会」をつくることもできます。『この本についてどう感じているのか』、『本をとおして友達と話がしたい』と考えている人は、「読書会」をつくってみてはいかがでしょうか。図書館職員がお手伝いします。

詳細については、お近くの図書館までお問い合わせください。

町立図書館 ☎34-0395 **越前分館** ☎37-2200

宮崎分館 ☎32-2215 **織田分館** ☎36-2288

海から引き揚げられた古代の土器

町在住のある人が、越前岬の北西5.5キロの地点、玄達瀬付近の海底から、7世紀頃の土器を引き揚げられました。話を聞くと、カレイの底引き網漁に出漁中に、水深640メートルで網にかかったとのこと。土器は完全な彫りしており、県内でも珍しいものです。表面には煤が付着しており、煮炊きに使用されてきました。内面には汗疹のような小さな粒々が、べつとりと付着していました。粒は直径1ミリ前後の大きさ。石灰化して結晶になっていましたが、鑑定の結果、アワの可能性が高いことがわかっています。千四百年以上も海水にさらされていたにもかかわらず、植物の痕跡が残っていたことに驚かされます。しかも、土器は半分だけ風化が進んでいました。おそらく水没後、半分が砂に埋まり、半分が海水にさらされていたのでしょう。

なぜ、海から土器が出土するのか、謎が深まります。船の上では煮炊きができないうえ、普段使用していた土器を船に積み込んで沖合に出たのでしょうか。玄達瀬といえば、急流の対馬海流の通り道であること、浅瀬による波状効果から、船にとっては難所となります。船が難破したのか、それとも船の横揺れによって土器が甲板から転落したのでしょうか。また、玄達瀬は良好な漁場としても知られています。実際に、坂井市西谷遺跡の堅穴住居跡からは、古墳時代の鉄製の釣針が出土しているため、当時の人々が漁撈活動をしていたことがわかっています。それこそ魚を採るため、玄達瀬まで足を運んでいたのかもしれない。

しかし、これらの説は推測の域を越しません。ただ、これまで玄達瀬では、多くの越前焼が引き揚げられています。三国港を起点とした北前船の航路上に位置することから、継続的な船の往来による所産だと考えられます。

また、航路上に位置する越前海岸の沖合においても、土器が引き揚げられることがありますが、これらの点と点を結び合わせれば、古代からの海上交通の歴史が考古学的に明らかにできるでしょう。



ただいま 織田文化歴史館で展示中!!

えちぜんカレンダー

6月16日～7月15日

広報えちぜん第65号

平成22年6月1日発行

月	日	行事名	時間	場所
6	16日(水)	子育てサロン	9:30～11:00	越前町社会福祉センター(西田中)
	17日(木)	離乳食教室 ☆5か月から6か月児を対象とします。身体測定、育児相談も行います。(対象者には個人通知します。)	9:30～10:00	朝日保健センター(西田中)
		精神科医師によるこころの健康相談 *予約制:丹南健康福祉センター 健康増進課 ☎51-0034	13:30～	丹南健康福祉センター(鯖江郵便局隣)
	18日(金)	1歳6か月児健診	14:00～14:30	織田保健福祉センター(織田)
		3歳6か月児健診	13:30～14:00	
	21日(月)	子育てサロン	9:30～11:00	越前町社会福祉センター(西田中)
		結婚相談	13:00～16:00	
	22日(火)	精神相談員によるこころの健康相談 *予約制:保健衛生課 ☎34-8710 *障害者福祉に関する相談もお受けします	13:30～14:30	越前地域福祉センター(梅浦)
		子育てサロン	9:30～11:00	
	23日(水)	子育てサロン	10:00～11:30	越前町社会福祉センター(西田中)
			9:30～11:00	宮崎保健センター(江波)
	24日(木)	1歳6か月児健診	13:30～14:30	朝日保健センター(西田中)
	25日(金)	心配ごと相談	13:00～16:00	織田コミュニティセンター
		子育てサロン	9:30～11:00	越前町社会福祉センター(西田中)
28日(月)	結婚相談	13:00～16:00	越前町社会福祉センター(西田中)	
29日(火)	3歳6か月児健診	13:30～14:30	朝日保健センター(西田中)	
30日(水)	離乳食教室 ☆5か月から6か月児を対象とします。身体測定、育児相談も行います。(対象者には個人通知します。)	9:30～10:00	織田保健福祉センター(織田)	
	子育てサロン	9:30～11:00	越前町社会福祉センター(西田中)	

月	日	行事名	時間	場所
7	1日(木)	精神科医師によるこころの健康相談 *予約制:丹南健康福祉センター 健康増進課 ☎51-0034	13:30～	丹南健康福祉センター(鯖江郵便局隣)
	2日(金)	子育てサロン	9:30～11:00	越前町社会福祉センター(西田中)
	5日(月)	結婚相談	13:00～16:00	越前町社会福祉センター(西田中)
			13:00～16:00	越前町社会福祉センター(西田中)
	6日(火)	心配ごと相談	13:00～16:00	宮崎保健センター(江波)
			13:00～16:00	越前地域福祉センター(梅浦)
	7日(水)	子育てサロン	9:30～11:00	越前町社会福祉センター(西田中)
			13:00～16:00	織田コミュニティセンター
	9日(金)	子育てサロン	9:30～11:00	越前町社会福祉センター(西田中)
			9:30～11:00	越前町社会福祉センター(西田中)
	12日(月)	結婚相談	13:00～16:00	越前町社会福祉センター(西田中)
			9:30～11:00	越前町社会福祉センター(西田中)
	14日(水)	悠々いきいきサロン(男性) 内容:バランスアップ体操(参加費600円)	9:30～	宮崎保健センター(江波)
			12:30～16:00	越前町役場別館前
15日(木)	精神科医師によるこころの健康相談 *予約制:丹南健康福祉センター 健康増進課 ☎51-0034	13:30～	丹南健康福祉センター(鯖江郵便局隣)	

なかよしひろば(園開放)

実施日	場所	電話番号
6月15日(火)	あさがお保育園	34-1110
6月23日(水)	朝日中央保育所	34-0081
6月21日(月)	朝日西保育所	34-5602
6月16日(水)	朝日南保育所	34-1614
6月11日(金)	朝日北保育所	34-1762
6月15日(火)	宮崎中央保育所	32-2067
6月17日(木)	小菅原保育所	32-2039
6月17日(木)	陶の谷保育所	32-3014
毎日	城崎南保育所	39-1801
毎日	西徳寺保育園	37-1354
毎日午前中	四ヶ浦保育園	37-0305
毎週木曜日	織田保育所	36-0160
毎日午前中	はぎの保育園	36-0396
毎日午前中	たいら保育園	36-0251

※時間・内容などについては各保育所(園)にお問合せください。
※参加する児童は保険に加入しないため、安全管理は保護者の責任でお願いします。

三種混合予防接種

対象者	場所
生後3か月以上7歳6か月未満	町内の指定医療機関

麻しん・風しん混合予防接種(MRワクチン)

対象者	場所
(第1期)生後12か月以上24か月未満	町内の指定医療機関
(第2期)H16.4.2～H17.4.1	
(第4期)H4.4.2～H5.4.1	

BCG予防接種

対象者	場所
生後3か月以上6か月未満	町内の指定医療機関

おはなしひろば

実施日	時間	場所
毎月第3土曜日	14:00～15:00	町立図書館織田分館 児童コーナー

再就職者のための生活就労相談

実施日	時間	場所
6月16日(水)	13:30～16:00	越前町役場別館

問合せ先 福井県求職者支援センター ☎0776-30-0451

納税のお知らせ

住民税 第1期
納期限 6月30日(水)

消費者生活ホットライン ☎0570-064-370

発行
〒916-0192
越前町役場 編集 総務課
福井県丹生郡越前町西田中13-1-1
TEL 0778-334-11234(代)
FAX 0778-334-1236

越前町ホームページ
http://www.town.echizen.fukui.jp/



QRコード対応の携帯電話で、上のQRコードを撮影すると簡単にこのホームページにアクセスできます。また、右のアクセスを直接入力してもアクセスできます。



再生紙を使用しています

(越前町交通安全町民指標)

私たち越前町民は、海士里(みどり)を大切にし 事故一つない町を目指します!