

みどり  
人と技 海土里 織りなす 快適なまち

# 広報 えちぜん

Communications Magazine Echizen

福井国体ホッケー開催会場に決定	2
フレンドリー号 夏期フリーパス	3
食中毒の危険から身を守ろう	4
男女共同参画室からこんにちは・国際交流室から一言	6
織田コミュニティセンター移転のお知らせ	9
鯖江・丹生消防組合消防吏員募集	13
越前町職員採用候補者試験	15
図書館だより・えちぜん年代記	26
えちぜんカレンダー	28

2011  
(平成23年)

7月  
第78号



海浜清掃～米ノ海水浴場～



日頃よりコミュニティバス「フレンドリー号」をご利用いただきありがとうございます。  
 6月6日からの運行見直しにより、環状ルートと朝日・宮崎・越前・織田地区巡回ルートは、月曜日から土曜日まで運行するようになりました。しかし、路線によっては予約がないと運行しないバスがありますので、ご注意ください。  
 なお、予約が必要なバスの利用方法は次のとおりです。

## 1. 予約が必要なバス

<平日>		<土曜日> 新規運行	
朝日地区巡回ルート	2・3・4・6便	朝日地区巡回ルート	全便
宮崎地区巡回ルート	1・3・4・6便	宮崎地区巡回ルート	全便
織田地区巡回ルート	1・2・3・7・8・9・13便	越前地区巡回ルート	全便
朝日地区乗り合いルート	全便	織田地区巡回ルート	全便
越前地区乗り合いルート	全便		
織田地区乗り合いルート	全便		

※バス停の発着時間など詳細については、時刻表およびハンドブックをご覧ください。

## 2. 利用方法

- 予約センター(☎34-2222)に電話し、氏名、利用する日、利用したいバスの「乗車するバス停」と「降車するバス停」を伝える。  
 ※予約は前日の午後5時までをお願いします。
  - 予約したバス停から乗車し、予約したバス停で降車する。
- ◎ 予約便は、まとめて予約することができますので、お気軽にお電話ください。

## 夏季期間限定フリーパス券を発売します！

町内の小・中・高生と丹生高校生を対象とした夏季休業期間限定(7月21日から8月31日まで)のコミュニティバスフリーパス券を1枚500円で発売します。期間中はコミュニティバスが乗り放題と大変お得です。購入希望者は、まちづくり課までお問い合わせください。

海水浴を楽しむなら、「長須浜海水浴場」と「梅浦海水浴場」がおすすめです。両海水浴場とも温泉施設(越前温泉露天風呂「漁火」、越前温泉「なぎさの湯」)が隣接しており、海水浴を楽しんだ後は、温泉で疲れを癒し、さっぱりとした体で帰れます。

今年の夏休みは、フリーパス券を利用して、海水浴に出かけてみてはいかがでしょうか。

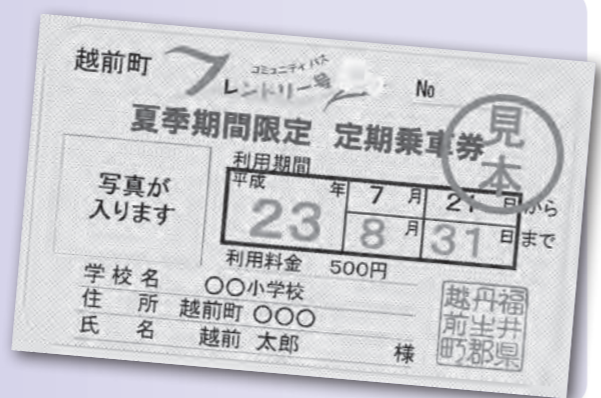

# ～平成30年 第73回 福井国体ホッケー開催会場に決定～



平成30年に福井県で開催される第73回国民体育大会(国体)で、越前町がホッケー競技の開催会場として選定されました。

国体とは、毎年開催されている国内最大の国民スポーツの祭典です。

「冬季大会」と「本大会」の競技得点の合計を競う都道府県対抗方式で開催され、天皇杯(男女総合成績1位)・皇后杯(女子総合成績1位)の獲得などをめざし、都道府県代表の選手が各競技で熱い戦いを繰り広げます。

福井県では、過去、高度経済成長の真っ直中にあった昭和43年に、第23回大会として開催され、福井県選手団はこの大会において、天皇杯を獲得(総合優勝)しています。

今後、この国体の成功のため、町内関係団体・機関の皆さん、そして町民の皆さんが一体となった準備を進めてまいります。



▲越前町立ホッケー場



▲福井県立ホッケー場

越前町立ホッケー場は、平成18年10月末に完成し、11人制コートをも2面有し、全日本中学生都道府県対抗11人制ホッケー選手権大会などの全国大会も行われています。また、コートの規格としては、国内でも数少ない国際ホッケー連盟新規格国際公認(グローバル規格)を取得し、オリンピック予選などの国際大会も誘致可能となり、「ホッケーの聖地」としての環境が整っています。

昨年6月には管理棟が完成し、会議室、更衣室およびシャワールーム、電光掲示板、室内トレーニングルームを備え、特に室内トレーニングルームでは、人工芝を敷設し、ホッケー競技者が悪天候時や冬期間においても屋外と同条件で練習できる施設となっています。

また、今年5月にはスタンド棟が完成し、立ち見席を含め1,000人を収容できる観覧席、さらには、本部、選手控え場、男女トイレなどを有し、快適にまた安全に観戦できるものとなっております。



▲管理棟



▲スタンド棟



▲室内トレーニングルーム

## 食中毒予防の3原則

### 「つけない」「増やさない」「やっつける」

食中毒の原因となる細菌やウイルスは、私たちの周りのいたるところに存在します。食中毒を防ぐ基本は、そうした食中毒の原因となる細菌やウイルスを「つけない」「増やさない」「やっつける」ことです。食材を買うときから、保存、下準備、調理、そして食べる段階で、以下のポイントに注意してください。

#### 1. 食材を買うとき

- 賞味期限を確認する
- 生鮮食品や冷凍食品は最後に買う
- 肉や魚などは汁が他の食品に付かないように分けてビニール袋に入れる
- 買出し後の寄り道は避ける
- 「生食用」の牛、豚、鶏の食肉、レバーは流通していません!!

#### 3. 下準備

- 調理の前に石鹸で丁寧に手を洗う
- 野菜などの食材を流水できれいに洗う
- 生肉や魚は他の食材から離す
- 生肉や魚、卵を触ったら手を洗う
- 生肉や魚を切ったまな板や包丁は必ず洗って熱湯消毒する
- ふきんやタオルは清潔なものに交換。台所は清潔に保つ

#### 4. 調理

- 肉や魚は十分に加熱。中心部分の温度が75℃で1分間が目安



#### 2. 家庭での保存

- 生鮮食品はすぐに冷蔵庫に保存する
- 肉や魚は汁が漏れないように包んで保存する
- 冷蔵庫は10℃以下、冷凍庫は-15℃以下に保つ

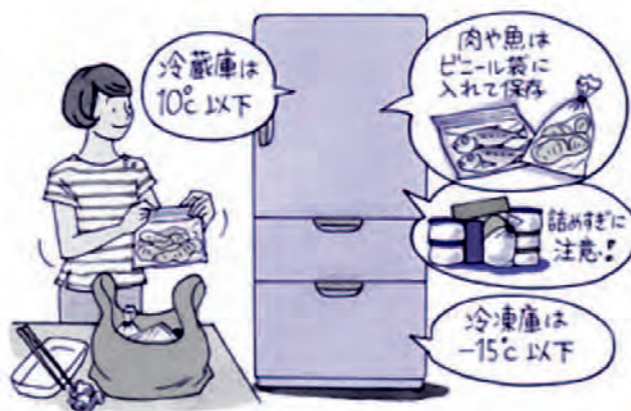

#### 5. 食事

- 食べる前に石鹸で手を洗う
- 清潔な食器を使う
- 作った料理は、室温で、長時間放置しない
- 温かいものは温かいうちに、冷たいものは冷たいうちに食べる
- 生肉を食べたり、食べさせないようにする

#### 6. 残った食品

- 作業前に手を洗う
- 清潔な容器に保存
- 保存して時間が経ちすぎたものは思い切って捨てる
- 温めなおすときは十分に加熱



暖かく湿気が多いこの時期は、食中毒の原因となる細菌の増殖が活発になります。

特に注意したいのが、鶏肉や牛肉などに付着する「カンピロバクター」や「腸管出血性大腸菌」などの細菌による食中毒です。これらの食中毒を防ぎ、安全に食べるためのポイントを紹介します。

### 食中毒を引き起こす原因はさまざまです

食中毒を引き起こす原因は大きく分けて、「細菌」「ウイルス」「自然毒」などがあります。

#### ■ 細菌

腸管出血性大腸菌 O-157などの細菌による食中毒は、5月から9月にかけての夏季に多く発生します。これは、細菌が高温多湿を好み、増殖が活発になるためです。

#### ■ ウイルス

気温が低く、空気が乾燥する冬には、「ノロウイルス」など、ウイルスによる食中毒が発生しやすくなります。

#### ■ 自然毒

キノコや野草、フグなどに含まれる自然毒も発生件数は多くはありませんが、季節を問わず発生しています。

月別発生状況 (事件数: 全体の事例 平成19年~平成21年)

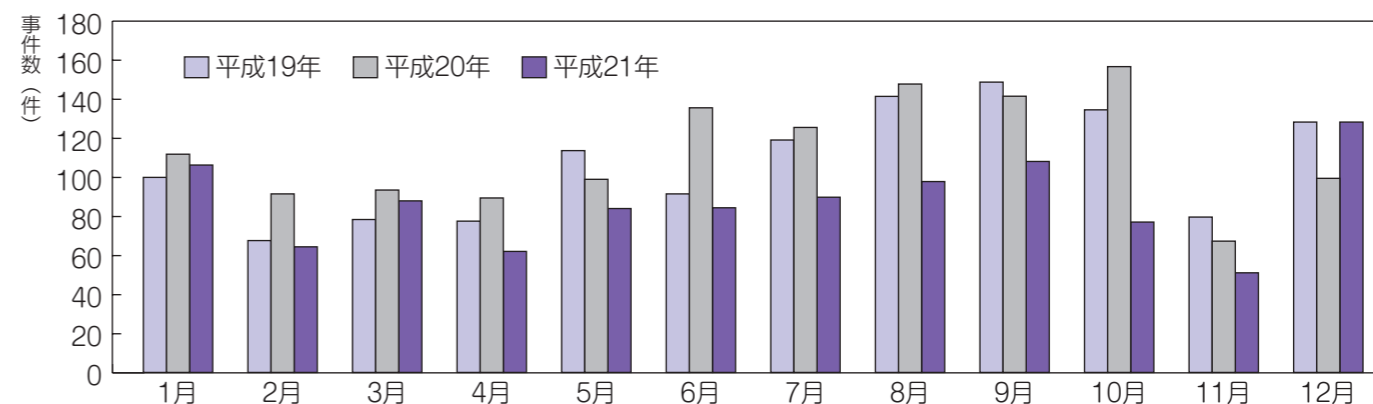

### 特に注意したい「腸管出血性大腸菌」による食中毒

最近問題になった O-111 や O-157 に代表される「腸管出血性大腸菌」は、主に牛の腸にいる細菌で、牛の糞尿などを介して牛肉やその他食品などに付着します。菌が付いた食品を食べると、2日から7日くらいで、発熱や激しい腹痛、水のような下痢、血便、急な嘔吐などの症状が現れます。特に抵抗力の弱い子どもや高齢者は、重い症状になりやすく、ときには合併症を起こし死亡にいたる例もあります。





第75回

# 男女共同参画室から こんにちは！

## 気づき事業、発進！

第2回えちぜん男女共同参画まちづくり推進委員会が地区別に開催され、「男女共同参画とは？」から始まり、地区それぞれの実情などを熱心に話し合いました。

今後は、「気づき事業」の実施に向けて活動していきますので、区や団体の皆さんにはご理解とご協力をよろしくお願いします。



▲防災訓練も大事



▲絆づくりだな



▲先ず自分達が勉強を！



▲意識づくりですか？

申込・問合せ先 男女共同参画室 ☎34-8715

## えちぜん TOPICS

### 栃川Bチームが優勝 〜第7回越前町春の交流ベタंक大会〜

6月11日、町営球技場多目的グラウンドで第7回越前町春の交流ベタंक大会が開催されました。雨の降る中、町内の愛好者41チーム140人が参加しましたが、雨は第2試合ごろには止み、参加者は日頃の練習の成果を発揮しました。大会結果は次のとおりです。

- 優勝** 栃川Bチーム (朝日地区)
- 準優勝** 横山Bチーム (朝日地区)
- 3位** ささむしチーム(朝日地区)
- 4位** 信長Aチーム (織田地区)



▲入賞したチームのみなさん

### 町長杯グラウンド・ゴルフ大会結果

6月2日、町営球技場野球場で第7回越前町長杯グラウンド・ゴルフ大会が開かれ、町内愛好者219人が参加しました。結果は次のとおりです。

- 【総合優勝】** 水島 靖男
- 【男子の部】**
- 優勝** 水島 靖男
- 準優勝** 谷野 信春



- 【女子の部】**
- 優勝** 西川 栄子
- 準優勝** 加藤智恵子
- 第3位** 山下 清子
- 第4位** 渡辺きぬ枝
- 第5位** 荒木 桂子



### 第7回越前町長杯争奪 ゲートボール大会開催

6月5日、越前町営朝日ゲートボール場で第7回越前町長杯争奪ゲートボール大会が開かれ、町内の21チーム130人が参加しました。ゲートボールは、チームワークによる戦略が勝利を大きく左右するスポーツで、各チームは状況に応じて戦術を組み立て、勝利を目指しました。

大会結果は次のとおりです。

- 優勝** K・Sクラブ (鯖江地区)
- 準優勝** 鯖江クラブX (鯖江地区)
- 第3位** 織田クラブ (織田地区)
- 第3位** 吉川クラブ (鯖江地区)



Vol. 75

## 国際交流室から一言

A word from the international arena...

### 英語ということば

世界中には6000語の言語が存在すると言われています。そのなかで話者が多い言語のトップ3は中国語、英語、ヒンディー語です。

2005年のデータによるとそれぞれ約13億人、5億1000万人、4億9000万人。日本語を母国語とする人の数は約1億2500万人です。

英語は53ヶ国の公用語として使われており、国連の公用語の一つです。国際線の飛行士は英語で話さなければいけません。

#### 英語のトリビア：

- 英語でもっとも長い単語  
「pneumonoultramicroscopicsilicovolcanokoniosis」  
意味は、「珪性(けいせい)肺塵(はいじん)症」という病名です。
- 英語でもっとも使われているアルファベットは「E,e」で、一番使われていないアルファベットは「Q,q」です。「the」はもっとも使われている単語です。

越前町国際交流協会では、町内の英語教育推進のため、英語講座を開催しています。詳細は右記をご覧ください。

### 英語講座で英語を学びましょう

8月10日から毎週水曜日 \*全10回

- 初心者コース** 午後1時30分～3時
- 中級者コース** 午後7時30分～9時
- 場 所** 越前町生涯学習センター
- 受講費** 4,000円  
(越前町国際交流協会会員は3,000円)  
+ テキスト代2,500円程度(初心者コースのみ)
- 講 師** 国際交流員 マデリン ホーン
- 応募定員** 各15人
- 応募締切** 8月3日(水)

問合せ先 国際交流室 ☎34-8713

### イブキカップ

6月4日・5日、伊吹ホッケー場(滋賀県)でイブキカップホッケートーナメント2011が行われ、町内からスポーツ少年団15チーム、中学校2チームが出場しました。

予選リーグ1位のチームが決勝トーナメントに進出し優勝を目指す大会で、小学男子の部では、常磐が準優勝、糸生ボーイズが4位に輝きました。また、中学男子の部では、朝日中学校が優勝、女子の部においても朝日中学校が準優勝を果たしました。

- 【大会結果】**
- 小学男子の部**
- 準優勝** 常磐ホッケースポーツ少年団
- 優勝** 朝日中学校
- 中学男子の部**
- 準優勝** 朝日中学校



▲準優勝した常磐ホッケースポーツ少年団の皆さん



▲朝日中学校男女ホッケー部の皆さん

## 織田コミュニティセンター移転のお知らせ

織田コミュニティセンターの建設にともない、7月4日(月)から、生涯学習センター織田分館(織田115-5)を事務所として業務を行います。工事期間中、町民の皆さんには、たいへんご迷惑をおかけしますが、ご理解とご協力をお願いします。

### 織田コミュニティセンター (旧生涯学習センター織田分館)

〒916-0215 越前町織田115-5  
☎36-1111(代) FAX:36-1117  
利用時間:午前8時30分～午後10時  
休館日:12月29日～翌年1月3日



### ○織田住民サービス室 ☎36-7711(直)

・各種証明書の交付  
・各種届出・申請書の受付  
・町税・各種使用料の収納 など  
業務時間:午前8時30分から  
午後5時30分まで  
※自動交付機も移設します。

### ○織田コミュニティセンター ☎36-7710(直)

・織田コミュニティセンターの管理  
・地域コミュニティ活動の育成

### ○生涯学習センター織田分館 ☎36-7712(直)

・社会教育団体の育成  
・生涯学習講座の開設  
・青少年健全育成、家庭教育の活動支援 など

### ○織田地域コミュニティ事務局 ☎36-7710(直)

・織田地域コミュニティ運営委員会の事務

※事務所となる一部の部屋を除き、これまでどおり利用できます。織田コミュニティセンターまでお申し込みください。

### 電話・FAX 番号の変更

織田コミュニティセンターの代表番号とFAX番号は、これまでどおり利用できますが、織田住民サービス室および生涯学習センター織田分館の電話・FAX番号は廃止します。7月4日(月)から、上記の代表番号または直通番号をご利用ください。

- 織田住民サービス室 …………… 廃止する電話番号:36-2270
- 生涯学習センター織田分館 …………… 廃止する電話番号:36-1122 廃止するFAX番号:36-1199

問合せ先 行政改革推進室 ☎34-8721

# えちぜん INFORMATION

## 町からのお知らせ

### 地域貢献

#### 「消火栓の塗りなおし作業実施

6月4日、朝日建設業会と朝日地区電業会の青年部12人が、地域貢献活動の一環として、雨などの影響で色あせてきた消火栓の再塗装を行いました。今回の作業では、朝日地区内に約480か所設置されているうちの、気比庄、田中、市、横山、野田、葛野の6集落、約80か所を塗装しました。今後、順次塗装作業を行う予定です。



#### 越前町観光ボランティアガイド

#### 「越前かたりべの会」設立

6月1日、越前町役場で「越前かたりべの会」の設立総会が開かれました。越前町の各地区や個人で活動していた観光ボランティアの皆さんが町の魅力をPRするため一致団結。町の豊富な観光資源を幅広く情報発信し、イメージアップに取り組みます。



初代会長に選ばれた千秋政子さん(朝日)は「素晴らしい自然景観、歴史・文化を多くの観光客に見ていただき、古里のいとおしさに触れてもらえよう、努力していきたい」と抱負を語りました。  
会員募集 21ページ参照

### 福井村田労働組合が清掃奉仕

海水浴シーズンの訪れを前に、6月19日、福井村田製作所労働組合の皆さんと、その家族約180人が米ノ海水浴場でごみ拾いを行いました。

この活動は、同組合の地域貢献の一環で3年前から行われており、過去2回は、銭ヶ浜と米ノ海水浴場で行われました。参加者のごみ袋を片手に、空き缶やペットボトルなどを集めて回り、約1時間の奉仕作業に汗を流しました。



### 福井県消防操法大会

#### 越前地区第3分団が出場!!

越前消防団越前地区第3分団(道口厨地区)が、7月23日(土)福井県消防学校にて開催される第60回福井県消防操法大会のポンプ車操法の部に出場します。

宮崎敏郎分団長以下全団員が二丸となり、優勝目指して連日厳しい訓練を行っています。訓練の見学は自由ですので、町民の皆さんの温かいご声援をよろしく願います。



訓練時間 午後7時30分～9時30分  
(木曜日、日曜日は休み)

#### 訓練場所

越前町大樟 越前中学校グラウンド  
(雨天時は越前町大樟 水産物荷捌施設)

## 食育だより

5月24日、糸生小学校5・6年生が赤米の田植えを行いました。小倉福寿会の皆さんの協力で、毎年行っています。「家でもやったことがある」という児童が多く見られましたが、裸足で田んぼに入るのは初めてのようで、「最初、泥が気持ち悪かった」と泥の感触に慣れるのが大変だったようです。

児童たちは、バケツ稲を作り、学校で稲の成長を観察します。

#### ～赤米とは～

日本の食文化の原点と言われている古代米の一種です。玄米が赤褐色をしていて、栄養価が高くビタミン・ミネラルを多く含んでいます。また、赤飯の起源も赤米ではないかと言われています。



### 国民年金保険料の申請免除制度について

失業や収入が少なく国民年金保険料が納められないときは、保険料の全額または一部が免除される「国民年金保険料申請免除制度」があります。また、学生で収入がないときは、在学中の保険料が猶予される「学生納付特例制度」があります。未納のまま放置せず、ご相談ください。

問合せ先 住民課 ☎34-8708

### 福祉サービスに関する

#### 苦情相談窓口のお知らせ

福祉サービスを利用して

- ◎いやな思いや、ケガをした
- ◎サービス内容に不満がある
- ◎職員への対応が悪い など

事業所に直接話しにくかったり、事業所との話し合いで解決できなかった場合など、お気軽にご相談ください。

秘密は必ず守ります(匿名でもかまいません)

【相談時間】 月曜日～金曜日 午前9時～午後5時  
(祝祭日・年末年始は除きます)

【電話】 ☎0776-24-2347

【FAX】 ☎0776-24-1894

【Eメール】 kujio@fshakyo.or.jp

【相談機関】 福井県運営適正化委員会事務局

(〒910-8516 福井市光陽2丁目3-22 福井県社会福祉センター1階 福井県社会福祉協議会内)





## 農地の転用には許可が必要です

### 農地転用とは？

農地を農地以外にすることです。農地を宅地、工場用地、道路などの用途に転換すること、一時的な資材置場などにする場合も農地転用になります。

農地法	許可が必要な場合	許可申請者	許可権者
4条	農地の所有者が農地を転用する場合	農地を転用する者	県知事 農地が4haを越える場合には農林水産大臣 (地域整備法に基づく場合を除く。)
5条	農地、採草放牧地を転用するため売買等を行う場合	売主(農地所有者)と買主(転用事業者)	

※「農業振興地域の整備に関する法律」に基づく農用地区域内の土地の場合には、事前に農用地区域から除外する手続きが必要です。申請地が「農用地区域内」の場合、「除外」手続き後、転用の手続きが可能になります。半年程度時間を要しますのでご注意ください。(除外申請受付は3月30日及び8月30日まで)  
※転用申請書は農業委員会へ提出してください。添付書類は、登記簿謄本、公図の写し、位置図、配置図、平面図などが必要となります。  
なお、申請書の受付は毎月10日までです。(10日が祝祭日など休日の場合は、翌日の開庁日)  
※許可書の交付後は、工事完了届などの提出が義務付けられています。

区域	面積
旧糸生村、旧織田村	40アール
旧四ヶ浦町	30アール
旧城崎村	20アール

農地法3条の下限面積は50アールですが、上記の区域は下限面積に代わるべき面積を定めています。

### 農業委員会の傍聴

総会は、合議体である農業委員会の最高議決機関です。通常会長が招集し、毎月1回25日に開かれています。この総会は、農業委員会などに関する法律第6条で農業委員会が処理すべき事項を審議あるいは協議し、決定していく場です。総会の傍聴は、役場2階の農林水産課カウンターの傍聴者名簿に氏名などを記入するだけで、どなたでも傍聴できます。但し、日程は変更になる場合があります。農業委員会事務局にお問い合わせください。

### 問合せ先

越前町農業委員会  
(農林水産課内) ☎34-8704

### 不用になったテレビは適正に処分を！

地上デジタル放送への完全移行に伴い不用になったブラウン管テレビなどは、不法投棄されることのないよう、家電リサイクル制度に基づき家電小売店に引き取ってもらうなど、適正に処分しましょう。

不法投棄は重大な犯罪です！  
(5年以下の懲役・1000万円以下の罰金)

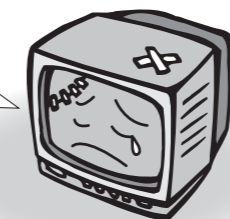

### ○お店で引き取ってもらおう

(家電製品の買い替え、購入先での取引の場合)

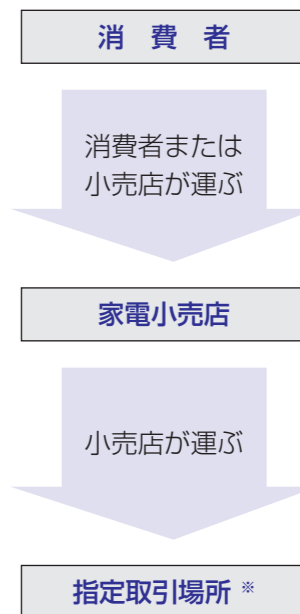

○お店で引き取ってもらえない  
(買い替えないまたは購入先がわからない等の場合)

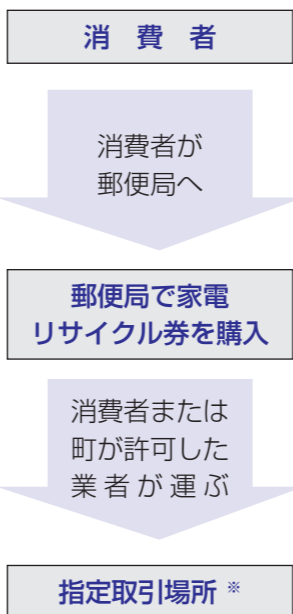

### ※指定取引場所

池田金属(株) 福井市文京7丁目2-26 ☎0776-2113131  
日本通運(株)福井支店 福井市花堂北1-1-30 ☎0776-36-5555  
保健衛生課 ☎34-8710

# 鯖江・丹生消防組合消防吏員募集

願書受付期間 | 7月4日(月)~8月15日(月)

※試験要綱・申込書は、消防本部、丹生分署、朝日分遣所、越前分遣所、越前町役場および各コミュニティセンターにあります。  
申込用紙または消防組合ホームページから(<http://www.fd-sabaenyu.jp>)ダウンロードした様式に必要事項を記入し、消防本部へ直接持参または郵送でお申し込みください。  
郵送の場合は、必ず書留郵便で、封筒の表に「消防吏員採用候補者試験」と朱書きしてください。8月15日までの消印のあるもの限り受け付けます。

採用予定人員 | 消防吏員 5名

※採用予定人員は、職員の欠員状況などにより変更することがあります。

### 受験資格

- 性別・学歴など  
性別、学歴は問いませんが、高等学校卒業程度の学力が必要です。  
日本国籍を有する人
- 年齢  
昭和61年4月2日から平成6年4月1日までに生まれた人  
※詳細な受験資格は、お問い合わせください。

### 試験日・会場

- 第1次試験  
9月18日(日) 鯖江市役所
- 第2次試験  
10月中旬 鯖江・丹生消防組合消防本部  
(日時は、第1次試験合格者に通知します。)

### 職場説明会

受験希望者に対し職場説明会を下記のとおり開催します。なお、受験に際し必須ではありません。

- 日時 7月20日(水)午前9時から午前10時30分
- 場所 鯖江・丹生消防組合消防本部 2階研修室
- 内容 消防業務説明および署所見学
- 申込方法 消防本部総務課まで電話またはメールで申し込んでください。  
(申込締切 7月15日(金)正午まで)

### 申込・問合せ先

鯖江・丹生消防組合消防本部  
総務課 ☎0778-54-9110  
メール snfd-soumu@fd-sabaenyu.jp



宛先 〒916-0223 丹生郡越前町下河原25-13-1  
鯖江・丹生消防組合消防署丹生分署  
(FAX番号)36-0119 (電子メールアドレス) nyu@fd-sabaenyu.jp(英数半角文字)

### 作品展示

入賞作品については、町内の公共場所、催事場所にて巡回展示します。  
最優秀作品は、丹生分署広告塔に展示します。  
応募作品および入賞作品の著作権は、越前町防火協会に帰属します。  
(最優秀賞および優秀賞は、表彰を行います。その他の入賞作品については賞状の発送を持ってかえさせていただきます。)

平成22年度火災予防標語  
最優秀作品  
警報器 未来を守る ガードマン

問合せ先 鯖江・丹生消防組合消防署 丹生分署内  
越前町防火協会事務局 ☎36-0119

## 越前町民による「火災予防標語」を募集します。

目的 火事のない安全な町越前町を目指し、皆さんから火災予防標語を募集し火災予防の啓発を行います。

- 募集内容 火災予防に関する標語
- 募集期間 平成23年7月4日(月)~8月14日(日)
- 応募対象 越前町内に在住の人
- 応募方法 標語、郵便番号、住所、氏名(ふりがな)、電話番号を明記の上、次のいずれかの方法で応募してください。
  - (ア) 郵便はがき、封書による方法  
(当日消印有効とします。)
  - (イ) 最寄りの消防署(丹生分署、朝日分遣所、越前分遣所)に備えてある応募用紙による方法。  
※ 応募用紙は鯖江・丹生消防組合のホームページからでもダウンロードできます。
  - (ウ) FAXによる方法
  - (エ) 電子メールによる方法

# 平成23年度 越前町職員採用候補者試験

町では、平成24年4月採用予定の越前町職員採用候補者試験を行います。

願書受付期間	7月25日(月)～8月15日(月) (受付期間は月曜日から金曜日の午前8時30分から午後5時30分まで)		
試験区分・受験資格・採用予定人数	若干名 (採用予定人数は、職員の欠員状況などにより変更する場合があります)		
試験職種	事務	資格・免許	必要なし
生年月日	昭和57年4月2日から平成6年4月1日までに生まれた人		

## 試験日・会場・試験方法・発表

①第1次試験		
日時		9月18日(日) 午前8時45分～
場所		
試験方法		適性検査、教養試験
発表	10月上旬に役場に掲示するほか、合格者に通知します。	
②第2次試験		
日時	10月下旬 ※第1次試験合格者に日時・場所を通知します。	
試験方法	口述試験、作文試験	
合格発表	11月中旬に役場に掲示するほか、合格者に通知します。	

## 申込書の入手方法

- ・直接入手する方法 7月5日(火)から総務課で交付します。
- ・郵送による方法 封筒の表に「職員採用試験申込用紙請求」と朱書きし、返信用封筒を同封してください。なお、返信用封筒(角型2号・A4版)には、必ず返信先を明記し、140円切手を貼ってください。

※詳しい受験要領は、町ホームページで確認できます。

問合せ先 総務課 ☎34-8700

## 夏野菜を使ったレシピを紹介します。暑い夏に、たくさんとれた野菜を炒め、食欲を増進しましょう！

# きゅうりと茄子の中華炒め

■材料(2人分)	○水溶き片栗粉 …… 適量
○きゅうり …… 2本	・鶏ガラスープ …… 100cc
○なす …… 2個	・味噌 …… 大さじ2
○ピーマン(黄) …… 1個	・オイスターソース …… 大さじ1
○豚肉 …… 120g(醤油、酒 各小さじ1)	・砂糖 …… 大さじ1
○片栗粉 …… 大さじ1	・酢 …… 小さじ1

- 作り方
- ① きゅうりは乱切りにして塩少々をふっておき、水気をよくふき取る。なす、ピーマンも乱切り。
  - ② 豚肉は棒状に切って下味をつけよくもみこみ、片栗粉をまぶす。
  - ③ 中華鍋に油を熱し、豚肉を炒める。
  - ④ 肉の色がかわったら野菜を入れてざっと炒め、混ぜ合わせた調味料を加えて手早くからめる。
  - ⑤ 水溶き片栗粉を回し入れ、とろみがついたら器に盛る。
- 丹生地区農村活性化推進員・丹生地区食育ボランティア・丹南農林総合事務所監修



# 地デジ化済んでいますか？

7月24日の地上デジタル放送移行(地上アナログ放送の終了)まで残りわずかとなっています。地上デジタル化がまだの人はお急ぎください。

## 地上デジタル放送を視聴するために必要なこと

1. UHF アンテナの設置(戸別アンテナで視聴している場合)  
地上デジタル放送を視聴するにはUHFアンテナが必要です。VHFアンテナしか設置されていない場合は、UHFアンテナの設置が必要になります。
2. テレビの地デジ化  
地デジ対応テレビへの買い替え、または、アナログテレビへの地デジチューナーや地デジチューナー内蔵録画機の取付けが必要になります。

総務省では、経済的な理由で地上デジタル放送がまだ受信できない人へのデジタル化対応の支援として、NHK放送受信料全額免除世帯に対しては簡易なチューナーの無償給付(配送)、訪問設置やアンテナ工事など、市町村民税非課税世帯に対しては簡易なチューナーの無償給付(配送)や電話サポートを行っています。  
本支援の申込期限は7月24日(日)まで(消印有効)です。

問合せ先 総務省 地デジチューナー支援実施センター  
NHK放送受信料全額免除世帯への支援：☎0570-03-3840  
市町村民税非課税世帯への支援：☎0570-02-3724

ケーブルテレビで視聴している場合は、  
丹南ケーブルテレビ(株)(☎0120-72-5040)へお問い合わせください。

地上デジタル放送に関する問合せ先  
総務省 福井県テレビ受信者支援センター (デジサポ福井)  
☎0776-31-0101(平日9時～21時、土・日・祝日9時～18時)  
※役場、各コミュニティセンターにデジサポ福井への直通電話を設置していますのでご利用ください。

# 越前夏まつり2011 交通規制のお知らせ

越前夏まつり当日は、交通渋滞の緩和およびシャトルバスの円滑な運行のため、下記のとおり交通規制が行われますので、ご協力をお願いします。

1. 日時 7月16日(土) 18:30～23:00

## 2. 規制の概要

### 18:30～20:30

- ①国道305号バイパス  
B→A 18:30～20:30 一方通行規制(三国方面→敦賀方面)
- ②国道305号  
C←A 18:30～20:30 一方通行規制(三国方面←敦賀方面) ※シャトルバスは除く
- ③県道越前織田線  
C→B 18:30～23:00 一方通行規制(道口三叉路↑織田地区方面)
- ④県道越前宮崎線  
D↔E 18:30～23:00 全面通行止め

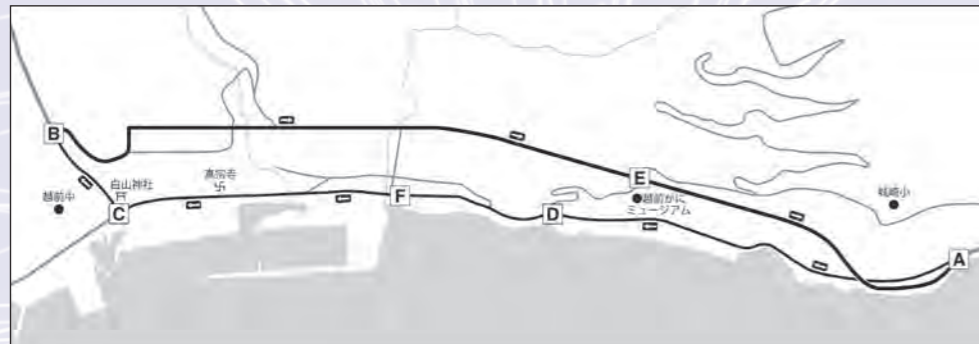

### 20:30～23:00

- ①国道305号バイパス  
B↔A 20:30～ 一方通行規制解除
- ②国道305号  
●←A 20:30～23:00 進入禁止(A地点から会場方面) ※路線バス・シャトルバスは除く  
C→● 20:30～23:00 進入禁止(C地点から会場方面) ※路線バス・シャトルバスは除く  
D↔F 20:30～23:00 全面通行止め(D地点からF地点) ※路線バス・シャトルバスは除く
- ③県道越前織田線  
C→B 18:30～23:00 一方通行規制(道口三叉路↑織田地区方面)
- ④県道越前宮崎線  
D↔E 18:30～23:00 全面通行止め

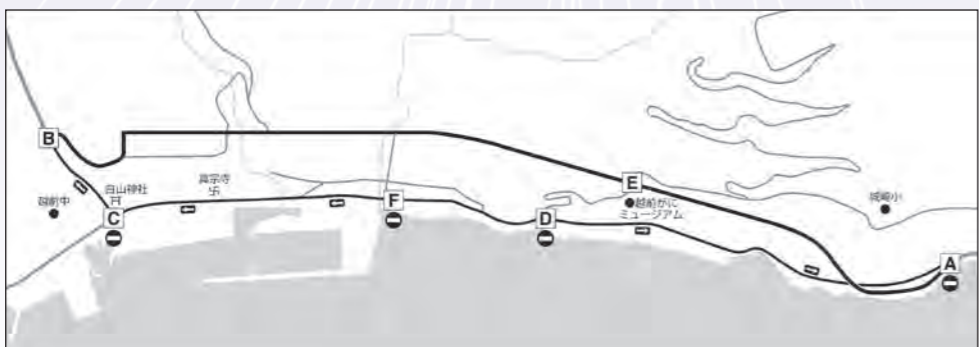

- ▲ 国道305号バイパス茂原側合流点
- 国道305号バイパス道口側合流点
- 国道305号バイパス越前宮崎線合流点
- 国道305号越前織田線道口交差点
- ◇ 国道305号越前宮崎線上り口
- 国道305号厨バス停付近



## イベントスケジュール

- 17:30 未来を担う中学生主催 ゲームステージ(中学生企画)
- 18:00 オープニングセレモニー
- 18:20 越前夏まつりを応援!チアダンスショー
- 18:40 越前町民による夏のプレゼント「宮崎ハワイアンダンス」
- 19:00 福井の夏を先駆け!美少女図鑑による新作水着ショー
- 19:30 海の街 越前町から東北を支援  
泉原社中 津軽三味線ショー
- 20:00 盆踊り大会
- 20:30 花火大会
- 21:10 終了

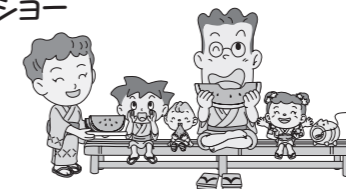

## シャトルバス運行のお知らせ

当日は、越前地区でシャトルバスを運行します。各バス停留所に運行表を掲示しますので、シャトルバスをご利用ください。

今年の夏まつりでは、交通規制を行うため、会場周辺に駐車すると午後10時頃まで出車ができなくなります。町民の皆さんは、できるだけ自家用車での来場はご遠慮ください。

平成23年度 工事等発注一覧 (250万円以上) 5月16日～6月15日

工事等名	請負金額	請負業者名	主管課
平成23年度役場本庁舎改修工事設計監理業務委託	3,360,000円	朝日ビルドエンジニアリング	監理課
平成23年度役場本庁舎耐震補強計画業務委託	3,181,500円	朝日ビルドエンジニアリング	監理課
平成23年度町道下河原平等線測量調査業務	6,531,000円	(株)東洋設計 福井支店	建設課
平成23年度町道大樟道口線道路改良工事	6,510,000円	岬建設(株)	建設課
平成23年度町道血ヶ平線道路改良工事	5,302,500円	(株)大生	建設課
平成22年度(繰)町道乙坂線道路改良工事	4,683,000円	(株)森下組	建設課
平成23年度町道辻上野2号線他舗装補修工事	3,958,500円	(株)キハラコーポレーション 丹生営業所	建設課
平成22年度(繰)町道蟬口八田線道路改良工事その1	2,845,500円	木村建設(株)	建設課
平成23年度町ネットワーク機器等(織田)移設工事	3,045,000円	西日本電信電話(株) 福井支店	行政改革推進室
越前町第5期介護保険事業計画・高齢者福祉計画策定委託業務	2,803,500円	国際航業(株) 福井営業所	高齢福祉課
第2次越前町地域福祉計画策定業務	3,339,000円	(株)サンワコン	社会福祉支援室
第2次越前町障がい者計画及び第3期障がい福祉計画策定業務	3,045,000円	(株)サンワコン	社会福祉支援室
平成23年度越前町公共下水道調査検討業務委託	7,717,500円	(株)東洋設計 福井支店	上下水道課
平成23年度熊谷浄水場膜モジュール取替工事	5,764,500円	寿美工業(株) 北陸営業所	上下水道課
平成23年度越前町上水道事業朝日浄水場ろ材交換工事	2,719,500円	荏原商事(株) 福井支店	上下水道課
平成23年度織田浄化センター主ポンプ修繕	2,509,500円	(株)創和テック	上下水道課
平成22年度(繰)県単漁港修築事業玉川漁港修築工事	3,769,500円	(株)四ヶ浦建設	水産振興室
平成22年度(繰)糸生体育館改修工事	26,775,000円	(株)松田工務店	生涯学習課
平成22年度(繰)陽光館体育館改修工事	24,885,000円	丹羽建設鋼業(株)	生涯学習課

**平成23年6月1日からすべての住宅に設置が義務付けになりました!**

**【住宅用火災警報器の必要性】**

その1 火災による死者の発生状況は、逃げ遅れが全体の6割を占めている。

その2 火災による死者の時間帯での割合は就寝時間帯が多い。

その3 火災を早い段階で、住宅用火災警報器の「音声・警報音」で発見できると、初期消火や消防署への通報などの一連の行動が早くなる。

このように住宅用火災警報器設置の目的は、火災の早期発見によりあなたの大切な家族やご自身を守ることにあります。

― 鯖江・丹生消防組合住宅用火災警報器設置推進スローガン ―

**「あなたの命 家族の命 守ってくれる 住宅用火災警報器」**

**田んぼアートが見ごろ**

宮崎地区では、農業者団体「グリーン樫津」が中心となり、毎年、田んぼアートを行っています。

5月22日に田植えをした田んぼアートが見ごろを迎えましたので、鑑賞会を開催します。ぜひ皆さんお誘いあわせのうえ、お越しください。

また、この日以外でも、自由に鑑賞できます。

**日 時** 7月3日(日) 午後4時～

**場 所** 宮崎中学校グラウンドスタンド

**問合せ先** 田んぼアート実行委員会  
0323235545



完成イメージ

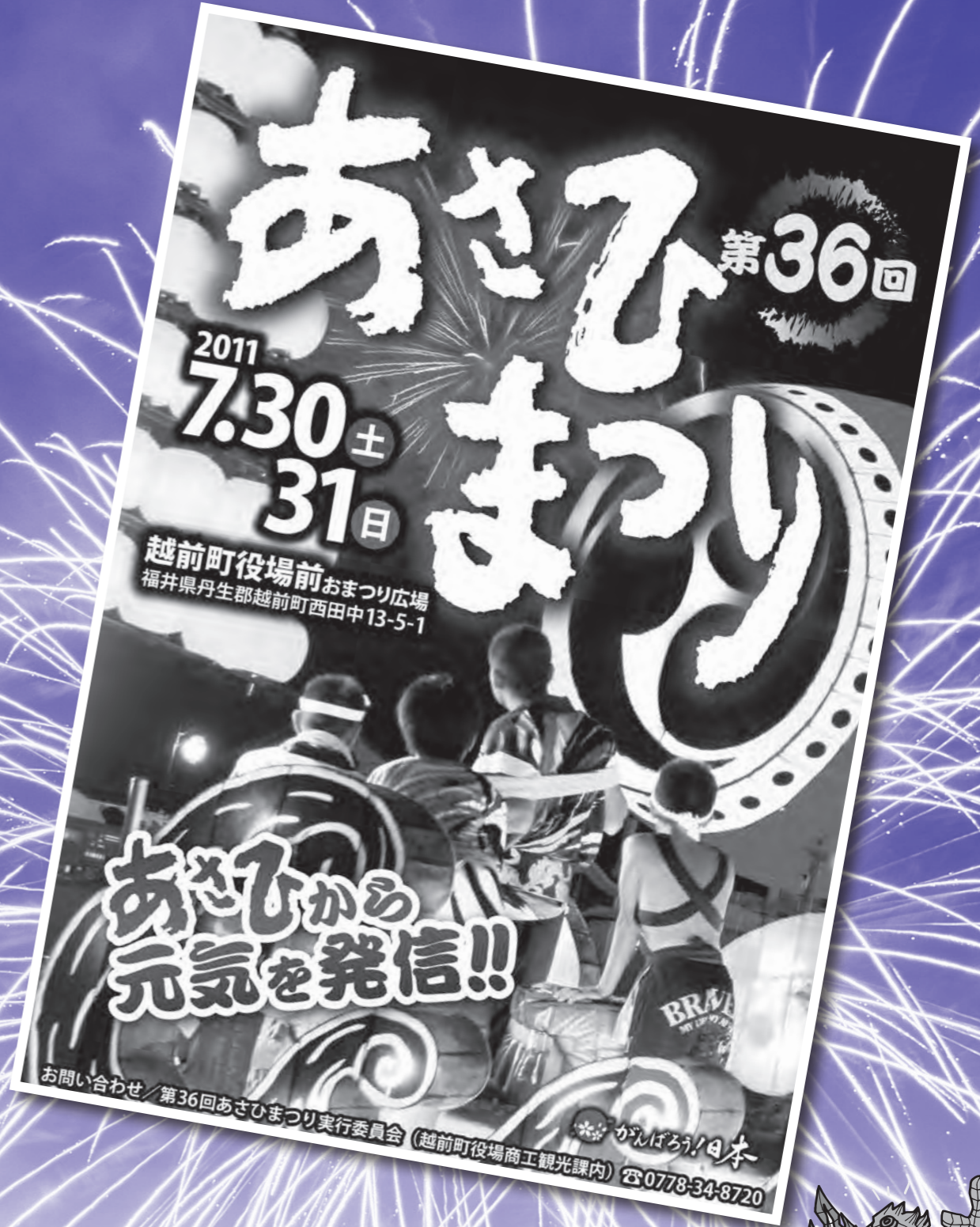

あさひまつり 第36回  
2011 7.30土 31日  
越前町役場前おまつり広場  
福井県丹生郡越前町西田中13-5-1

あさひかの 元気を発信!!

お問い合わせ/第36回あさひまつり実行委員会 (越前町役場商工観光課内) ☎0778-34-8720

\*がんばろう!日本

イベントスケジュール

- 7月30日(土)**
- 17:00～ オープニングセレモニー
  - 17:15～ 芸能アトラクション  
朝日地区公立保育所合同リズム遊び  
あさがおプリティバンド  
朝日中学校吹奏楽部、丹生高等学校オーケストラ部  
八坂神社願人坊踊り保存会  
アイアイ ASAHI フラダンスクラブ
  - 18:40～ カラオケバトル in あさひ
  - 21:00～ お楽しみ抽選会

- 7月31日(日)**
- 17:30～ YOSAKOI (ヨサコイ)  
あさひ幸若乱舞 朝日蒼天龍神  
昇華一心ひびき 命(みこと) with 天馬  
吉川せらめき
  - 18:30～ 鯖江・丹生消防音楽隊
  - 19:00～ 民謡パレード
  - 19:30～ あんどん山車巡行 21基
  - 21:00～ 打上花火



みんな集まれ

越前町人工芝ホッケー場 落成記念試合

越前町人工芝ホッケー場スタンド棟のこけら落としに記念試合を行います。

と き 7月15日(金) 午後2時45分
ところ 越前町宮朝日総合運動場人工芝ホッケー場
内 容 ホッケー女子日本代表チーム さくらジャパン対丹生高校男子ホッケー部
試合時間 20分
入場料 無料
問合せ先 文化スポーツ室 ☎34-8730

考古学講座受講生の募集

遺跡を発掘してみませんか?
考古学の指導のもと、発掘を通じて考古学の基礎を学びます。

日時・内容
7月11日(月) 講義 考古学の基礎を学ぶ
7月14日(木) 実習 発掘を体験しよう
7月21日(木) 実習 発掘を体験しよう
7月28日(木) 実習 出土した土器を洗おう
※午前10~12時の約2時間
講師 堀大介(越前町教育委員会学芸員)
募集対象 高校生以上
募集人数 10人程度 ※事前申込みが必要です。
対象 町民

参加費 無料
問合せ先 文化スポーツ室 ☎34-8730

普段なかなか体験できない発掘作業や出土品の洗浄をしてみませんか?



子どもと町長のじいじ

夏の1日、金津創作の森にて、体験学習、自然とのふれあい、そして体力づくりと「明るい越前っ子」のためにつどいを行います。

と き 8月21日(日)
午前8時30分~午後5時(雨天決行)
日程 ガラス工房にて風鈴絵付と風鈴作り
午後 グリーンパークで活動
対象者 町内のひとり親家庭の親子 40人
参加費 大人1,000円 保育所年中以上500円
持ち物 水筒、お弁当、シート、タオルなど
服装 動きやすい服装、ズック、帽子など
申込期日 7月20日(水)
申込み 越前町社会福祉協議会(西田中8-200-1) ☎34-26388

越前町国際交流フェスティバル スタッフ募集

国際交流フェスティバルのボランティアスタッフを募集します!
準備から当日の開催まで、私たちと一緒にフェスティバルを盛り上げましょう!
と き 11月(予定)
対象者 国際交流に興味のある人
申込み・問合せ先 越前町国際交流協会事務局(国際交流室内) ☎34-8713

統計調査員を募集します

統計調査員とは
各種統計調査において、実際に調査票の配布や回収などの仕事を行う人を「統計調査員」といいます。調査現場の最前線で、調査対象の世帯や事業所と直接やりとりをするという、統計調査の中で最も重要な部分を受け持っています。

調査員の仕事内容
・調査員事務説明会への出席
・調査の準備
・調査票の記入依頼と配布
・記入された調査票の回収
・集めた調査票の点検と整理
・調査関係書類の提出
応募資格
・年齢が20歳以上で健康な人
・責任を持って調査事務を遂行できる人
・調査上知り得た秘密を保護できる人
・税務、警察、選挙事務等に直接関係のない人
募集期間 随時募集
その他
調査員の選任は、調査の規模、調査員登録している人の居住地などの状況を考慮して行い、調査実施前に従事依頼の案内をします。

問合せ先 総務課 ☎34-8700



第六回 越前町小中学生競書大会

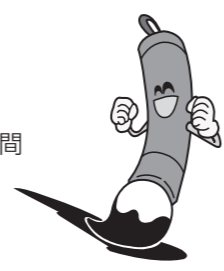

【出品規定及び席上揮毫開催要項】

- 1.主催 越前町文化協議会
2.後援 越前町・越前町教育委員会・福井新聞社
3.日時 (席上揮毫日)平成23年7月24日(日)午前9時~10時の1時間
4.会場 陽光館および旧朝日中学校体育館
5.応募規定
①参加資格 越前町民で小・中学生であること。
②席上揮毫 夏休みを利用し、自由参加の席上揮毫を実施します。決められた課題を席上にて主催者の用意した清書用紙に、時間内に仕上げ、提出して下さい。(清書用紙は会場で手渡しします)
③申込方法 こちらで指定した用紙でお申込下さい。申込用紙には、保護者の氏名、連絡先、受験者の学校・学年・氏名(ふりがな)を楷書で明記下さい。申込用紙は、越前町生涯学習センターおよび各地区コミュニティセンターにありますので、お求めください。
④申込締切 平成23年7月14日(木)まで。先着350人で締切ります。
⑤申込先 〒916-0147越前町内郡13-19-3 越前町生涯学習センター内「越前町小中学生競書大会」あてです。各地区コミュニティセンターでも受付けます。

Table with columns for grade level (1-6 years), subject (hard pen, brush pen), and topic (e.g., 'たけのこが できてたよ', 'かのに赤ちゃん かわいいね').

- 6.課題
7.用紙 硬筆はB5用紙で枠なしです。(小1・2年生はえんぴつ2B以上で書きます)
8.作品審査 席上揮毫終了後に、本部役員および協会が指名する審査員があたる。
9.表彰式 8月21日(日)午前10時~ 越前町生涯学習センター多目的ホールにて
10.成績発表及び作品展示 作品の審査結果発表は、各学校を通じて発表いたします。

「地域コミュニティ講演会」開催のお知らせ

姉妹都市交流事業で来日されるクリストファー教授に、「コミュニティ活動の先進地アメリカの事例をお話いただきます。(通訳付き)」
「コミュニティ活動について、ちょっと勉強してみませんか?」
日時 7月13日(水)
午後7時30分~午後9時
会場 宮崎コミュニティセンター アリーナ
演題 「米国の「コミュニティ活動」に学ぶ」
講師 アメリカ・ジョージア州ピードモント大学教授 クリストファー・ケリー氏
問合せ先 宮崎コミュニティ事務局 ☎32-7710



観光ボランティアガイド 「越前かたりべの会」会員募集

越前かたりべの会活動内容
観光客への観光ガイド
観光ボランティアガイドのマニュアル作り
先進地への視察・研修
地域活動への奉仕(越前水仙の球根植え替えなど)
越前町が大好きな人、越前町をもっと広く知ってもらいたい人の参加を待っています!
問合せ先 越前かたりべの会事務局(商工観光課内) ☎34-807200

## 日本脳炎予防接種のお知らせ



日本脳炎の予防接種後に重い病気になった事例があったことをきっかけに、平成17年度から平成21年度まで、日本脳炎の予防接種のご案内を行いませんでした。

その後、新たなワクチンが開発され、現在は通常通り受けられるようになってきました。平成7年～18年度に生まれた人は日本脳炎の予防接種が不十分になっています。特に、今回小学3年生・4年生の人は母子手帳を確認のうえ、不足分の接種を受けてください。

### 【生まれた年ごとの対応】

生まれ年	現在の接種状況	1期接種(通常は3歳で2回、4歳で1回)	2期接種(通常は9歳で1回)
平成19年度以降		3歳をむかえた翌月に通知します。	9歳になった年に通知します。
平成15～18年度	1期接種を受けていない人がいます。	平成24年度以降に、通知予定ですが、希望者は、現在も接種可能ですのでお申込ください。	1期接種が遅れているため、今後の通知については未定です。 なお、通知がなくても1期接種をすでに受けた9歳以上の人は、希望すれば2期の接種を受けることができますのでお申込ください。
平成14年度(小3)	1期接種を受けていない人や接種回数が不足している人がいます。	今年度中に通知します。不足回数分を接種してください。	(通常2期接種の対象は9歳以上13歳未満ですが、この年齢の人は2期接種の期間を20歳未満まで延長しています。)
平成13年度(小4)	1期接種を受けていない人や接種回数が不足している人がいます。2期接種を受けていない人がいます。	今年度中に通知します。不足回数分を接種してください。	
平成7年6月～平成13年3月	1期の摂取回数が不足している人や2期接種を受けていない人がいます。	1期接種をうけそびれている人は接種を受けることができます。希望者はお申込ください。	

1期追加終了後、概ね5年後

### 【1期不足分の接種について】

**1回接種済の人**…残り2回(6～28日の間隔をあけて接種)28日程度あけた方が免疫の獲得がよいとされています。

**2回接種済の人**…残り1回

【まだ、1度も接種していない人は通常どおり接種してください。】

**初回**…2回(6～28日の間隔をあけて接種)28日程度あけた方が免疫の獲得がよいとされています。

**追加**…1回(2回目接種後、概ね1年後)

**申込・問合せ先** 健康増進室 ☎36-1375 保健衛生課 ☎34-8710

最近注目  
されている

## 「慢性閉塞性肺疾患(COPD)」 について学びましょう!!

シーオーピーディー

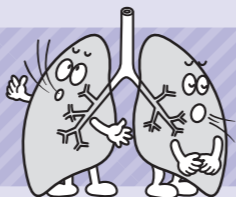

日本には、COPDの患者は500万人以上いるといわれています。人口の高齢化にともない増加しています。最近息切れを感じるの、「年のせい」と思いこんでいる人が多いようですが、喫煙する人、また、喫煙する人がまわりにいた人はぜひご参加ください。

希望者には  
当日「無料」で  
肺年齢を測定します。  
(2～3分程度)

**日時** 7月29日(金)  
午後1時30分～3時

**内容** ①肺年齢検査 (午後1時30分～2時)  
②講演 (午後2時～3時)

**場所** 織田保健福祉センター  
(織田病院となり)

「わかりやすく、COPDについて学ぼう」  
織田病院 院長 島田 政則

**申込・問合せ先** 織田保健福祉センター ☎36-1375

## ワンポイント 「こころの健康」 ③

## うつ病とのつき合い方 その2

### 【うつ病はどうして起こるの?】

うつ病の発症には、ストレスや個人の性格、その他行動様式が密接に関連しています。職場や家庭でのストレスや喪失体験などの様々な生活体験がうつ病のきっかけになります。うつ病が悪化するとうつ病の危険もでてくるので注意が必要です。

### 【うつ病は、身体にどんな変化が起きているの?】

脳には、百数十億個の神経細胞があり、感情や思考はこの神経細胞の働きによって生まれています。神経細胞の働きは、「神経伝達物質」によって調節されています。うつ病では、この「神経伝達物質」がうまく働かなくなっているのです。

### 【うつ病にならないために普段から気をつけること】

#### 毎日の小さな奇立ち事に対して

ストレス解消法(スポーツ、趣味、レジャーなど)が有効です



#### 少し深刻な問題に対して

- ・問題を整理して、解決のための選択肢を考える
- ・自分の手に余る問題については誰かに相談する
- ・休養をしっかりととり、専門家に相談する



無料のカウンセリングを実施しています。ひどいストレスがある人は  
カウンセラーとじっくり話をし、こころの整理をしてはいかがでしょうか?



### ----- カウンセラーによる「こころの相談」 -----

**【日時】** 7月26日(火)  
午後1時30分～3時30分

**【スタッフ】** NPO全日本メンタルカウンセラー協会  
心理カウンセラー

**【場所】** 越前町社会福祉センター(朝寿殿) 2階  
越前町西田中8-20-1

**【申し込み】** 予約制 1人30分程度

※予約なしでも当日相談できますが、お待ちいただく場合があります。

**問合せ先** 保健衛生課 ☎34-8710

## 成人の健康診査

実施日	会場	*健康診査 肺がん・結核検診	胃がん検診	子宮がん 乳がん検診
7月21日(木)	越前陶芸村文化交流会館 「セラミックホール」	9:00～10:00	8:30～9:30	13:15～14:15
8月5日(金)	朝日保健センター(朝寿殿)	9:00～10:00	8:30～9:30	13:15～14:15
8月12日(金)	織田農村環境改善センター 「サンライズ織田」	9:00～10:00	8:30～9:30	13:15～14:15

\*健康診査を受けることができる人は次の①～③に該当する人です。健診当日は健康保険証を必ず、ご持参ください。

- ①越前町国民健康保険に加入している40歳から74歳までの人
  - ②20歳から39歳までの職場などで健診を受診する機会のない人で、町の健診を希望する人(必ず、事前に申し込んでください。)
  - ③後期高齢者医療保険に加入している人で、町の健診を希望する人(必ず、事前に申し込んでください。)
- 上記以外の方は加入している医療保険によって異なりますので、各保険者へお問い合わせください。

\*がん検診については医療保険に関係なく、職場などでがん検診を受診する機会のない人を対象に行います。  
大腸がん検診の検便容器は、検診の受付時間であれば、すべての会場で回収しています。

**問合せ先** 健康増進室 ☎36-1375 保健衛生課 ☎34-8710

消費者豆知識

消費者を守る  
景品表示法とは？

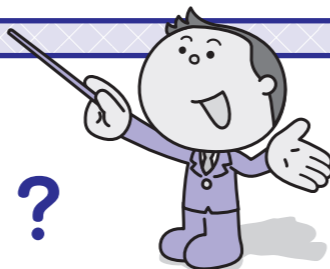

景品表示法は、商品やサービスの品質、内容、価格などを偽って表示を行うことを厳しく規制するとともに、過大な景品類の提供を防ぐために景品類の最高額を制限することにより、消費者のみならず、より良い商品やサービスを自主的かつ合理的に選べる環境を守ります。下記のような消費者を誤認させる不当な表示に対して、差止請求をすることができます。

優良誤認 (商品や役務の品質、規格などの内容についての不当表示)

《例》 食肉 国産有名ブランド牛肉であるかのように表示して販売されていたが、実はブランド牛ではない国産牛肉だった。	ダイエット食品 利用者の声とともに「食べてもやせられる！」と表示されていたが、ねつ造された内容で、効能の実証データも根拠がなかった。
--	---

有利誤認 (商品や役務の数量、価格などの取引条件についての不当表示)

《例》 運送業者 引越の基本価格を記載せずに「今なら50% OFF！」との表示であったが、実際には50%割引とは認められない料金だった。	携帯電話通信業者 店頭チラシの料金比較で、「自社が最安！」とあったが、実際は自社の不利となる他社の割引サービスを除外しての比較だった。
---	--

消費者生活のご相談は...

総務課 消費生活相談窓口 ☎34-8700  
福井県消費生活センター ☎0776-22-1102  
消費者ホットライン ☎0570-064-370

TAN NAN CATV 丹南ケーブルテレビガイド



7月の越前町関連の番組放送時間表

地域ふれあいチャンネル (2CH) (アナログ2ch・デジタル091ch)

◎ひとくらし いきいき羅針盤 よさこいチーム 朝日蒼天龍神 11:30 ~ 11:45 (7/16 ~ 22) 14:00 ~ 14:15 (7/16 ~ 22) 21:00 ~ 21:15 (7/16 ~ 22)	◎丹南 CATV なう けーぶると学ぼう! 防犯講座 朝日小学校編 16:30 ~ 16:45 (7/9 ~ 15) 23:30 ~ 23:45 (7/9 ~ 15)
---	---

※番組は予告なく変更されることがありますので、ご了承ください。

問合せ先 丹南ケーブルテレビ(株) 番組制作課 ☎21-3277

◎ Jr.[ジュニア+]  
ささのは さ~らさら♪ 朝日中央保育所 たなばた会  
8:45 ~ 8:55 (7/16 ~ 22)  
13:15 ~ 13:25 (7/16 ~ 22)  
20:15 ~ 20:25 (7/16 ~ 22)

◎丹南キッズ  
~ことばのタイムカプセル~ 西徳寺保育園  
8:55 ~ 9:00 (7/23 ~ 29)  
13:25 ~ 13:30 (7/23 ~ 29)  
20:25 ~ 20:30 (7/23 ~ 29)

丹南 HOT 情報チャンネル (アナログ5ch)

◎越前町いきいき情報局  
①7:55 ~ ②12:55 ~ ③19:55 ~

税の質問箱

★ 国民健康保険税についての質問にお答えします。

Q: 就職したので社会保険に加入しましたが、国民健康保険税の支払いはどうなりますか？

A: 社会保険に加入した場合、国民健康保険を脱退する手続きが必要となります。

国民健康保険税は、届出があった翌月以降に、加入していた期間で再計算した変更通知書をお送りします。支払いについては、現在の加入者及び加入期間等により次のとおりになります。

精算により納税額が多い場合は、差額分をお返しします。また、納税額が少ない場合には、不足分を納付書で納めていただきます。

国民健康保険税は納期ごとにお支払いいただくため、社会保険に切り替わった以降もお支払いいただく必要がある場合があります。精算は届出の翌月以降となりますので、精算までに納期の到達している分については、納付をお願いします。

Q: 現在、国民健康保険に加入していますが、前年中は収入がないので住民税の申告はしませんでした。何か影響はありますか？

A: 国民健康保険は、前年の所得や加入者数等により税額が決定されます。所得が基準額以下の世帯については、保険税を軽減する制度があります。軽減は所得の申告をしている世帯が対象となりますので、所得のない人も必ず申告をしてください。

Q: 健康なので保険証をまったく使用していないのですが、どうしても国民健康保険税を納付しなければならないのですか。

A: 今、健康だからといって、ずっと病院にかからないとは限りません。病気やケガの時に安心して病院にかかれるように、普段から加入者の皆さんがお金を出し合い、お互いを支え合うのが国民健康保険の制度です。

国民健康保険税を納めない人がいると、自分や家族が困るだけではなく、他の加入者の皆さんの負担も重くなる可能性があります。国民健康保険制度の健全な運営のためにも、納め忘れのないよう納期限内の納付をお願いします。

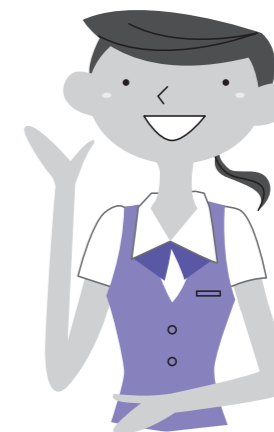

問合せ先 税務課 ☎34-8709



### 新しい家族です

(敬称略、6月15日現在)

西田中	藤井	心花	(貴之、女)	小曾原	加藤	絆奈	(和彦、女)
東内郡	村上	舞子	(雅紀、女)	小曾原	司辻	隆貴	(充史、男)
朝日	神谷	悠翔	(宗典、男)	新保	高原	璃績	(裕之、男)
朝日	佐々木	寛太	(等、男)	大樟	小林	良誠	(大輔、男)
朝日	立野	麗衣	(舟徳、女)	高橋	丹原	美羽	(綾兼、男)
上川去	落野	蒼汰	(裕平、男)	杉の花	増永	翔生	(宏輝、男)
乙坂	清水	奎吾	(英一、男)	四ツ杉	森下	珠羽	(博之、女)

### 休日当番医

7月17日(日)	織田病院	☎36-1000
7月18日(月祝)	橘医院	☎36-0015
7月24日(日)	渡辺内科医院	☎34-5515
7月31日(日)	織田病院	☎36-1000
8月7日(日)	長田内科胃腸科医院	☎32-2774
8月14日(日)	藤田医院	☎34-0044

注) 診察時間は、午前9時～午後5時です。  
都合により医療機関が変更になる場合がありますので、  
受診前に電話や新聞などで確認してください。

### 人口と世帯

(6月1日現在)

人口	23,944人
(前月より42人減)	
男	11,568人
女	12,376人
世帯数	7,291戸

### おくやみ

(敬称略、6月15日現在)

上川去	富山	高行	(75歳)
気比庄	水野	富子	(81歳)
市	千秋ウメノ		(89歳)
天王	森	直美	(43歳)
金谷	吉田とみの		(94歳)
金谷	岡田	隆英	(79歳)
舟場	西尾	壽雄	(77歳)
宿	中西	寛	(79歳)
新保	甲	ヨシ子	(83歳)
小樟	中橋	信之	(54歳)
道口	川畑	均	(95歳)
高佐	藤矢	昭博	(59歳)
北	島田	正美	(91歳)
高橋	稲田	義輝	(76歳)
高橋	富田	昭守	(81歳)
大王丸	宇野入工才		(103歳)
四ツ杉	松村	政志	(86歳)

### 編集後記

気象庁が発表した6～8月の暖候期予報では、昨年のような記録的な暑さはない見込みで、7月に関しては、前線の影響を受けやすく、曇りの日が多いそうです。

しかし、今年の夏は、震災による電力不足が懸念されるため、各業界では様々な節電対策の実施・呼びかけを行っています。家庭でも節電対策として、省電力商品や0ワット商品が話題になっており、需要が伸びているそうです。

また、経済産業省ではインターネット上に専用ウェブサイトを設け、東京電力と東北電力管内エリア限定で、「家庭節電コンテスト」を行うと発表しました。

このように、様々な節電対策がありますが、各自が、継続して続けられる節電方法を見つけ、楽しく・経済的に取り組んでいけるといいと思います。

### 表紙の写真

6月19日に行われた、海岸清掃ボランティアの様子がです。

関連記事 8ページ

## 図書館だより

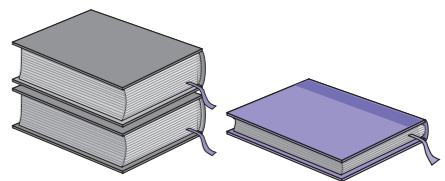

### ●休館日変更のお知らせ

町内図書館4館の休館日を統一します。  
今まで、各館の休館日が異なりましたが、皆さんにさらに利用していただくため、下記のとおり変更します。

休館日	月曜日(祝祭日と重なる場合は、翌日が休み)
	祝祭日の翌日(ただし、土曜日・日曜日と重なる場合は開館)
	年末年始
	特別整理期間(蔵書点検) …※図書館ごとに異なります。

織田分館(織田文化歴史館内)は従来どおりです。

7月18日(月)海の日は、全館開館となります。皆様のご利用をお待ちしております。

翌日19日(火)は休館となりますので、ご注意ください。

### 7月開館カレンダー

月	火	水	木	金	土	日
				1	2	3
4	5	6	7	8	9	10
11	12	13	14	15	16	17
18	19	20	21	22	23	24
25	26	27	28	29	30	31

※□は休館日です。

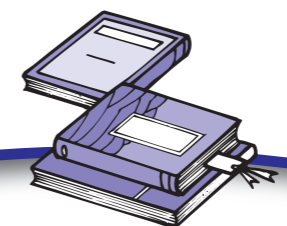

### 織田一族のルーツをさぐる(一)

織田一族のルーツをさぐる(一)  
信長の先祖と劔神社  
戦国大名・織田信長(一五三〇～八二)をはじめとする織田一族のルーツは現在の越前町織田地区にあり、「織田」という名字は当地の地名からとったと伝えられている。信長自身も織田を先祖の出身地と認識しており、天正三年(一五七五)に柴田勝家が劔神社(織田寺)に発給した古文書には、「劔神社は殿様(信長)の氏神である」という表現がみえる。

織田一族の系譜に関する確実な史料のうち、最古のものは室町時代にさかのぼる。明徳四年(二三九三)、藤原信昌・将広父子が劔神社へ奉納した文書には、劔神社(織田寺)再興のため力を尽くすことが誓約されており、この父子が信長ら織田氏の先祖にあたると考えられている。そして、古文書の中には信昌の祖父として「道意」の名がみえ、彼が確実な史料に記録された、もっとも時代をさかのぼることができる織田氏の祖先となる。

尾張への移住  
伝えによれば、織田一族の先祖は、この織田の地で劔神社の神官をしていたとも、織田荘の荘官(荘園の管理者)をしていたともされ、一四世紀末ごろに、越前守護・斯波義将の家臣に取り立てられた。そして、義将の子である義重が越前守護と尾張守護を兼任するにあたり、将広も尾張へ移住し、織田の名字を名のり始めたという。

尾張の織田氏は、応永年間(一三九四～一四二八)の史料に数名の名が見出され、一族の多くをともなう越前から尾張へと移住したことがうかがえる。応永一〇年(一四〇三)以降、尾張守護代として織田常松という人物の名がみえ、将広と常松の花押(サイン)が非常によく似ていることから、ふたりは同一人物ではないかと考えられている。常松は正長元年(一四二八)から永享三年(一四三二)の間に亡くなっており、もし常松が将広本人であるならば、越前を出て三〇年ほどを尾張で過ごしたことになる。

# えちぜんカレンダー

7月16日～8月15日

広報えちぜん第78号

平成23年7月1日発行

月	日	行事名	時間	場所
7	19日(火)	心配ごと相談	13:00～16:00	越前地域福祉センター(梅浦)
		無料法律相談	13:00～16:00	越前町社会福祉センター(西田中)
		行政相談	13:00～16:00	越前地域福祉センター
	20日(水)	子育てサロン	9:30～11:00	越前町社会福祉センター(西田中)
	21日(木)	精神科医師によるこころの健康相談 *予約制:丹南健康福祉センター 健康増進課 ☎51-0034	13:30～	丹南健康福祉センター(鯖江郵便局隣)
		献血(全血)	12:30～16:00	越前町役場別館前
	22日(金)	心配ごと相談	13:00～16:00	織田コミュニティセンター
		子育てサロン	9:30～11:00	越前町社会福祉センター(西田中)
		3歳児健診	13:30～14:30	織田保健福祉センター
	25日(月)	結婚相談	13:00～16:00	越前町社会福祉センター(西田中)
27日(水)	子育てサロン	9:30～11:00	越前町社会福祉センター(西田中)	
	こころと福祉の移動相談会 *予約制:保健衛生課 ☎34-8710	13:30～14:30	織田保健福祉センター	
29日(金)	子育てサロン	9:30～11:00	越前町社会福祉センター(西田中)	

月	日	行事名	時間	場所
8	1日(月)	結婚相談	13:00～16:00	越前町社会福祉センター(西田中)
	2日(火)	心配ごと相談	13:00～16:00	宮崎コミュニティセンター(江波)
		行政相談	13:00～16:00	宮崎コミュニティセンター(江波)
	3日(水)	子育てサロン	9:30～11:00	越前町社会福祉センター(西田中)
	4日(木)	精神科医師によるこころの健康相談 *予約制:丹南健康福祉センター 健康増進課 ☎51-0034	13:30～	丹南健康福祉センター(鯖江郵便局隣)
	5日(金)	子育てサロン	9:30～11:00	越前町社会福祉センター(西田中)
	8日(月)	結婚相談	13:00～16:00	越前町社会福祉センター(西田中)
	9日(火)	心配ごと相談	13:00～16:00	越前町社会福祉センター(西田中)
	10日(水)	子育てサロン	9:30～11:00	越前町社会福祉センター(西田中)
	12日(金)			
15日(月)	結婚相談	13:00～16:00	越前町社会福祉センター(西田中)	

## なかよしひろば(園開放)

実施日	場所	電話番号
7月13日(水)	朝日中央保育所	34-0081
7月12日(火)	朝日西保育所	34-5602
7月21日(木)	朝日南保育所	34-1614
7月21日(木)	朝日北保育所	34-1762
7月13日(水)	あさがお保育園	34-1110
7月7日(木)	宮崎中央保育所	32-2067
7月13日(水)	小曾原保育所	32-2039
常時	城崎南保育所	39-1801
常時	西徳寺保育園	37-1354
毎日午前中	四ヶ浦保育園	37-0305
毎日午前中	たいら保育園	36-0251
毎日午前中	はぎの保育園	36-0396
毎日午前中	陶の谷保育所	32-3014
毎週木曜日	織田保育所	36-0160

\*時間・内容などについては各保育所(園)にお問合せください。  
\*参加する児童は保険に加入しないため、安全管理は保護者の責任でお願いします。

消費者生活ホットライン ☎0570-064-370

納税のお知らせ

固定資産税 第2期  
国民健康保険税 第1期  
納期限 8月1日(月)

## 三種混合予防接種

対象者	場所
生後3か月以上7歳6か月未満	町内の指定医療機関

## 麻しん・風しん混合予防接種(MRワクチン)

対象者	場所
(第1期)生後12か月以上24か月未満	町内の指定医療機関
(第2期)H17.4.2～H18.4.1	
(第4期)H5.4.2～H6.4.1	

## BCG予防接種

対象者	場所
生後3か月以上6か月未満	町内の指定医療機関

## おはなしひろば

実施日	時間	場所
毎月第2土曜日	14:00～14:30	町立図書館織田分館 児童コーナー

## 出前相談会の開催のお知らせ

実施日	時間
7月20日(水)	13:00～16:00

問合せ先 福井県求職者支援センター ☎0776-30-0451

発行  
〒916-0192  
福井県丹生郡越前町西田中13-1-1  
TEL 0778-334111  
FAX 0778-334123  
編集 総務課

越前町ホームページ  
http://www.town.echizen.fukui.jp/



QRコード対応の携帯電話で、上のQRコードを撮影すると簡単に町ホームページのアクセスができます。また、右のアクセスを直接入力してもアクセスできます。



再生紙を使用しています

(越前町交通安全町民指標)

私たち越前町民は、海士里(みどり)を大切に、事故一つない町を目指します!