

みどり
人と技 海土里 織りなす 快適なまち

広報 えちぜん

Communications Magazine Echizen

私たちのまちの財政状況	2
越前町健康増進計画を策定	4
越前町功労賞受賞	6
えちぜんTOPICS	9
えちぜんINFOMATION	13
えちぜんカレンダー	28

2011
(平成23年)

10月
第81号



第5回どろんこソフトバレーボール大会2011

私たちのまちの財政状況

私たちのまちの財政は今、どのような状況になっているのでしょうか。
平成22年度決算に基づく健全化判断比率と資金不足比率を公表し、財政状況についてお知らせします。

実質公債費比率は何%?



平成22年度決算では
14.0%

実質公債費比率とは、借金の返済額とこれに準じる額が町税や国から交付される地方交付税などの標準的な収入に対してどのくらいの割合になるかを表した指標です。この比率が高いということは、町財政に対する借金の負担が多いということになります。

越前町では、平成17年度決算から平成20年度決算まで、この比率は県の許可がなければ借金ができない18%以上となっていました。このため、この比率を18%未満に引き下げることが目標に「公債費負担適正化計画」を策定し、借金の繰上げ返済と金利の低い借金への借換え、新たな借金の計画的な借入れなどに取り組み、借金の負担を減らしてきました。

この結果、実質公債費比率は、平成21年度決算では16.4%となり18%未満を達成することができました。

平成22年度決算では14.0%で、前年度決算と比べると2.4ポイント改善しています。

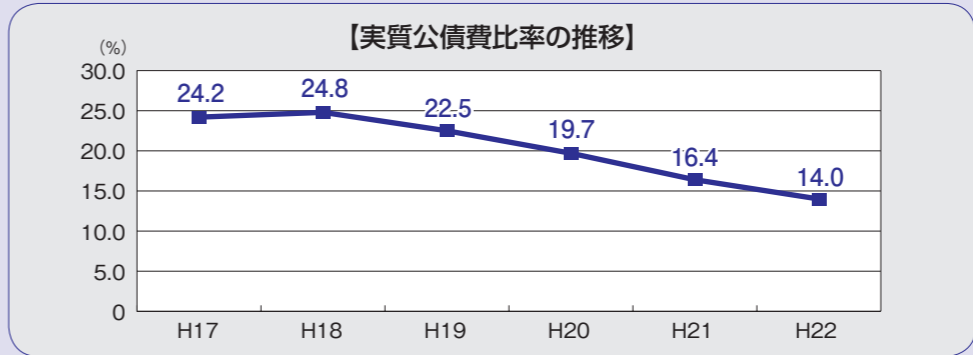

将来負担比率は何%?



平成22年度決算では
95.2%

将来負担比率とは、借金や将来支払っていく可能性のある負担などの現時点での残高が町税や国から交付される地方交付税などの標準的な収入に対してどのくらいの割合になるかを表した指標です。この比率は、将来財政を圧迫する

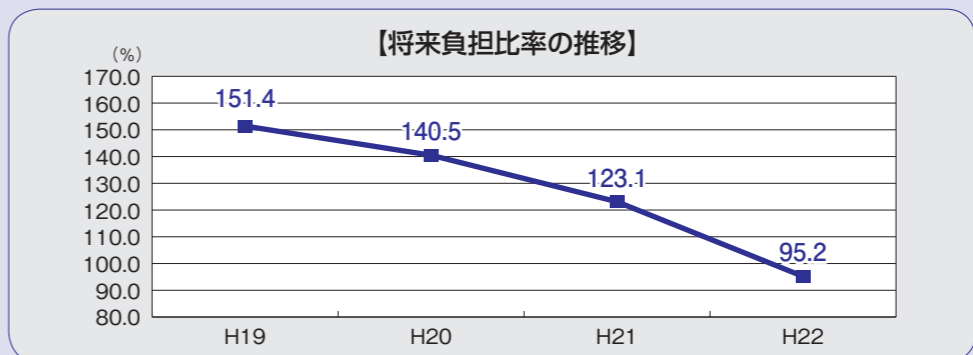

可能性の度合いを示す指標ともいえます。

将来負担比率は、平成22年度決算では95.2%で、平成21年度決算と比べると27.9ポイント改善し、年々町財政に対する借金などの残高の将来負担が減ってきています。

借金は
どうなる
ものの？



平成22年度末の
借金の現在高は
約281億400万円

平成22年度末の借金の現在高は、合併時の平成17年度末と比べると約84億700万円減少しています。

これは、毎年の返済に加え、これまでに約25億8,400万円の借金を繰り上げて返済したことや計画的な事業の実施により新たな借金を抑えたことによるものです。

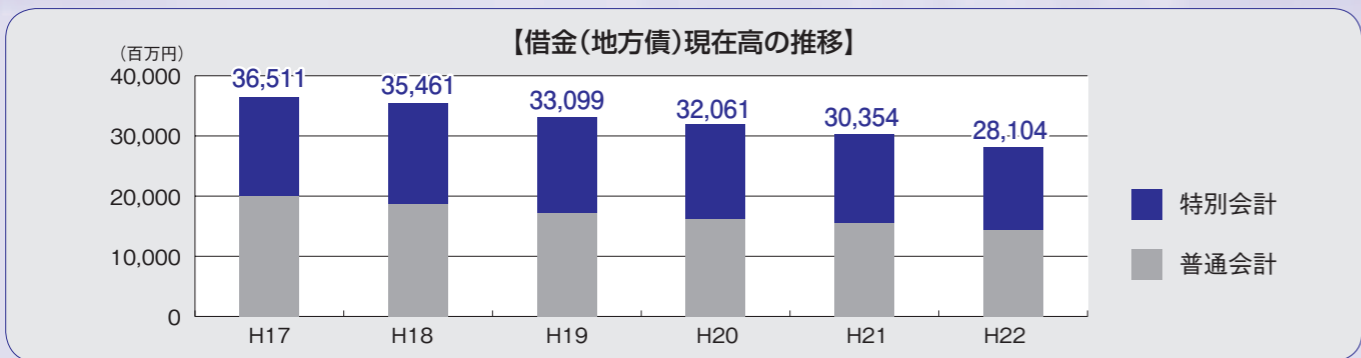

健全化判断比率と
資金不足比率では
健全段階



私たちの
まちの財政は
健全なの？

健全化判断比率と資金不足比率にはそれぞれ基準があり、その基準を上回ると議会の議決を経て、財政健全化計画などを策定し、財政の早期健全化などを図ることになります。

越前町の平成22年度決算に基づく健全化判断比率4指標と資金不足比率は、すべて基準を下回っていますので健全段階となっています。

しかし、借金の現状や、実質公債費比率と将来負担比率からみた財政状況は、年々改善されていますが、財政運営はまだまだ厳しい状況であることに変わりなく、これまで以上に財政の健全化に取り組んでいく必要があります。

平成22年度決算に基づく健全化判断比率と資金不足比率

指標	平成22年度決算	早期健全化基準
実質赤字比率	黒字	13.53%
連結実質赤字比率	黒字	18.53%
実質公債費比率	14.0%	25.0%
将来負担比率	95.2%	350.0%

公営企業会計	平成22年度決算	経営健全化基準
簡易水道事業	資金不足なし	20.0%
公共下水道事業	資金不足なし	
集落排水事業	資金不足なし	
上水道事業	資金不足なし	
国民健康保険病院事業	資金不足なし	

健全化判断
比率

資金不足
比率

用語の解説

【実質赤字比率】とは、一般会計などにおける標準的な収入に対する赤字の割合を表します。越前町は赤字ではなく黒字です。

【連結実質赤字比率】とは、すべての会計における標準的な収入に対する赤字の割合を表します。越前町はすべての会計が黒字です。

【実質公債費比率】とは、標準的な収入に対する借金の返済額の割合を表します。この比率が高まると、自由に使えるお金が少なくなり、住民サービスの低下をまねく恐れがあります。越前町は基準を下回っていますが、今後も新たな借金の発行の抑制や、高金利の借金の繰上げ返済などを計画的に行い、この比率を適正な水準に保ちます。

【将来負担比率】とは、標準的な収入に対するすべての会計における借金や契約などで支払いを約束した経費などの現時点での残高の割合を表します。この比率が高くなるほど、将来財政を圧迫する可能性が高くなります。

【資金不足比率】とは、公営企業会計における料金収入などに対する資金不足額の割合を表します。越前町はすべての会計で資金不足がありません。

主な内容

5つの重点項目に沿って、主な取り組み内容を家庭でできるチェックリストにまとめました。

家庭の健康チェック

メタボリックシンドローム予防

- 家族の皆さんは健康診断を受けていますか
- 1日に必要な食事の摂取量と運動量をご存知ですか

・適正体重の維持が血管の老化予防につながります。摂取エネルギー（食事）と消費エネルギー（運動）のバランスをとり適正体重を維持することが大切です。また、生活習慣は、幼児期につくられるため、幼児期から家族そろって望ましい生活習慣を身につけることが大切です。

・町では、健診受診と、望ましい生活習慣の定着を推進します。

こころの健康づくり

- 家庭での会話を大切にしていますか
- 家族のこころの変調に気を配っていますか

・こころの健康を保つためには、周囲の人の早めの気づきと、早めの相談・受診が一番です。家族の会話や心のつながりを大切にし、心の変化に早めに気付きましょう。

・町では、うつ病や心の病気、自殺予防についての情報を提供し、心の問題に対応するための相談体制を整えます。

がん対策

- 家族の人は、対象年齢になったらがん検診を受けていますか
- 精密検査が必要な時は、早めに受診していますか

・検診でがんを進行する前に見つけ、治療することが大切です。

・町では、様々な機会をとらえ、がん予防の啓蒙をすると同時に、がん検診や精密検査の受診率を上げる取り組みをします。

たばこ対策

- たばこがからだに及ぼす影響についてご存知ですか
- たばこを吸う人は、吸わない人の受動喫煙防止に心がけていますか

・男性の喫煙率は明らかに減少していますが、若い女性の喫煙が多く見られます。喫煙は、がんや生活習慣病のほか、胎児の成長に害を及ぼします。

・受動喫煙の予防も含めて、若い人の喫煙を防ぐ取り組みを推進します。

歯と口腔の健康づくり

- 家族の皆さんは正しい歯磨きをしていますか
- 定期的に歯科検診を受けていますか

・いくつになっても自分の歯でおいしく食べられるために、乳幼児のう蝕予防の時代から歯周病予防の成人期まで、ライフステージに応じた取り組みが必要です。

・町では、歯科健診や歯磨き指導を実施します。



～「生涯にわたって健康で生き生きと暮らせる町」を目指して～

越前町健康増進計画を策定

町では、急速な高齢化や生活様式の変化に伴う生活習慣病やがん、心の健康問題などに対応するため、「越前町健康増進計画」を策定しました。

計画策定の背景

当町の平成21年の死亡原因をみると、3大死因といわれているがん、心疾患、脳血管疾患で全体の6割近くを占めています。

また、生活習慣病に着目してみると、平成21年度の町の特健診での内臓脂肪症候群(メタボリックシンドローム)および予備群の割合は、全体の33%を占めていて、県平均の21%を大きく上回っています。

生活習慣の改善や健診受診などの、予防を重視した健康づくりに取り組む必要があります。

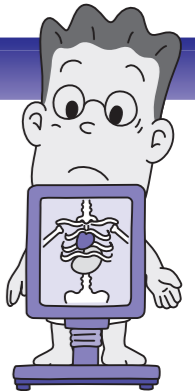

越前町の主要死因別分類

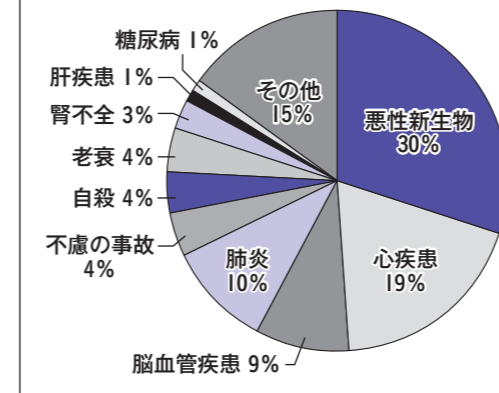

<平成21年:県衛生統計より>

特定健診受診者のメタボおよび予備群該当割合

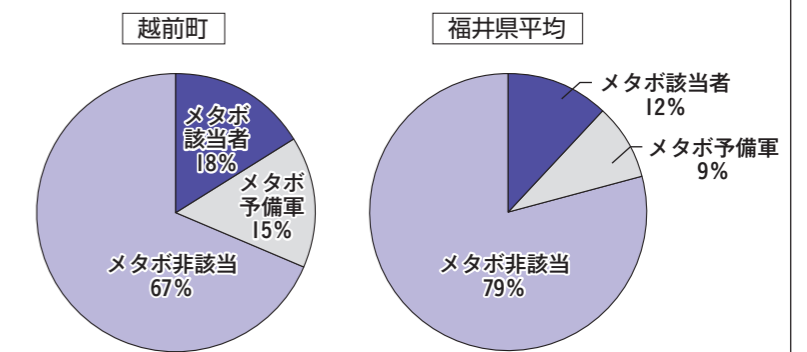

<平成21年度:国保被保険者の健診受診法定報告より>

計画の基本方針

- 健康づくりは自らの気づきから
- 健康づくりは家庭から
- 健康づくりは幼少期から

町は家庭での健康づくりのための啓発や情報発信、健康を学ぶ機会の提供を行い、家族ぐるみの健康づくりを支援していきます。

取り組みの重点項目

- メタボリックシンドロームの予防の推進
- がん対策の推進
- たばこ対策の推進
- こころの健康づくりの推進
- 歯と口腔の健康づくりの推進

計画期間

平成23年度を初年度として、平成27年度を目標年度とする5年間の計画です。

—健康増進計画の詳細は、越前町ホームページをご覧ください。—

男女共同参画宣言都市 越前町
えちぜん男女共同参画のつどい

認め愛
あなたも私も
輝いて！

とき 平成23年10月22日(土)
13:30~16:30

ところ 越前町生涯学習センター
朝日多目的ホール

13:30~ オープニング
ちびっこ
明神たいこ

14:00~ トークセッション
岩開区(朝日地区)
馬場区(織田地区)
推進員(宮崎地区)

14:50~ 講演
「亭主力の時代。」
【講師】天野 周一氏
全国亭主関白協会会長

1999年に「亭主が変われば日本が変わる！」を合言葉に、全国亭主関白協会を設立。全国亭主関白協会は現在、日本はもとより世界中で約13,000人の会員数を誇っており、世界各国のマスコミに注視されている。

手話通訳有/託児室有/喫茶コーナー(無料)

主 催：えちぜん男女共同参画のつどい実行委員会

入場無料

越前町功労賞受賞

教育功労賞・文化功労賞

町では、教育及び文化などの振興に貢献し、その功績が顕著な個人又は団体に對し表彰を行うこととしており、去る8月25日付で、6人が、越前町教育功労賞・文化功労賞をそれぞれ受賞しました。

教育功労賞

三上 悠紀夫さん(内郡)
三上さんは、平成14年旧朝日町の教育長に就任し、町村合併から平成21年まで引き続き越前町教育長として活躍され、朝日・糸生中学校の統合や中高一貫教育の推進などに尽力しました。

文化功労賞

澤崎 博さん(西田中)
澤崎さんは、昭和38年に茶道グループ野菊の会の一員として茶道の活動を開始され、表千家流不審庵に入門、現在は野菊の会代表、茶の湯同好会副会長、半桂会参与として活躍しています。



黒田 守さん(上野)

黒田さんは、越前町文化協議会会長として文化祭や音楽祭に積極的に関わり、現在は福井県書作家協会理事・若越書道会参与・武生書作家協会顧問など、多くの要職に就きながら活動しています。

吉田 豊一さん(平等)

吉田さんは、京都芸術短期大学で陶芸を学び、福井県総合美術展で受賞するなど数々の賞に入賞。平成10年に日展に初入選以来9回の入選を果たし、本年日展会友に推挙され活躍しています。

松田 美喜子さん(気比庄)

松田さんは、宗生流剣詩舞道会に入会し、同会コンクールにおいて優勝。また指導している教室では、コロナピアコンクール中部地区大会で準優勝を受賞するなど、高い技能とその指導力で吟舞を推進しています。

田村 純子さん(織田)

田村さんは、福井市内で38年間文化教室を開校するほか、50余年にわたり自宅での華道・茶道教室の講師として活動を続けるとともに、越前陶芸村の茶会など、町民が華道や茶道に親しめる機会を提供しています。

～みんなでつくる地域コミュニティ～

織田地域コミュニティ運営委員会は、5月に第1回運営委員会を開催し、以後、3つの部会に分かれて活動を始めています。

地域づくり部会では、子どもから大人まで全員参加を目指したおたまつりの開催について話し合いを続け、10月9日に開催の運びとなりました。地域の皆さんには、ご協力とご参加をお願いします。

生活・環境部会では、環境美化をテーマに地区内の植栽ますの除草や空き缶拾いを計画しました。10月2日を統一行動日として、地区内のクリーンアップ活動をします。

ふれあい部会では、織田地域の活性化に必要なものは何かということでアンケートの実施を計画中です。

「地域の特色を活かした子どもから大人まで参加できるまちづくり」というテーマのもと、各部会の活動は順調に進んでいます。地域の皆さんもお気軽にご意見をお寄せください。



問合せ先 織田コミュニティ事務局 ☎36-1111



第78回

男女共同参画室から こんにちは！

ようこそ先輩 ～朝日中学校気づき事業～

7月12日、朝日中学校2年生(111人)を対象に気づき事業を実施し、職種が異なる5人の講師の話を聞き、「働くこと」について考えてもらいました。
参加した生徒からは、「なぜその職業に就こうと思ったのですか?」「どういうときに仕事のやりがいを感じますか?」などの質問がありました。



▲消防士：渡辺章雄さん



▲保育士：芝田優子さん



▲生活相談員：山手法広さん



▲調理師：内藤淑恵さん



▲学校事務職員：橋谷清美さん

申込・問合せ先 男女共同参画室 ☎34-8715

えちぜん TOPICS

柔道全国大会で中橋さんが日本一!! 河端さんが全国第三位!!

8月28日(日)、大阪市中央体育館において第8回全国小学生学年別柔道大会が開催されました。この大会は、全国47都道府県から代表1名ずつが参加して行われ、福井県代表として、越前町から中橋大貴さん(四ヶ浦小5年)と河端風さん(城崎小5年)の2人が出場し、各都道府県代表とトーナメント戦で競い合いました。
中橋大貴さんは、5年生男子45kg級で優勝、河端風さんは、5年生女子40kg級で第三位と大活躍しました。中橋さんと河端さんは、29日に関町長を訪ね全国大会の結果を報告するとともに関町長の問いかけに、「来年も優勝を目指して頑張ります。」と次の目標を語りました。



柔道日本一の中橋大貴さん 次は林大智さんとともに団体戦で日本一を目指します

福井県の団体代表に選出
小学5年 優勝 中橋大貴さん(四ヶ浦小5年)
小学5年 準優勝 林大智さん(織田小5年)
10月10日(月)に東京の講道館大道場で開かれる、文部科学大臣杯争奪、第20回日整全国少年柔道大会に福井県の団体代表として中橋さんと林さんが出場します。
両選手は、7月3日に福井県内の小学5年生、50人が参加した第1回福井県柔道整復師会会長杯少年柔道大会兼第38回福井県少年柔道大会でみごと優勝と準優勝し、県代表の座を勝ち取りました。

全国大会は、47都道府県の代表と開催地の48チームが出場し、小学4年生1人、小学5年生2人、小学6年生2人の計5人のトーナメントで勝敗を競い合います。



世界を旅する

合併して大きくなった私たちの町『越前町』の魅力を再発見する旅に、外国籍の人達と一緒に出かけしてみませんか。ぜひ、一緒に旅をしましょう。事前に申込が必要です。

日時 10月23日(日)
雨天決行
内容 越前岬灯台見学
水仙アート体験
参加費 300円
募集人数 30人(先着順)

問合せ先 国際交流室 ☎34-8713

国際交流室から一言

A word from the international arena...

☆越前を世界の広場に☆

絆を深めよう 世界の仲間とシェイクハンド

越前町国際交流協会では、今年も「越前町国際交流フェスティバル」を開催します。

料理コーナー、体験コーナー、昨年大好評の健康チェックコーナーなど、今年も楽しいイベントを予定しています！また今年には日本舞踊や子ども吟舞、茶道体験など新たな催し物を取りそろえて、皆様のご来場をお待ちしています！！

当日は、在住外国人のためのバザールも同時に行います。それに先立ち、皆様のご家庭で使われずに眠っている生活用品を募集します。

ご協力よろしくをお願いします！

とき 11月13日(日)
午後1時～午後4時
ところ サンライズ織田

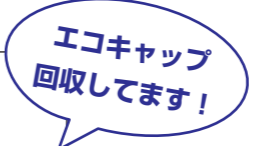

ホッケー全国大会・全国高校総体 入賞報告会を行いました

8月24日、夏休み期間中に開催された全国大会に出場した町内各チームの選手・監督23人が関町長に大会結果を報告しました。

朝日中男子ホッケー部は、JOCジュニアオリンピックカップ第41回全日本中学生選手権大会で優勝。糸生ホッケー少男子チームは第33回全国スポーツ少年団交流大会で第3位に輝きました。

また、丹生高校男子ホッケー部も、全国高校総体ホッケー選手権大会で第3位に輝き、丹生高弓道部の品川麻衣さんは、同総体女子個人の部で全国8位に入賞を果たしました。

監督や選手たちの報告を受けた関町長は、並みいる強豪を抑え、それぞれの部門において素晴らしい成績を挙げた皆さんに心からの拍手を送りたい。選手皆さんには、さらに練習に励んで、頂点を目指して下さい。」とお祝いの言葉を送りました。



西川県知事を表敬訪問し、
全国大会の優勝を報告!!

第41回全日本中学生ホッケー選手権大会で優勝した朝日中学校男子チームを代表して渡辺晃大選手、近藤辰徳主将、前田隆昭選手、中上裕規選手と谷伸一監督の5人が、8月31日、県庁を訪れ、西川知事に優勝報告をしました。



優勝報告の様子

今年も11月には、本町で第12回全日本都道府県対抗11人制ホッケー選手権大会が開催されます。優勝した朝日中学校男子チームはもとより女子チームも全国ベスト8であり、この大会でも福井県チームの活躍が期待されます。皆さんの温かいご声援をお願いします。

ホッケーで越前町が優勝!
11県民スポーツ祭

7月から県内各地で、11県民スポーツ祭が行われ、市町対抗の部に町内から12種目の競技に200人を超える選手が出場し、日頃鍛えた技を發揮しました。結果は次のとおりです。

〔市町対抗の部〕

- 優勝 ホッケー競技 一般男子 一般女子
- 準優勝 弓道競技 一般女子
- 〃 ゲートボール競技

第9回織田信長公顕彰
グラウンド・ゴルフ大会

8月28日、織田中央公園グラウンドで開かれた大会には町内外から190人が参加しました。大会結果は次のとおりです。

(敬称略、○内の数字はホールインワン回数)

- 〔男子の部〕
- 優勝 水島 靖男 (66打 ①)
 - 準優勝 重森 輝男 (69打 ②)
 - 3位 西尾 佳久 (70打 ②)
 - 4位 和田 岩夫 (73打 ②)
 - 5位 谷口 林 (73打 ②)



男子の部表彰式

- 〔女子の部〕
- 優勝 荒木 桂子 (73打 ③)
 - 準優勝 佐藤 幸子 (75打 ③)
 - 3位 加藤ルリ子 (78打 ②)
 - 4位 黒田 真栄 (79打 ②)
 - 5位 西柳ヨシノ (80打 ②)



女子の部表彰式

第7回越前町
グラウンド・ゴルフ協会会長杯大会

9月11日、越前町宮崎総合運動場グラウンドで開かれた大会には155人が参加しました。大会結果は次のとおりです。

(敬称略、○内の数字はホールインワン回数)

- 〔男子の部〕
- 優勝 牛若 一男 (70打 ④)
 - 準優勝 西尾 佳久 (73打 ②)
 - 3位 阿蘇合 徹 (76打 ①)
 - 4位 荒木 光雄 (77打 ②)
 - 5位 渡辺 高松 (78打 ②)
 - 最高齢者賞 間所 一士 (85歳)



入賞した皆さん (男子の部)

- 〔女子の部〕
- 優勝 佐藤入エ子 (79打 ①)
 - 準優勝 西川 栄子 (82打 ①)
 - 3位 渡辺 雪江 (83打 ②)
 - 4位 黒田 真栄 (85打 ③)
 - 5位 古川 文枝 (85打 ①)
 - 最高齢者賞 笠原 栄子 (84歳)



入賞した皆さん (女子の部)

越前オーシャンズ (学童野球)

第42回福井県知事杯 第3位
第24回ろうきん杯 丹生郡大会 優勝

8月13日から16日にかけて、福井県営球場ほかで第42回福井県知事杯軟式野球大会が開催されました。7年後に開催される福井県国体への選手強化を目的とし、今年度から県下一斉によるトーナメント戦が行われ、今回は126チームが出場しました。連日の猛暑にも負けずチーム全員が一丸となって戦い抜き、見事第3位という成績を収めることができました。閉会式では、選手全員に銅メダルが授与され、経験したことのない緊張感と喜びのなか、最高の笑顔で憧れのダイヤモンドを歩きました。

また、8月27日、越前町営野球場でろうきん杯第24回福井県学童野球大会丹生郡大会が開催されました。決勝は特別延長戦となりましたが、最後まであきらめず粘り強く戦い、優勝を手に入れました。



福井県知事杯 第3位



ろうきん杯 優勝

第26回織田信長公顕彰
ゲートボール大会

9月18日、織田中央公園グラウンドで開かれた大会には町内外から50チーム、350人が参加しました。

- 大会結果は次のとおりです。
- 優勝 ゆたか豊球 (鯖江市)
 - 準優勝 南中山 (越前市)
 - 3位 平井クラブ (鯖江市)
 - 敢闘賞 ヒューマン (坂井市)



『百歳長寿者・米寿者を慶祝訪問』

9月6日、関町長、宮川副町長、堀教育長が百歳長寿者9人と米寿88歳を迎える117人の長寿者宅を訪問しました。

町長らは、お祝いの記念品を贈り、ますます元気で長生きしてくださいと声をかけ、本人はもとより家族も笑顔があふれていました。



百歳長寿者：中西 豊さん

平成23年度 敬老会

おじいちゃん、おばあちゃん、
いつまでも元気です!!

9月19日の敬老の日、各地区で敬老会が開かれ、1,064人が参加しました。

参加者は、婦人会やボランティア、保育園児のアクシオンを観て、楽しいひとときを過ごしました。



織田地区



朝日地区



越前地区



宮崎地区

クリーンアップたんなん

9月9日、丹南建設開発機構 丹南支部の皆さんが、朝日地区の国道417号沿道(プラントピア朝日大橋)のごみ拾いを実施しました。これはクリーンアップふくい大作戦期間にあわせて実施されたもので、毎年この時期に町内各地区でボランティア活動を行っています。

この日は30℃を超える暑い日となり、ごみ拾いが始まると、参加者は大粒の汗を流しながら、それでも積極的にごみを拾っていました。
参加者は、「ごみの量は例年よりも少なくなっていると思う。これからも続けていきたい。」などと話していました。

参加人数 35人 (14社)
清掃実施距離 2km
ごみ袋 約30袋分



食育だより

9月6日、常磐小学校全児童がニューピーの収穫・選別体験をしました。河合清さんの畑で、河合さんをはじめ、ニューピー部会の人たちに指導してもらいながら約50kgものニューピーを収穫しました。収穫後は、その場で焼いて試食し、「いつも食べているピーマンより甘い!」とおいしさ感激しているようでした。また、児童からは「今僕たちはたくさん的人数で選別作業をしたけど、いつもはもっと少ない人数で作業するから大変だなあと思った。」との感想も出て、農業の大変さも実感したようでした。



8月30日、朝日中央保育所で年長児33人が漁協女性部指導のもと、干しイカ作りを体験しました。園児たちは慣れないイカの感触を気持ち悪がり、初めは触ることも恐れていましたが、次第に慣れてハサミで胴体を切り、内臓を取り出していました。特に目玉を取り出す作業は大変だったようでした。園児からは「出来上がったからお母さんにあげるの!」との感想もあり、出来上がりを心待ちにしているようでした。

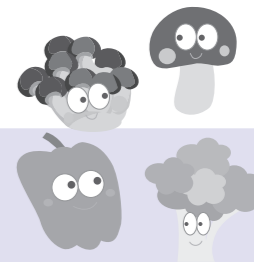

11月13日(日)、越前町生涯学習センター前駐車場で、えちぜん食育フェスタが開催されます。地場産物の販売をはじめ、学校給食の試食や椎茸の植菌など楽しい内容盛りだくさんです。皆様のご来場お待ちしております!

えちぜん INFORMATION

町からのお知らせ

平成24年度保育所入所のご案内

平成24年度の保育所入所申込の受付を行います。希望する保護者の皆さんは、次のとおりお申込みください。4月以降の入所予定者、ならびに他市町の保育所を希望する場合も同じく受付期間内にお申込みください。

入所希望する保育所が受入可能な人数を超えた場合(年齢、施設の規模など)は第2希望の保育所になることがあります。

受付期間

10月17日(月)～11月4日(金)(土・日・祝祭日を除く)

受付・申込書記布場所

新規 子育て支援課、各コミュニティセンター住民サービス室

※現在入所している保育所を転園する場合は、新規入所として取り扱いますのでご注意ください。

継続

各保育所
問合せ先 子育て支援課 ☎34-87025

ききます、とどけます、

あなたの声を行政に

10月17日(月)から23日(日)は「行政相談週間」です
毎日の暮らしの中で、行政(国・県・市町)に対するご意見やご要望、苦情などはありませんか? 相談は無料で秘密は守られますので、お気軽にご相談ください。

〔行政相談委員〕

古川英彦 (朝日、宮崎地区担当)
濱野仁史 (越前、織田地区担当)

〔10月の行政相談日時〕

10月4日(火) 13時～16時
宮崎コミュニティセンター

10月18日(火) 13時～16時
越前地域福祉センター

10月21日(金) 13時～16時
織田コミュニティセンター

※18日(火)は、福井県弁護士会による無料法律相談も併設されます。

問合せ先 総務課 ☎34-87000



クマに注意しましょう!

つぎのことに注意してクマから身を守りましょう。

① まずはクマと遭わない

クマの餌場(栗・柿など)に近づかない。大きな音を出して歩く。
早朝や夕方の散歩などを控える。

② クマを引き寄せない

ゴミはゴミステーションへ。収穫予定のない栗・柿などを放置しない。

③ でも、クマに遭ってしまったら

騒がず、走らず、ゆっくり後退する。急所(頭と首)を両手でガードする。

目撃情報・問合せ先 農林水産課 ☎34-8704

交通安全おたすけコール

福井県警察では交通事故防止のため「交通安全おたすけコール」専用電話を設置しました。

夜間に保護を必要としている高齢者や酒に酔うなどにより道路上で危険行為をおこなっている人を見かけたときなど、危ないと思ったら迷わずご連絡ください。
交通事故を無くすために協力ください。

交通安全
おたすけコール
運動実施中!

あなたの思いやり通報が交通事故を防ぎます

危険を必要としている
高齢者

道に酔うなどにより
道路上で危険行為
を行っている人

危ない!と思ったら迷わず
専用電話 (0776)23-4949 まで

交通事故を無くすために 御協力ください
福井県警察・福井県交通安全協会

専用電話
兄さん 至急 至急
(0776)23-4949

問合せ先 鯖江警察署交通課 ☎520-0110

自動交付機サービス停止のお知らせ

11月3日(祝)、サンロード福井の電源点検作業により、自動交付機証明書発行サービスが停止します。そのため丹南圏域住民の人は、終日自動交付機のご利用が出来ませんのでご了承ください。

ご迷惑をおかけしますがご理解とご協力をお願いいたします。

問合せ先 住民課 ☎34-87008

農業委員会からのお知らせ

◆非農地現地調査について

平成20年度耕作放棄地全体調査において町が「農地に還元して利用することが不可能な土地(森林化・土砂崩れなど)」と判断とした農地について、農業委員会では順次現況確認を行い、農地か非農地かの判定を行っています。今年度は宮崎地区を予定しています。

「耕作放棄地の農地・非農地の判断に係る事前通知」がお手元に届きましたら、将来その土地を農地として利用される場合は、その旨を申し出て下さい。また農業者年金(経営移譲年金)の受給者は、必ず特定処分農地かどうかの確認をしてください。現地調査後、農業委員会総会において非農地の決定をした場合、農家へ非農地通知書を送付します。この通知は今までの現況証明と同じ扱いになります。地目を変更する人は、この通知書を法務局へ持参し、すみやかに変更手続きをしてください。

◆農地パトロールを実施します

農地は次世代へつなぐ大切な資源であり、耕作放棄されている農地は、周囲の優良な農地に迷惑をかけるばかりだけでなく、不法投棄の誘発や枯草火災を招く危険があります。農地の耕作放棄を予防するには、所有者が責任を持って農地を管理する意識をしっかりと持ち、日頃から農地が荒れないよう努めていく必要があります。

農業委員会では、本年度も農業委員が農地を見回り、耕作放棄されている農地の調査を実施します。草刈りなど農家の皆様のご協力をお願いします。

問合せ先 越前町農業委員会 ☎34-8704

(新市町村振興宝くじ)

オータムジャンボは県内の市町で購入を



新市町村振興宝くじオータムジャンボの収益金は、市や町の明るく住みよいまちづくりに使われます。県内の販売店で購入をお願いします。

発売期間 9月26日(月)～10月14日(金)

売り切れ次第発売終了!

問合せ先 (財)福井県市町村振興協会

☎0776-57-1633

11月1日からシカとイノシシの狩猟が解禁

山に入るときは注意してください

福井県では、頭数の増加により農林業や生活環境に大きな被害をもたらしているシカとイノシシの捕獲を進めるため、狩猟期間を11月1日から3月15日まで(11月1日から11月14日および2月16日から3月15日はわな猟に限る。)に拡大します。

狩猟期間中に山などに入る場合は、目立つ服装で狩猟者に注意を促すようご協力をお願いします。また、わななどの仕掛けを見つけても絶対に近づかないでください。

問合せ先

福井県安全環境部自然環境課・農林水産部農林水産振興課
☎0776-21-1111(代表)

丹南地域の魅力を再発見 「たんなん再発見スタンプラリー」実施

越前たくみ街道をめぐるながら丹南地区の伝統工芸や歴史に触れる「たんなん再発見スタンプラリー」を実施します。集めたポイントによって、抽選で80人の人に商品が当たります。皆さん参加して丹南地域の魅力を再発見しましょう。



実施期間

平成23年10月1日(土)～平成24年2月29日(水)

ラリーポイント(スタンプ設置場所)

- 越前町 越前陶芸村総合案内所・泰澄の杜・プラントピア・漁火・水仙の館・剣神社など
 - 鯖江市 うるしの里会館・めがねミュージアム・神明苑など
 - 越前市 タケフナイビレッジ・越前打刃物会館・湯楽里など
 - 池田町 木の里工房・冠荘・いけだエコキャンドルなど
 - 南越前町 今庄そば道場・そまやま・道の駅河野など
- 問合せ先 福井県丹南広域組合 総務課
☎0778-23-4550
HP: <http://www.tannan.net/>

若年・ひきこもりの若者のための就業相談会を開催!

「就職できるのだろうか」「将来大丈夫なんだろうか」など、仕事についての不安や悩みはありませんか。悩みを抱えている本人や家族からの相談に専門のカウンセラーが応じます。

事前にご予約ください。

日時 10月28日(金)13時～17時

会場 アイアイ鯖江・健康福祉センター

対象者

概ね15歳から40歳までの若者無業者・ひきこもり・又はその家族

費用

無料

相談員

若年無業者社会的自立支援員、カウンセラー他

予約・問合せ先 ふくい若者サポートステーション

☎0776-21-0311

職場での悩みごと無料相談会を開催します。

突然解雇されて納得できない、合意していないのに給料を引下げられたなど、解雇・賃金などの労使関係でお悩みはありませんか?

弁護士、労働組合役員、会社役員、労働局担当官など労働問題の専門家がお答えします。

労働者も、使用者も、お気軽にお越しください。秘密は厳守します。予約は不要です。

日時 10月30日(日)

13時30分～14時30分まで

場所 「アオッサ」6階研修室(福井市手寄丁目4-1)

問合せ先 福井県労働委員会事務局

☎0776-20-0597



インターネット公売のお知らせ

町では、町税などの滞納により差し押えた財産を、インターネット上ヤフー株式会社が運営するインターネットオークションにて公売を行います。

詳しくは、町ホームページ「インターネット公売のお知らせ」またはYahoo! JAPANの「官公庁オークション」をご覧ください。

公売日程

《物件の公開・参加申込み期間》

9月27日(火)午後1時から10月1日(火)午後1時まで

※公売に参加するには、参加申込期間中に申し込み手続きを行う必要があります。

《入札(せり売り)期間》

10月18日(火)午後1時から10月20日(木)午後1時まで

問合せ先 納税推進室 ☎34-8722

平成23年度越前町戦没者追悼式のお知らせ

町では、先の大戦において亡くなられた戦没者の追悼および次世代への平和社会の継承を目的とし「越前町戦没者追悼式」を行います。

とき 10月20日(木) 13時30分

ところ 越前陶芸村文化交流会館

問合せ先 社会福祉支援室 ☎34-8724

安全安心まちづくり推進旬間

10月11日(火)から20日(木)までの10日間は「安全安心まちづくり推進旬間」です。自転車の盗難防止や、万引きの防止など、ひとりひとりが小さな防犯に心がけ、安全安心なまちづくりを目指しましょう。

空き家を有効活用してみませんか!?

「実家に誰も住まなくなった」「転勤で自宅が数年間だけ空いてしまっ」「そんな空き家を活用してみませんか?」

福井県不動産のれん会では県の優良空き家活用推進事業を行っており、そのような空き家に関する悩み・相談を無料で行ってあります。

また希望があれば町で開設している「空き家情報バンク」へ空き家を登録することにより、町のホームページ上で物件の情報発信もできます。詳しくは下記ホームページをご覧ください。

相談無料

物件を拝見いたしますのでお気軽にお問い合わせください。

<http://www.norenkai.or.jp/akiya/>

空き家と畑が再生しました

生まれ育った実家でしたが、首都圏で仕事をしているため空き家になっていました。管理もできず困っていましたが、都会で定年を迎えた田舎暮らしをご希望の人に貸したところ、畑もきれいになり、管理の手間もなくなり満足しています。



福井県の優良空き家利用活用推進事業を行っております



〒910-0854 福井県福井市御幸4丁目12-15 TEL 0776(21)5151 空き家発掘人まで

平成23年10月以降の子ども手当について

「平成23年度における子ども手当の支給等に関する特別措置法」が国会において成立し、平成23年10月から平成24年3月までの子ども手当の制度が下記のとおりとなりました。

1. 支給金額(月額一人あたり)

区分	平成23年10月から平成24年3月
3歳未満(一律)	15,000円
3歳から小学校修了前(第1子・第2子)	10,000円
3歳から小学校修了前(第3子以降)	15,000円
中学生(一律)	10,000円

※養育する子ども(18歳に達する日以後の最初の3月31日までの間にある子ども)のうち、年長者から第1子・第2子…と数えます。

2. 所得制限

所得制限はありません

3. 申請手続き

平成23年10月以降の子ども手当を受給するには、新たに申請が必要となります。申請の時期や方法などについては、詳細が決まり次第、対象者に通知します。

4. その他主な変更点

- ・子どもに対しても国内居住要件を設けます。(留学中の場合などは除きます)
 - ・児童養護施設に入所している子どもなどについては、施設の設置者などに支給されます。
- ※詳細については、あらためてご案内します。

問合せ先 子育て支援課 ☎34-8725

鯖江・丹生秋季消防訓練を実施します!!

この消防訓練では萩野小学校を中心とした林野火災を想定し、消防団員による火災防ぎょ訓練、消防職員による高所救助訓練、消防防災ヘリによる航空救助訓練が実施されます。小学校グラウンド内に見学場所を設けてありますのでぜひご覧ください。



- 【日時】** 10月23日(日) 午前8時15分～午前10時(雨天決行)
- 【場所】** 丹生郡越前町細野萩野小学校周辺一帯
- 【問合せ先】** 鯖江・丹生消防組合消防署庶務課 ☎54-9113(庶務課直通)

※当日、会場周辺の町道を時間帯によって通行規制させていただきますこととなります。周辺住民の方々にはご迷惑をおかけしますが、ご協力をお願いします。

平成23年度越前町防火ポスターおよび越前町火災予防標語の特別賞が決定!!

10月11日(火)午後4時から鯖江・丹生消防組合消防署丹生分署にて表彰式が行われます。

受賞者につきましては広報えちぜん11月号および鯖江・丹生消防組合ホームページに掲載します。

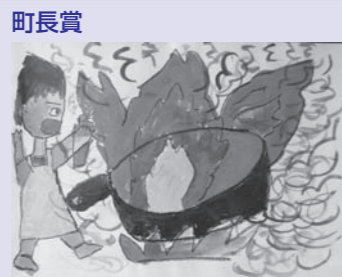

町長賞

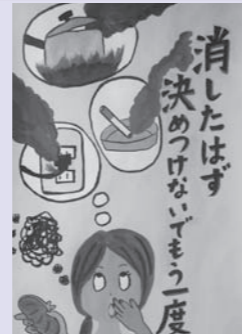

町長賞

最優秀賞

部屋ごとに
見守り隊の
居る我が家

医療費負担を少しでも軽く

家計にやさしいジェネリック医薬品!

医療機関で処方されるお薬のほとんどが、新薬(先発医薬品)です。でも、会計の時に「高くて、家計の負担になる…」と感じたことはありませんか? そんなときに「ジェネリック医薬品(後発医薬品)」が力になります!

ジェネリック医薬品の価格は新薬の2割～8割程度。有効成分は新薬と同じです。お財布の強い味方になってくれるのが、ジェネリック医薬品です。

ジェネリック医薬品はこれだけ安い!

内科的な慢性疾患の場合

(いずれの場合も、複数種類の薬を1年間服用する場合で比較しています。)

- ◆朝日太郎さんの症状 ①血圧が高い ②コレステロール値が高い ③尿の出が悪い(前立腺肥大)
5種類の薬を服用

	新薬	ジェネリック 安いタイプ	ジェネリック 高いタイプ	差額
1割負担の人	16,060円	6,570円	10,585円	9,490円～5,475円
3割負担の人	48,180円	19,710円	31,755円	28,470円～16,425円

- ◆越前一男さんの症状 ①糖尿 ②血圧が高い ③尿の出が悪い(前立腺肥大)
4種類の薬を服用

	新薬	ジェネリック 安いタイプ	ジェネリック 高いタイプ	差額
1割負担の人	17,155円	7,665円	10,950円	9,490円～6,205円
3割負担の人	51,465円	22,995円	32,850円	28,470円～18,615円

ジェネリック医薬品に替えるには?



「かんじゃさんの薬箱」 <http://www.generic.gr.jp/> では、今服用している医薬品名を入力するだけでジェネリック医薬品を調べることができます。また、役場住民課へもお気軽にお問い合わせください。

問合せ先 住民課 国民健康保険係 ☎34-8708

平成23年度 工事等発注一覧 (250万円以上) 8月16日～9月15日

工事等名	請負金額	請負業者名	主管課
平成23年度織田中学校跡地整備工事	16,485,000 円	丸善工務店(株)	学校教育課
平成22年度(繰)町道東田中線道路改良工事	2,625,000 円	(株)丸安建設	建設課
平成23年度越前北部漁業集落排水ポンプ場補修工事	2,803,500 円	荏原商事(株) 福井支店	上下水道課
平成23年度越前北部漁業集落排水処理場補修工事その2	4,725,000 円	荏原商事(株) 福井支店	上下水道課
平成23年度宮崎浄化センター汚泥脱水機修繕工事	6,352,500 円	クボタ環境サービス(株) 大阪支社	上下水道課
平成23年度織田浄化センターNo1-2曝気装置修繕工事	4,830,000 円	(株)創和テック	上下水道課
平成23年度漁村再生事業米の浦漁港施設用地造成工事(その2)	36,204,000 円	(株)山本工務店	水産振興室
平成23年度県単林道事業越前西部3号線排水路改修工事	4,567,500 円	(株)山崎組	農林水産課
平成23年度蟬口地区ため池改修工事	2,866,500 円	木村建設(株)	農林水産課
平成23年度農地農業用施設災害復旧工事(4230-3001,3002,3008,3009)	11,340,000 円	山中建設(株)	農林水産課
平成23年度農地農業用施設災害復旧工事(4230-3003,3006)	3,360,000 円	(株)住栄	農林水産課
平成23年度越前海岸漂着物回収処理業務委託	4,725,000 円	橋本建設(株)	保健衛生課

えちぜん

INFORMATION

みんな集まれ

商工祭が開催されます。

商工会は合併以来、今年で5年目を迎えました。日頃から越前町の地元商店街をご利用していただいている消費者の皆さんに感謝を込め、毎年実施している商工祭に加え新たな企画として、5周年記念事業「えちぜん食の市」を同時開催します。

越前町には、海・山に恵まれた豊富な食材を生かした食や特産品および地元を受け継がれてきた食文化などが数多くあり、今回はこれらの物品を一堂に紹介します。皆さんお誘い合わせのうえ、お越しください。

知ってるコーナー・底引魚の魚展示コーナー、活き活き魚の回遊・見て、触って体感、体験コーナー！越前塩のにがり豆腐づくりなど

出品物 食品・特産物・農産物・加工品など

日時 10月23日(日) 10時～16時

開催場所 越前町役場前特設会場

問合せ先 越前町商工会 ☎36-08000

2011 国際音楽祭 in 越前町

秋の夜長にすてきな音楽はいかがですか？崔宗宝氏(ハルトン)の伸びやかな甘い歌声と二胡によるコンサートです。

とき 10月13日(木) 18時30分

ところ 越前町生涯学習センター 朝日多目的ホール チケット販売

越前町生涯学習センター 宮崎・越前・織田分館 料金 500円(高校生以下無料、整理券必要) プログラム

故郷の月、川の流れるのよつに、アヴェ・マリア 他

出演者



雨田光平記念館企画展覧会のお知らせ

かたちづくる人々 土と炎 前田義郎展 越前の土とむきあい、越前町で長年作陶に励んできた前田義郎氏の作品展覧会です。

皆様のご来館をお待ちしています。

とき 10月8日(土)から11月6日(日)まで 10時～17時まで(入館は16時30分まで)

ところ 雨田光平記念館 第2展示室

観覧料 100円(20人以上の団体は80円) 中学生以下・70歳以上の人は無料

休館日 10月11日(火)、17日(月)、24日(月)、31日(月)、11月4日(金)

『e~子』な越っちゃん 第11話

人口 23,900人

今月号は、えっちゃんがいっぱいだよ (^_^)V

今の越前町の人口が23,900人だから... 1人当たりの借金が... 割り算がわかんない!!

謎のおっさん!

私がお教えしよう!!

おおおおっつ! 欠々だあ~! 謎のおっさん!

おっさんって言わないでよ~

28,104,000,000

すごいよね。借金が28億4千万って!!セロいくつ~~~~

後援 福井新聞社・FBC福井放送・福井テレビ・丹南ケーブルテレビ



第3回泰澄の道(里山)ウォークのご案内

日時 10月30日(日)8時30分～15時30分まで (少雨決行)

集合場所 越前町天王 八坂神社 駐車場

参加者 大会の趣旨に賛同する人なら参加自由です。(但し、小学生は高学年以上で保護者同伴)

内容

- ① 秋気澄む里山の自然、史蹟を鑑賞しながらの探訪
- ② 歩行コースは山道、敷道、アスファルト、畦道、山の直登などがあり、往復二十キロメートル弱の変化に富んだ健脚向きのハードなコースです。
- ③ 塾員による史蹟説明。(越知山泰澄の道「およびNo.2の本を携行されるとうい。)

日程 8時10分 受付開始

8時30分 八坂神社から大谷寺往復途中、各自昼食

15時30分 解散

服装 ウォーキングにふさわしい服装

持ち物 長スボン、長袖シャツ、ウォーキングシューズ、帽子、弁当、お茶、おやつ、雨具、軍手、ハンカチ、敷物、防寒具、ごみ袋など。

その他 ①事前申込み不要、参加費不要です。

②事故などの場合、簡単な応急措置はいたしますが、その後の処置は各自の責任で行ってください。

問合せ先 越知山泰澄塾 事務局 城戸信弥 ☎0778(34)12003 ☎090(68)0158339

ワンポイント 「こころの健康」 ⑤

10月24日～30日は 「精神保健福祉普及運動週間」です。

えちぜん
I
N
F
O
R
M
A
T
I
O
N

健康な暮らしのために

10月24日～30日は「精神保健福祉普及運動週間」です。地域社会が精神疾患を正しく理解し、精神の病気や障がいを抱える人が自分らしく安心して暮らしていくための普及啓発運動が行われます。

【精神疾患は、誰でもかかりうる病気です】

前月までうつ病について説明してきましたが、精神疾患には他にも統合失調症やパニック障がい、強迫性障がい、薬物依存症など様々な病気があり、症状も個人によって様々です。いずれも、誰でもかかる可能性があり、特別な病気ではありません。

今年7月には、厚生労働省は「4大疾病」と位置付けて重点的に対策に取り組んできたがん、脳卒中、心臓病、糖尿病に、新たに精神疾患を加えて「5大疾病」とする方針を決めました。精神疾患の患者は年々増え、従来の4大疾病をはるかに上回っているのが現状なのです。

【自分らしく安心して暮らしていくために】

精神の疾患やその症状のために、生活のしづらさなどの障がいをもった人が安心して暮らしていくためには、わたしたち一人一人の理解と社会の支援が必要です。

- 精神疾患にかかったとしても、多くの場合、薬物治療やカウンセリングで回復します。精神疾患を正しく理解していないことによる誤解や偏見、拒否的態度がその人を深く傷つけ、病状を悪化させることさえもあります。精神疾患や障がいについて正しく理解することが大切です。
- 精神に障がいを持つ人が地域で安心して生活するために、様々な制度やサービスがあります。下記の事業所では、精神保健福祉士の資格を持つ相談支援専門員が生活や就労、福祉サービスの利用などの相談支援を行っています。また、地区での「こころと福祉の移動相談会」も実施していますので、お気軽にご相談ください。

相談支援事業所 つつじ

☎53-0002

鯖江市三六町1丁目2-5-1
社会福祉法人 つつじ会内

越前町障害者支援センター さざんか

☎34-8007

越前町朝日22-7-1
社会福祉法人 光道園内



こころと福祉の 移動相談会

【日 時】10月27日(木) 午後1時30分～2時30分

【場 所】越前地域福祉センター(梅浦)

※ご家族からの相談もお受けします。

カウンセラーによる 「こころの相談」

ストレスで心がつらい人、精神科にかかるほどではないけれど心の病気が心配な人は、カウンセリングで心の整理をすることで楽になる場合もあります。こちらもお気軽にご相談ください。

【日 時】10月20日(木)
午後1時30分～3時30分

【場 所】宮崎コミュニティセンター

【スタッフ】NPO全日本メンタルカウンセラー
協会心理カウンセラー

【申し込み】予約制 1人30分程度

☎34-8710 保健衛生課

※予約なしでも当日ご相談できますが、お待ちいただく場合があります。

問合せ先 保健衛生課 ☎34-8710

織田文化歴史館企画展覧会&講演会開催のお知らせ

今秋、織田文化歴史館では、織田信長をはじめとする織田一族と越前町とのつながりに注目し、企画展覧会を開催します。企画展覧会では、信長の弟である織田長益(有楽斎)家に伝えられた古文書・絵画・茶器・工芸品などを中心に、織田一族のルーツや中近世の茶道について展示します。

また、企画展覧会にあわせ、文化歴史館で講演会を開催します。講演会では、外部より講師を招き、織田信長が果たした功績や織田一族と当町との関係について研究者がわかりやすく解説します。

皆さん、お誘い合わせのうえ、ご来館ください。

【開館10周年記念企画展覧会】

名 称 「織田一族と戦国時代の茶道 ～織田有楽斎家伝世資料を中心に～」

会 期 10月8日(土)～11月6日(日)

開館時間 午前10時～午後6時(入館は閉館の30分前まで)

会 場 織田文化歴史館 第1展示室

休 館 日 10月11日(火)、17日(月)、24日(月)、31日(月)、11月4日(金)

観 覧 料 一般300円、団体(20人以上)240円

中学生以下および70歳以上は無料

後 援 福井新聞社・FBC 福井放送・福井テレビ・丹南ケーブルテレビ

【講演会】

日 時 10月23日(日) 午後1時30分 開演

会 場 織田文化歴史館 文化交流ホール

講 師 安田女子大学 専任講師 高木久史氏

演 題 「世界経済の中の信長」

定 員 130人

※参加料・事前申し込みは不要。ただし、
展示室の観覧には別途入館料が必要。

問合せ先 織田文化歴史館 ☎36-2288

織田文化歴史館 歴史講座開催のお知らせ

8月につづき、織田文化歴史館で歴史講座を開催します。歴史講座では、外部より講師を招き、織田一族と当町との関係について研究者がわかりやすく解説します。

皆さん、お誘い合わせのうえ、ご来館ください。

【第3回】

日 時 10月9日(日) 午後1時30分
開演

会 場 織田文化歴史館 文化交流ホール

講 師 滋賀県近江八幡市
市史編纂室調査員 山本順也氏

演 題 「近江国津田と織田氏」

定 員 50人

【第4回】

日 時 10月29日(土) 午後1時30分
開演

会 場 織田文化歴史館 文化交流ホール

講 師 福井市立郷土歴史博物館
学芸員 松村知也氏

演 題 「戦国大名たちにとっての越前
—織田信長・柴田勝家を中心に—」

定 員 50人

※いずれの回も、参加料・事前申し込みは不要。ただし、展示室の観覧には別途入館料が必要。

問合せ先 織田文化歴史館 ☎36-2288

成人の健康診査

実施日	会場	*健康診査 肺がん・結核検診	胃がん検診	子宮がん 乳がん検診
10月19日(水)	越前コミュニティセンター(道口)	9:00～10:00	8:30～9:30	13:15～14:15
10月23日(日)	越前町役場			9:15～10:15
11月6日(日)	宮崎コミュニティセンター	9:00～10:00	8:30～9:30	9:15～10:15
11月15日(火)	朝日保健センター	9:00～10:00	8:30～9:30	13:15～14:15

*健康診査を受けることができる人は次の①～③に該当する人です。健診当日は健康保険証を必ず、ご持参ください。

- ①越前町国民健康保険に加入している40歳から74歳までの人
 - ②20歳から39歳までの職場などで健診を受診する機会のない人で、町の健診を希望する人
(必ず、事前に申し込んでください。)
 - ③後期高齢者医療保険に加入している人で、町の健診を希望する人(必ず、事前に申し込んでください。)
- 上記以外の方は加入している医療保険によって異なりますので、各保険者へお問い合わせください。

*がん検診については医療保険に関係なく、職場などでがん検診を受診する機会のない人を対象に行います。
大腸がん検診の検便容器は、検診の受付時間であれば、すべての会場で回収しています。

問合せ先 健康増進室 ☎36-1375 保健衛生課 ☎34-8710

おとなの無料歯科健診のお知らせ

対象者 20歳以上の人および妊産婦 実施期間 平成24年3月31日(土)まで(休診日を除く)

受診方法 希望者は、歯科医院に事前に電話予約をしてください。

- ①事前に、「おとなの無料歯科健診の予約です。」と申し込んでください。
- ②歯科医院で健康保険証・運転免許証など(妊産婦の人は母子手帳)をお出しください。

無料歯科医療機関

市町名	医療機関名
越前町	山田歯科医院、遠矢歯科医院、相馬歯科医院、丹原歯科医院、岸デンタルクリニック
鯖江市	川崎歯科医院、ひかる歯科医院、齋藤歯科医院、ア歯科峯田診療所、いなみ歯科医院、森歯科医院、細井歯科医院、川畑歯科医院、小部歯科医院、福田歯科医院、ひまわり歯科クリニック、東陽歯科クリニック、さかい歯科医院、ポプラ歯科医院、柳町竹内歯科、梅田歯科医院、加藤歯科医院、片桐歯科医院、竹内歯科医院
越前市	ひの歯科クリニック、天井歯科医院、坂野歯科医院、直江歯科医院、いんべ歯科、服部歯科医院、水野歯科医院、坂下歯科医院、宮本歯科クリニック、あさざわ歯科医院、増永歯科医院、せいじ矯正歯科クリニック、藤井歯科医院、山田歯科医院、いけだ歯科医院、はせがわ歯科、西尾歯科医院、齋藤医院、水谷歯科医院、片山歯科医院、平井歯科医院、コマツ歯科、山本歯科医院、岩堀歯科クリニック、くどう歯科医院、若泉歯科医院、わきた歯科、けい歯科医院、山王歯科

*上記以外の医療機関については、健康増進室(☎36-1375)にお問い合わせください。

高齢者インフルエンザ予防接種のお知らせ



対象者 昭和21年9月30日までに生まれた人

自己負担金 1,500円

接種期間 10月から1月31日(火)まで
(休診日を除く)

※対象者にはハガキ(接種券)で通知します。
ご希望の人は、事前に予約して接種してください。

接種回数 1回

指定医療機関以外で接種する場合、自己負担額が変わることがあります。

市町名	指定医療機関名
越前町	伊部病院、藤田医院、渡辺内科医院、長田内科胃腸科医院、整形外科大城医院、両林医院、橘医院、織田病院
鯖江市	赤川整形外科医院、一乗医院、伊与整形外科、加藤産婦人科、カマカズ医院、川口小児科医院、木水医院、きむら内科医院、木村病院、くぼたクリニック、公立丹南病院、今野内科、齋藤医院、齋藤病院、鯖江内科医院、鯖江リハビリテーション病院、品川クリニック、嶋田整形外科医院、高野医院、高野病院、たかはし内科婦人科医院、高村病院、谷川病院、津田クリニック、土屋医院、野尻内科胃腸科医院、はやしクリニック、馬場医院、広瀬病院、藤田胃腸科内科外科医院、前田医院、丸山内科循環器科医院、みどりヶ丘病院、柳沢医院、山岸医院、ともだち診療所
越前市	相木病院、池端病院、井元産婦人科医院、岩堀医院、岩堀診療所、岩堀メディカルオフィス、越前外科内科医院、笠原病院、加藤医院、小泉医院、こうの内科耳鼻咽喉科、齋藤医院、しみずクリニック、末澤整形外科医院、関医院、高橋医院、つきおかクリニック、武生記念病院、月岡医院、土川整形外科医院、東武内科外科クリニック、中村病院、野尻医院、萩原医院、林病院、久野内科医院、ひらい医院、平井眼科内科クリニック、福田胃腸科外科、藤井医院、堀川医院、マルカ整形外科医院、山内医院、今立中央病院、佐々木医院
南越前町	加藤医院、花岡医院、山本内科医院、ありが医院、今庄診療所、河野診療所
池田町	池田診療所、平井医院
福井市	清水診療所、清水南医院、すこやかシルバー病院、藤本整形外科医院、こしの医院、玉井内科クリニック、いわき医院、あすわクリニック

施設入所されている人は健康増進室(☎36-1375)にお問い合わせください。

トラブル 注意報

「貴金属などの訪問買取」苦情相談急増！



最近、若い男が高齢者の一人暮らしを狙って、「トイレを貸してほしい」と家の中に入り込み、貴金属を強引に安い金額で買取られてしまったという相談が増えています。

相談の特徴としては ①相手業者の所在が不明 ②買取りの手続き(査定・書面交付)が行われていない ③買取られた貴金属を取り戻す事が出来ない などの点があげられます。

事例1 70歳の一人暮らしの家に、大手金属メーカーの社員を名乗る男性が来訪し、「大震災で注射針や医療用のペースメーカーに必要な貴金属が不足している。金や白金の指輪やネックレスなど不要な宝石類はないか、探してみしてほしい。後日また来ますから。」と言って帰った。不審に思い、直接大手貴金属メーカーに電話して聞いたところ、「わが社では、訪問買取りはしていない」と、言われた。後日訪問されたら困るので断りたいが、連絡先がわからない。

事例2 スーツを着た営業マンの男性二人が訪問してきて「アクセサリなどを買って取りに来ますよ。」などと言われた。ネックレス、イヤリング、指輪など20点ほど差し出すと、ルーペを使って鑑定後、5,000円で買取ると言われた。買取額が安いので、断りたかったが、相手が男性二人なので、仕方なく応じてしまった。

消費者生活のご相談は…

総務課 消費生活相談窓口 ☎34-8700
 福井県消費生活センター ☎0776-22-1102
 消費者ホットライン ☎0570-064-370

TANAN CATV 丹南ケーブルテレビガイド



10月の越前町関連の番組放送時間表

たんなんスマイルTV (デジタル091ch・デジアナ2ch)

◎ Jr. + [ジュニアプラス]
 みんなでハッスル!
 朝日北保育所 親子運動会
 8:45 ~ 8:55 (10/8 ~ 14)
 13:45 ~ 13:55 (10/8 ~ 14)
 20:15 ~ 20:25 (10/8 ~ 14)

◎丹南キッズ
 ~ことばのタイムカプセル~
 小曾原保育所
 8:55 ~ 9:00 (10/15 ~ 21)
 13:55 ~ 14:00 (10/15 ~ 21)
 20:25 ~ 20:30 (10/15 ~ 21)

◎ひとくらしいきいき羅針盤
 越前町生涯学習センター
 色鉛筆画教室
 9:15 ~ 9:27 (10/15 ~ 21)
 14:15 ~ 14:27 (10/15 ~ 21)
 20:45 ~ 21:57 (10/15 ~ 21)
 22:45 ~ 23:57 (10/15 ~ 21)

◎越前町いきいき情報局
 ①7:55 ~ ②12:55 ~ ③19:55 ~



※番組は予告なく変更されることがありますので、ご了承ください。 問合せ先 丹南ケーブルテレビ(株) 番組制作課 ☎21-3277

税の質問箱

…………… ご質問にお答えします ……………

公的年金の受給者のみなさんへ

平成21年10月から町・県民税は、公的年金から天引きする特別徴収制度になっています。初めて年金特別徴収される人や前年度の途中で税額が変更になり普通徴収となった人は、10月支給分の公的年金から以下のとおり特別徴収が始まります。

実施方法

(例) 個人町民税の年税額 1万円 (年金所得のみ) の場合

平成23年度の納め方					
月	普通徴収		年金特別徴収		
6月	8月	10月	12月	H24年2月	
税額	3,000円	2,000円	1,800円	1,600円	1,600円
算出方法	年税額の1/4	1/4	1/3	1/3	1/3

1,000円未満の端数は6月分で徴収

平成24年度の納め方						
月	年金特別徴収					
4月	6月	8月	10月	12月	H25年2月	
税額	1,600円	1,600円	1,600円	1,800円	1,700円	1,700円
算出方法	前年度2月と同じ金額			年税額の残り1/3ずつ		

100円未満の端数は10月分で徴収

よくある質問

Q: 受給中の年金から町県民税が天引きされていますが、今までどおり銀行口座からの引き落としの方が都合がいいのですが、口座振替との選択は可能でしょうか?

A: 公的年金から天引きとなる部分の町県民税に関しては、特別徴収の方法によって徴収するものとされているため、本人の希望による口座振替を選択することが出来ません。(地方税法第321条の7の2)

Q: 年度途中で町県民税額が変更になった時はどうなるのですか?

A: 特別徴収は中止され、従来どおりの普通徴収(納付書での納付)に切り替わります。ただし、翌年度10月の年金支給分から年金特別徴収が再開されます。

問合せ先 税務課 ☎34-8709



新しい家族です

(敬称略、9月15日現在)

朝日	佐々木進之介 (恒輔、男)	榎津	榎津	宮川	介杜 (祐一、男)
上川去	野口 莉杏 (尚利、女)	梅浦	梅浦	横山	心結 (瞬、女)
気比庄	上野 太一 (秀文、男)	道口	道口	小道世	文翔 (知紀、男)
気比庄	歩揮 (誠、男)	茂原	茂原	磯網	伶夏 (信博、女)
田中	富田 快晴 (清隆、男)	北原	北原	濱野	真衣 (克守、女)
天宝	原 美乃 (裕一、女)	東	東	富田丞之佑 (尚道、男)	結衣 (克守、女)
広野	大西美和里 (泰裕、女)	上山中	上山中	栗原	大夢 (宏輔、男)
榎津	近藤 颯祐 (昌弘、男)	菅原	菅原	林 佑奈 (一穂、女)	浄 (重、男)

休日当番医

10月16日(日)	織田病院	☎36-1000
10月23日(日)	西林医院	☎37-0005
10月30日(日)	織田病院	☎36-1000
11月3日(祝)	整形外科大城医院	☎32-3500
11月6日(日)	伊部病院	☎34-0220
11月13日(日)	織田病院	☎36-1000



注) 診察時間は、午前9時～午後5時です。
都合により医療機関が変更になる場合がありますので、受診前に電話や新聞などで確認してください。

人口と世帯
(9月1日現在)

人口 23,903人 (前月より36人減)
男 11,546人
女 12,357人
世帯数 7,295戸

おくやみ

(敬称略、9月15日現在)

西田中	宮川 孝幸 (75歳)
西田中	佐々木作治 (91歳)
内郡	三上由子 (97歳)
上川去	加藤 好子 (62歳)
佐々生	宮川すみ子 (74歳)
気比庄	千秋 新一 (69歳)
気比庄	若林きみ子 (83歳)
田中	伊藤 節夫 (69歳)
栃川	山本 学 (46歳)
上系生	内藤 弘 (85歳)
江波	関谷善次郎 (62歳)
榎津	前川 歳子 (82歳)
陶の谷	谷口 菊枝 (88歳)
小樟	中橋 壽子 (83歳)
大樟	佐々 信雄 (77歳)
道口	大村 栄一 (86歳)
厨	青木 勇竹 (85歳)
厨	辻 幸男 (84歳)
厨	別司 光美 (75歳)
厨	山本富士子 (75歳)
北	北島 正之 (83歳)
馬場	森崎 一男 (78歳)
上野	水島 龍男 (74歳)
寺家	水島八ナ工 (97歳)
辻	廣比 静 (79歳)
上山中	林 心さえ (83歳)

編集後記



今月より、各学校や職場では、衣替えになりました。衣替えになり、世間では長袖・ジャケットが手放せなくなる季節ですね。身なりにもそれなりに気を使うことでしょう。とりわけ、女性の人には、艶やかに美しく着飾っていただきたい、そのような思いはありますね。ストールを用いるのは、一つの案として、いいのかなあ。ストールは、ワンポイントとして使え、全体のバランスを考慮して、カバンの取っ手に付けての使用も、面白いと思います。コスモスが咲き誇るべく、街中でも、たくさん美しい花たちを見かけられる。そんな十月は、皆さんにとっても、素晴らしい月になると、心からお祈り申し上げます。

表紙の写真

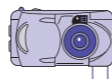

9月23日に行われた「第5回どろんどろんソフトボール大会2011」の様子です。大会は秋晴れのもと行われ、選手たちは泥にまみれながらも、さわやかな汗を流しました。

【お詫びと訂正】

9月第80号7ページの「食育だよりの記事で、「安井和子さん」とあるのは、「松田和子さん」の誤りでした。お名前前に誤りがありましたことを心よりお詫び申し上げます。

図書館だより

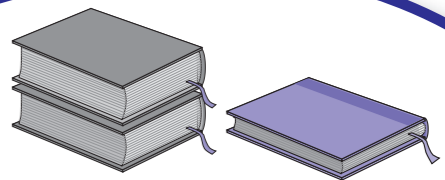

読書の秋です。家族の時間を図書館で過ごしませんか？

町立図書館宮崎分館では、25年以上読み継がれている（1984年までに刊行され、現在も流通している）絵本を中心に児童書を約400冊購入しました。

子どもを本好きにするには…

生や死について考える本、学ぶ喜びを教えてくれる本、勇気をもらえる本、異文化に触れる本、たくさんある本の中で、お気に入りの1冊に出会うことから読書生活が始まります。最初に読む本は、漫画でも図鑑でも構いません。また、大人が読書を楽しんでいる姿をみせることも、子どもが本に興味を持つきっかけとなります。大人が楽しめる絵本もありますので、親子でいっしょに読むのも、楽しい時間を共有できていいですね。



小さい文字を読むのは目が疲れるという方は、大型活字本もあります。1文字の大きさは、約5ミリです。

大人の人におススメの絵本は…

- おおきな木 …… (作・絵: シェル・シルヴァスタイン 訳: 村上春樹)
- 100万回生きたねこ …… (作・絵: 佐野洋子)
- わすれられない おくりもの …… (作・絵: スーザン・バーレイ 訳: 小川仁央)
- たくさんのドア …… (文: アリスン・マギー 絵: ユ・テウン 訳: なかがわちひろ)
- 緑色のカエル茶色のカエル …… (作・絵: きしらまゆこ)
- かぜがふいてきた… …… (作・絵: いもとようこ) など多数。

そとせの神様 第14回

神様の長旅

十月になりました。この月は旧暦では「神無月」とも呼ばれ、この時期、全国の神様は自分の社を出て、出雲に集まっているという伝承があります。(一年のことを話し合っているとも、縁結びの話をしているともいいます)

町内の神社でも神様を出雲に送り出す神送りの神事、次の月には長旅から帰ってきた神様をお迎えする「はばきぬぎ神事」を行った神社があったそうです。「はばき」とは、昔の旅人が長旅の間、足を守るために足のすねに巻いた編んだわらなどのことです。(後に布製になって「脚絆」と呼ばれるようになります。テレビの時代劇などでよく見られますね)これを脱ぐことで、無事に長旅を終え帰ってきたということになります。

また、前日から若者が宮にこもって神様を守り、夜明けにかがり火をたいて神様を送り出し、翌月一日の朝、またかがり火をたいて神様を迎えたところもあるそうです。ところで御祭神が旅に出ている間、その神社はどうなっているのでしょうか。実は留守をまかされている神様がいるという風にも考えられています。この留守番神は恵比寿様といわれ、留守をまもっている恵比寿様のために恵比寿講を行う地方もあります。

えちぜんカレンダー

10月16日～11月15日

広報えちぜん第81号

平成23年10月1日発行

月	日	行事名	時間	場所
10	17日(月)	結婚相談	13:00～16:00	越前町社会福祉センター(西田中)
	18日(火)	行政相談	13:00～16:00	越前地域福祉センター(梅浦)
		無料法律相談		
	19日(水)	子育てサロン	9:30～11:00	越前町社会福祉センター(西田中)
	20日(木)	精神科医師によるこころの健康相談 *予約制:丹南健康福祉センター 健康増進課 ☎51-0034	13:30～	丹南健康福祉センター(鯖江郵便局隣)
	21日(金)	子育てサロン	9:30～11:00	越前町社会福祉センター(西田中)
		行政相談	13:00～16:00	織田コミュニティセンター
	24日(月)	結婚相談	13:00～16:00	越前町社会福祉センター(西田中)
	25日(火)	心配ごと相談	13:00～16:00	越前地域福祉センター(梅浦)
	26日(水)	子育てサロン	9:30～11:00	越前町社会福祉センター(西田中)
		離乳食教室	9:30～10:00	朝日保健センター(西田中) 織田保健福祉センター
	27日(木)	こころと福祉の移動相談会 *予約制:保健衛生課 ☎34-8710	13:30～14:30	越前地域福祉センター(梅浦)
		3歳児健診	13:30～14:30	織田保健福祉センター
	28日(金)	子育てサロン	9:30～11:00	越前町社会福祉センター(西田中)
心配ごと相談		13:00～16:00	織田コミュニティセンター	

月	日	行事名	時間	場所
11	1日(火)	心配ごと相談	13:00～16:00	宮崎コミュニティセンター(江波)
		行政相談	13:00～16:00	
	2日(水)	子育てサロン	9:30～11:00	越前町社会福祉センター(西田中)
	4日(金)			
	7日(月)	結婚相談	13:00～16:00	越前町社会福祉センター(西田中)
	8日(火)	心配ごと相談	13:00～16:00	朝日保健センター(西田中)
		2歳児歯科健診	13:30～14:30	
	9日(水)	子育てサロン	9:30～11:00	越前町社会福祉センター(西田中)
	11日(金)	子育てサロン	9:30～10:00	朝日保健センター(西田中)
		離乳食教室		
14日(月)	結婚相談	13:00～16:00	越前町社会福祉センター(西田中)	
15日(火)	心配ごと相談	13:00～16:00	越前地域福祉センター(梅浦)	

発行 916 0192
編集 越前町役場 総務課
〒916-0192 福井県丹波越前町西田中13-1-1
TEL 0778-334-11234
FAX 0778-334-1236
越前町ホームページ
http://www.town.echizen.fukui.jp/

越前町ホームページ
http://www.town.echizen.fukui.jp/

QRコード対応の携帯電話で、上のQRコードを撮影すると簡単にこのホームページをアクセスできます。また、右のアドレスを直接入力してもアクセスできます。



なかよしひろば (園開放)

実施日	場所	電話番号
10月12日(水)	朝日中央保育所	34-0081
10月18日(火)	朝日西保育所	34-5602
10月13日(木)	朝日南保育所	34-1614
10月19日(水)	朝日北保育所	34-1762
10月19日(水)	あさがお保育園	34-1110
10月18日(火)	宮崎中央保育所	32-2067
10月12日(水)	小曽原保育所	32-2039
常時	城崎南保育所	39-1801
常時	西徳寺保育園	37-1354
毎日午前中	四ヶ浦保育園	37-0305
毎日午前中	たいら保育園	36-0251
毎日午前中	はぎの保育園	36-0396
毎日午前中	陶の谷保育所	32-3014
毎週木曜日	織田保育所	36-0160

※時間・内容などについては各保育所(園)にお問合せください。
※参加する児童は保険に加入しないため、安全管理は保護者の責任でお願いします。

消費者生活ホットライン ☎0570-064-370

三種混合予防接種

対象者	場所
生後3か月以上7歳6か月未満	町内の指定医療機関

麻しん・風しん混合予防接種 (MRワクチン)

対象者	場所
(第1期)生後12か月以上24か月未満	町内の指定医療機関
(第2期)H17.4.2～H18.4.1	
(第4期)H5.4.2～H6.4.1	

BCG予防接種

対象者	場所
生後3か月以上6か月未満	町内の指定医療機関

おはなしひろば

実施日	時間	場所
毎月第2土曜日	14:00～14:30	町立図書館織田分館 児童コーナー

納税のお知らせ
国民健康保険税 第4期
町県民税 第3期
納期限 10月31日(月)



再生紙を使用しています

(越前町交通安全町民指標)

私たち越前町民は、海士里(みどり)を大切にし 事故一つない町を目指します!