

みどり  
人と技 海土里 織りなす 快適なまち

# 広報 えちぜん

Communications Magazine Echizen

特集 special feature article

地域でともに安心して、  
自分らしく暮らせるまち

2014  
(平成26年)

9月  
第116号



～越前町合併10周年記念 O・TA・I・KO 響2014～

「250人太鼓」





# 「地域でとともに安心して、自分らしく暮らせるまち」



障がいをもつ人も、もたない人も地域で快適に暮らしつつづけるためには、地域で自立した生活を支えるサービスを整え、ハード・ソフト両面でのバリアを取り除くことが必要です。町では障がいをもつ人が地域で安心して暮らせる社会の実現をめざします。

## ★障害福祉サービス

障がいの種類にかかわらず、障がいのある人や難病のある人が必要とするさまざまな障害福祉サービスを提供しています。

- 自立支援給付
  - 介護給付
    - 自宅や施設での入浴・食事などの日常生活における支援を行います。
    - 居室介護（ホームヘルプ）
    - 重度訪問介護
    - 同行援護
    - 行動援護
    - 重度障害者等包括支援
- 地域相談支援
  - 障害者支援施設や精神科病院に長期入院などしていた人や居宅において単身などで生活する人に地域生活について相談、訪問などの支援を行います。
  - 地域移行支援
  - 地域定着支援
  - 自立支援医療（更生医療、育成医療、精神通院医療）
    - 心身に障害のある人が治療のために必要とする特定の医療行為に対する

## ★障害児福祉サービス（18歳未満）

児童福祉法の規定に基づき、年齢や障がい特性に応じた訓練などを行う障害児通所支援サービスを提供しています。

- 児童発達支援
  - 未就学の障がい児に日常生活における基本的な動作の指導、集団生活への適応訓練などを行います。
- 放課後等デイサービス
  - 就学中の障がい児に放課後または夏休みなどの長期休暇中において、生活能力の向上のための必要な訓練や社会との交流促進を行います。

※介護保険の対象者は介護保険によるサービスが優先となります。

- 医療費の一部を助成します。
- 補装具
  - 補装具の購入や修理に係る費用の一部を給付します。

## ★地域生活支援事業

地域の実情や障がいのある人を総合的に支援する体制を作りさまざまな事業を行っています。

- 相談支援
- 成年後見制度利用支援
- 意思疎通支援
- 日常生活用具の給付又は貸与
- 日中一時支援
- 移動支援
- 地域活動支援センター
- 福祉ホーム
- その他の日常生活または社会生活支援

※詳しくは町ホームページまたは社会福祉支援室、各住民サービス室にある冊子「ここから」からの支援情報誌をご覧ください。



就労継続事業所による移動販売

## 発達相談会のお知らせ

「じっとしているのが苦手」なお子さんや「呼びかけても返事をしない」「偏食がひどくて決まったものしか食べない」など、お子さんについて「少し気になる」ということはないですか。同じ失敗を繰り返したり、どうしても気になる行動がなおらない場合、しかるだけではなく、なぜそんな失敗をしてしまうか、考えてみましょう。一番困っているのは、お子さん自身かも知れません。このような言葉や発達がゆっくりだと思われるお子さんを対象にした、こころの先生（心理相談員）による個別相談会を実施しています。お子さんの特性に合わせた支援を、一緒に考えてみませんか。お気軽にご参加ください。

日時 9月26日（金） 午後1時から4時まで  
 場所 織田保健センター  
 スタッフ 臨床心理士  
 相談時間 約30分～1時間の個別相談です  
 料金 無料  
 申込み 予約制  
 申込・問合せ先 社会福祉支援室 ☎34-8724

## 障がい者のつどい

障害者手帳（身体障害者手帳・療育手帳・精神障害者保健福祉手帳）をお持ちの皆さま、ご家族の皆さま一緒に楽しみませんか！！

日時 9月28日（日） 午前10時～  
 場所 B & G財団朝日海洋センター体育館  
 内容 フライングディスク SMポーリング 「障害者110番」地区相談会 など  
 問合せ先 越前町身体障害者協会事務局 ☎34-5517 FAX34-5517



## 障がいのある人への虐待は、法律で禁止されています

虐待は障がい者の尊厳を傷つける許されない行為です。また、障がい者の自立や社会参加を進めるためにも虐待を防止することが非常に重要です。

虐待の例として次のようなものがあります。

**身体的虐待** … 暴力や体罰によって身体に傷やあざ、痛みを与える行為など

**具体的な例**  
 平手うちする、殴る、蹴る、つねる、熱いものや辛いものを無理やり食べさせる、部屋に閉じ込める、縛りつける

**性的虐待** … 無理やりわいせつなことをしたりさせたりすること

**具体的な例**  
 性的暴力、性的行為の強要、わいせつな映像を無理やり見せる、わいせつな話をする

**心理的虐待** … 脅し、侮辱などの言葉や態度、無視、嫌がらせによって精神的に苦痛を与えること

**具体的な例**  
 「バカ」「アホ」など侮辱する言葉を浴びせる、怒鳴る、ののしる、悪口を言う、仲間に入れない、わざと無視する

**放棄・放任** … 食事や入浴、洗濯、排せつなどの世話や介助をほとんどせず、障がい者の心身を衰弱させること。

**具体的な例**  
 十分な食事を与えない、不潔な住環境で生活させる、学校へ行かせない

**経済的虐待** … 本人の同意なしに、財産や年金、賃金を使ったり、日常生活に必要なお金を渡さないこと。

**具体的な例**  
 賃金や年金を渡さない、財産や預貯金を勝手に使う

家族や施設職員、雇用者などから虐待されていることに気づいたらすぐに通報してください。  
 虐待かどうか判断は必要ありません。少しでも疑いがあると思われたら勇気をもってご相談ください。

越前町障がい者虐待防止センター ☎34-8724

生命の危険性がある場合は、警察（110番）または救急（119番）に通報してください。

## 困ったときは下記窓口にお気軽にご相談を

名称	電話番号	相談内容
越前町障害者支援センター さざんか	0778-34-8007 090-9768-6609	町内在住の障がいのある人やご家族の生活などのお困り事に対して、よりよい地域生活を送るためにはどうしたらよいかを一緒に考えて、必要に応じて支援を行い、安心した地域生活が送れるようサポートしていきます。
障害者110番	0776-29-1100	生活・結婚・離婚・財産・相続・仕事・福祉サービス・人権問題などの悩みなど安心して生活できるようさまざまな相談に応じます。
高齢者・障害者の人権あんしん相談	0570-003-110	虐待やいやがらせ、いじめ、差別などでお困りの高齢者・障がい者の方、あなたの周りですういったことを見聞きしたという人、どんなことでも相談してください。
福井県発達障害児者支援センタースクラム福井	0776-22-0370	発達障害（自閉症スペクトラム障害・注意欠損・多動性障害・学習障害など）に関する相談支援・療育支援・就労支援など行っています。
越前町障がい者虐待防止センター（社会福祉支援室内）	0778-34-8724	虐待かもしれないと思ったら通報・相談してください。



## ホッケー丹生男子 2年連続全国制覇

8月1日から6日まで山梨県で、平成26年全国高等学校総合体育大会（インターハイ）が開かれ、越前町から丹生高校男女2チームが出場しました。

女子は、初戦で埼玉県立飯能高校と対戦し、接戦となりましたが1対3で惜しくも敗れました。

男子は、1回戦で徳島県立阿南工業高等学校と対戦し7対0、2回戦で埼玉県立飯能南高等学校と対戦し4対0と勝利し、安定した強さで準決勝進出を果たしました。

準決勝では、滋賀県立伊吹高等学校と対戦し、前半2対0で折り返し、後半に1点を返されるも追従を許さず、最終4対2で勝ち、2年連続の決勝進出となりました。

決勝は、岩手県立沼宮内高等学校との対戦となり、去年と同じ組合せとなりました。

前半は、丹生高校が有利に試合を進めるも、得点には結びつかず、0対0のまま前半が終了しました。後半に入ると、開始早々に丹生高校が得点を決め均衡を破りました。その後は、一進一退の攻防が続きましたが、最後まで集中を切らさずに守りきり1対0で見事勝利し、2年連続の優勝となりました。

### 試合結果

#### 男子

1回戦	丹生高等学校 7 - 0	阿南工業高等学校 (徳島)
2回戦	丹生高等学校 4 - 0	飯能南高等学校 (埼玉)
準決勝	丹生高等学校 4 - 2	伊吹高等学校 (滋賀)
決勝	丹生高等学校 1 - 0	沼宮内高等学校 (岩手)



## 越前消防団宮崎地区第1分団

# 第63回福井県消防操法大会 優勝!

7月26日、福井県消防学校で開かれた第63回福井県消防操法大会「ポンプ車操法の部」に福井県内から9分団が出場し、越前消防団宮崎地区第1分団（江波地区）が気温38度という猛暑の中、動きの節度・規律やタイムを競い、見事優勝に輝きました。宮崎地区第1分団は福井県代表として全国大会に出場します。



### 第24回全国消防操法大会

日時 平成26年11月8日(土) 午前9時から  
場所 東京都江東区 東京臨海広域防災公園

問合せ先 鯖江・丹生消防組合消防署  
丹生分署 ☎36-0119



**社会を明るくする運動  
「犯罪や非行を防止し、  
立ち直りを支える地域のチカラ」**

7月23日、越前町生涯学習センター朝日多目的ホールで、社会を明るくする運動「法務大臣メッセージ伝達や町内小中学生から募集した標語、作文の表彰式などが行われました。

“社会を明るくする運動”は犯罪や非行を防止し、立ち直りを支える地域のチカラ、すべての国民が、犯罪や非行の防止と罪を犯した人たちの更生について理解を深め、それぞれの立場において力を合わせ、犯罪のない地域社会を築こうとする全国的な運動です。



▲表彰式



▲法務大臣メッセージ



▲みやざき子ども吟舞

**旭日単光章を受章 作藤昇さん**

8月11日、県庁で高齢者叙勲の伝達式が行われ、地方自治功勞により作藤昇さん（左右）が旭日単光章を受章されました。

作藤さんは、昭和56年9月から昭和62年8月と平成7年9月から平成17年1月までの15年5ヶ月の永きにわたり旧越前町議会議員を務められ、町の発展に大きく貢献されました。



**越前町バス事業者連絡協議会  
越前海岸清掃地域振興事業**

8月20日、長須浜海水浴場で越前町バス事業者連絡協議会が海岸清掃活動を行いました。全国に誇れる、自分たちのふるさと越前海岸を清掃し、きれいな街づくりに努めることにより、犯罪や事故などを防ぎ、地域の一翼を担うことを目的に今回初めて実施しました。当日は会員および会員従業員約20人が参加し、海水浴シーズン終盤の長須浜海水浴場のごみなどを集めました。



**越前町合併10周年記念  
第39回あさひまつりが開催されました**

7月26日・27日、越前町役場前おまつり広場で、第39回あさひまつりが開かれました。

今年も、町民による手作りのまつりを念頭に、一日目は、地元の方を中心とした「オーブンングアトラクション」から始まり「カラオケバトル」が続き、「ホリ」さんが出演してのものまねライブでは会場を大いに湧かせました。また、町内外から多くのスポンサー賞を提供いただいた「お楽しみ抽選会」では、当選した方が喜んで景品を受け取っていました。

2日目は、福井県警察音楽隊による座奏とパレードや「ヨサコイ」から始まり、婦人会を中心とした「民踊パレード」の後、まつりのメインである、「あんどん山車」が、夜のまちを練り歩き、勇壮な山車の光と色の競演が見る人に感動を与え、打上花火は山車とのコラボレーションにより町内外から訪れた多くの人を魅了しました。



**越前町合併10周年記念  
O・T・A・i・K・O響2014**

8月16日、オタイコ・ヒルズでO・T・A・i・K・O響2014が開かれました。

O・T・A・i・K・O響25周年・越前町合併10周年記念ステージでは、県内の太鼓チームなどによる「250人太鼓」で、勇壮な太鼓が披露されました。また、プロリーグでは町内の子ども太鼓が演奏され、家族連れなどで賑わっていました。

そしてメインの「O・T・A・i・K・O響宴2014 鼓響豪語」では、盛岡さんさ踊り、太鼓集団 天邪鬼、O・T・A・i・K・O座「明神」の演奏が行われ、迫力あるステージを繰り広げました。



▲250人太鼓



▲盛り上がる会場



▲盛岡さんさ踊り

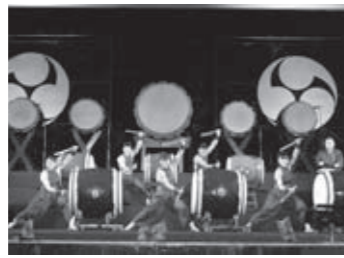

▲太鼓集団 天邪鬼

**特色ある教育づくり事業  
越前かがやき未来塾**

7月31日、越前町生涯学習センターで「越前かがやき未来塾」が開かれました。これは、福井県にゆかりのある各界の専門家を講師に招き、毎年町内の中学1・2年生を対象に講演を行うものです。

今年度は元プロボクサーで第20代WBA世界スーパーフライ級王者の清水智信さんが、「負け」に負けない」という演題で講演しました。

講演では、清水さんが目標を見失っていた高校時代にボクシングに出会い、挫折から学びながら世界王座を獲得するまでの経緯や、周りの人への感謝の気持ちをお話されました。

清水さんは質疑応答でたくさん生徒から質問を受け、頑張るのが苦手という生徒には、「自分も頑張るのが嫌いだ。目標を持って頑張ると、たとえ結果がなくても、自分はこれだけやったんだと思えることが達成感になる」と答え、目標を持つことの大切さを語りました。



負けた試合を紹介し、「この負けがあったから今の自分がある、と言えるようになるうと思った」と振り返る清水さん

**学校を不審者から守れ！  
不審者対応の教職員研修会開催**

7月28日、越前町生涯学習センターで町内の教職員を対象に不審者対応の研修会が開かれました。研修会では、鯖江警察署生活安全課の酒井 光博さんを講師に招き、実技を含め不審者に対する心構えやノウハウを学び、実技研修では、参加者がさすまたや離脱技を体験しました。その後、グループに分かれて不審者対応避難訓練の情報交換や改善点を話し合いました。この研修は、各学校で2学期以降に行われる不審者対応避難訓練に活かされます。





## 朝日中学校女子、初の全国制覇！

8月15日から18日まで、熊本県小国町でJOCジュニアオリンピックカップ第44回全日本中学生ホッケー選手権大会が開かれ、全国各地のブロック予選を勝ち上がってきた強豪、男子24チーム、女子24チームが熱戦を繰り広げました。

越前町からは、朝日中学校の男女2チーム、織田中学校の男子チームが参加しました。

朝日中男女、織田中ともに予選リーグを1位で通過し、決勝トーナメントに進出しました。

中でも、朝日中女子は1回戦から安定した強さを見せ、決勝まで勝ち進み、決勝では強豪の仁多中学校（島根県）と対戦しました。

抜群の攻撃力と鉄壁の守備力で3-0と圧勝し、見事に初優勝を果たしました。



▲優勝に輝いた朝日中学校ホッケーチーム（女子）の皆さん

### 試合結果

#### 男子決勝トーナメント

1回戦	朝日 1 - 2 大谷（富山）
	織田 2 - 2 瀬戸（岡山）
	SO 1 - 2

#### 女子決勝トーナメント

1回戦	朝日 2 - 0 豊岡（栃木県）
2回戦	朝日 2 - 0 那加（岐阜県）
準決勝	朝日 3 - 1 蟹谷（富山県）
決勝	朝日 3 - 0 仁多（島根県）

## 越前町内のホッケースポーツ少年団が大健闘しました！

8月9日から11日まで、島根県奥出雲町で、全国スポーツ少年団ホッケー交流大会が開かれ、朝日・常磐・糸生・Echizen HOMESの各ホッケースポーツ少年団の男女それぞれ8チームが参加しました。

全国からは、男子24チーム、女子21チームが参加し、越前町の男子3チーム、女子2チームが決勝トーナメントに進出しました。

糸生スポ少男子、Echizen HOMES 女子は惜しくも決勝トーナメント1回戦で敗れ、前年度優勝の朝日スポ少女子は、ベスト8となりました。

朝日スポ少男子は、決勝で惜しくも敗れましたが堂々の準優勝、常磐スポ少男子も3位という好成績を残してくれました。



▲準優勝に輝いた朝日ホッケースポーツ少年団（男子）の皆さん



▲3位に入賞した常磐ホッケースポーツ少年団（男子）の皆さん

### 男子決勝トーナメント

1回戦	糸生 1 - 6 フリーデン（栃木）
	常磐 2 - 0 鳥上小（島根）
2回戦	朝日 2 - 0 綾川（香川）
	常磐 2 - 0 馬木・みなり（島根）
準決勝	朝日 1 - 1 常磐
	SO 2 - 1
決勝	朝日 0 - 1 今市第三（栃木）

### 女子決勝トーナメント

1回戦	朝日 4 - 0 Echizen HOMES
2回戦	朝日 0 - 2 水堀・沼宮内（岩手）

## 2014県民スポーツ祭 越前町チーム 大健闘

2014県民スポーツ祭「市町対抗の部」において、軟式野球競技・ホッケー競技男子と女子が1位となりました。

また、弓道競技一般女子「近的の部」では第2位、ソフトボール競技女子は3位に入賞しました。

### 成績

順位	競技名
1位	軟式野球競技
1位	ホッケー競技 男子
1位	ホッケー競技 女子
2位	弓道競技一般 女子（近的の部）
3位	ソフトボール競技 女子



▲優勝に輝いた軟式野球チームの皆さん



▲優勝に輝いたホッケーチーム（男子）の皆さん



▲優勝に輝いたホッケーチーム（女子）の皆さん



▲近的の部で2位に入賞した弓道一般女子の皆さん



▲3位に入賞したソフトボール女子の皆さん



▲越前オーシャンズの皆さん



**第19回高野山旗全国学童軟式野球大会**  
 7月25日から29日、和歌山県高野山で開かれた大会に、越前オーシャンズが福井県代表として出場しました。全国から52チームが参加し、5日間にわたって熱戦を繰り広げました。  
 第1試合目は、岩脇リバースターズ（徳島県）と対戦し、6対0の完封で勝利を収めました。第2試合目は、新栄少年野球部（佐賀県）と対戦し、5回までに3点を先取される厳しい試合展開となりました。6回に2点を返し、最後まで健闘しましたが、惜しくも3対2で敗れました。  
**【試合結果】**  
 第1試合 越前オーシャンズ（福井） 6 - 0 岩脇リバースターズ（徳島）  
 第2試合 越前オーシャンズ（福井） 2 - 3 新栄少年野球部（佐賀）



# 10月6日(月)からコミュニティバスの運行方式および運行時刻の一部が変更になります

皆さんが便利で快適にコミュニティバスを利用できるよう、10月6日(月)からコミュニティバスの運行方式と運行時刻を変更します。主な変更点は次のとおりです。

**変更点 1** 各地区巡回ルートの利用者が多いデマンド・乗合ルートの一部区間を定時運行に変更  
 地区巡回ルートの利用者が多いデマンド便を電話予約型運行から定時運行に変更します。  
 乗合ルートの利用者が多い区間を電話予約型運行から定時運行に変更します。

従 来	変 更 後
<p>○地区巡回ルート</p> <p><b>【定時運行】</b></p> <ul style="list-style-type: none"> <li>朝日地区巡回ルート：1・5便</li> <li>宮崎地区巡回ルート：2・5便</li> </ul> <p><b>【電話予約型の定時運行】</b></p> <ul style="list-style-type: none"> <li>朝日地区巡回ルート：2・3・4・6便</li> <li>宮崎地区巡回ルート：1・3・4・6便</li> </ul> <p>○乗合ルート</p> <p><b>【電話予約型の定時区域運行】</b></p> <ul style="list-style-type: none"> <li>朝日地区乗合ルート：1～4便</li> <li>越前地区乗合ルート：1～3便</li> <li>織田地区乗合ルート：1～4便</li> </ul>	<p>○地区巡回ルート</p> <p><b>【定時運行】</b></p> <p>※毎日運行します。(平日(月～金))</p> <ul style="list-style-type: none"> <li>朝日地区巡回ルート：1・2・3・5便</li> <li>宮崎地区巡回ルート：2・3・4・5・6便</li> </ul> <p><b>【電話予約型の定時運行】</b></p> <p>※電話予約した場合のみ運行します。(平日(月～金))</p> <ul style="list-style-type: none"> <li>朝日地区巡回ルート：4・6便</li> <li>宮崎地区巡回ルート：1便</li> </ul> <p>○乗合ルート</p> <p><b>【定時運行(一部区間)】</b></p> <p>※電話予約がなくても下記区間は運行します。</p> <ul style="list-style-type: none"> <li>朝日地区乗合：1・4便の泰澄の杜 ⇄ (運行日：月・水・木) 上糸生方面⇄泰澄の杜間</li> <li>越前地区乗合：1～3便のなぎさの湯 ⇄ (運行日：月・水・金) 玉川、血ケ平方面 ⇄ なぎさの湯間</li> <li>織田地区乗合：1・4便のすべての区間 (運行日：火・木) (入尾、笈松方面)</li> </ul>



**変更点 2** 朝日・宮崎・越前・織田地区巡回ルートの土曜日運行の取り止め  
 平成23年6月から土曜日の環状ルートと4地区の巡回ルートを、朝1便、昼1便運行していました。しかし、利用者が少ないため各地区巡回ルートの土曜日の運行を取り止めます。  
 ※土曜日の環状ルートは現行のとおり運行します。

**変更点 3** コミュニティバスの乗継ダイヤの改善  
 環状ルートと越前地区巡回ルートの乗り換えにおいて、天候や交通状況などによる遅れや高齢者の移動時間を考慮して、織田バスターミナルでの乗り換え時間を確保するため、越前地区巡回ルート第3便の左右出発時間、織田バスターミナル到着時間が5分早くなります。

ルート名	従 来	見直し後
越前地区巡回ルート	第3便 左右 11:35発 ⇒ 織田バスターミナル 12:05着 12:15発	第3便 左右 11:30発 ⇒ 織田バスターミナル 12:00着 12:15発

**問合せ先** まちづくり課 ☎34-8714 予約センター ☎34-2222  
 ※予約は前日の午後5時までお願いします。(予約受付時間 午前9時～午後5時まで)

## 第48回福井県少年剣道練成大会

7月13日、福井県立武道館で県内の小学生剣士約250人が参加して第48回福井県少年剣道練成大会が開かれ、個人戦の部で、越前少年剣道クラブキャプテンの山本空羽さん(城崎小6年)が見事準優勝を果たしました。

山本さんは、5回戦までは順調に勝ち進み、準々決勝、準決勝は苦しい展開となりましたが持ち前の粘り強さで延長戦を制し、決勝に進出しました。決勝では、開始早々、1本を先取され、挽回を期して果敢に攻め込みましたが、時間切れとなりました。決勝戦では、敗れてしまいました。本大会での決勝戦進出は越前町の快挙で立派な成績を残しました。山本さんは、「日々の練習はつらかったけど、県内の全少年剣士や保護者が見守る中、決勝のひのき舞台で、試合ができて本当に楽しかったです。これからもいい成績が残せるよう頑張ります。」と抱負を述べていました。



## 第24回あさひまつり杯ゲートボール大会

7月26日、越前町宮朝日ゲートボール場で、第24回あさひまつり杯ゲートボール大会が開かれ、町内外から60チーム(360人)が参加しました。各コートでは、夏の暑さに負けないくらい熱い試合を繰りひろげていました。



- 【試合結果】**
- 優勝 平井クラブ(鯖江市)
  - 準優勝 つのがクラブ(敦賀市)
  - 第3位 金津クラブ(あわら市)
  - 第3位 花みずき(越前市)
- 【町内チーム リーグ成績】**
- (1コート) 5位 織田クラブ
  - (3コート) 3位 オタイコ
  - (3コート) 5位 水仙
  - (6コート) 4位 江波タッチクラブ
  - (7コート) 3位 ザ・キャッツアイ
  - (11コート) 3位 織田萩チーム
  - (12コート) 5位 ビッククラブ

## ～みんなで作る地域コミュニティ～

### 朝日地域コミュニティ運営委員会

#### キッズ ヒップホップダンス教室

8月9日、朝日コミュニティセンターで「ヒップホップダンス教室」を行い、小学1年生から6年生までの17人が参加しました。MIHO先生の指導のもと、ストレッチから始まりリズム取りや振り付けを練習し、最後に音楽に合わせて繰り返し踊りました。みんな初めての体験でしたが、楽しく踊ることができました。



**問合せ先** 朝日地域コミュニティ運営委員会 ☎34-7771

# 秋の交通安全県民運動

9月21日(日)～30日(火)

交通事故死ゼロを目指す日：9月30日(火)

## ●運動の重点

### その一 子どもと高齢者の交通事故防止

- 参加・体験・実践型の交通安全教室に積極的に参加し、交通ルール・マナーを再認識し、自己の運動能力等を認識して安全行動を実践しましょう。
- 子どもと高齢者の交通安全について家族などで話し合い、外出の際には、交通ルールの遵守や反射材用品などの活用に努めましょう。

### その二 夕暮れ時と夜間の歩行中・自転車乗用中の交通事故防止

- 夕暮れ時における自動車の早めのライト点灯に努めましょう。
- 夜間の歩行者や自転車利用者は反射材用品などの着用を心がけ、運転者はスピードダウンを励行するなど歩行者、自転車利用者に対する思いやりのある運転に努めましょう。

### その三 全ての座席にシートベルトとチャイルドシートの正しい着用の徹底

- 車に乗る時は、全ての座席におけるシートベルト又はチャイルドシート着用を徹底しましょう。

- シートベルトとチャイルドシート着用の必要性和効果について話し合い、正しい着用を習慣付けましょう。

### その四 飲酒運転の根絶

- お酒を飲んでの運転は絶対にやめましょう。
- 飲酒運転の悪質性・危険性や交通事故の悲惨さについて話し合い、飲酒運転を許さない環境づくりに努めましょう。

### その五 交通安全新3S（シルバー・スロー・シー）運動の推進

- 「高齢者が見えたらスローダウン」、制限速度を守り、一旦停止標識のある交差点や踏切を通過する際は、手前で確実に一旦停止して、前方・左右の安全確認を確実に行いましょう。

●9月は「高齢者交通安全推進月間」でもあります。高齢者が安心して道路を利用できる交通社会を実現し、正しい交通マナーで高齢者の交通事故防止に努めましょう。

問合せ先 防災安全課 ☎34-8721

# 9月9日は救急の日

毎年この日を含む1週間を「救急医療週間」(本年は9月7日～13日)として、全国各地で応急手当の講習会を中心とした救急に関する様々な行事が実施されています。

## 普通救命講習のご案内

**日時** 毎月第2土曜日 9:00～12:00  
**場所** 鯖江市西山町13-22 鯖江・丹生消防組合消防署  
**定員** 先着15人  
**申込先** 鯖江・丹生消防組合消防署 救急係 ☎54-0119  
 (講習日の3日前までにお申し込みください)

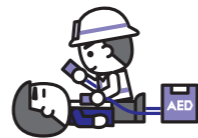

問合せ先

鯖江・丹生消防組合 ※丹生分署 ☎36-0119 鯖江・丹生消防ホームページ  
 ※朝日分遣所 ☎34-0119 http://www.fd-sabaenyu.jp/  
 ※越前分遣所 ☎37-0119

# 農地の転用には許可が必要です

## 農地転用とは？

農地を宅地、工場用地、道路など農地以外の用途に転換することです。一時的に資材置場などにする場合も農地転用になります。

農地法	許可が必要な場合	許可申請者	許可権者
4条	農地の所有者が農地を転用する場合	農地を転用する者	県知事 農地が4haを越える場合には農林水産大臣(地域整備法に基づく場合を除く。)
5条	農地、採草放牧地を転用するため売買などを行う場合	売主(農地所有者)と買主(転用事業者)	

※「農業振興地域の整備に関する法律」に基づく農用地区域内の土地の場合には、事前に農用地区域から除外する手続きが必要です。申請地が「農用地区域内」の場合、「除外」手続き後、転用の手続きが可能になりますが、半年程度時間を要しますのでご注意ください。(除外申請受付は3月30日および8月30日まで)

※転用申請書は農業委員会へ提出してください。添付書類は、登記簿謄本、公図の写し、位置図、配置図、平面図などが必要となります。

なお、申請書の受付は毎月10日までです。(10日が祝日など休日の場合は、翌日の開庁日)

※許可書の交付後は、工事完了届などの提出が義務付けられます。

## 農地の権利移動

農地を農地のまま耕作目的で権利移動または設定するときに、当事者は農地法第3条の規定により、農業委員会の許可が必要となります。(売買・贈与・貸借権・使用貸借など) また、通常農地法3条の下限面積は50アールですが、右記の区域は下限面積に代わるべき面積を定めています。

区域	面積
旧糸生村、旧織田村	40アール
旧四ヶ浦町	30アール
旧城崎村	20アール

## 農業委員会の傍聴

総会は、合議体である農業委員会の最高議決機関です。通常、会長が招集し、毎月25日に開かれています。この総会は、農業委員会などに関する法律第6条で農業委員会が処理すべき事項を審議あるいは協議し、決定していく場です。総会の傍聴は、役場2階の農林水産課カウンターの傍聴者名簿に氏名などを記入するだけで、どなたでも傍聴できます。ただし、日程は変更になる場合がありますので、農業委員会事務局にお問い合わせください。

問合せ先 越前町農業委員会 ☎34-8704

# 国民健康保険証の更新時期です

現在の国民健康保険証の有効期限は9月30日までとなっています。新しい保険証は、9月下旬に簡易書留郵便で各世帯へ郵送します。新しい保険証が届いたら、住所・氏名など記載内容を確認してください。

もし、お手元に届かない場合は、役場住民課までお問い合わせください。

## ○表面

国民健康保険被保険者証	有効期限 平成26年 9月30日 ←注意
	交付年月日 平成25年10月 1日
	記号 井え 番号 000-00000
氏名	越前 太郎
生年月日	平成17年 2月 1日 性別 男
住所	福井県丹生郡越前町西田中第13号5番地1
世帯主氏名	越前 花子
資格取得日	平成17年 2月 1日
保険者番号	180802 保険者名 越前町

## ○裏面

注意事項 保険医療機関等において診療を受けようとするときは、必ずこの証をその窓口で渡してください。

※以下の欄に記入することにより、臓器提供に関する意思表示をすることができます。記入する場合は、1から3までのいずれかの番号を○で囲んでください。

- 私は、脳死後及び心臓が停止した死後のいずれでも、移植のために臓器を提供します。
- 私は、心臓が停止した死後に限り、移植のために臓器を提供します。
- 私は、臓器を提供しません。

〔1又は2を選んだ方で、提供したくない臓器があれば、×をつけてください。〕  
 【心臓・肝臓・腎臓・膵臓・小腸・眼球】

〔特記欄: 〕  
 署名年月日: \_\_\_\_\_年 月 日  
 本人署名(自筆): \_\_\_\_\_  
 家族署名(自筆): \_\_\_\_\_

・大きさはキャッシュカードと同じ大きさです。 ・表面は紙製、裏面がフィルム加工してあります。

※紛失した場合は、必ず住民課まで届け出てください。

問合せ先 住民課 ☎34-8708



## ふくい健康長寿祭2014

本年度の「ふくい健康長寿祭」は、福井市で開催します。

**日時** 9月20日(土) 午前9時30分～午後4時

**会場** ふくい健康の森 生きがい交流センター、県民健康センターほか (入場無料)

### 講演会

京都大学大学院 教授 森合敏夫氏  
「生涯現役！自かららるるの生活改善法」  
～運動と食事の実践～

○長生き健康体操 先着50人

○初心者向けの体験ヨガ講座 先着50人

○特定健診・後期高齢者健診

対象40歳以上、先着100人

○骨密度測定 対象40歳以上、先着50人

○体験 タイルクラフト、ちぎり絵、和紙工芸、押し花、グラスペイントほか

(材料費などは自己負担となります。)

### ○スポーツ・文化交流大会

ラージボール卓球、テニス、ゲートボール、ベタ  
ンクなど12種目

※当日、先着4000人に飲食コーナーなどで使える  
お買物券(3000円分)、先着1,000人に粗品  
をプレゼントします。

**問合せ先** 福井県社会福祉協議会

☎0776-24-2433

## 新市町村振興宝くじオータムジャンボは県内の市町で購入を

新市町村振興宝くじオータムジャンボの収益金は、市や町の明るく住みよいまちづくりに使われます。県内の宝くじ売り場で購入をお願いします。

### 発売期間

9月19日(金)～10月10日(金)

売り切れしだい発売終了！

### 問合せ先

(公財) 福井県市町村振興協会

☎0776-57-1633



## 生ごみ処理容器、電動式生ごみ処理機の購入補助金制度

ごみ減量対策の一環として、生ごみ処理容器(密閉バケツ、コンポスト容器)、家庭用電動式生ごみ処理機を購入し、家庭から排出される生ごみの減量化(資源化を進める)に助成を行います。

・生ごみ処理容器(密閉バケツ、コンポスト容器)を購入した町内の団体、および個人に対して、購入費用の3分の2以内(ただし、密閉バケツは2,000円/個を上限、コンポスト容器は10,000円/個を上限とします。)を助成します。

・電動式生ごみ処理機を購入した町内の個人に対して(町内の店舗での購入に限ります)購入費用の3分の2以内(ただし、40,000円/台を上限とします。)を助成します。

補助金の助成を受ける人は、商品を購入する前に申請書を保健衛生課へ提出する必要があります。購入後の申請は助成対象になりません。

### 問合せ先

保健衛生課 ☎34-8710

## 平成26年度 敬老会のお知らせ

敬老会は、4地区で開催します。

招待者は満77歳以上(昭和12年12月31日までに生まれた人)の皆さんです。

開催日	地区名	時間	場所
9月15日(月) (敬老の日)	朝日	10:00～	朝日多目的ホール(越前町生涯学習センター横)
	宮崎	10:40～	宮崎コミュニティセンター「アリーナ」 (旧 宮崎農村環境改善センター)
	織田	11:10～	織田農村環境改善センター「サンライズ織田」
	越前	11:50～	アクティブランド体育館



### 問合せ先

高齢福祉課

☎34-8711

宮崎コミュニティセンター 宮崎住民サービス室 ☎32-7711

越前コミュニティセンター 越前住民サービス室 ☎37-7711

織田コミュニティセンター 織田住民サービス室 ☎36-7711

## 計量器(はかり)の定期検査を受けましょう

取引、証明などに使用される計量器(はかり)は、計量法の規定により、2年に1度定期検査を受けなければなりません。町内での検査日程は次のとおりです。該当する計量器を持っている人は必ず検査を受けてください。

集合検査月日	受付時間	検査場所	対象地区
9月11日(木)	9:30～12:00	越前コミュニティセンター	越前地区
	13:30～16:00	織田コミュニティセンター	織田地区
9月12日(金)	9:30～12:00	宮崎コミュニティセンター	宮崎地区
	13:30～16:00	越前町役場別館	朝日地区

所在地検査は9月9日(火)、10日(水)で行います。

### 問合せ先

工商観光課 ☎34-8720

## AED講習会 受講者募集!

AEDとは、心室細動など突然心臓が止まった人の救命に使われる医療機器です。町役場、生涯学習センターや県の施設などに設置され、医師や看護師の資格がなくても使用することができます。

◎普通救命講習修了証をお持ちの人は、救命技能を忘れることなく、維持・向上させるため、2年から3年間隔で再講習を受けてください。

### 日時・場所

9月13日(土) 午前9時～12時

鯖江丹生消防組合朝日分遣所  
(住所:内郡14-14 電話:34-0119)

9月20日(土) 午前9時～12時

鯖江丹生消防組合丹生分署  
(住所:下河原25-13 電話:36-0119)

9月27日(土) 午前9時～12時

鯖江丹生消防組合越前分遣所  
(住所:道口9-42 電話:37-0119)

### 講師

鯖江・丹生消防組合職員

### 費用

無料



○講習を受けられた人には、普通救命講習修了証を交付します。

○運動のできる服装でご参加ください。

○参加される人は、事前に申し込みをお願いします。

(定員:各15人)

### 申込・問合せ先

保健衛生課 ☎34-8710



## 講演会のお知らせ

**演題** 新しい人類の哲学 ―現代文明のあり方を問う―

**講師** 梅原 猛  
(哲学者 越前学悠久塾名誉塾長)

### 講師紹介

大正14年(1925)、仙台生まれ。京都大学文学部哲学科卒。立命館大学教授、京都市立芸術大学学長、国際日本文化研究センター初代所長などを経て、現在、同センター顧問。日本ペンクラブ会長も務めた。平成11年(1999)、文化勲章受章。著書に、『隠された十字架 法隆寺論』(毎日出版文化賞)、『水底の歌 柿本人麿論』(大佛次郎賞)、『ヤマトタケル』(大谷竹次郎賞)、『京都発見』など多数あり、二期にわたる『梅原猛著作集』が刊行されている。近著『葬られた王朝 一古代出雲の謎を解く―』、『うつぼ舟Ⅲ 世阿弥の神秘』、『人類哲学序説』。

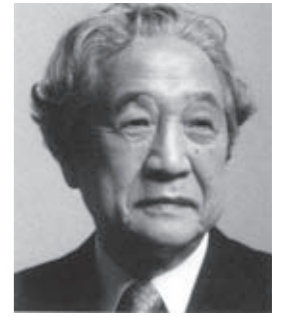

※入場料無料、  
事前申込不要。

**日時** 平成26年9月28日(日) 午後1時30分～

**場所** 越前町朝日多目的ホール(越前町生涯学習センター横)

**主催** 越前町教育委員会

問合せ先 越前町織田文化歴史館 ☎36-2288

## 越前町合併10周年記念 第8回越前町朝日どろんどろんソフトバレー ボール大会2014参加チーム募集

どろんどろんソフトバレーボール大会の参加チームを募集しています。



### 募集チーム

大人混合の部(中学生以上) …… 1632チーム  
女性の部(中学生以上) …… 1632チーム  
子どもの部(小学生) …… 8チーム  
申込締切 9月7日(日)

### チーム編成

大人混合の部…4人制(女性1人以上)  
1チーム6人まで登録可  
女性の部…4人制(女性のみ)  
1チーム6人まで登録可  
子どもの部…4人制(男女問わない)  
1チーム6人まで登録可

### 参加料

大人混合の部・女性の部 6,000円  
子どもの部 3,000円(1チームあたり)

### 申込・問合せ先

越前町朝日観光協会(越前町観光連盟内)  
☎37-1234 FAX37-1805

## 水仙娘募集

越前海岸に咲く可憐な越前水仙の魅力を全国に向けてPRしませんか。水仙やふるさとが大好きな人のご応募をお待ちしています。

### 募集人員

3人

### 応募資格

福井県在住の18歳以上の未婚女性(高校生を除く)

### 応募方法

水仙まつりおよびその他の宣伝活動各種イベントに参加できる人

### 賞金

20万円(水仙娘3人)

### 副賞

賞状楯・記念品(水仙娘3人)

### 参加賞

全国共通商品券(参加者全員)

### 申込・問合せ先

越前海岸観光協会連合会  
(越前町観光連盟内)  
☎37-1234

### 応募期限

10月4日(土) 当日消印有効

### 審査日

10月19日(日) 午後1時30分

### 賞場

福井新聞社 風の森ホール

### 賞金

20万円(水仙娘3人)



越前町を旅行して見つけた風景や、越前町に旅行したくなるような情景を募集します。

## 第8回 越前大自慢写真コンテスト



越前ふおとりっぷ

# Photrip

作品募集

グランプリ 賞金10万円

応募締切 2015年1月31日(土)(必着)

撮影期間 2014年2月1日(土)以降に撮影されたもの

Facebook賞新設

f 越前大自慢写真コンテスト いいね!

主催/越前町観光連盟

後援/越前町 越前町商工会 越前町朝日観光協会 越前町宮崎観光協会 越前町観光協会 織田観光協会 福井県観光連盟 福井県カメラ商組合 福井新聞社 丹南ケーブルテレビ

## 道の駅「パークイン丹生ヶ丘」の 指定管理者を募集

町では、道の駅「パークイン丹生ヶ丘」の指定管理者を募集しています。

募集要項、業務仕様書などの詳細については、ホームページまたは、商工観光課までお問い合わせください。

### 指定期間

平成27年4月1日～平成32年3月31日(5年間)

### 応募書類の締め切り

10月10日(金) 午後5時15分 商工観光課必着

### 問い合わせ

商工観光課 ☎34-8720





## 越前町合併10周年記念 ～食と技と絆の祭典～「越前まるごと元気フェア」

10月18日(土)、19日(日)の2日間、越前陶芸村で「越前まるごと元気フェア」を開催します。



「味覚を育みつつらあか。」

新メニューの決定ショーの参加者、まだまだ募集中です!

### イベントスケジュール

#### 10月18日(土)

- 9:30～ オープニングセレモニー
- 10:30～ 越前町の特産品を使った新メニュー決定ショー  
ゲスト:森崎友紀(料理研究家・タレント)
- 12:30～ 越前町4地区中学校合同音楽祭
- 14:00～ トークショー  
ゲスト:森崎友紀(料理研究家・タレント)

#### 10月19日(日)

- 13:30～ よしもと新喜劇特別公演(第1回公演)  
座長:川畑泰史  
出演:池乃めだか、Mr. オクレ他
- 15:00～ 新メニュー決定ショー表彰式
- 16:00～ よしもと新喜劇特別公演(第2回公演)

10月18日(土) 10:00～16:00  
10月19日(日) 10:00～18:00

企業展示コーナー、物産展示販売コーナー、体験コーナー、キッズコーナー、グルメコーナーなど楽しい企画をご用意しています。

※よしもと新喜劇の出演者など、上記の内容については、変更になる場合があります。

☆9月中旬より、よしもと新喜劇観劇(ペア)応募券付きプレミアムお買い物券を販売します。観劇ご希望の方は、応募券に必要事項をご記入の上、応募箱に投函してください。抽選の結果、当選者に入場券はがきを送付いたします。

**プレミアムお買い物券とは?**  
10周年記念で10% お得なお買物券(1,000円分購入で1,100円分のお買い物ができます)

**チケットはどこで買えるの?**  
越前町役場商工観光課または、各コミュニティセンター

**問合せ先** 越前まるごと元気フェア実行委員会(越前町役場商工観光課内)  
☎34-8720

## 異文化理解講座と日本語指導ボランティア養成講座のお知らせ

### 異文化理解講座「第2回フランス編」

身近な場所で、ロマンスの国フランスについて学んでみませんか。フランス出身のデビニュー・ニコラ氏がフランスの文化や風習、料理などを紹介します。

- 日時 9月8日(月)・22日(月)  
午後7時～8時30分
- 場所 越前町役場別館 1階 第1・2研修室
- 講師 デビニュー・ニコラ氏(フランス出身)
- 定員 15人(5人以上で開講します)
- 受講費 1,000円
- 申込・問合せ先 越前町国際交流協会  
☎34-8713



### 日本語指導ボランティア養成講座(中級)

外国語を話すのではなく、日本語だけで外国人に日本語を教える方法を学んでみませんか。

- 日時 9月10日(水)・17日(水)・24日(水)  
10月1日(水)・8日(水)・15日(水)・22日(水)・29日(水)(全8回)  
午後7時30分～9時
- 場所 越前町生涯学習センター
- 講師 しくら日本語の会 村田 千津子氏
- 定員 15人(5人以上で開講します)
- 締切 9月5日(金)
- 受講費 協会員 3,000円  
非会員 4,000円  
※受講者は越前町国際交流協会の会員になっていただきます。
- 教材費 不要(講師が用意したものを使用)
- 申込・問合せ先 越前町国際交流協会  
☎34-8713

## 高齢者・障がい者のための 成年後見相談会のお知らせ

日時 9月15日(月・祝) 午前10時～午後4時  
場所 福井県司法書士会 総合相談センター  
福井市大手3丁目15-12

相談例  
・一人暮らしの今後が不安  
・知的障害を持つ子どもの将来が心配  
・遺産分割を協議したいけれど、相続人の一人が認知症でできない

相談料 無料(事前予約不要)  
※対面相談のほか、電話による相談もお受けします。

問合せ先 福井県司法書士会  
☎0776-300001

## 悩みごと総合相談会のお知らせ

一人で悩まないでください。話せる誰かがここにいます。秘密厳守ですので安心してご相談ください。

日時 9月23日(火・祝) 午後1時～午後5時  
場所 丹南健康福祉センター  
内容 法律、多重債務・借金、職場、福祉、心とからだの健康に関する相談

※弁護士、臨床心理士、精神科医師、消費者センター相談員、社会保険労務士などが相談に応じます。  
料金 無料(事前予約が必要)

申込・問合せ先 福井県丹南健康福祉センター 健康増進課  
☎51-0034

## 司法書士無料法律相談会のお知らせ

10月1日は「法の日」です。この「法の日」を記念し、福井県司法書士会では次のとおり、無料相談会を実施します。

日時 10月4日(土) 午前10時～午後4時  
場所 ふれあいみんなの館さばえ(鯖江市上鯖江一丁目4-1)  
越前市文化センター3階

相談料 無料(予約不要)  
相談例  
・不動産の相続や売買・登記に関すること  
・借金に関すること  
・成年後見に関すること  
・その他訴訟に関すること

問合せ先 福井県司法書士会  
☎0776-300001

## 第31回福井矯正展のお知らせ

毎年恒例の矯正展を今年も開催します。刑務所の施設見学会・刑務所作業製品の展示即売・各種イベントなど楽しい企画が満載です。ぜひお越しください。

日時 9月28日(日) 午前9時30分～午後4時  
場所 福井刑務所(福井市一本木町52)  
問合せ先 福井刑務所 企画部門(作業担当)  
☎0776-3003220

## 全国一斉!法務局休日相談所のお知らせ

日時 10月5日(日) 午前10時～午後4時30分  
場所 本局会場 福井地方法務局 福井市春山一丁目1-54  
敦賀会場 プラザ萬家 敦賀市東洋町1-1

相談料 無料(法律相談は要予約)  
相談例  
・土地・建物、会社・法人の登記手続きや土地の境界問題・筆界特定に関する手続き  
・遺言・相続に関するもの  
・戸籍や国籍の取得に関するもの

予約・問合せ先 福井地方法務局総務課  
☎0776-22-5174

## 弁護士無料相談のお知らせ

福井弁護士会の弁護士が無料で皆さんのご相談にお答えします。

期間 平成26年9月～平成27年3月  
※但し、10月1日、12月31日および2月1日 日休止  
日時 毎週水曜日 午後1時30分～午後3時  
場所 越前市生涯学習センター2階 相談室  
相談料 無料  
相談内容 1人当たり20分で相談内容、相談者の年齢などに制限なし。電話予約可。

予約・問合せ先 福井弁護士会  
☎0776-23-5255



♪タイの児童とオーストラリアの生徒が越前町を訪れます。♪

越前町の小学校とタイのカセサート大学附属小学校との交流は20年以上続きました。今年は9月21日(日)から9月29日(月)の約1週間の間、タイの児童5人と1人の引率者が越前町を訪れます。滞在中に訪問団は町内小学校の授業に参加し、ホームステイや日本文化体験などとおして日本のことを学びます。

また、9月28日(日)から10月6日(月)まで、南オーストラリア州のバードウッド高校の生徒15人と引率者の2人が越前町を訪れます。オーストラリアの生徒もホームステイで日本の生活を体験し、学校や町内施設を訪れ、交流を深めます。滞在中にもし彼らを見かけましたら皆さんもお気軽に声を掛けてください。越前町のおもてなしの心で歓迎しましょう。



平成24年ほほえみ交流の様子



平成24年オーストラリア交流の様子

問合せ先 国際交流室 ☎34-8713

平成26年度 工事等発注一覧(250万円以上) 7月16日~8月15日

工事等名	請負金額	請負業者名	主管課
平成25年度(繰)水仙橋補修工事(その2)	33,480,000円	(株)大生	建設課
平成25年度(繰)町道血ヶ平梨子ヶ平線法面補修工事	13,824,000円	岬建設(株)	建設課
平成25年度(繰)水仙橋補修工事(その1)	10,584,000円	(株)大生	建設課
平成25年度(繰)町道福井線道路改良工事(その1)	5,832,000円	(株)森下組	建設課
平成26年度町道大樟道口線道路維持補修その2工事	5,000,400円	(株)四ヶ浦建設	建設課
平成26年度町道四ツ杉山中線道路改良工事(その2)	4,492,800円	橋本建設(株)	建設課
平成26年度町道気比庄・田中線測量調査設計業務委託	4,158,000円	(株)サンワコン	建設課
平成26年度町道小樟城ヶ谷線道路改良(災害防除)工事	3,855,600円	(株)四ヶ浦建設	建設課
平成26年度町道栃川線道路改良工事(その2)	2,743,200円	(有)江指組	建設課
平成26年度八田地区配水管布設替工事	10,108,800円	オ夕建設(株)	上下水道課
平成26年度林道越前西部2号線法面保全工事	6,912,000円	橋本建設(株)	農林水産課
平成26年度防災備蓄倉庫整備工事	3,130,920円	國成建設(株)	防災安全課

えちぜん INFORMATION

越前町合併10周年記念

海士里 織りなす 芸術祭2014

文化の秋にふさわしく、11月1日から3日まで、美術展・講演会・音楽祭・歴史ツアーを開催します。ぜひ、この機会に町の文化に触れてみませんか。新たな発見と感動が待っています。

◎総合美術展

絵画・書道・写真・工芸・自由部門を設け、作品を展示します。

11月1日(土)~3日(月) 午前9時~午後9時

※最終日は午後4時まで

越前町生涯学習センター ホワイエほか

◎文化講演会

女優 真野響子氏による講演

11月1日(土) 午後2時~午後3時30分

越前町朝日多目的ホール

◎音楽祭

【第一部】県内高校管弦楽団、町内団体によるステージ

【第二部】声優・歌手 井上あずみコンサート

11月2日(日)

開場 午後0時30分 開演 午後1時

越前町朝日多目的ホール

◎歴史・文化めぐりツアー

町内の主要な文化施設、史跡・仏像などの指定文化財をめぐるツアーです。

11月2日(日)・3日(月) 午前10時~午後4時

募集定員 1日50人

※詳細は10月号でご案内します。

問合せ先

越前町生涯学習センター ☎34-2000  
織田文化歴史館 ☎36-2288 (歴史・文化めぐりツアー)



みんな集まれ

越前町合併10周年記念 「越前さかなまつり」開催

底曳き網漁が解禁となる9月、越前海岸では1年でもっとも多くの種類の魚がとれ、漁港は活気つきます。越前さかなまつりは「見て、買って、味わえる」イベントが盛りだくさんです。

越前で水揚げされた新鮮な魚介類や、町内で収穫された農作物を販売するてんぐりもん市場や、新鮮な魚介類を調理したグルメ屋台、また、さかなのつかみ取り体験や漁船乗船体験など漁師気分が味わえる体験コーナーもさらに充実。ステージではビンゴ大会など来場者が参加して楽しめる企画盛りだくさんです。越前の魚の魅力いっぱいイベントです。ぜひお越しください。

開催日 9月20日(土)・21日(日)

両日とも午前9時~午後3時まで

場所 越前町厨漁港広場

問合せ先 越前さかなまつり実行委員会

(越前町観光連盟内) ☎37-1234





雨田光平記念館  
秋の展示開催のおしらせ

「土をひねる」

雨田光平の土を素材にした陶彫や絵付けを行った陶器。作品制作中の光景をうたった短歌などを展示します。



皆さんぜひお越しください。

**会期** 9月30日(火)～10月19日(日)  
**開館時間** 午前10時～午後5時  
(入館は午後4時30分まで)  
**会期中の休館日** 毎週月曜日  
(ただし体育の日10月13日は開館し、10月14日を休館といたします)

観覧料

一般 100円 団体(20人以上) 80円  
共通券(となりの文化歴史館が見学できます) 200円

※中学生以下、70歳以上の人は無料です。入館の際、受付で年齢のわかるものをお見せください。  
**会場・問合せ先** 雨田光平記念館 ☎36-2666

臨時休館のお知らせ

記念館では展示替作業のため、次の期間臨時休館します。  
利用者の皆さんには大変ご迷惑をおかけしますが、ご理解とご協力をお願いいたします。  
臨時休館中のお問い合わせは、織田文化歴史館 ☎36-22008)までお願いいたします。  
**臨時休館** 9月24日(水)～29日(月)

マリンバコンサート  
マリンバの響きinえちぜん”2014“

越前町内外のマリンバ愛好者とゲスト出演により、マリンバの美しい音色と快い演奏を町民に楽しんでいただき、マリンバの理解と愛好者の拡大に繋げたいという思いで開催します。二回目となる今回は、マリンバと二胡とのコラボ演奏があります。

**日時** 9月21日(日)

**開場** 午後1時 **開演** 午後1時30分

**場所** 越前町朝日多目的ホール

**入場料** 無料

**出演者**

ゲスト Puise Du (平岡愛子・山崎智里) cotori (ふくだなるみ・じょうま)

特別ゲスト 小林寛明(二胡奏者)

県内愛好者 ふくいマリンバファミリー

まりんば好きっぶ

町内愛好者 Meiodic Beat O.T.A

FUNマレット

まりんばみゅじっくばーてぃー!

主催 越前町マリンバ協会

問合せ先

越前町生涯学習センター ☎34-2000

合併10周年記念事業 越前町体育協会  
越前町ふれあいウォークラリー2014参加者募集

「秋風を感じながら町内を歩いてみませんか」

**日時** 10月19日(日) 午前8時30分

**集合場所** 越前陶芸村 炎ほの館

**コース**

越前陶芸村を発着点とした約8kmのコース

(コース上に4つのチェックポイントを設定します)

**参加資格**

町内の方・町外の方どなたでも参加できます。

ただし、小学生以下の場合は保護者同伴とします。

1チーム3～5人

(1人でも参加できますが、事務局で3人以上に調整します。)

**参加料** 無料

**参加賞** 越前まるごと元気フェアお買い物券1,000円分

**申込方法** 申込用紙に必要事項を記入の上、町体育協会事務局または生涯学習センター各分館に提出してください。

**申込期限** 9月26日(金)ですが、定員300人に達し次第、締め切らせていただきます。

**申込・問合せ先** 越前町体育協会事務局

(越前町生涯学習センター内スポーツ振興課)

☎348730

☎3217712

☎3717712

☎3617712

いとうエコキャンドル開催

9月21日(日)に、糸生地区で、「いとうエコキャンドル」が開催されます。

今年でキャンドル5周年を迎え、多彩な催しで楽しめます。

- 12:00～ キャンドルアートづくり
- 15:30～ 芸能発表オープニング
- 17:00～ もちつき大会、保育所舞蹈会、バトントワラーズ・フェリーチェ特別演技
- 18:00～ 点火式
- 18:30～ キャンドル舞蹈会

※雨天時はキャンドルのみ23日に順延



**場所** 越前町生涯学習センター 糸生分館  
**問合せ先** 越前町生涯学習センター 糸生分館 ☎34-5001

えちぜん INFORMATION

健康な暮らしのために

みんなで予防！糖尿病

第6回

- わからないことがよく理解できた。
  - 健診を受けるきっかけになった。
- との感想が寄せられています。



。(糖類が手にくっつくベタベタしますね。そんなイメージです)これによって、赤血球や白血球などがうまく動かなくなります。このため、細胞に酸素を運搬できない、体に入ってきた細菌を殺せない、血が止まりにくいなどの症状が起こってきます。

全身をむしばむ糖尿病

体の神経や眼、腎臓の細胞は特殊で、インスリンがなくても糖を細胞内に取り込みます。血中に糖が多くあると、これらの糖が細胞へ過剰に入り込みます。このことにより、細胞がいたみ始め、「神経障害」「失明」「腎臓が動かない状態」など糖尿病の合併症を引き起こします。

このようにインスリンは、糖尿病の予防はもちろん、体の健康維持にも重要な鍵となっています。

問合せ先 健康増進室 ☎36-1375

こちら健康増進室

インスリンの仕事

糖尿病の診断には血液中の糖の検査が必要だとお話してきました。なぜ、血中に、糖が増えてしまうのでしょうか？

血液中で、糖を一定に維持しようと働いているのが、すい臓でつくられるインスリン(ホルモン)です。食べ物が入ると、インスリンが働き、細胞内に糖を取り込みます。

この、インスリンを作り出す能力や使われ方には、個人差があります。食べ過ぎたり、飲み過ぎたりすると、インスリンが多量に使われます。また、肥満や運動不足、加齢などによって、インスリンの分泌が不足したり、効きが悪く(インスリン抵抗性)なったりします。

インスリンが不足すると

インスリンの分泌不足やインスリン抵抗性があると、血液中の糖が増えすぎてしまい、血液中の赤血球、白血球、血小板にベタベタとくっつきま



## 「心をいやす相談会」のご案内



「眠れない日が続いている」「ひどいストレスを感じている」「人間関係で悩んでいる」「気持ちが落ち込んでいる」などつらい気持ちを自分ひとりで抱えていませんか?カウンセラーと話をすることで、解決の糸口が見つかることもあります。  
お気軽にご相談ください。ご家族の皆さんの相談にも応じます。

- 日時** 9月26日(金) 午前9時30分～12時
  - 場所** 越前町役場 別館
  - 相談時間** 1人45分程度 (秘密は厳守します)
  - 料金** 無料
  - カウンセラー** 千崎 愛さん(臨床心理士)
  - 申し込み** 予約制(匿名でも可)
- 子どもの発達相談や、スクールカウンセラー、大人のストレス相談など幅広い経験をもった臨床心理士が応じます。

**申込・問合せ先** 保健衛生課 ☎34-8710

## 成人の健康診査

実施日	会場	受付時間	健康診査	肺がん検診	胃がん検診	乳がん検診	子宮頸がん検診
9月12日(金)	山中児童館	8:30～9:30			●		
		9:00～9:30	●	●			
9月28日(日)	越前町役場	8:30～9:30			●		
		9:00～10:00	●	●			
10月1日(水)	越前町生涯学習センター糸生分館	8:30～9:30			●		
		9:00～10:00	●	●			
		13:00～14:00				●	●
10月8日(水)	越前コミュニティセンター(道口) ★午後はレディース健診	8:30～9:30			●		
		9:00～10:00	●	●			
		13:00～14:00	★	★		★	★
10月19日(日)	織田農村環境改善センター「サンライズ織田」	8:30～9:30			●		
		9:00～10:00	●	●			

- 健康診査を受けることができる人は、次の①～③に該当する人です。**健診当日は健康保険証を必ず、ご持参ください。**
- ①越前町国民健康保険に加入している40歳～74歳までの人
  - ②20歳から39歳までの職場などで健診を受診する機会のない人で、町の健診を希望する人 (必ず事前に申し込んでください)
  - ③後期高齢者医療保険に加入している人で、町の健診を希望する人 (必ず事前に申し込んでください)
- 上記以外の方は加入している医療保険によって異なりますので、各保険者へお問い合わせください。**
- がん検診については医療保険に関係なく、職場などでがん検診を受診する機会のない人を対象に行っています。各検診日の3日前までに電話でお申し込みください。
- \*大腸がん検診の検便容器は、検診の受付時間にすべての会場で回収しています。
  - \*健康診査と同じ時間帯に、肝炎ウイルス検査および前立腺がん検診(血液検査)を実施しています。

**問合せ先** 健康増進室 ☎36-1375 保健衛生課 ☎34-8710

## 定期予防接種のお知らせ



### 10月1日から水痘(みずぼうそう)と高齢者用肺炎球菌ワクチンが定期予防接種になります

#### ●水痘ワクチン接種について

**【対象年齢】** 1歳から3歳の誕生日の前日 対象年齢の人には通知します。  
※平成26年度(10月以降)に限り、3歳以降5歳未満で未接種の人は、定期接種(経過措置)として、1回の接種が受けられますのでお問い合わせください。

#### ●高齢者用肺炎球菌ワクチン接種について

**接種期間** 平成26年10月1日～平成27年3月31日  
※この期間に接種できなかった場合は、その後の接種は、全額自己負担となります。

**接種回数** 1回

**接種費用** 自己負担額4,000円

**指定医療機関** 丹南5市町の指定医療機関(越前市、鯖江市、池田町、南越前町、越前町)  
※事前に、指定医療機関に、電話などで予約してください。

#### 指定地域以外で予防接種を受けたい人

入院・入所で丹南5市町で受けることができない人は、健康増進室までご連絡をお願いします。

#### 対象年齢 ①平成26年度中に、65歳、70歳、75歳、80歳、85歳、90歳、95歳、100歳になる人および101歳以上になる人(下記の表で生年月日をご確認ください。)

※年度ごとに対象となる人が変わります。下記表の人は、平成26年度のみ対象となります。

対象者には、はがき(接種券)で通知します。

対象年齢	生年月日
65歳	昭和24年4月2日生～昭和25年4月1日生
70歳	昭和19年4月2日生～昭和20年4月1日生
75歳	昭和14年4月2日生～昭和15年4月1日生
80歳	昭和9年4月2日生～昭和10年4月1日生
85歳	昭和4年4月2日生～昭和5年4月1日生
90歳	大正13年4月2日生～大正14年4月1日生
95歳	大正8年4月2日生～大正9年4月1日生
100歳	大正3年4月2日生～大正4年4月1日生
101歳以上	大正3年4月1日以前生まれ



#### ②60歳以上65歳未満であって、心臓、腎臓もしくは呼吸器の機能の障害またはヒト免疫不全ウイルスによる免疫の機能の障害を有する人で身体障害者手帳1級の人 ※②に該当する人は、申し出が必要です。

- 越前町で、75歳以上の人を対象に実施している「肺炎球菌予防接種」は、9月30日までが期限となっています。
- 過去に、肺炎球菌予防接種を受けたことのある人は、はがきが届いても接種できません。

**問合せ先** 健康増進室 ☎36-1375 保健衛生課 ☎34-8710



トラブル  
注意報

## 飲み物と間違えて 洗剤などを飲んでしまった

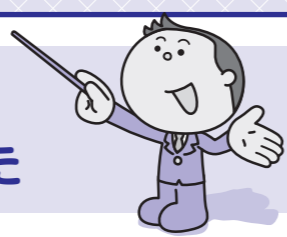

- 事例1** 認知症の母が、飲み物と思って買って来た食器用洗剤を冷蔵庫で保管し、飲んでしまった。(当事者：70歳代 女性)
- 事例2** 茶渋を取ろうとマグカップに漂白剤を1センチほど入れて、そのまま外出した。帰宅後、そのことをすっかり忘れて、そのマグカップに牛乳を入れて飲んでしまった。(60歳代 女性)
- 事例3** 田畑の作業中にのどが渇き、ペットボトルに入れていたガソリン入りの混合油に誤って口を付けてしまった。(70歳代 男性)

この他、公益財団法人日本中毒情報センターには1回分の洗剤を水溶性フィルムに包んだパック型の製品(パック型洗剤)を小児が誤飲する事故が多数報告されています。

### ひとことアドバイス

- 小児や認知症の人がいる家庭では周囲の人が製品の使用や保管に十分注意を払いましょう。
- 洗剤や殺虫剤、ガソリン等をペットボトルやコップなどに移し変えるのは間違いのもとです。絶対にしてはいけません。
- パック型洗剤はきちんと容器のふたを閉めて子どもの手の届かないところに保管しましょう。

消費者生活の  
ご相談は…

総務課 消費生活相談窓口 ☎34-8700  
 福井県消費生活センター ☎0776-22-1102  
 消費者ホットライン ☎0570-064-370

えちぜん  
I  
N  
F  
O  
R  
M  
A  
T  
I  
O  
N

子育て  
アドバイス  
kosodate advice

### ～ お手伝い大好き ～

お手伝いはやる気を育てる方法の1つです。自分の身の回りの事ができるようになると、大人のすることにもこれに興味・関心を持ち好奇心が旺盛になってきます。そんな時は、ぜひ「いっしょにやってみる？」と声をかけてみてください。お手伝いにならない場合でも、遊びのような感覚で楽しませてあげましょう。



お手伝いが上手になるには時間がかかりますが、喜んでもらった事で、自信がつき次の意欲につながります。

お手伝いが終わったら「ありがとう、助かったよ」といった気持ちをつたえましょう。

「二度手間になって大変！」と思いがちですが、まだまだ出来なくて当たり前な年頃です。あたたかく見守ってください。

問合せ先 子育て支援課 ☎34-8725

得々情報

## がん検診受診勧奨事業について

がん検診受診率の向上とがんによる死亡率を減らすため、福井県と町が協力し、電話でがん検診受診をおすすめする事業です。対象となる人には、福井県がん検診受診勧奨センターから「がん検診受診のお願い」の電話があります。

- 対象となる人** 今年度子宮頸がん 乳がん 大腸がんの無料クーポン券対象者で、未受診の人(30～50歳代男女)
- 電話をする期間** 9月上旬～12月中旬
- 電話をする時間** 午前8時30分～午後7時30分
- 電話の内容**
  - がん検診をおすすめします。
  - がん検診を希望される人には日程などをご案内します。

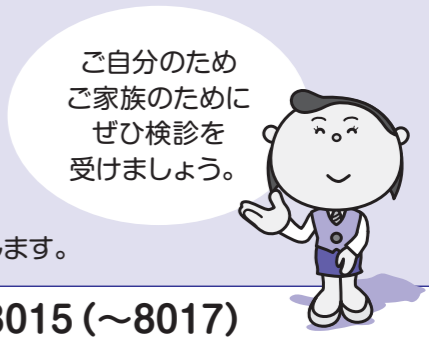

がん検診勧奨センター ☎0776-98-8015(～8017)

## 早期がんを発見できる時間は1～2年、だから毎年がん検診!

乳がんでは、1つの細胞が1センチのがんになるまで、15年もの時間がかかります。しかし、1センチのがんが2センチになるには、たった1年半しかかからないのです。

1センチ以下のがんは検査しても発見が困難で、乳がんの場合、早期がんは2センチまでをさすため、検診を1～2年ごとに受けなければ、がんを早期に発見できないことがわかります。

早期がんでは、まず症状が出ないので、早期にがんを発見するのが検診の役割です。

がん予防には、①症状がないうちに定期的に検査すること ②早期発見・早期治療で完治させるこの「二段構え」が一番大切です。

～「がん検診のススメより」～

### 早期がんを発見できる時間

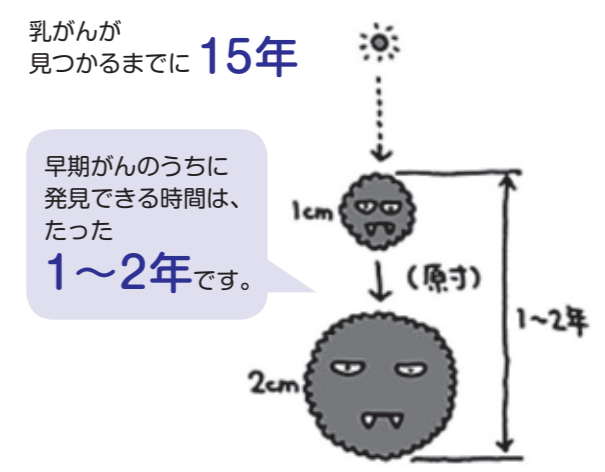

### がん検診受診勧奨事業の対象年齢一覧表 (5月中旬頃に無料クーポン券が送られています)

年齢	性別	生年月日	検診名
30歳	女	昭和58年4月2日～昭和59年4月1日	子宮頸がん検診
35歳	女	昭和53年4月2日～昭和54年4月1日	
40歳	女	昭和48年4月2日～昭和49年4月1日	乳がん検診
45歳	女	昭和43年4月2日～昭和44年4月1日	
50歳	男女	昭和38年4月2日～昭和39年4月1日	大腸がん検診
55歳	男女	昭和33年4月2日～昭和34年4月1日	

問合せ先 健康増進室 ☎36-1375 保健衛生課 ☎34-8710





9月の越前町関連の番組放送時間表

たんなんスマイルTV (デジタル091ch)

特別番組

- ◎O・T・A・I・K・O響2014  
前編 [9月21日(日)、23日(火)、25日(木)]  
後編 [9月28日(日)、30日(火)、10月2日(木)]  
国内最大の和太鼓の祭典。全国で活躍する和太鼓グループの迫力ある演奏をお楽しみください。  
・前後編 10:00～、15:00～、22:00～
- ◎「～丹南ふれあい百景～おたっしや珍道中」  
越前町で小さい秋探しの巻  
[9月6日(土)～9月12日(金)]  
・月～金曜日 10:30～、15:30～、18:30～、22:30～  
・土・日曜日 8:30～、17:30～、20:30～
- ◎「丹南キッズ～ことばのタイムカプセル～」  
城崎南保育所  
[9月6日(土)～9月12日(金)]  
・月～金曜日 10:10～、15:10～、16:10～、20:10～  
・土・日曜日 8:10～、17:10～、20:10～

- ◎「Jr.+(ジュニアプラス)」  
朝日バレーボールスポーツ少年団  
[9月20日(土)～9月26日(金)]  
・月～金曜日 10:00～、15:00～、18:00～、22:00～  
・土・日曜日 8:00～、17:00～、20:00～

- ◎「越前町いきいき情報局」  
定住促進の取り組みについて  
[8月30日(土)～9月12日(金)]  
使用済み小型家電リサイクルについて  
[9月13日(土)～9月26日(金)]

- 越前まるごと元気フェア  
～食と技と絆の祭典～開催  
[9月27日(土)～10月10日(金)]  
・毎日 7:55～、12:55～、19:55～



※その他の番組の放送予定は、電話またはホームページでご確認ください。

※番組は予告なく変更されることがありますので、ご了承ください。

問合せ先 丹南ケーブルテレビ(株) 番組制作課  
☎21-3277 Eメール:smiletv@t-catv.co.jp  
URL http://www.t-catv.co.jp

図書館だより

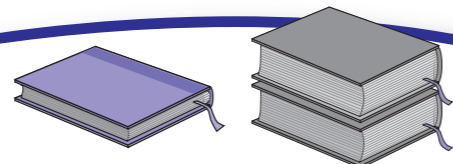

★人気の本を読んでみよう!★

6月1日～7月31日までに、越前町の図書館でよく借りられた本(大人向け)です。

- |                       |                            |
|-----------------------|----------------------------|
| 1位「豆の上で眠る」 湊 かなえ/著    | 6位「虚ろな十字架」 東野圭吾/著          |
| 2位「ないたカラス」 中島 要/著     | 7位「憂いなき街」 佐々木 譲/著          |
| 3位「夢幻花」 東野圭吾/著        | 8位「猿の檻」 道尾秀介/著             |
| 4位「村上海賊の娘 上巻」 和田 竜/著  | 9位「ペテロの葬列」 宮部みゆき/著         |
| 5位「上野池之端麟や繁盛記」 西條奈加/著 | 10位「アヴェ・マリアのヴァイオリン」 香川宜子/著 |

★宮崎子育て支援センターで「出張おはなし会」★

小さい時から絵本に親しんでもらおうと、わらべうたで手遊びをした後、絵本の読み聞かせをしました。また、パネルシアターでは「何かなクイズ」もしました。皆さん、図書館にも遊びに来てくださいね。

★7月3日「七夕のつどい」

- ・笹飾りの前で記念撮影
- ・パラシュートと風船遊び
- ・わらべうたと絵本
- ・パネルシアタークイズ
- ・パンと牛乳を食べながらおしゃべりタイム♪



親子16組が参加されました

税の質問箱

★年金からの住民税の天引き(特別徴収)について

○年金からの住民税特別徴収制度とは

その年の4月1日時点で65歳の方は、年金にかかる住民税について、年金から天引きされるようになります。

1期・2期は納付書または口座振替での納付ですが、3期・4期分は10月・12月・2月の年金支給月に、3回に分けて天引きされます。

例) その年の住民税額が60,000円の場合

徴収方法	普通徴収(納付書・口座振替)		特別徴収(年金天引き)		
	6月	8月	10月	12月	2月
年金支給月	6月	8月	10月	12月	2月
徴収税額	年税額の4分の1	年税額の4分の1	年税額の6分の1	年税額の6分の1	年税額の6分の1
	15,000円	15,000円	10,000円	10,000円	10,000円

年金からの天引きが始まった次の年からは、納付書・口座振替での納付はなくなり、年金支給月の4・6・8・10・12・2月の6回に分けて、年金天引きにより住民税を納めていただくことになります。

Q: 65歳からは、ずっと年金からの天引きになるのですか?

A: 65歳以上の方で、以下の条件に該当する方は、原則年金からの特別徴収になります。

- ①今年度、公的年金について住民税が課税される人
- ②老齢基礎年金などの年額が18万円以上の人
- ③越前町の介護保険料が公的年金から天引きされている人

また、例外として、次の場合などでは、年金からの特別徴収は一時的に中止されます。

- ①前年度2月の年金から住民税が徴収されない人
- ②年度途中の申告または調査などにより、公的年金にかかる住民税額が変更となった人
- ③他の市区町村に転出した人

Q: 年金以外の収入(給与や事業所得など)がある場合も、年金から天引きされますか?

A: 公的年金からの特別徴収は、公的年金についてかかっている住民税のみが該当します。

収入全体から年税額を算出し、そのうち公的年金にかかる住民税を計算し、年金から天引きします。

他の収入の分の住民税については、給与からの天引き・納付書・口座振替などで納付していただくことになります。

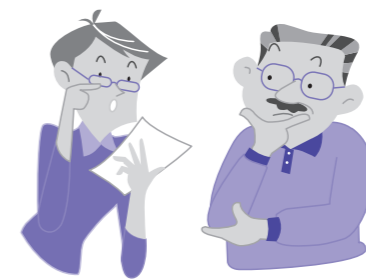

問合せ先 税務課 ☎34-8709





# 越前町の指定文化財を訪ねよう16 — 雨田光平記念館編 —

**E子** 「人間国宝」って言い方は、なんだかかっこいいですね！

**学M** 実は、町内には他にも無形文化財保持者の展示があるのです。

**E子** えっ藤田さんの他にもですか？

**学M** ではとなりの雨田光平記念館に行きましようか。(雨田光平記念館へ移動)

**学M&E子** こんにちは！

**管理人** いらっしやいませ！こんにちは！

**学M** ただいま夏の展示が終了間際になっている、雨田光平記念館にやってきました！

**E子** ここは福井県出身の彫刻家、雨田光平氏の作品を展示しているのですよね？でも第2展示室には、いろんな種類の作品がありますね。

**管理人** そうです。雨田氏は彫刻家として知られている方ですが、絵も描きますし短歌を詠んでもしていました。

他には音楽家としても、活動していたのです。フランスで音楽院教授からハープを習っていましたし、東京美術学校(現東京藝術大学)の学生だった頃には、琴の箏曲京極流に弟子入りしています。

**E子** ええ、なんでもできる人だったんですね。

**学M** そう！その箏曲京極流です！

**E子** え？

**管理人** 雨田氏は彫刻家として活動をはじめた後も、音楽活動は続けていき、箏曲京極流では二代目宗家として認められました！

**学M** そして昭和48年、箏曲京極流は国から「記録作成等の措置を講ずべき無形文化財」、通称「選択無形文化財」に指定されました！

**E子** うーん。知らない言葉がどんどん出てきます。しかも今度は長いなあ。

**学M** これは「重要無形文化財」とは違います。重要無形文化財以外の無形文化財から指定され、京極流の場合は国の予算で、保持者であると認められた雨田氏の演奏を記録することになりました。

**E子** なるほど！ところで箏曲京極流は、どんな音楽なのですか？

**学M** うーん。多分、E子ちゃんがみたことのある琴の演奏では、着物を着た人が手に爪をつけて弾いているよね。

**E子** そうです。

**学M** まずこの作品を見てください。

**E子** あ、この彫刻、陶器製なのですね。なんか平安時代の人みたいな格好をしたおじいさんが、琴を弾いています。

**学M** そう。これが箏曲京極流の男性の正装なのですよ。そしておじいさんの顔を見て。

**E子** えーと口を開けていますね。なんだか歌っているみたいで、おもしろい。

**学M** ここ重要ですよ！京極流は弾き語りの琴なのです。

**E子** そんなのがあるのですか、知らなかったなあ。じゃあこれはもしかして、雨田光平さんが演奏している自分自身をつくった像なのですか？

**学M** そういわれています。ところで管理人さん、今日はこの学芸員Kさんは？

**管理人** Kさんなら月末の展示替に備えて、遅い夏休みをとっています。Mさんにも手伝ってもらって言っていましたよ！

**学M** ええ！？



## ながよしひろば (園開放)

実施日	場所	電話番号
9月9日(火)	あさがお保育園	34-1110
9月10日(水)	朝日中央保育所	34-0081
9月4日(木)	朝日西保育所	34-5602
9月11日(木)	朝日北保育所	34-1762
9月10日(水)	朝日南保育所	34-1614
9月9日(火)	宮崎中央保育所	32-2067
9月9日(火)	小曾原保育所	32-2039
毎日午前中	陶の谷保育所	32-3014
毎日午前中	四ヶ浦保育園	37-0305
常時	西徳寺保育園	37-1354
常時	城崎南保育所	39-1801
毎週木曜日	織田保育所	36-0160
毎日午前中	たいら保育園	36-0251
毎日午前中	はぎの保育園	36-0396

※時間・内容などについては、各保育所(園)にお問い合わせください。

**人口と世帯**  
(8月1日現在)

人口 **23,092人**  
(前月より3人減)

男 **11,143人**  
女 **11,949人**

世帯数 **7,338戸**

(外国人の人口と世帯数を含んでいます)



### 新しい家族です

(敬称略、8月15日現在)

- |     |    |          |    |    |          |
|-----|----|----------|----|----|----------|
| 西田中 | 石田 | 愛嵐(悠馬、男) | 小椋 | 鈴木 | 陽太(智、男)  |
| 東内郡 | 与坂 | 夏穂(音晶、女) | 大椋 | 親崎 | 優和(博紀、男) |
| 朝日  | 勝見 | 優菜(幸弘、女) | 道口 | 齋藤 | 万智(昌一、女) |
| 朝日  | 奥村 | 実織(好司、女) | 上野 | 坂口 | 慎(義広、男)  |
| 岩開  | 山田 | 彩葉(克範、女) | 平等 | 青木 | 更紗(宏、女)  |
| 佐々生 | 天谷 | 太星(祐次、男) |    |    |          |
| 八田  | 下宮 | 将生(健、男)  |    |    |          |

## おくやみ

(8月15日現在)

- |     |              |            |
|-----|--------------|------------|
| 西田中 | 八木           | 郁子さん(89歳)  |
| 内郡  | 笹本           | 諭さん(81歳)   |
| 朝日  | 川端           | 幸治さん(61歳)  |
| 岩開  | 織田驥世次さん(70歳) |            |
| 気比庄 | 岡本           | 勇さん(89歳)   |
| 栃川  | 酒井ひさのさん(91歳) |            |
| 下糸生 | 土井           | 行雄さん(86歳)  |
| 下糸生 | 渡邊           | キノさん(89歳)  |
| 上糸生 | 松村           | 保武さん(70歳)  |
| 上糸生 | 戸田美智子さん(74歳) |            |
| 榎津  | 川前フジ子さん(93歳) |            |
| 梅浦  | 加茂           | 定男さん(91歳)  |
| 梅浦  | 橋本           | 薫さん(87歳)   |
| 道口  | 盛也           | 忠治さん(103歳) |
| 市場  | 和田           | 静子さん(85歳)  |
| 細野  | 伊部           | 昇さん(92歳)   |



## 表紙の写真

8月16日にオタイコ・ヒルズで開かれた「合併10周年記念事業 O・T・A・I・K O響2014」での一コマです。

今年のステージではO・T・A・I・K O響の25周年と越前町合併10周年を記念した総勢250人による「250人太鼓」鼓舞「豪語」が披露され、観客の皆さんはその壮大なスケールに感動していました。

## 編集後記

8月は猛暑の一方で、非常に勢力の強い台風が列島を縦断し、各地に大きな爪痕を残しました。一般的に9月も「台風シーズン」と言われているので、今後も災害に対する備えは万全にしておきたいものです。

さて、これから秋分の日にかけては昼と夜の長さが同じに近づくとされています。しかし、実際は、秋分の日でも昼の方が夜より数分長いそうです。その理由のひとつは日の出と日の入の定義にあります。日の出も日の入も「太陽の上辺が地平線と一致する瞬間」として定義されています。もし「太陽の『中心』が地平線と一致する瞬間」と定義されていれば、日の出から日の入まで太陽が移動する道のりと、日の入から日の出まで太陽が移動する道のりは、全く同じになります。しかし、現在の定義では、日の出から太陽の中心が東の地平線に達するまでと、太陽の中心が西の地平線に達してから日の入まで、昼のほうが、それぞれ太陽の半径分だけ長い道のりを移動することになります。そのために昼の時間が長くなるそうです。

## えちぜん年代記 第百九回

**みのりを授けた神様はどこへゆく？**

そろそろ秋の祭りの準備が始まる季節ですね。夕暮れ時になると、どこからともなくお囃子の練習が聞こえてきます。町内各地区では9月から11月にかけて、秋祭り、刈上祭り(「カリンテ」と呼ぶ地区もあるそうです)と呼ばれる祭りが行われます。五穀豊穡、つまり穀物などの農作物が豊作であったこと、それから今年も無事に農作を終えることができたとことを神様に感謝するお祭りです。

さて6月号では、農作業を見守るために村にやってくる田の神様の話をしましたが、無事に役目を終えた神様はどうなるのでしょうか。

農業を中心に生活してきた人々の間では、役目を終えた田の神様は村を出て、山に帰ると信じられています。町内でも地区によって日が違いますが、12月に「田の神さん」または「田の神様」と呼ばれる日があります。この日、山に帰る田の神様のために、家々ではぼた餅などのごちそうを作って供えました。山に帰った神様は、今度は「山の神様」と呼ばれることとなります。

さて12月9日は「山祭り」と呼ばれる日で、天気荒れる日であると言われていました。この日に山に入るとけがをする。山の神様が仕事をしているから山に入ってはいけない、と言いつたえられています。特に林業など山に関係する仕事をしている人たちにとっては、山の神様に感謝する大切な日とされてきました。

昔話に山祭りは、山の神様が自分の住んでいる山の木を数える日である、という話があります。この日、うっかり山に入ってしまった木こりは偶然であった山の神様に、山の木の一本として数えられ、その場で木になってしまい二度と帰ってこなかったそうです。

雨田光平記念館 学芸員 小辻陽子



# えちぜんカレンダー

## 9月1日～10月4日

※休日当番医の診療時間は、9:00～17:00です。都合により医療機関が変更になる場合がありますので、受診前に電話や新聞などで確認してください。

日	月	火	水	木	金	土
7	【休日当番医】 織田病院 ☎36-1000	【休日当番医】 長田内科胃腸科医院 ☎32-2774	9 結婚相談 13:00～16:00 (越前町社会福祉センター(西田中))	4 1歳6か月児健診 13:30～16:00 (織田コミュニケーションセンター)	5 子育てサロン 9:30～11:00 (越前町社会福祉センター(西田中))	6 ゲートキーパー養成講座 13:30～15:30 (越前町生涯学習センター)
			8 結婚相談 13:00～16:00 (越前町社会福祉センター(西田中))	10 子育てサロン 9:30～11:00 (越前町社会福祉センター(西田中))	11 家族介護者サロン 10:00～12:00 (越前町社会福祉センター(西田中))	12 子育てサロン 9:30～12:00 (越前町社会福祉センター(西田中))
14	【休日当番医】 藤田病院 ☎34-0044	15 敬老の日 敬老会《P14参照》 【休日当番医】 織田病院 ☎36-1000	16 心配ごと相談 13:00～16:00 (越前町地域福祉センター(梅浦))	17 子育てサロン 9:30～13:00 (越前町社会福祉センター(西田中))	18 2歳児歯科健診 13:30～16:00 (織田コミュニケーションセンター)	20 越前さかなまつり (厨漁港広場)
21 越前さかなまつり (厨漁港広場) どろんこバレーボール 大会2014 (森澄の社) いとうエコキャンドル (越前町生涯学習センター-糸生分館) マリンバコンサート (越前町生涯学習センター)	22 結婚相談 13:00～16:00 (越前町社会福祉センター(西田中))	23 秋分の日 家族介護者サロン 10:00～12:00 (織田コミュニケーションセンター)	24 子育てサロン 9:30～15:00 (越前町社会福祉センター(西田中)) 離乳食教室 (織田コミュニケーションセンター) 家族介護者サロン 10:00～12:00 (越前コミュニケーションセンター)	25 家族介護者サロン 10:00～12:00 (越前町生涯学習センター-糸生分館)	26 心をいやす相談会 9:30～12:00 (越前町役場別館) 子育てサロン 9:30～16:00 (越前町社会福祉センター(西田中)) 家族介護者サロン 10:00～12:00 (堅津隣保館) 心配ごと相談 13:00～16:00 (織田コミュニケーションセンター) 発達相談 13:00～16:00 (織田保健センター)	27
28 障がい者のつどい 10:00～ (B&G財団朝日海洋センター-体育館) 講演会～新しい人類の哲学～ (越前町生涯学習センター)	29	30	10 子育てサロン 9:30～11:00 (越前町社会福祉センター(西田中)) 1	2	3 子育てサロン 9:30～11:00 (越前町社会福祉センター(西田中)) 離乳食教室 9:30～12:00 (織田コミュニケーションセンター)	4



(携帯電話用)



(スマートフォン用)