

みどり
人と技 海土里 織りなす 快適なまち

広報 えちぜん

Communications Magazine Echizen

特集 special feature article

町長・議長新年のごあいさつ
人事行政の運営などの状況と
12月補正予算について
広報誌で振り返る10年の歩み(第一回)
越前町合併10周年記念シンポジウム

2015
(平成27年)

1月
第120号

未

謹賀新年



新年のごあいさつ



越前町長

内藤 俊三

新年あけましておめでとうございます。町民の皆様には、ご家族揃いでお健やかに新春をお迎えのことと、心から喜び申し上げます。

また、日頃は町政に対し格別のご支援ご協力を賜り深く感謝とお礼を申し上げます。

さて、昨年は、合併10周年を記念して多彩な事業を展開してまいりました。お陰様をもちまして、記念事業を通して、町を盛り上げ、まちの良さや魅力を再発見し、そして郷土への愛着心を高めることができたのではないかと思います。来る2月1日には、合併記念事業の総仕上げとして合併記念式典を挙行し、式典に合わせて、イメージビデオや越前ふるさと音頭の発表、そして元NHKアナウンサー堀尾正明氏を招聘してのシンポジウムを開催し、未来につなぐ、私たちのふるさと越前町を町民の皆様とともに考えてみたいと思っております。

また、昨年は、福井県の新高速交通体系の幕開けに合わせ、本町の観光産業の更なる振興を図るため、越前町観光連盟を設立し、「観光立町」をめざして様々な観光事業を進めてまいりました。昨年11月には、観光の拠点として

整備してまいりました道の駅「越前」が無事完成し、オープン以来、越前が「越前水仙のシーズン」とも相まって、連日、多くの観光客にお越し頂いています。まさに、合併10周年の節目の年を「観光元年」として位置づけ、出発できた年であったように思います。

一方、町の明るい話題としては、丹生高校ホッケー男子が選抜、インターハイ、国体と3冠を達成し、インターハイと国体については連覇という快挙を成し遂げ、一般成年男子も国体で3位になるなど、輝かしい成績を残してくれました。また、先の総選挙で本町の助田重義衆議院議員が比例代表で見事再選され、皆様とともに、心から祝い申し上げたいと存じます。

今年は、私も町長に就任して3年目となり、折り返しの年でもあります。越前町の未来を育むための予算を編成し、明るく住みよいまちづくりのために全力で邁進してまいる所存でございます。観光面では、引き続きオープンした道の駅「越前」を拠点として、越前海岸に訪れる多くの観光客を歴史と伝統に満ちた織田、宮崎、朝日地区へと誘い、豊富な観光資源を活かして1分1秒でも長く越前町に滞在しても

らえるよう「オール越前」のおもてなしを推進してまいります。特に、観光は地域づくりそのものですので、町内の地場産業と結び付けることが大切であると考えています。そして、基幹産業である農林水産業については、将来にわたって引き継いでいけるよう、体質の強化に向けて生産基盤の継続的な整備と担い手の育成を図ってまいります。伝統産業である越前焼については、実用的で売れる商品として町内の観光産業とのコラボを更に進めるほか、東京など大都市や海外でのキャンペーンも実施し、振興を図ってまいります。福祉面では、織田保健福祉センター内に新たに児童デイサービスセンターを設置し、弱い立場である障がい児の集団生活への適応を図るための指導および訓練などにも新たに取り組み、福祉の充実を努めてまいります。そして、国が進める「地方創生」を根柢に、婚活から妊娠・出産・子育ての切れ目ない支援の充実や、観光と地場産業の活性化による働く場の確保、さらには低廉でゆとりのある宅地の提供など、若者が安心して定住できる活気あふれるまちづくりを積極的に進めてまいります。

年頭にあたり、町民の皆様のご多幸を心からご祈念申し上げますとともに、本年も格段のお力添えを賜りますようお願い申し上げます。重ねてお願い申し上げます。新年のごあいさつとさせていただきます。



越前町議会議長

安井 賢二

新年あけましておめでとうございます。

町民の皆様には、新春を健やかに迎えるのことと心からお喜び申し上げます。

旧年中は、町議会の活動に対し、皆様の温かいご理解とご協力を賜り、心から感謝申し上げます。

さて、昨年は豪雨や台風等により、全国各地に甚大な被害が発生しました。特に、8月には記録的な大雨により、

広島市北部で大規模の土砂災害、また9月には御嶽山が突然噴火し、多くの登山客が犠牲となりました。これらの災害により、お亡くなりになられた方々に対し、謹んでご冥福をお祈りするとともに、被災された方々にお見舞いを申し上げます。

越前町においても、大規模災害の発生に備え、消防防災体制の充実・強化が必要な中、越前消防団宮崎地区第1分団（江波地区）が福井県代表として、第24回全国消防操法大会に出場し、13位の好成績となる見事な消防操法を披露されたことは、大変頼もしく感じま

した。

国政においては、第2次安倍内閣改組では地方創生担当相を設置し、重要課題である元気で豊かな「地方創生」の長期ビジョン、総合戦略を取りまとめ人口減少対策に全力を挙げるとしましたが、11月21日に突然衆議院が解散し、12月14日に投開票が行なわれ、結果、自公連立の圧勝となりました。

また、本町の助田重義衆議院議員が見事再選されましたことは、町民の皆様とともに、お祝い申し上げます。さて、政府は平成27年度予算要求で地方創生に一兆円を充て、アベノミクス効果を地方に波及させ、地域の活性化を図ることとしています。

本町としても、厳しい財政状況ではありますが、国が示す施策に応じて、行政と議会が一元となつて、自治体の独自性を生かし、特色ある町づくりを目指して頂きたいと思えます。

昨年の明るい話題としては、ノーベル物理学賞を赤崎・天野・中村の3氏

が受賞、また舞鶴若狭自動車道の新線開通により敦賀インターチェンジから東尋坊などへ至る、広域観光の案内拠点としての、道の駅「越前」のオープン、そして丹生高校男子ホッケーにおいては、長崎国体で連覇を果たし、全国高校選抜、全国高校総体を含めて3冠を勝ちとられたことは、越前町だけでなく、福井県のスポーツ界に新たな歴史を築き上げました。また、全日本中学生都道府県対抗11人制ホッケー選手権大会においても男子は2年連続優勝、女子は3年連続優勝と明るい話題となったところで、

今年は、2月1日に合併10周年記念式典を開催し、町民の方々と共に、お祝いをしたいと思います。

議会は、行政のチェック機能や審議能力だけでなく、地域の特性を活かした街づくり、議員自ら政策提案するための能力の向上を図らなければならないと思っております。

新しい年を迎え、議会が住民の付託に応えられるよう議会の改革を推進する所存であります。本年も町民皆様の議会に対する深いご理解とご協力を賜りますようお願い申し上げます。新年のご挨拶といたします。

◎特別職の給料、報酬などの状況（平成26年4月1日現在）

区分	給料または報酬月額	期末手当
町長	880,000円	6月期 1.40月
副町長	680,000円	12月期 1.50月
教育長	580,000円	計 2.90月（加算措置：20%）
議長	320,000円	6月期 1.00月
副議長	250,000円	12月期 2.00月
議員	240,000円	計 3.00月（加算措置：15%）

その他、職員手当・勤務条件・分限および懲戒処分・服務・研修・福祉・公平委員会の状況については、町ホームページで公表していますのでご覧ください。

人事行政の運営などの状況を公表します



越前町の人事行政の透明性、公平性を図るため、地方公務員法および越前町人事行政の運営などの状況の公表に関する条例に基づき、町職員の給与や職員数などの人事行政の運営などの状況について公表します。



わたしたちのまちの予算

平成26年度
12月補正予算

補正額は、
一般会計・特別会計・事業会計を合わせ **4億4千万円**

12月補正予算の主要項目は、次のとおりです。

- 織田保健福祉センターの改修による「医療・福祉の充実」
- 観光客の誘客促進や観光資源の魅力向上による「観光の活性化」

予算規模

区分	補正前予算額	補正額	補正後予算額
一般会計	126億9,734万9千円	3億7,186万7千円	130億6,921万6千円
特別会計	67億9,799万3千円	6,858万1千円	68億6,657万4千円
事業会計	12億8,508万3千円	10万9千円	12億8,519万2千円
合計	207億8,042万5千円	4億4,055万7千円	212億2,098万2千円

※特別会計の補正額の内訳…… 国民健康保険事業特別会計5,105万円、介護保険事業特別会計45万6千円
簡易水道事業特別会計561万6千円、公共下水道事業特別会計354万2千円
集落排水事業特別会計733万7千円、温泉事業特別会計58万円

※事業会計の補正額の内訳…… 上水道事業会計10万9千円

主な事業

◆**保育環境の充実**
障がい児や低年齢児を保育し、規定の人数に加えて職員を配置する私立保育所の運営を支援します。



織田保健福祉センター

◆**医療・福祉の充実**
障がい児福祉と医療環境の充実
織田保健福祉センターを改修し、児童デイサービスセンター*やリハビリ訓練室などに利用します。
※障がいのある児童が日常生活の動作習得や集団生活への適応訓練などを受けられる施設



凍結防止剤自動散布装置設置イメージ

◆**生活基盤の整備**
道路の整備
冬の安全な交通を確保するため、国道365号（梅浦地係）と県道越前織田線（道口地係）で、液状凍結防止剤自動散布装置を設置します。



貧谷の滝（血ヶ平）

◆**観光資源の魅力向上**
越前水仙や越前海岸などを活かしたまちづくりとして、新たな観光資源となる「貧谷の滝」の駐車場、遊歩道、展望場所、案内板などの周辺施設を整備します。

◆**観光客の誘客促進**
観光の活性化
道の駅「越前」のオープンや越前がにの漁の解禁による冬の観光シーズンに、町への団体観光客の誘致を増やすため、越前町観光連盟の活動により、旅行社の宿泊・日帰り団体旅行の企画実施を支援します。

◆**漁業の担い手の育成**
漁業の担い手の育成
越前がにミュージアムを越前がになどの漁業の担い手の育成と研究拠点として整備するため、国から交付される補助金を財源に、漁業の担い手育成推進基金を積み立てます。

◆**農林水産業の振興**
農業の担い手の経営支援
農地中間管理機構に貸し付けられた農地について、農地の出し手（集落、農家組合、所有者、耕作者など）に対し、地域集積協力金、経営転換協力金、耕作者集積協力金を交付します。

◎部門別職員数の状況

区分	職員数		対前年増減数
	平成25年	平成26年	
普通会計			
一般行政部門	216人	212人	△4人
教育部門	57人	57人	0人
小計	273人	269人	△4人
公営企業等部門	23人	23人	0人
合計	296人	292人	△4人

※1 各年4月1日現在です。 ※2 教育部門の職員数には教育長が含まれます。



◎人件費の状況（平成25年度普通会計決算）

住民基本台帳人口 （平成26.3.31現在）	歳出額 A	実質収支	人件費 B	人件費率 B/A
23,225人	12,791,056千円	713,598千円	1,998,709千円	15.6%

※人件費には、職員給与のほか、町長など特別職の給与、議員報酬、退職手当組合負担金、地方公務員共済組合負担金などを含みます。

◎職員の給与費の状況（平成25年度普通会計決算）

職員数 A	給与費			
	給料	職員手当	期末・勤勉手当	計 B
272人	957,049千円	82,294千円	332,357千円	1,371,700千円
一人当たり給与費 B/A			5,043千円	

※職員手当には退職手当を含みません。 ※職員数は普通会計における平成25年4月1日現在の人数です。（教育長は含みません。）

◎職員の平均年齢、平均給料月額および平均給与月額の状況

区分	平均年齢	平均給料月額	平均給与月額
一般行政職	43.1歳	303,900円	333,816円
技能労務職	53.2歳	261,400円	270,745円

※1 「一般行政職」とは、税務職、看護・保健職、福祉職、企業職、技能労務職などの職に該当しない職員です。
※2 「平均給料月額」とは、平成26年4月1日現在における各職種ごとの職員の平均給料月額です。
※3 「平均給与月額」とは、給料月額と毎月支払われる扶養手当、住居手当、時間外勤務手当など諸手当の額を合計したものです。

◎職員の初任給の状況 （平成26年4月1日現在）

区分	一般行政職	
	大学卒	高校卒
越前町	161,600円	140,100円
国	172,200円	140,100円

◎職員の期末・勤勉手当の状況（平成26年4月1日現在）

区分	期末手当	勤勉手当	計
6月期	1.225月	0.675月	1.90月
12月期	1.375月	0.675月	2.05月
計	2.60月	1.35月	3.95月
加算措置の状況	職務上の段階、職務の級などにより加算措置があります。		

◎職員の退職手当の状況（平成26年4月1日現在）

区分	自己都合	勤奨・定年
勤続20年	21.62月	27.025月
勤続25年	30.82月	36.57月
勤続35年	43.7月	52.44月
最高限度額	52.44月	52.44月



平成17年～21年の主な出来事

平成17年（2005年）

- 2月 3町1村が合併し、新「越前町」誕生
- 3月 新「越前町」の初代町長に関敬信氏が就任
- 6月 越前町誕生記念式典開催
- 10月 国民文化祭・ふくい2005の会場として様々なイベントを開催

越前町生涯学習センター・朝日多目的ホール落成

平成18年（2006年）

- 3月 越前町の「花・木・鳥・魚」が決定
- 6月 越前町コミュニティバス「フレンドリー号」の運行開始



越前町コミュニティバスの出発式

平成19年（2007年）

- 4月 フレッシュタウン・ひまわりの里（赤井谷）分譲開始
- 6月 国道417号青野鎌坂バイパスが全区間供用開始

- 7月 越前町地域防災計画を策定
- 9月 第1回越前町朝日どんこんソフトボール大会を開催

- 12月 越前町男女共同参画宣言都市記念式典を開催

平成20年（2008年）

- 3月 飲酒運転違反者県内ワースト1を返上
- 6月 友好交流都市・アメリカ合衆国アラバマ州モンテバロ市の市長が来町



モンテバロ市長が本庁を表敬訪問

- 10月 越前町交通安全条例を施行
- 12月 越前町民指標が決定

平成21年（2009年）

- 1月 朝日中学校の新校舎が完成
- 3月 関町政の2期目がスタート
- 6月 天皇皇后両陛下が福井総合植物園プラントピア朝日をご視察



役場に立ち寄りられた天皇皇后両陛下

- 9月 鯖江・丹生消防組合消防署丹生六番署が完成
町立3保育所の民営化を図るため、指定管
理者を決定

新・越前町誕生

平成17年2月、福井県内では、あわら市、南越前町につぐ市町村合併によって、当時の朝日町、宮崎村、越前町、織田町の4つの町村がひとつになり新しい越前町が誕生しました。

当時の関敬信町長が新しい町の礎となる4町村について、3つの特長を挙げています。

一つ目は同じ丹生郡に属し、行政や住民の気心がお互いに分かっている。二つ目は規模的に似かよっている。三つ目はそれぞれが異なった個性、特色を備えている。

これに基づき、新町建設計画では「人と技 海土里 織りなす 快適なまち」が基本方針となりました。4つの町村が受け継いできた自然や伝統文化、地域産業を、新しい越前町と
なっても守り育てていくこと。さらに合併した町の総合的なスケールの中で、快適な住空間の創造と、文化の薫りが高いまちづくりを、推進していくことになりました。



「越前町総合振興計画」を策定

平成18年9月「越前町総合振興計画」が策定されました。これは町の最上位計画として町政の最も基本となる指針であり、町民と行政の共通の目標とされました。その中で重点目標として「人口の維持・増加」が掲げられました。そのため、町では宅地造成や地域交通網の整備などの「住環境対策」や、出産・育児支援の強化や男女共同参画社会の推進などの「少子化対策」、観光や国際交流事業の推進などの「活性化対策」を講じてきました。

しかしながら、年間の観光入込客数でみる交流人口は微増傾向にあるものの、国勢調査での人口は減少傾向に歯止めがかかっておらず、当初の目標達成は難しい状況となっています。

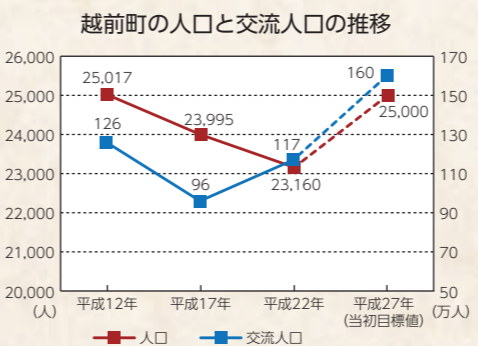

Interview

結婚10周年夫婦インタビュー



11月22日の「えちぜん男女共同参画のつどい」での男女共同参画都市の宣言文唱和を今年で結婚10周年を迎えたご夫婦にお願いしました。その中に「広報えちぜん」の創刊号で表紙を飾っていただいた、堤浩二さん・徳美さん夫婦がいらっしやいましたので、当時のことやこの10年のことについてお話を聞きました。

Q1.入籍の日のことを教えてください。

徳美さん 婚姻届を出したのは2月3日の日曜日でした。今の宮崎コミュニティセンターのところにしました。1月の終わりに母に婚姻届を取り行ってもらったのですが、2月3日がちょうど二人とも仕事休みだったので、その日に提出しました。母からは「2月1日から越前町が合併するから、もしかしたら第一号になるかも」ということは聞いていましたが、本当になるとは思いませんでした。

浩二さん 特に狙ったわけではなく、たまたま二人の休みが合ったからという感じです。

Q2.この10年間で変わったことを教えてください。

徳美さん 二人の関係で特変わったことありません。お互い干渉しすぎず、楽しく生活しています。

浩二さん 自分は宮崎地区から越前地区に移り住んで、最初よりは地域に溶け込んできたかなと思います。

徳美さん 私たち、結婚当初は福井市に住んでいました。そのまま福井に移住しようかと思いましたが、出産後、やっぱり越前町で育てたいと思い、地元に戻りました。だから最初は、浜に婿入りのかたちで来てもらうので、大変かなと思っていただけ、地域の皆さんが温かく迎えてくれたので、ホントに良かったなと思っています。わが子たちにもずっと越前町で暮らしてほしいなと思います。

Q3.これから10年間の目標を教えてください。

徳美さん 私たちには小学3年生と2年生の男の子2人と4歳の女の子1人の計3人の子どもがいます。今はこの3人の子どもたちを立派に育て上げることが目標です。だから、旦那のことはかまっていられません（笑）。

浩二さん 10年後という一番上の男の子が高校を卒業するくらいかと思っています。これが大変だと思つので、子どもたちのために頑張つて働きたいと思っています。

徳美さん 幸い二人とも両親が健在なので、いろいろとサポートしてもらって助かっています。これからも元気でいてほしいと思います。



堤浩二さん・徳美さんご夫婦

指定管理者制度を本格導入

指定管理者制度は、多様化する住民ニーズに対して、より効果的・効率的に対応するため、公の施設の管理運営に民間事業者などのノウハウを活用し、住民サービスの向上と経費の削減を図ることを目的に、従来の管理委託制度に代わり創設された制度です。

この制度が導入されたことにより、これまで公共的な団体に限られていた公の施設の管理運営を、民間事業者も含めた幅広い団体も行うことが可能になりました。従来の管理委託制度は、受託者である公の団体が設置者である町との契約に基づいて、公の施設の管理にかかる具体的な事務事業を行うもので、当該施設の管理権限および責任は町が有しており、利用許可権限（行政処分）などは委託できませんでした。しかし、指定管理者制度は、公の施設の管理に関する権限を指定管理者に委任（代行）して行わせるもので、指定管理者は、管理を幅広く代行でき、施設の利用許可権限をもち、町の承認を得て、条例の定める範囲内の料金設定や、利用料金を自らの収入とすることが可能になりました。

町では平成21年度から段階的にこの制度の活用を進め、現在、町内の公共施設のうち40施設でこの制度を導入しています。

Q4.最後に「越前町」について感じていることがありましたら、教えてください。

浩二さん 合併して約10年経つのですが、未だに地域的な隔りがあるように思います。

徳美さん 例えば越前コミュニティセンターでやっている「魚のさばき方講座」なんかを朝日地区で開催したり、宮崎や織田地区の畑作りのコツなんかを越前地区で畑をしている人に教えてくれたりして、それぞれの地区が補い合っているようになればもっと町全体が盛り上がりそうです。それから、第1次産業の大切さを体験学習などで、もっと子どもたちに教えてあげてほしいです。越前地区でいうと漁業の担い手が減って、衰退してしまつと魚屋や民宿 旅館も営業ができなくなつてしまいます。少しずつ店の灯りが消えていくのは、地元の住民にとっては寂しいです。

浩二さん 越前町には越前がにや越前焼など、全国に誇れるものがあると思うので、うまく情報発信して、地域の活性化につなげてほしいと思います。

西川県知事を表敬訪問し、全国大会優勝の成績を報告しました

12月5日、第15回全日本中学生都道府県対抗11人制ホッケー選手権大会で、2年連続でアベック優勝した福井県男子チームと女子チーム、監督が大会結果を報告するため、西川県知事を表敬訪問しました。

知事が選手たちに感想を尋ねると、接戦を粘り強く勝ち上がった男子は「全員で力を合わせて戦えました」(為国主将)と熱く語り、圧勝で3連覇を果たした女子は「楽ではありませんでした。後輩にはぜひ4連覇してほしいです」(藤原主将)とエールを送りました。

【男子】 為国龍次(主将)・山内大輝・宮川洸季・谷川和也・北野竜也・黒田和弘

【男子監督】 谷伸一(朝日中)

【女子】 藤原綾乃(主将)・奥本伶奈・徳井夏音・井上優奈・桑原ひなた・小林久留海・加藤守悠

【女子監督】 吉田能克(朝日中)



えちぜん
TOPICS

第37回西日本小学生・中学生6人制ホッケー選手権大会 朝日スポ少男子優勝！朝日中男子(朝日 JHS)、朝日中女子がアベック優勝！

11月15・16日、滋賀県立伊吹運動場で第37回西日本中学生6人制ホッケー選手権大会が開かれ、男子28チーム、女子27チームが出場し、福井県からは、朝日中学校男子3チーム、女子2チーム、織田中学校男子、女子それぞれ1チームが出場しました。

男子の部では、朝日、朝日 JHS の両チームが決勝進出を果たしました。同門対決となった決勝では、延長の末に1点を奪った朝日 JHS が優勝を勝ち取りました。女子の部でも、朝日が順当に勝ち上がり、決勝で強豪の仁多(島根県)を5-2で倒し、男女アベック優勝という快挙を成し遂げました。

また、11月22・23日には、同会場で小学生の部が開かれ、男子20チーム、女子15チームが出場し、福井県からは、朝日スポ少男子4チーム、女子2チーム、常磐スポ少男女それぞれ1チームが出場しました。

男子の部では、朝日が危なげなく決勝に進出しました。決勝の相手の小矢部選抜(富山県)とは延長0-0の熱戦を繰り広げ、最後はSO(シュートアウト)を制し、優勝に輝きました。女子の部でも、朝日がみごとに決勝に進出しましたが、春照(滋賀県)との熱戦の末、延長0-1で惜しくも敗れました。

今回優勝したチームも、残念ながら優勝に届かなかったチームも、この冬にしっかり力をつけて、今後の活躍に期待したいと思います。



▲優勝した朝日スポ小男子と準優勝の朝日女子チーム



▲アベック優勝の朝日中学校男女ホッケー部





平成27年2月1日(日) 15時～
越前陶芸村文化交流会館
越前町小曾原 7-8

入場無料
混雑になった場合は入場制限する場合があります。

越前町合併10周年 記念シンポジウム

- アトラクション
寸劇「人よし 味よし 処よし」(ま〜るく参画一座)
- 記念講演
「あなたが主役でまちが輝く」
講師：堀尾正明氏(元 NHK アナウンサー)
- パネルディスカッション
「未来へつなぐ、私たちのふるさと」
～地域の力で支える持続可能なまちづくり～
コーディネーター：松下啓一氏(相模女子大学教授)



松下啓一氏



堀尾正明氏

主催：越前町
問合せ先 越前町総務課 TEL：0778-34-8700



越前町子ども会「わくわくリーダー スクール」「ニュースポーツ大会」

12月13日・14日、生涯学習センター糸生分館で宿泊研修「わくわくリーダースクール」が開かれ、町内小学4・5・6年生31人が参加しました。

開講式の後、子どもたちはとびだすポストカード作り挑戦。紙を切り、型を抜いて思い思いのカードを作りました。その後は、福井の冬の名物「水ようかん」を作りました。子どもたちは和菓子屋さん、ポイントを教えてもらいながら水ようかんを作り、食後のデザートにおいしくいただきました。夕食後には、ジュニアリーダーと一緒にフルーツバスケットやハンカチ落としなどのゲームを楽しみ、大いに盛り上がりました。

翌日は、宮崎中学校体育館で「ニュースポーツ大会」が開かれました。町内小学1～6年生約100人が参加しました。低学年はドッチビー、高学年はキンボールを楽しみ、チームに分かれてのリーグ戦では、どのチームも優勝を目指して熱い戦いを繰り広げました。

両日共に、中学生のジュニアリーダーが進行や審判などを務め、会場を盛り上げてくれました。



野菜ソムリエサミット入賞 司辻校一さん

毎月東京で開催される野菜ソムリエサミット(10月の部)において、司辻校一さん(小曾原)が生産するマコモダケが一つ星を受賞しました。同サミットでは、野菜ソムリエが評価員となり、毎月各地からエントリーされる野菜・果物の中から食味が優れたものを選出し、三つ星でランク付けしています。上位の該当者が不在中で、司辻さんはみごと入賞しました。マコモダケは9～10月が旬のイネ科の植物で、中華料理では高級食材として知られています。司辻さんは荒廃した農地の活性化と、農産物の新たな特産化を目指し、約10年前から栽培しています。



都道府県代表お米選手権金賞受賞 来田建治さん

11月23・24日、青森県田舎館村で開催された第16回米・食味分析鑑定コンクールの都道府県代表お米選手権部門において、来田建治さん(岩開)が栽培した「にこまる」が金賞を受賞しました。「にこまる」はコシヒカリに由来する品種のお米で、県内ではまだ広く流通していませんが、食味値が高く、温暖な西日本地域で作付面積が増えてきています。



おさかな体験をしました

町内7か所の保育所(園)で、食育活動の一環として、魚を使った体験活動を行いました。越前町漁協女性部の指導のもと、干しガレイ作りや干しイカ作り、いろいろな魚介類に触れる体験など、様々な活動が行われました。

はじめはおそるおそる魚を触っていた園児も、だんだん慣れてきて、干しガレイ作りや干しイカ作りでは、上手に作業をしていました。他にもいろいろな種類の魚を見たり、タコを茹でて色が変わる様子などを観察しました。園児が作った干しガレイなどは家に持ち帰り、家族で分け合って食べてもらいました。



▲織田保育所



▲城崎南保育所



▲小曾原保育所



▲朝日北保育所

えちぜん

INFORMATION

町からのお知らせ

20歳になったら『国民年金』

国民年金は、日本に住んでいる20歳から60歳までのすべての人が加入して、やがて誰にも訪れる老後の所得保障だけでなく、障害や死亡といった不慮の事故などにより私たちの生活の安定が損なわれることのないよう、みんなで前もって保険料を出し合いお互いを支え合う制度です。

なお、学生や収入が少なく保険料の納付が困難な人の場合は、「学生納付特例」や「若年者納付猶予」など保険料の支払いを猶予する制度がありますので、役場住民課または武生年金事務所で国民年金の加入手続きと併せて申請してください。

問合せ先 住民課 ☎34-87008
武生年金事務所 ☎23-1126

楽しい英会話教室(中級)を開催します

英会話教室の受講生を募集しています。日常生活を中心に初心者から上級者まで、年齢、性別、英語能力など関係なく誰でも気軽に参加できます。

日時 1月9日(金) 午後7時30分から
以降、毎週金曜日(計10回、3月13日までを予定)

講師 イゴルキナ・ピクトリア(英語教師)
場所 越前町生涯学習センター
受講料 4,000円
(越前町国際交流協会会員 3,000円)

定員 15人
申込締切 1月7日(水)
申込・問合せ先 越前町国際交流協会 ☎34-8713

磁気共鳴断層撮影装置(MRI)を更新しました

織田病院の磁気共鳴断層撮影装置(MRI)を更新しました。MRIは強い磁力と電波を使い体内の状態を断面像として描写します。この装置は、体内の様々な病巣を発見することができますが、特に脳や肝臓や腎臓などの上腹部、脊椎、四肢などの病巣に関しては、圧倒的な検査能力を持っています。MRIは、X線を使用しないため身体に負担のある放射線被ばくがありません。

従来の装置と比べ、検査時間の短縮が可能となり患者さんの負担も減ります。

また、鮮明で高精細な画像を撮ることができるようになり、より正確な診断ができるようになります。

問合せ先 越前町国民健康保険織田病院 ☎36-1000

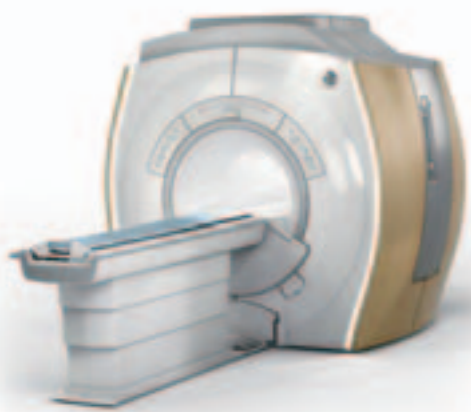

第6期介護保険事業計画・高齢者福祉計画パブリックコメント募集

平成27年度から29年度(第6期)における介護保険事業計画および高齢者福祉計画の内容を介護保険事業計画等策定委員会で審議しています。今回、その計画案に皆さんの意見を反映させるため、パブリックコメントを募集します。

お寄せいただいた意見は、町の考え方とあわせて公表します。

ただし、個々の意見に直接回答はできませんので、あらかじめご了承ください。

募集期間

1月15日(木)まで

計画案閲覧場所

高齢福祉課窓口・町ホームページ

提出方法

住所、氏名を明記し、「介護保険事業計画パブリックコメント」と書いて次のいずれかの方法で提出してください。(電話や口頭は不可)

1. 高齢福祉課に持参
2. 高齢福祉課あてに郵送(1月15日(木)必着)
3. FAX 34-0951
4. E-mail kourei@town.echizen.lg.jp

問合せ先 高齢福祉課 ☎34-8711

平成27年 越前消防団出初式

■ 日時 1月12日(月・祝) 午前9時30分～正午

■ 場所 宮崎コミュニティセンター 一帯

出初式は、消防団員の士気高揚を図るとともに、町民に消防力を公開し、消防活動に対する認識と信頼を深め、あわせて防火思想の関心を高めることを目的としています。

※赤線部は当日10時から12時まで通行止めになりますのでご協力をお願いします。



○会場で、限定100人に振舞餅を配布します。ぜひ、ご来場ください。

宝くじ助成を活用して 消防用ホースを購入しました

(財)自治総合センターが行う『コミュニティ助成事業』で消防用ホース24本を購入し、町内の消防団へ配備しました。

この事業は地域防災リーダーである消防団の資機材拡充を図るとともに宝くじの普及・広報事業を行うことを目的としています。

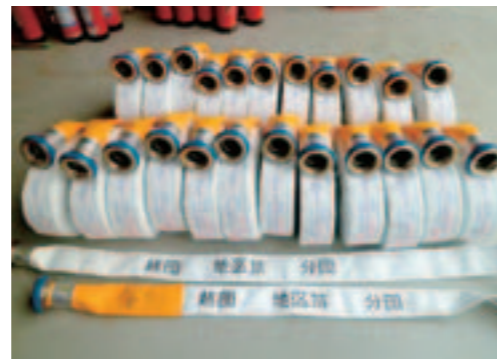

問合せ先

鯖江・丹生消防組合消防署 丹生分署 ☎36-0119
朝日分遣所 ☎34-0119
越前分遣所 ☎37-0119

鯖江・丹生消防組合ホームページ <http://www.fd-sabaenyu.jp/>



越前町スポーツ推進委員募集

スポーツ推進委員とは

スポーツ推進委員はスポーツ基本法に基づき、スポーツの推進のための事業の実施に係る連絡調整、地域住民に対するスポーツの指導や助言を行うことを目的として、教育委員会が委嘱する非常勤職員です。

越前町では、スポーツに深い関心と理解を持ち、スポーツの指導やスポーツに関する企画・助言を行うことができる人を募集しています。



スポーツ推進委員の職務

- ① 町民の求めに応じてスポーツの指導を行う。
- ② 町民のスポーツ活動の促進のための組織の育成を図る。
- ③ 教育委員会や教育機関の行うスポーツ行事または事業に協力する。
- ④ スポーツ団体、その他の団体のスポーツ行事または事業に協力する。
- ⑤ 町民に対し、スポーツについての理解を深め、町民のスポーツ推進のための指導助言を行う。



スポーツ推進委員の主な活動

- ① 町の開催する会議に出席し、スポーツ活動や事業の企画や検討を行う。
- ② 研修会などに参加し、資質の向上に努める。
- ③ 町が主催する体育行事の運営に携わる。
- ④ 総合型地域スポーツクラブ(えちぜんスポーツクラブ)の活動に協力する。
- ⑤ 地域において、町民の日常的なスポーツ推進に努める。



【募集資格】

- (1) 平成27年4月1日現在で越前町内に居住する満20歳以上の人
- (2) スポーツについて関心があり、かつ、定例会に出席できる人(定例会は年2~3回程度開催する予定です。)
- (3) スポーツ行事に積極的に参加できる人

【募集期間】平成27年1月13日(火)から2月20日(金)

【委員数】16人以内

【処遇】

1. 身分 越前町非常勤特別職職員
2. 任期 平成27年4月1日～平成29年3月31日(2年間)
3. 報酬など ① 条例の規定により報酬を支給する。
② 規定に基づき、活動に応じた旅費を支給する。

【応募方法】

越前町スポーツ推進委員応募用紙(越前町HPに掲載)に記入の上、越前町教育委員会スポーツ振興課に持参または郵送、FAXにより申し込むこと。

【選考方法】

候補者の中から書類選考などで委員を決定する。選考結果については、後日通知する。

問合せ先 スポーツ振興課 ☎34-8730

越前町商工業支援制度のご案内

越前町商工業支援制度の申請期限が迫っています

制度名	商工業育成資金利子補給制度	創業支援対策事業利子補給制度	中小企業退職金共済制度加入促進補助制度
対象者	1 町内で同一事業を1年以上経営していること 2 町内の商工会員、越前焼工業協同組合および準組合員であること 3 申請時において納期到来した町税を完納していること 4 町の健全な発展に貢献していると認められること	1 資本金若しくは出資金3,000万円以下または従業員が100人以下の会社および個人 2 町内の商工会員で、国、県および公庫などの制度資金または金融機関の融資を受けている人で商工会の審査を得たもの 3 町内に本社または本店を有するもの 4 申請時において納期到来した町税を完納していること	町内に事業所を有する中小企業者で雇用する従業員について、「中小企業退職金共済制度」に新たに加入し、契約の日の属する月から起算して12か月分の掛金を納入した人
対象となる制度資金	福井県制度資金 日本政策金融公庫貸付 福井県商工貯蓄共済制度資金	1 店舗または工場の新設および運転資金、設備資金 2 新規部門の導入を行う店舗または工場の増築または新築および運転資金、設備資金	
利子補給額または補給金の額	借入金額の0.3%以内 (一事業者の利子補給対象借入限度額は1,000万円まで)	融資を受けた資金に対する支払利子額の1/2以内 ●新規事業：借入限度額3,000万円、利子補給限度率4% 3年間 ●新部門：借入限度額1,000万円、利子補給限度率3% 2年間	契約締結時の共済掛金月額額の12か月分の20%
申請書提出先	商工会員…越前町商工会 越前焼工業協同組合員、準組合員 ……………越前焼工業協同組合	越前町商工会	越前町商工観光課
提出期限	1月13日(火)	1月13日(火)	1月31日(土)

問合せ先 商工観光課 ☎34-8720

～みんなで作る地域コミュニティ～

小学生の
皆さん

越前地域コミュニティ運営委員会

チャレンジフェスタ

越前コミュニティセンターで
あそんじゃおう!

陶芸にチャレンジ!

(宮崎コミュニティ運営委員会協力)

★越前焼の恐竜をつくろう!
(参加費200円)

科学実験にチャレンジ!

★電池をつくろう!
★スライムをつくろう! (参加費無料)

日時 1月25日(日) 9:30~12:30
場所 越前コミュニティセンター



最後にみんなで、
餅つきをします!

問合せ先 越前地域コミュニティ運営委員会
☎37-7710



キャップケーキ作り にチャレンジ!

★ペットボトルキャップを
使ったクラフトです
(参加費100円)

朝日地域コミュニティ運営委員会

イルミネーションで「冬のきらきら動物園」

12月6日、道の駅「パークイン丹生ヶ丘」で、クジャクやゾウなどの動物をモチーフにしたイルミネーション「冬のきらきら動物園」の点灯式を行いました。

点灯式には、イルミネーションを制作した親子ら約20人が参加し、マスコットキャラクターのあさりんを引くトナカイなどに光を灯しました。

1月9日(金)までの毎日午後5時~10時まで点灯していますので、ぜひ動物たちを見に来てください。



問合せ先 朝日地域コミュニティ運営委員会 ☎34-7771

平成25年度 工事等発注一覧 (予定価格250万円以上) 11月16日~12月15日

工事等名	請負金額	請負業者名	主管課
平成26年度町道福井線道路改良工事(その1)	8,748,000円	(株)丸安建設	建設課
平成25年度(繰)町道福井線道路改良工事(その5)	5,508,000円	西田中建設(株)	建設課
平成26年度町道堂山・下野線道路改良工事(その1)	3,218,400円	前田建設(株)	建設課
平成26年度町道厨11号線道路維持補修工事	2,872,800円	(株)中西	建設課
平成26年度町道午房ヶ平線道路維持補修工事	2,808,000円	(株)中西	建設課
平成26年度町営住宅解体工事	2,376,000円	(有)ニューチップ	住宅政策室
平成26年度農地海岸駐車場舗装工事	17,928,000円	(株)大生	農林水産課
平成26年度農地海岸駐車場整備工事	15,768,000円	橋本建設(株)	農林水産課
平成26年度農山漁村活性化プロジェクト支援交付金平等地区第2号工事	2,505,600円	(有)ニューチップ	農林水産課

相続登記はお済みですか?

福井県司法書士会では、毎年2月の1か月間を「相続登記はお済みですか月間」と定め、相続に関する無料相談会を行います。相続登記をはじめとして、遺言・遺産分割協議など相続に関する相談に応じ、適切なアドバイスをいたします。お気軽にご相談ください。

無料相談

期間 2月1日(日)~2月28日(土)

場所 県内各司法書士事務所

司法書士・公証人による

「相続・遺言に関する登記・税金なんでも相談会」

日時 2月7日(土) 午前10時~午後4時

場所 ①福井県織協ビル 8階803号室(福井市大手3丁目7-1)
②鯖江市健康福祉センター 大会議室(鯖江水落町2丁目30-1)
③プラザ萬象 第3会議室(敦賀市東洋町1-1)

問合せ先 福井県司法書士会 ☎0776-300-0001

放送大学4月入学生募集中

放送大学は正規の通信制大学です。入学試験はありません。全国で約9万人、県内では約6200人の社会人、職業人の皆さんが生涯学習、キャリアアップ、資格取得を目指して自宅のテレビ、インターネットなどで学んでいます。詳しい資料を無料で送付しますので、お気軽にお問い合わせください。

4月入学生 願書出願は3月20日までです。

問合せ先 〒910-0858

福井市手寄1丁目4-1(アオッサ7F)

放送大学福井学習センター

☎0776-22-6361

FAX 0776-22-6431

http://www.ouj.ac.jp

募集の種類	教養学部	大学院
	<ul style="list-style-type: none"> 科目履修生 (6か月在学) 選科履修生 (1年間在学) 全科履修生 (4~10年在学し、卒業し学位の習得) 	<ul style="list-style-type: none"> 修士科目生 (6か月在学) 修士選科生 (1年間在学)

男女共同参画室から

こんにちは!

第106回

えちぜん男女共同参画のつどいが開催されました

11月22日、「えちぜん男女共同参画のつどい」が開催されました。

創設10周年を迎える“ま〜るく参画一座”がオープニングをかざり、結婚10周年を迎える4地区のご夫妻が宣言文を唱和しました。

講演会では、NHKエグゼクティブアナウンサーの渡邊あゆみさんを講師に迎え、「張り合わない生き方」と題してこれまでの経験について話をされました。

張り合わないようにするには、「どうしたらその状況を改善できるか考え、さらにその結果を楽しむこと」と述べられました。

アンケートでは「一人ひとりの意識高揚のため出来ることからがんばる」などの感想がありました。



▲ま〜るく参画一座「10年のあゆみ」



▲結婚10周年を迎えるご夫婦の宣言文の唱和



▲参加者の皆さん



▲講師 渡邊あゆみさん

問合せ先 男女共同参画室 ☎34-8715

「心をいやす相談会」のご案内



「眠れない日が続いている」「ひどいストレスを感じている」「人間関係で悩んでいる」「気持ちが落ち込んでいる」などつらい気持ちを自分ひとりで抱えていませんか?カウンセラーと話をすることで、解決の糸口が見つかることもあります。お気軽にご相談ください。ご家族の皆さんの相談にも応じます。

日時 1月27日(火) 午前9時30分～正午

場所 越前町役場別館

料金 無料

カウンセラー 千崎 愛さん(臨床心理士)

子どもの発達相談や、スクールカウンセラー、大人のストレス相談など幅広い経験をもったカウンセラーが応じます。

●予約制(匿名でも可) ●相談時間は、一人45分程度(内容により時間が前後することがあります。)

問合せ先 保健衛生課 ☎34-8710

特定健診・がん検診などを
受けそびれてしまった人へ

追加健診を実施します!

*今年度、健診をまだ受けていない人、無料クーポン券がお手元にある人はぜひ、お受けください。(医療機関で個別に健診を受ける場合、受診券の有効期限は1月31日(土)までです。)

健診日 (曜日)	会場名	受付時間	健康診査	肺がん 検診	乳がん 検診	子宮 頸がん 検診	大腸がん 検診
1月25日(日)	越前町役場	9:00~10:00	●	●	●	●	●

○健康診査を受けることができる人は次の①~③に該当する人です。**健診当日は健康保険証を必ず、ご持参ください。**

- ①越前町国民健康保険に加入している40歳から74歳までの人
 - ②20歳から39歳までの職場などで健診を受診する機会のない人で、町の健診を希望する人(必ず、事前に申し込んでください)
 - ③後期高齢者医療保険に加入している人で、町の健診を希望する人(必ず、事前に申し込んでください)
- 上記以外の方は加入している医療保険によって異なりますので、各保険者へお問い合わせください。**

○がん検診については医療保険に関係なく、職場などでがん検診を受診する機会のない人を対象に行っています。

各健診日の3日前までに電話でお申し込みください。

*健康診査と同じ時間帯に、肝炎ウイルス検査および前立腺がん検診(血液検査)を実施しています。

問合せ先 健康増進室 ☎36-1375 保健衛生課 ☎34-8710

「第40回水仙まつり」開催

水仙の見ごろを迎える、1月17日(土)から31日(土)の週末を中心に、「第40回水仙まつり」が南越前町・越前町で開催されます。

越前町では、1月24日(土)・25日(日)に「水仙・カニフェア」を道の駅越前駐車場にて開催します。水仙娘の手渡しによる越前水仙のプレゼントや、越前がにははじめとする地元特産品の販売が行われ、豪華景品が当たるビンゴ大会など楽しい企画をご用意しています。



水仙・カニフェア

日時 1月24日・25日
場所 道の駅越前
内容 水仙配布、特産品販売、ビンゴ大会など

問合せ先 越前海岸観光協会連合会(越前町観光連盟内) ☎37-1234

ひなまつりリース作り

日時 2月15日(日)
午後1時30分～午後3時
料金 入園料+材料費(300円)
定員 20人(要予約)
詳しくはHP (<http://www.fukui-bot.jp/>) まで



問合せ先 福井総合植物園 ☎34-1120

1月の越前陶芸村文化交流会館イベント情報

入館無料

1月の休館日 1日~5日・13日・19日・26日 開館時間 午前9時~午後5時(最終入館は午後4時30分)

福ふく干支「ひつじ展」

日時/ 12月20日(土)~2月1日(日)

2015年の干支「ひつじ」をモチーフとして、越前焼をはじめ、さまざまな工芸品を展示し、新春を華やかに迎えます。



陶芸村の黄色い建物といえげ



好みの越前焼カップでコーヒーが飲める!(常設)
珈琲サロン「Self Café 越前焼で珈琲時間」

常時100点以上ある越前焼作家のコーヒーカップの中から好きなカップを選んで珈琲が楽しめるセルフカフェ
陶芸公園を眺めながら、ゆったり…のんびり…

★事業主の皆さん 従業員の個人住民税は特別徴収で納めましょう！

○ 特別徴収制度とは

事業所において、所得税の源泉徴収と同様に毎月の給与が支給される際に、従業員の個人住民税（町民税・県民税）を給与から天引きして町に納めていただく制度です。

※地方税法の規定により、所得税の源泉徴収をしている事業者（給与支払者）は、原則として従業員の個人住民税を特別徴収しなければならないこととされています。

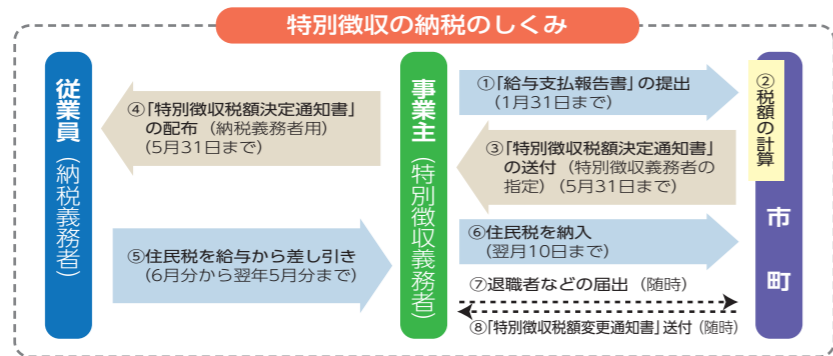

Q 手続きが面倒なのは？

A 住民税の特別徴収は、所得税のように税額を計算したり年末調整をする必要はありません。町が、従業員ごとの月々の税額を通知しますので、その税額を毎月の給与から天引きし、合計額を翌月の10日までに、金融機関を通じて町に納めていただくこととなります。年度途中からの実施については随時、税務課までお知らせください。平成27年度からの実施については、平成26年分の給与支払報告書を提出していただく際、給与支払報告書（総括表）に、実施する旨を記載してください。

※給与支払報告書は平成27年2月2日までに忘れずに提出してください。

問合せ先 税務課 ☎34-8709

武生税務署からのお知らせ

○ 確定申告は、ご自分で作成して、早めの提出をお願いします！

平成26年分の確定申告期限は、所得税・復興特別所得税・贈与税が平成27年3月16日（月）、個人事業者の消費税・地方消費税が平成27年3月31日（火）です。

- 申告相談会場は平成27年2月9日（月）から！
武生税務署の申告相談会場の開設日は、平成27年2月9日（月）からとなっています。確定申告の相談を希望される人は、開設日以降にお越しください。
なお、申告相談会場の受付時間は、午前9時から午後4時までです。
- 復興特別所得税の記載漏れにご注意ください！
平成25年分から平成49年分まで、復興特別所得税を所得税と併せて申告・納税することとされています。還付申告の方も含め、申告される全ての方について「復興特別所得税額」欄の記載が必要となります。確定申告書の作成に当たっては、「復興特別所得税額」欄の記載漏れのないようご注意ください。

申告書の作成は 国税庁 ホームページの 便利な「確定申告書等作成コーナー」で!!

e-Tax でデータ通信! または 書面で提出!

www.nta.go.jp

画面の案内に従って金額などを入力すれば、税額などが自動計算され、所得税および復興特別所得税、消費税および地方消費税の確定申告書や青色申告決算書などを作成できます。また、作成したデータは、「e-Tax（電子申告）」を利用して提出できます。

※e-Taxの利用に際しては、電子証明書の取得（手数料が必要です。）ICカードリーダライタの購入などの事前準備が必要です。

問合せ先 武生税務署 ☎22-0890

生活リズムと体内リズム…私の食べ方は体のリズムに合っているの？

糖尿病は、食事の影響が最も大きく現れる病気の一つです。食品の選び方はもちろんですが、同じ食事でも食べるタイミングや量によって体への影響が違います。

糖尿病や肥満の増加により、食事のリズムと体内リズム、栄養代謝について研究する「時間栄養学」が最近注目されるようになりました。この研究により、現代の糖尿病増加の大きな原因のひとつに「朝食の欠食、夜9時以降の食事が関係している」ことが分かってきました。現代社会は食事のリズムが乱れがちです。糖尿病や肥満の予防には、朝の光を浴び、朝食を摂取し、夜は暗くして体内時計をリセットし、生活リズムと体内リズムを合わせていくことが大切です。

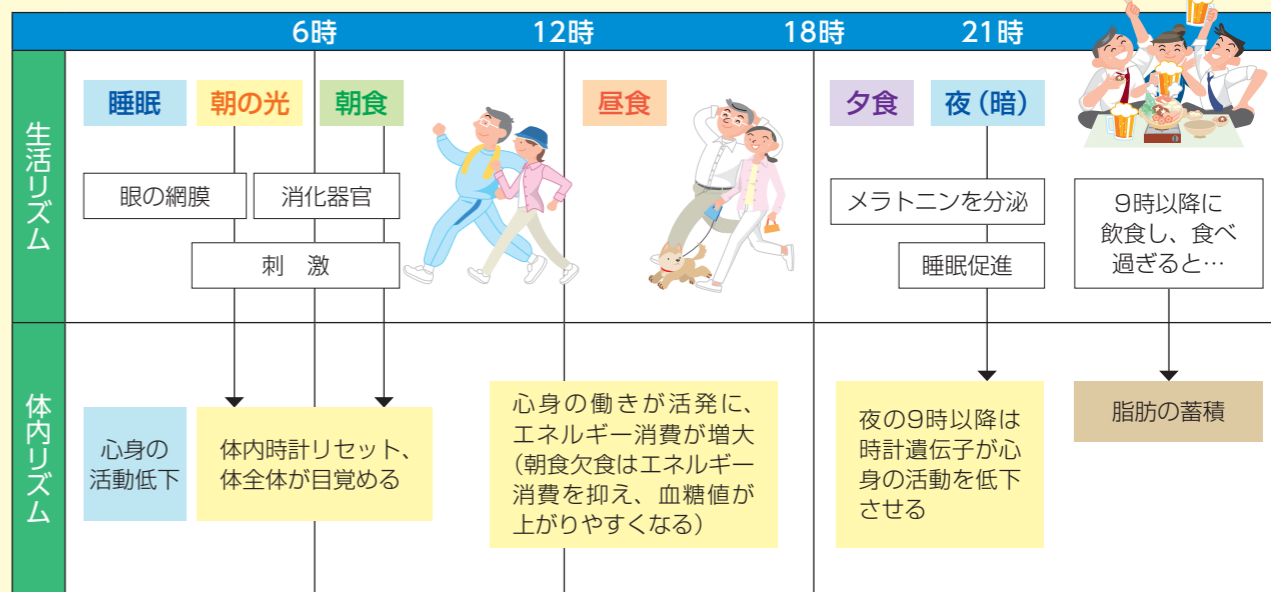

「時間栄養学～時計遺伝子と食事のリズム」より

問合せ先 健康増進室 ☎36-1375

★「発達相談会」のお知らせ★

言葉や発達がゆっくりだと思われるお子さんを対象にした個別相談会を実施しています。お子さんの特性に合わせた支援を、こころの先生（心理相談員）と一緒に考えてみましょう。お気軽にご参加ください。

- 日時 1月8日（木）午後1時～4時
- 場所 織田保健福祉センター
- スタッフ 臨床心理士
- 相談時間 約30分～1時間の個別相談です
- 料金 無料
- 申込み 予約制

申込・問合せ先 社会福祉支援室 ☎34-8724



丹南ケーブルテレビガイド



1月の越前町関連の番組放送時間表

たんなんスマイルTV (デジタル091ch)

◎「土曜の朝は まいどわいど生放送」

水仙カニフェア

【1月24日(土)】

- ・生放送 10:00～
- ・再放送 15:00～、22:00～



◎「丹南のお店情報 みせばん」

ドライブイン くりや(定食)

【1月24日(土)～1月30日(金)】

- ・月～金曜日 8:00～、13:00～、17:00～、20:00～
- ・土・日曜日 8:00～、13:00～、18:00～

※番組は予告なく変更されることがありますので、ご了承ください。

問合せ先 丹南ケーブルテレビ(株) 番組制作課
☎21-3277
URL <http://www.t-catv.co.jp>

◎地域の様々な活動紹介 「いきいき羅針盤」

織田地区成人式実行委員会

【1月31日(土)～2月6日(金)】

- ・月～金・日曜日 10:00～、14:00～、16:00～、21:00～
- ・土曜日 14:00～、16:00～、21:00～

◎「丹南キッズ～ことばのタイムカプセル～」

はぎの保育所

【1月10日(土)～1月16日(金)】

9:10～、12:10～、19:10～ ほか

◎「越前町いきいき情報局」

町長 新春あいさつ

【1月1日(祝)～1月3日(土)】

第40回水仙まつり

【1月4日(日)～1月23日(金)】

平成27年越前町成人式

【1月24日(土)～2月6日(金)】

- ・毎日 7:55～、12:55～、19:55～ ほか

※その他の番組の放送予定は、電話またはホームページでご確認ください。



「無料点検」に応じたら… 高額な排水管工事勧誘



「無料で排水管の点検をする」と業者が訪ねてきた。無料なら、と思い見てもらったところ「工事が必要」と、排水管の一部がわれている写真を見せられたため、工事契約を結んだ。工事当日、開始後しばらくして、「水漏れして隣の家まで水が行っている。先に別の工事をしないと大変だ」と言われた。工事費が合計で70万円と高額になったので迷っていると、「特別に50万円にする」と値引きを示され、隣の家に迷惑がかかるのは困ると思い、契約してしまった。(60歳代 男性)

ひとことアドバイス

- 「無料で点検」などと言って訪問し、点検後に消費者の不安をあまり、工事などの契約を結ばせる手口です。一度契約すると次々と別の契約を迫られるケースもあります。安易に業者を家に居れないようにしましょう。
- 「特別に値引きする」などと言われても、その場で契約してはいけません。家族や周囲の人に相談しましょう。必要ない場合は、きっぱり断ることが大切です。
- 契約後や工事完了後でも、クーリング・オフや契約の取り消しなどができる場合があります。お住まいの自治体の消費生活センターなどにご相談ください。

消費者生活の
ご相談は…

総務課 消費生活相談窓口 ☎34-8700

福井県消費生活センター ☎0776-22-1102

消費者ホットライン ☎0570-064-370

図書館だより

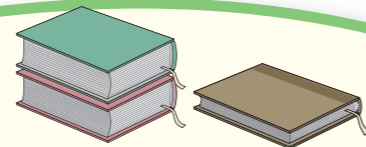

★人気の本を読んでみよう★

10月1日～11月30日までに、越前町の図書館で、よく借りられた本です。

《一般書》

- | | |
|--------------------------|----------|
| 1位 「遺譜 下巻」 | 内田康夫／著 |
| 2位 「すえすえ」 | 畠中恵／著 |
| 3位 「神の子 上巻」 | 葉丸岳／著 |
| 4位 「かわうそ」 | あさのあつこ／著 |
| 5位 「クックパッドのおいしい厳選!お肉レシピ」 | |
| 6位 「遺譜 上巻」 | 内田康夫／著 |
| 7位 「Nのために」 | 湊かなえ／著 |
| 8位 「荒神」 | 宮部みゆき／著 |
| 9位 「私家本椿説弓張月」 | 平岩弓枝／著 |
| 10位 「背乗り」 | 竹内明／著 |

《児童書》

- | | |
|----------------------------------|-----------|
| 1位 「どんぐりむらのぼうしやさん」 | なかやみわ／著 |
| 2位 「ルルとララのチョコレートおはなし トントン 2」 | あんびるやすこ／著 |
| 3位 「動物ウルトラチャンピオン おどろきの動物たちが大集合!」 | |
| 4位 「どっちがへん?スペシャル」 | いわいとしお／著 |
| 5位 「おちばいちば」 | 西原みのり／著 |

貸出ベストランキング

「越前町図書館本の帯コンクール」優秀作品は、ご覧になりましたか? まだの人は、ぜひどうぞ! 皆様のご来館、お待ちしております。

【越前分館】平成27年1月7日(水)～平成27年1月17日(土)

【織田分館】平成27年1月 21日(水)～平成27年1月31日(土)

1月は、6日(火)から
開館しています。



「守破離」の精神

子どものすべてを肯定する子育ては一見素晴らしいと思いがちですが、いざ子育てが始まるとすべてを受け入れることは容易なことではありません。そこで今回は茶道や武道など日本伝統の諸道の精神をご紹介します。

守

指導者の言動や価値観を習い覚え、教えを守って基本の型となるものを身につける最初の段階。

破

教えを守るだけではなく、それを破る試みをはじめます。基本を応用させながら自分なりの工夫を繰り返すこと。

離

指導者のもとを離れて、自分自身で学び得たものを発展させ、独自の世界を作り出していくこと。

我が子を守られて育てられるという受動の状態から、自らの手で人生を切り開いていける能動的な人を育てることが子育ての目的であるとも言えます。抱っこやおんぶなど乳幼児期の甘えの行動を受け止め(守)、「それは危ない」「汚いから」「触らないで」など過干渉せずに挑戦する場面(破)を見守り、自分自身で考え行動する(離)機会を待つことが重要です。

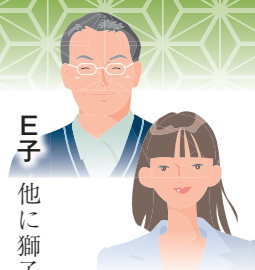

越前町の指定文化財を訪ねよう 20

— 民俗芸能 編 3 —

E子 他に獅子舞が登場するお祭りってあるのですか？

学K ありますよ。舞はしません。越前町の指定文化財になっている「八坂神社の神事」に獅子頭が登場します。

E子 どこが八坂神社ですか？

学K 朝日地区の天王にある八坂神社です。この神社にも町指定無形文化財の神事以外に、国や県の指定を受けた色々な文化財が伝えられています。

E子 あ！もしかして御膳水が湧き出ている神社のことですか？

学K そうです。天王八坂神社の湧き水は、神様にお供えする水という意味で御膳水と呼ばれていますが、病気を治す効き目があるとも言われ、延命の水とも呼ばれています。

E子 そんな効き目があるのですか？

学K この神社では、元々、旧暦の6月に獅子渡御・祇園祭・水無月祓の3つのお祭りが行われていました。

E子 「獅子渡御」は地元の皆さんに「獅子おわたり」「おしさま」とも呼ばれて親しまれてきました。獅子頭と一緒に子ども達がかげ声をかけながら氏子の地区内を練り歩きます。

E子 京都八坂神社の祇園祭に準じているのではないかとされている「祇園祭」では、6年に1度、疫病などの災いを祓う

E子 ための神輿渡御が行われます。このお祭りでは、同じく越前町の無形文化財に指定されている「願人坊踊」が奉納されます。

学K 神輿渡御は新聞で読みましたよ！「願人坊踊」は見たことないですね。

学K 華やかな浴衣に前垂れをつけ、たすきをかけた少年たちがはやしにあわせて踊ります。

E子 囃子方が使う楽器は、やっぱり笛ですか？

学K 笛だけではありません。他に鐘鼓、拍子木、手摺りですね。こちらが地区の有志の皆さんが保存会を結成して、氏子の子どもたちに踊りを伝えています。

E子 「水無月祓」は知っていますよ！茅の輪くぐりのことでしょうか？

学K 「水無月祓」は知っていますよ！茅の輪くぐりのことでしょうか？

E子 が延びるのですよね。私、毎年くぐっています！

学K 一般的には、確かに茅の輪くぐりでよく知られていますが、その他にも神事が行われているのですよ。

E子 え！そうなのですか！

学K 「夏越祓」とも呼ばれるように、季節の変わり目、体調を崩しやすい時に疫病を祓うことを目的で行われていたとも言われています。

E子 伝えられている祭礼なのですか。

学K そうでしたか？。今年は、色々意味を考えながらお祭りに参加してみることになります！

かつて神社はモリだった？

— 近年の劔神社境内の発掘調査成果から探る —

今回は劔神社境内の発掘調査で新たな成果が得られたので、それについて紹介します。

平成二五・二六年度の二年間は、境内西側の一段高い段丘にあたる、神林（「おはやし」と呼ぶ）を調査対象としました。ここは室町時代の古絵図で、鬱蒼とした森として描かれた場所です。境内で最も広い平坦地であるので、計一八か所の調査区（幅二メートル・長さ二〜四メートル程度）を設定しました。

掘削を進めると、どの調査区も表土から地山まで黒色土が詰まり、深さ七〇センチほど堆積していました。古代・中世の遺構はなく、表面に近世以降の遺物が混じる程度でした。ただ二か所からは、弥生時代（約二二〇〇年前）の土坑（ごみ穴）が検出されました。つまり、弥生時代から現代まで、人為的な痕跡が認められないことが分かりました。おそらく二千年近く森だったのでしょうか。

こうした無遺物の範囲は猿田彦神社の周辺、水稲荷神社から宝物殿あたりまで及んでいました。しかし神林のなかでも、拜殿西側から川にかけての低い一帯は、祭祀などで使用した土器の捨て場になっていました。境内は遺物の有無に極端な差があるので、長期間捨てない場所の観念が働いていたとみられます。

織田盆地のほぼ中央に位置し広大な平坦地をもつ境内の一等地に、まったく手が加えられていないことが驚きです。このことは古くから神林が神聖な地として認識され、入らずの場所として保持されてきたことを物語っています。

「万葉集」には、「木綿かけて齋くこの神社 越えぬべく思ほゆるかも恋の繁きに」（巻七・一三七八）、「山科の石田の社に幣置かばけだし吾妹に直に逢はむかも」（巻九・一七三二）などの歌があります。

「モリ」を神社とするのが三例、社とするのが一例を数えます。つまり、古くから神社や社を「モリ」と呼んでいたようです。ちなみに「出雲国風土記」では、「ヤシロ」に「屋代」という字があてられ、神社の数を「所」で表現しています。神祭りの建物のある場所がヤシロの原義であり、近くに樹林をとまっていたことが考えられます。

こうした点も踏まえると、神林における無遺物地帯が考古学的に特定できたことは大きな成果であり、劔神社の歴史を考えるうえで重要な発見になったことは確かでしょう。

織田文化歴史館学芸員 堀大介

ながよしひろば（園開放）

実施日	場所	電話番号
1月14日(水)	朝日西保育所	34-5602
1月13日(火)	あさがお保育園	34-1110
1月14日(水)	朝日中央保育所	34-0081
1月14日(水)	朝日南保育所	34-1614
1月29日(木)	朝日北保育所	34-1762
1月13日(火)	宮崎中央保育所	32-2067
1月21日(水)	小曾原保育所	32-2039
毎日午前中	陶の谷保育所	32-3014
毎日午前中	四ヶ浦保育園	37-0305
常時	西徳寺保育園	37-1354
常時	城崎南保育所	39-1801
毎週木曜日	織田保育所	36-0160
毎日午前中	たいら保育園	36-0251
毎日午前中	はぎの保育園	36-0396

※時間・内容などについては、各保育所（園）にお問い合わせください。

人口と世帯
(12月1日現在)

人口 **23,010人**
(前月より36人減)

男 **11,109人**
女 **11,901人**

世帯数 **7,348戸**

(外国人の人口と世帯数を含んでいます)



新しい家族です

(敬称略、12月15日現在)

- 佐々生 五十嵐 吏玖 (藍、男)
- 田中 大橋 美月 (直人、女)
- 小倉 樋村 白羽 (芳彦、女)
- 小川 野村 周輝 (周史、男)
- 江波 宮下 司 (純、男)
- 梅浦 梶谷 来希 (聖、男)
- 平等 北野 大晴 (真邦、男)
- 細野 渡邊 愛花 (寛、女)
- 赤井谷 柿木 玲菜 (洋平、女)
- 打越 関 明璃 (大吾、男)



おくやみ

(12月15日現在)

- 西田中 久守百合子さん (96歳)
- 内郡 石田 光雄さん (73歳)
- 小倉 安井 博恵さん (92歳)
- 下系生 戸田 清子さん (68歳)
- 榎津 渡辺 雪江さん (74歳)
- 八田 吉田 一馬さん (93歳)
- 新保 福岡 登さん (82歳)
- 小樟 中島 眞一さん (86歳)
- 大樟 仕子はるゑさん (81歳)
- 大樟 木村 彰さん (88歳)
- 高佐 河瀬久美代さん (64歳)
- 北 富田ふみ子さん (90歳)
- 上野 佐々木マツ子さん (81歳)
- 寺家 鎌田ミツノさん (92歳)
- 市場 林 政子さん (95歳)
- 平等 左近 久作さん (87歳)
- 下河原 友廣まさるさん (106歳)
- 細野 伊部諭貴子さん (76歳)
- 上戸 坂下 長さん (89歳)

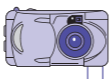

表紙の写真

越前陶芸村内の「越前焼の館」で見つけた、越前焼で作られた今年の干支「未」の置物です。「越前焼の館」には、この他にもいろいろな動物をモチーフにした可愛らしい置物が展示・販売されています。

編集後記

あけましておめでとうございます。ご家族みなさまで新年を迎えられたことをお慶び申し上げます。今年も「広報えちぜん」をどうぞよろしくお願いします。

さて、昨年末にはまったく想定していなかった衆議院解散に伴う衆議院議員選挙が12月14日に施行されました。解散から投票日までの期間はわずか23日間で、これは近年では2000年の総選挙と同じで、現行憲法下では1983年総選挙の20日間に次ぐ短いものとなりました。

選挙に関わった皆さまは、本当にお疲れさまでした。今回、福井から選出された先生方には、福井のため、日本のために頑張ってくださいと思います。

また、今年3月には北陸新幹線が長野〜金沢間で開業し、東京から金沢までが最短2時間28分で繋がります。北陸新幹線といいながら、福井まで延伸されていないのは寂しいですが、首都圏の人が北陸に関心を持つきっかけにはなると思うので、越前町への誘客も期待したいですね。

えちぜんカレンダー

1月4日～2月7日

※休日当番医の診療時間は、9:00～17:00です。都合により医療機関が変更になる場合がありますので、受診前に電話や新聞などで確認してください。

日	月	火	水	木	金	土
1 4	5 結婚相談 13:00～16:00 (越前町社会福祉センター(西田中))	6 離乳食教室 9:30～12:00 (織田コミュニティセンター)	7 子育てサロン 9:30～11:00 (越前町社会福祉センター(西田中))	8 発達相談会 13:00～16:00 (織田保健福祉センター)	9 子育てサロン 9:30～11:00 (越前町社会福祉センター(西田中)) 1歳6か月児健診 13:30～16:00 (織田コミュニティセンター)	10
【休日当番医】 橘医院 ☎36-0015						
11	12 越前消防団出初式 (宮崎コミュニティセンター) 【休日当番医】 織田病院 ☎36-1000	13 家族介護者サロン 10:00～12:00 (織田コミュニティセンター) 心配ごと相談 13:00～16:00 (宮崎コミュニティセンター)	14 子育てサロン 9:30～11:00 (越前町社会福祉センター(西田中)) 家族介護者サロン 10:00～12:00 (越前地域福祉センター(梅浦))	15 家族介護者サロン 10:00～12:00 (越前町社会福祉センター(西田中))	16 子育てサロン 9:30～11:00 (越前町社会福祉センター(西田中)) 家族介護者サロン 10:00～12:00 (宮崎コミュニティセンター)	17
【休日当番医】 藤田病院 ☎34-0044						
18	19 結婚相談 13:00～16:00 (越前町社会福祉センター(西田中))	20 心配ごと相談 13:00～16:00 (越前町社会福祉センター(西田中))	21 子育てサロン 9:30～11:00 (越前町社会福祉センター(西田中))	22 2歳児歯科健診 13:30～16:00 (織田コミュニティセンター)	23 子育てサロン 9:30～11:00 (越前町社会福祉センター(西田中))	24 越前 蟹と水仙の文学 コンクール表彰式 (越前体育館)
【休日当番医】 織田病院 ☎36-1000						
25	26 結婚相談 13:00～16:00 (越前町社会福祉センター(西田中))	27 心をいやす相談会 9:30～12:00 (越前町役場別館) 家族介護者サロン 10:00～12:00 (秋野生活改善センター) 心配ごと相談 13:00～16:00 (越前地域福祉センター(梅浦))	28 子育てサロン 9:30～11:00 (越前町社会福祉センター(西田中)) 離乳食教室 9:30～12:00 (織田コミュニティセンター) 家族介護者サロン 10:00～12:00 (越前コミュニティセンター)	29 家族介護者サロン 10:00～12:00 (越前町生涯学習センター(糸生分館))	30 子育てサロン 9:30～11:00 (越前町社会福祉センター(西田中)) 家族介護者サロン 10:00～12:00 (豊津隣保館) 心配ごと相談 13:00～16:00 (織田コミュニティセンター)	31
【休日当番医】 橘医院 ☎36-0015						
2 1	2 越前町合併10周年記念 式典・シンポジウム (文化交流会館)	3 離乳食教室 9:30～12:00 (織田コミュニティセンター) 心配ごと相談 13:00～16:00 (宮崎コミュニティセンター)	4 子育てサロン 9:30～11:00 (越前町社会福祉センター(西田中))	5	6 子育てサロン 9:30～11:00 (越前町社会福祉センター(西田中))	7
【休日当番医】 整形外科大城医院 ☎32-3500						

