

人と技 みどり 海土里 織りなす 快適なまち

広報 えちぜん

Communication Magazine Echizen



明るい選挙出前塾



越前町

特集 Special feature article

健診を受けよう2~3

2015.8

No.127

健診を受けよう

越前町の健康の実態① がんの死亡率が高い

越前町の健康の実態② メタボの人が多い

「いつまでも健康でいたい」。これは誰もが願うことです。健康で長生きするためには、願うだけでなく健全な生活への実践が大切になります。

病気の成り立ちが解明されてきたことから、今や病気は予防できる時代になりました。健康診査を受けて、いかに早く体の異変に気づくかが重要です。未来の自分や家族のため、自分の健康への意識を高めましょう。

町では、町民の健康づくりの支援について「越前町健康増進計画（第二次）」（平成27年度～平成34年度）を策定しました。町の健康の実態の特徴についてご紹介します。



図1 越前町のがん検診受診率（平成25年度）

越前町の死亡原因の第1位は「がん」、第2位は「心疾患」、第3位は「肺炎」です。特にがんの死亡率は福井県、全国平均より高い状況にあります。（表1）
がんによる死亡を防ぐために最も重要なことは、がんの早期発見です。健康増進計画では、平成34年度時点でのがん検診の受診率の目標を設定しました。（図1）
町ではがん検診を受ける一定年齢の人に費用の助成を行い、また、がんのリスクを高める生活習慣の保健指導に取り組み、がん罹患率・死亡者数の減少に努めます。自覚症状がなくても、定期的に検診を受けることが早期発見の第1歩です。

	がん	心疾患	肺炎	脳血管疾患
越前町	336.0	198.4	123.5	111.1
福井県	297.9	180.8	124.3	106.0
全国	282.6	152.5	95.6	96.8

表1 主要死因の死亡率（人口10万対） 平成21年～25年の平均

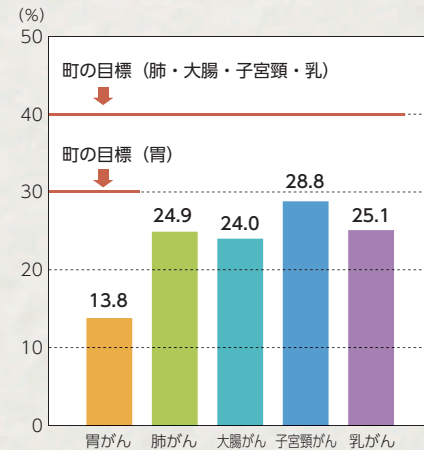
メタボは「肥満」や「ぼっこりお腹」というイメージがあります。しかし、メタボは生活習慣病の予備群で、特に心筋梗塞や脳梗塞などの血管の病気を引き起こす大きな要因のひとつです。
越前町国民健康保険に加入している40歳から74歳が受診している特定健診の結果から、メタボの人が多いことがわかりました。（表2）
メタボの人の内臓脂肪から出る物質は、血圧を上げやすくし（高血圧）、インスリンの働きを邪魔して（高血糖）、中性脂肪をたくさん作るため（高中性脂肪）、長い年月をかけて、血管が狭くなっています。しかし、血管は痛みを感じないため、自分ではなかなか異常に気づかず、「自分は大丈夫」と思い、放っておくと突然、心筋梗塞や脳梗塞などを引き起こします。（左図）
血管の健全さは、血液の状態と血圧が関係しています。血液は毎日の食生活や運動、休養などの生活習慣に大きく関わります。
自分の血管の状態を知り、日頃の生活習慣を振り返るために、1年に1度は特定健診を受けましょう。

	メタボ該当者	メタボ予備群
越前町	17.7%	12.1%
福井県	16.9%	10.7%
全国（H24年度）	10.8%	16.2%

表2 メタボ該当者・予備群の割合（平成25年度 市町村国民健康保険特定健診結果）



血管がつまってしまう状態

生活習慣



メタボリックシンドローム 診断基準

腹囲 男性85cm以上 女性90cm以上

+

- 脂質異常
 - ①中性脂肪150mg/dl以上
 - ②低HDLコレステロール40mg/dl未満
 - ①②いずれか又は両方
- 血圧
 - ①収縮期（最高）130mmHg以上
 - ②拡張期（最低）85mmHg以上
 - ①②いずれか又は両方
- 血糖
 - ①空腹時血糖110mg/dl以上

※3項目中2項目該当がメタボ該当者、1項目該当者がメタボ予備群

がん検診、特定健診は予約受付をしています。今年度、まだ受診されていない人はぜひお申込みください。越前町健康増進計画については、町のホームページをご覧ください。

全国大会出場おめでとう

7月28日から平成27年度全国高等学校総合体育大会が開かれています。この大会に、福井県代表として丹生高校から男女ホッケー部、剣道競技に敦賀高校から小荒浩夢さん（米ノ）、北陸高校から菅原初音さん（厨）が出場します。また、8月1日から徳島県で開かれる、第37回全国スポーツ少年団軟式野球交流大会に、福井県代表として宮崎ファイヤーズスポーツ少年団が出場します。今回、全国大会に出場するみなさんに大会への意気込みをインタビューしました。

ホッケー

期日 7月31日(金)～8月5日(水) 会場 京都府船井郡京丹波町 グリーンランドみずほホッケー場 他2会場

丹生高校男子ホッケー部

主将 島田 麗央さん

今大会も自分たちの力を最大限に発揮して試合に臨みます。毎日の練習で意識してきた数的有利な状況を作り出し、試合を優位に進めたいです。そして、「負けないホッケー」を信条に大会3連覇を目指します。



丹生高校女子ホッケー部

主将 佐々木 晴奈さん

丹生高校女子ホッケー部のチームスタイルは、「明るく・元気に・笑顔で粘り強く」プレーすることです。その姿をインターハイでも見せたいです。そして、悲願の日本一を目指します。



剣道

期日 8月3日(月)～6日(水) 会場 和歌山県和歌山市 和歌山ビッグホール

菅原 初音さん (厨:北陸高校剣道部)



「努力は嘘をつかない」という言葉を信じて、たくさんの汗と涙を流してきました。仲間と掴んだインターハイの夢舞台で全力で戦います。先生方をはじめ、支えていただいた方々への感謝の気持ちを竹刀に込めて、攻めの剣道でベストを尽くします。

小荒 浩夢さん (米ノ:敦賀高校剣道部)



インターハイの舞台で、福井県代表としての自覚と誇りを持ち、精一杯戦ってきます。お世話になっている方々に良い報告ができるよう、悔いのない試合を展開します。

少年野球

期日 8月1日(土)～4日(火) 会場 徳島県鳴門市 鳴門・大塚スポーツパーク野球場 (オロナミンC球場)

宮崎ファイヤーズスポーツ少年団

主将 竹内 大貴さん

春の越前町長杯で悔しい負け方をしてから、僕達は更に努力をしました。その結果、丹生郡予選から県大会、北信越大会と成果を出すことができたので、この勢いで全国大会でも良い成績を残したいです。



第10回越前町小中学生競書大会「席上揮ごう会」

「越前がに」・「越前水仙」を題材にし、「かおり」をテーマとした詩・俳句を募集します。

役場、生涯学習センター、各コミュニティセンター窓口チラシが置いてあります。

応募資格

小学生以上であれば、どなたでも応募できます。

応募方法

400字詰め原稿用紙(A4判)3枚以内(ワープロ・パソコン、メールでの添付ファイルは可。メール本文への打込みデータは不可とします)応募は1人1編とします。必ず原稿用紙に名前を書いてください。別紙に、住所・氏名・年齢・職業(学校名・学年)・電話番号を書いてください。
※小中学生は必ず原稿用紙に手書きで書いてください。

俳句部門

専用はがき・官製はがき、またはメールでご応募ください。(FAX可)作品は1人2句までとします。

応募期間

9月30日(水)まで(当日消印有効)
※応募作品は自作・未発表のものに限ります。
※応募いただいた作品は返却できません。
※応募作品の諸権利は主催者に帰属します。

提出先

越前町教育委員会 生涯学習課
〒916-0134
丹生郡越前町内郡13-19-3
☎34-2000
FAX 34-2720
メール gaksuyu@town.echizen.lg.jp

クマ出没注意!

最近、町内でクマの目撃情報が相次いでいます。越前町は丹生山地を中心とした中山間地に位置しており、クマの生息地となっています。このため、集落付近や道路などにクマが出没することもありますので、次のことに注意してクマから身を守りましょう。また、クマを目撃したら、農林水産課までご連絡ください。

- 行き慣れた近くの山でも注意する
- 早朝や夕方の山際への散歩などを控える
- 農作業時や山へ入るときにはラジオや鈴など音の出るものを携帯する
- 子グマがいたら母グマも近くにいるので引き返す
- 爪痕や糞などを見たら引き返す
- もしクマに遭った場合は、騒がず、走らず、ゆっくり後退する

問合せ先 農林水産課 ☎34-8704

7月18日、朝日体育館・陽光館で越前町文化協議会による越前町小中学生競書大会席上揮ごう会が開かれ、町内の児童・生徒296人が参加しました。緊張した空気に包まれる中、夏の暑さにも負けず、参加者たちは額に汗をにじませて、席上揮ごうに挑みました。審査では特別賞33点、特選132点、準特選79点、努力賞52点が選ばれました。表彰式は、8月22日(土)に越前町朝日多目的ホールで行われます。特別賞に選ばれたのは、次のみなさんです。(敬称略)

町長賞(5人)

- 佐々木大悟(萩野小2年)
- 高木 峻央(朝日小4年)
- 高木 結月(朝日小6年)
- 佐々木香淳(織田中2年)
- 木原 夏紀(宮崎中3年)
- 森谷 琉衣(朝日小1年)
- 南部 有咲(常磐小3年)
- 水島 大輝(織田小5年)
- 島田 侑季(越前中1年)
- 伊部 未唯(織田中3年)

教育長賞(5人)

- 谷口はるき(織田小2年)
- 北島 美羽(萩野小4年)
- 南 羅夢(萩野小6年)
- 竹内 友花(越前中1年)
- 山田菜津子(宮崎中2年)
- 松村 麻稟(朝日小1年)
- 河合 真唯(朝日小3年)
- 竹内 瑠那(城崎小5年)
- 青山 夏花(朝日中1年)
- 桜田 奈摘(越前中3年)

文協会賞(5人)

- 松村 麻稟(朝日小1年)
- 河合 真唯(朝日小3年)
- 竹内 瑠那(城崎小5年)
- 青山 夏花(朝日中1年)
- 桜田 奈摘(越前中3年)

町長賞

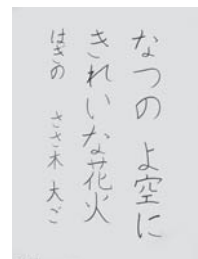

▲佐々木大悟さんの作品

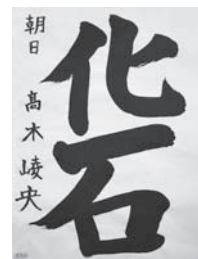

▲高木峻央さんの作品



▲佐々木香淳さんの作品

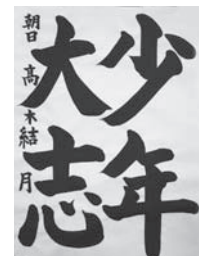

▲高木結月さんの作品

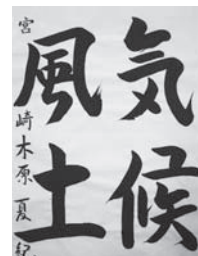

▲木原夏紀さんの作品

各種手当をご存知ですか？

受給者のみなさんは現況届や所得状況届などをお忘れなく！！

次に該当する人（またはその保護者など）には手当が支給されます。
 ただし、前年の所得が基準額を超える人や、公的年金受給者、施設入所者、長期にわたって入院されている場合は支給されないものもあります。
 支給の要件など詳しくは福祉課までお問い合わせください。

	対象者	支給月額
児童 扶養手当	<ul style="list-style-type: none"> ひとり親家庭などの生活安定と自立促進のために18歳に達した年度末（3月31日）までの児童（20歳未満で心身に中度以上の障がいがある児童を含む）を養育している父または母や、父母に代わってその児童を養育している人に支給されます。 	(1人目) 所得に応じて 42,000～9,910円
	<p>【現況届】 受付期間：8月3日（月）～8月31日（月） 8:30～17:15 ※土・日を除きます。 提出先：福祉課または各住民サービス室</p>	(2人目) 5,000円加算 (3人目以降1人につき) 3,000円加算
特別児童 扶養手当	<ul style="list-style-type: none"> 身体または精神に中度以上の障がいがある在宅の20歳未満の児童を養育している人に支給されます。 	(1級) 51,100円
	<p>【所得状況届】 受付期間：8月11日（火）～9月10日（木） 8:30～17:15 ※土・日を除きます。 提出先：福祉課または各住民サービス室</p>	(2級) 34,030円
障害児 福祉手当	<ul style="list-style-type: none"> 20歳未満で、身体または精神に重度の障がいがあるため、在宅での日常生活において常時特別の介護を必要とする人に支給されます。 	14,480円
特別 障害者手当	<ul style="list-style-type: none"> 20歳以上で、身体または精神に重度の障がいがあるため、在宅での日常生活において常時特別の介護を必要とする人に支給されます。 	26,620円
	<p>【公的年金等受給状況届】 受付期間：8月11日（火）～9月10日（木） 8:30～17:15 ※土・日を除きます 提出先：福祉課または各住民サービス室</p>	
重症心身 障害児(者)等 福祉手当	<ul style="list-style-type: none"> 各種手当、年金が支給されない、在宅で介護を必要とする心身に重度の障がいがある人に支給されます。 	3,000円

問合せ先 福祉課 ☎34-8725

臨時福祉給付金のご案内

臨時福祉給付金とは？

平成26年4月の消費税率引上げによる影響を緩和するため、所得の低い人に対して、制度的な対応を行うまでの間、暫定的・臨時的な措置として支給されるものです。

支給対象者

平成27年度の市町村民税（均等割）が課税されていない人
 ※ただし、以下の場合などは対象外となります。

- 平成27年度の市町村民税が課税されている人に扶養されている場合
- 生活保護を受けている場合

支給額

対象者1人につき 6,000円

申請方法

申請先は、平成27年1月1日時点において住民登録がされている市町となります。

支給対象となる可能性のある人には、8月下旬に申請書を郵送しますので、福祉課に提出または同封の封筒にて返送してください。

申請期間

9月1日（火）～11月30日（月）

支給方法

申請内容を審査の上、支給決定となつた場合はご指定の口座に振込みます。

※振込後に支給要件に該当しないことが判明した場合は、給付金の返還が生じますので、ご注意ください。

問合せ先

福祉課

☎34-8725



朝日地区統合保育所（仮称）および朝日児童センター 指定管理者決定のお知らせ

町では、平成28年4月1日開所予定の朝日地区統合保育所（仮称）と朝日児童センターの管理運営に指定管理者制度を導入します。今回の指定管理者に指定された社会福祉法人は、民間事業者の能力を活用しつつ、保育サービスの向上や地域福祉の向上を図ることが期待されています。

指定管理者の名称

社会福祉法人どうろつぷす

指定の期間

平成28年4月1日から平成33年3月31日まで（5年間）

問合せ先

福祉課 ☎34-8725

国民年金保険料は遅れずにきちんと納めましょう

国民年金は、老後やもしもの時にあなたの大きな支えとなります。保険料の納め忘れが続くと、老後に年金を受け取ることができなくなるばかりか、納付が遅れることで障害年金や遺族年金を受け取れない場合があります。もしもの時に後悔することのないよう、保険料はきちんと納期内に納めましょう。

納付が困難なときは

【保険料免除制度】
 経済的な理由などで、保険料を納めることが困難な時に利用できる制度で、申請が承認されると保険料納付の全額又は一部（4分の3、2分の1、4分の1）が免除されます。
 保険料免除は、本人と配偶者、世帯主の前年所得が一定額以下であれば承認されます。

30歳未満の人は

【若年者納付猶予制度】
 本人が30歳未満であるときに限って利用できる制度で、申請が承認されると保険料の全額について納付が猶予されます。学生納付特例は、本人の前年の所得が一定額以下であれば、配偶者や世帯主の前年の所得にかかわらず承認されます。

学生は

【学生納付特例制度】
 本人が学生であるときに限って利用できる制度で、申請が承認されると保険料の全額について納付が猶予されます。学生納付特例は、本人の前年の所得が一定額以下であれば、配偶者や世帯主の前年の所得にかかわらず承認されます。

「限度額認定証」「限度額適用・標準負担額減額認定証」の申請について

70歳未満のおよび70歳以上75歳未満で住民税非課税世帯の人が外来や入院で高額な診療を受ける場合に、医療機関に「認定証」を提示することで窓口での支払いが一定の金額（自己負担限度額）にとどめられます。
 ※70歳以上75歳未満で住民税非課税世帯以外の人は、高齢受給者証が認定証の代わりとなります。

現在認定証をお持ちの人で、8月以降も引き続き高額な診療を受ける場合は、改めて申請する必要があります。

申請に必要なもの

国民健康保険証、印鑑

申請場所

健康保険課・各住民サービス室

問合せ先

健康保険課 ☎34-8710

県産材・越前瓦を使用した住宅（新築・リフォーム）を支援します！

県産材を使用して住宅を新築・リフォームされる人を支援します。
補助金額
住宅の新築 最大40万円
住宅のリフォーム 最大15万円
※越前瓦を使用する場合は、右記の金額に最大10万円を上乗せ
申込先・問合せ先
新築
福井県木材組合連合会
☎0776-205-5063
HP: <http://www.pref.fukui.lg.jp/doc/kensanzai/shintiku.html>
リフォーム
(一社) 福井県建築組合連合会
☎0776-54-2757
HP: <http://www.pref.fukui.lg.jp/doc/kensanzai/reform.html>

問合せ先
福井県庁県産材活用課または各申込先へお願いします。
県産材活用課 ☎0776-200-0449



県産材を使用した店舗（リフォーム）を支援します！

県産材を使用して店舗をリフォームされる人を支援します。
補助金額
店舗などのリフォーム 最大30万円
申込先
(一社) 福井県建築士事務所協会
☎0776-54-1552
HP: <http://www.pref.fukui.lg.jp/doc/kensanzai/tenpo.html>
問合せ先
福井県庁県産材活用課または申込先へお願いします。
県産材活用課 ☎0776-200-0449



働くことに悩みを抱えている若者のための「出張相談会」

働くことに悩みを抱えている若者のための出張相談会が、県内各市町で開かれます。
仕事について、一人で悩んでいることはありませんか？
悩みを抱えているご本人やご家族からの相談に専門のカウンセラーが応じます。
事前にご予約されますとスムーズに相談いただけます。
日時・会場（丹南地区）
南条保健福祉センター
8月26日(水) 午後1時～午後5時
越前町役場 別館
9月2日(水) 午後1時～午後5時
アイアイ鯖江・健康福祉センター
9月9日(水) 午後1時～午後5時
武生勤労青少年ホーム
10月30日(金) 午後1時～午後5時
11月13日(金) 午後1時～午後5時

対象者
15歳から39歳までの就職を希望する無職の若者およびご家族
「サポステふくい」の支援を受けて就職した人
相談員 専門のカウンセラー他
費用 無料
※お住まいの市町にわからず、どの相談会にもご参加いただけます。
予約・問合せ先
ふくい若者サポートステーション (サポステふくい)
福井市光陽2丁目3-22
☎0776-211-0311
FAX: 0776-211-0313
E-mail: info@fukui-yss.com
事前予約: 午前9時～午後5時

武生税務署からのお知らせ

平成27年8月から平成28年12月までの間、庁舎の耐震改修工事を行います。お車でお越しの人は臨時駐車場をご利用ください。
なお、駐車台数に限りがありますので、なるべく公共交通機関をご利用ください。

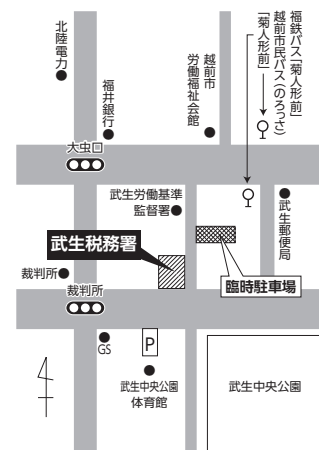

人権擁護委員を紹介します

平成27年6月30日付けで上川去の月田信夫氏（在任6年3月）と宝泉寺の森下隆子氏（在任6年）が退任されました。お2人には人権擁護委員として地域に貢献された功績に対して法務大臣からの感謝状が伝達されました。
また、後任として2人の人権擁護委員が法務大臣から委嘱を受けました。
お2人の任期は平成27年7月1日から平成30年6月30日までとなっています。

気比庄	堀井 宗一氏
天王	山田 保子氏

※人権擁護委員は、人権侵害や差別問題など人権に関する悩み事の相談を受け問題解決のお手伝いをしたり、地域のみなさんに人権について感心を持ってもらえるような啓発活動を行っています。

問合せ先

福井地方方法務局武生支局
☎22-0194
男女共同参画・人権室
☎34-8715



新たに委員になられた山田さん（左端）、堀井さん（左から2番目）と退任された森下さん（左から3番目）、月田さん（右から2番目）

ひとり親家庭の就業巡回相談

ひとり親家庭の母などの自立促進を目的とした、就業支援（就業相談、求人情報の提供、技能訓練講座など）を行います。

日時 8月7日(金)
午前10時～正午まで
場所 越前町社会福祉センター（西田中）

※相談の秘密は守られます。
なお、丹南健康福祉センターでは母子・父子自立支援員が随時相談に応じています。

問合せ先
母子家庭等就業・自立支援センター
☎0776-211-0733
丹南健康福祉センター
☎511-0034

住宅診断制度をご利用ください

お持ちの中古住宅（空き家）の住宅診断を実施し、空き家を利活用しましょう。

1. 住宅診断の目的 ～なぜ住宅診断が必要な？～
第三者（住宅診断士）による中古住宅の住宅診断を実施し、品質や性能を明らかにすることにより、中古住宅の持つ品質や性能に対する不安を解消し、良好な中古住宅の住宅市場への流通促進を図ることを目的としています。

2. 住宅診断の対象 ～どんな住宅が診断の対象に？～
●対象となる中古住宅（空き家）
『竣工日から2年を経過している』または『既に入居したことがある』一戸建て住宅（構造は問いません）で、現在居住していないものです。
●診断を申し込むことができる人
上記対象の中古住宅（空き家）の所有者

3. 住宅診断の内容
～住宅のどういったことを診断するの？～
以下の確認部位において、建物の仕上げ材や部材および各種設備の劣化などについて、原則目視により確認します。

確認部位	(1) 屋外の状態	1. 基礎 2. 外装仕上げなど 3. 屋根	4. 軒裏 5. バルコニー 6. 雨樋
	(2) 床下の状態	1. 土台・床組み	2. 基礎・床下
	(3) 小屋組の状態	1. 小屋組・野地板	2. 小屋組(下屋)
	(4) 屋内の状態	1. 壁・柱・梁など 2. 床	3. 天井 4. 階段
	(5) 設備の状態	1. 給水設備 2. 給湯設備	3. 排水設備 4. 換気設備

4. 住宅診断費用
住宅診断の費用（診断料）は、対象住宅の延床面積および設計図書（※）の有無に応じて、以下のとおりとなります。（（一社）福井県建築士事務所協会の指定する「時期」「方法」などに基づく支払い）

延床面積	設計図書有	設計図書無
175㎡未満	54,000円	64,800円
175㎡以上	64,800円	75,600円

※住宅診断を実施し、「越前町空き家情報バンク」への登録する場合は、診断料が補助されます。（補助限度額35,000円）

問合せ先 福井県建築住宅課 ☎0776-20-0506

消防署からのお知らせ

越前消防団消防操法大会結果

7月5日、鯖江・丹生消防組合消防署丹生分署で越前消防団消防操法大会が開かれました。大会には各地区の消防団からポンプ車操法の部に9個分団、小型ポンプ操法の部に3個分団が出場し、勇ましく、規律あふれる姿を披露し、日頃の訓練の成果を競い合いました。また大会終了後、7月25日に福井県消防学校で行われた、福井県消防操法大会に出場した越前地区第4分団の操法が披露されました。



▲ポンプ車操法



▲小型ポンプ操法



▲越前地区第4分団操法披露

★結果は次の通りです。

ポンプ車操法の部

- 優勝 宮崎地区第1分団
- 次勝 朝日地区第5分団
- 3位 宮崎地区第5分団



小型ポンプ操法の部

- 優勝 織田地区第5分団



水の事故に気を付けよう！

8月になり、これからますます暑くなり夏本番を迎えます。海や川、プールといったレジャーを楽しむ季節の到来と同時に、水に関する様々な事故が発生する時期でもあります。そこで、不測の事態に備え、覚えていてもらいたい対処法についてご紹介します。

浮いて待て



◀左の写真は〈浮いて待て〉という対処法です。着衣の状態ですぐに溺れた場合に水面に浮き、救助を待ちます。



◀ペットボトルなどの水に浮くものがある場合は、胸に抱えると浮力により楽に浮くことが出来ます。

(ポイント)

- 手足を大の字に広げる。
- 靴は脱がない。
- 手は水面より下にする。
- 大きく息を吸い、肺に空気をためる。
- あごを上げて上を見ると呼吸がしやすいです。

ルール・マナーを守り、楽しい夏を過ごしましょう！



事故を発見した人は、すぐに119番通報をして、溺れている人から目を離さないようにしてください！



問合せ先 鯖江・丹生消防組合消防署 丹生分署 ☎36-0119
朝日分遣所 ☎34-0119
越前分遣所 ☎37-0119
<http://www.fd-sabaenyu.jp/>

平成27年度県地域防災リーダー養成事業（防災士養成研修）

目的

防災に関する実践的知識と技術を有し防災活動の指導的役割を担う人材を養成し、自主防災組織の質的な強化により、地域防災力の向上を図るため、地域の防災リーダーや自主防災組織、自治会の構成員などを対象とした防災士養成研修を実施します。

開催日時・場所

- 【第1回】 日時：11月21日(土)、22日(日)
場所：サンドーム福井 管理会議棟小ホール (越前市瓜生町5-1-1)
定員：150人
- 【第2回】 日時：12月12日(土)、13日(日)
場所：プラザ萬象 小ホール (敦賀市東洋町1-1)
定員：100人
- 【第3回】 日時：12月19日(土)、20日(日)
場所：福井県立大学 108大講義室 (永平寺町松岡兼定島4-1-1)
定員：250人

○スケジュール

日 程	時 間	内 容
1 日 目	9:00 ~ 18:30	研 修
2 日 目	9:00 ~ 16:40	研 修
	16:50 ~ 17:50	試 験

研修内容

防災士として必要な知識に関する「地域の自主防災活動」などの12講目(計12時間)の研修、研修日までに自宅で学習する事前レポート、および研修2日目終了後に行う防災士資格試験

対象者

防災士の資格取得および地域における防災活動に意欲のある地域の防災リーダー、自主防災組織や自治会の構成員、自治体の防災担当職員など

受講条件

- (1) 研修当日までに県が事前に示した科目に関するレポートを提出すること (研修日の受付時に提出)
- (2) 研修日の前後に各消防署が実施する「普通救命講習」などを受講・修了すること (試験合格後の資格証の申請時に修了証の写しを添付)

受講料

8,000円
〔内訳：防災士資格試験受検料 3,000円〕
〔防災士資格認定登録料 5,000円〕

- ※受講料・テキスト代は無料 (一人当たり約5万円相当を県が負担)
- ※その他、会場までの交通費、昼食などの飲食費は個人負担

問合せ先 防災安全課 ☎34-8721

子どもと町長のつどい参加者募集

恐竜化石が発見された地層や恐竜の足跡の化石を間近で見えて、発掘体験を楽しみましょう。

- 日 時 8月30日(日)
午前7時30分～午後6時30分 (雨天決行)
- 行 先 ゆめおーれ勝山(手織り体験) 福井県立恐竜博物館(館内見学、化石発掘体験)

- 対象者 町内のひとり親家庭の親子
- 参加費 大人1,000円 (18歳未満の子どもは無料)
- 申込期限 8月20日(木)
- 申込・問合せ先 越前町社会福祉協議会 ☎34-2388

災害ボランティア登録者募集！

梅雨期・台風期には、例年、局地的大雨や集中豪雨が観測されています。一昨年の嶺南地域での豪雨災害の際も、県内外からたくさんの方のボランティアが駆け付け、被災家屋の清掃やがれきの撤去などの活動を行っていただきました。県では災害ボランティアの登録を平時から受け付けています。ボランティアを募集する際に、いち早くその情報をメールでお知らせします。

119ができない仕事がある 自衛官募集

- 航空学生(男・女) 受験資格 高卒(見込含む) 21歳未満の者
- 一般曹候補生(男・女) 受験資格 18歳以上27歳未満の者
- 自衛官候補生(男・女) 受験資格 18歳以上27歳未満の者

受付期間 8月1日(土)～9月8日(火)
自衛官候補生(男)の受付は、年間を通じて行っております。
※防衛大学校学生・防衛医科大学校医学科学生・防衛医科大学校看護学科学科生も募集中です。
問合せ先 自衛隊福井地方協力本部 越前地域事務所 ☎22-6139

災害ボランティアへの登録は「社会貢献活動支援ネット」から。会員登録の際に、活動分野で「災害救援」を選択してください。
「支援ネットE!」
<https://www.navi-fuku.jp/>
問合せ先 福井市手寄1丁目4-1 AOSA7階 ふくい県民活動ボランティアセンター ☎0776-29-2522

平成27年度 工事等発注一覧(予定価格250万円以上) 6月16日~7月15日

工事等名	請負金額	請負業者名	主管課
平成27年度朝日児童センター建設工事	172,800,000 円	オタ建設(株)・(株)キハラコーポレーション丹生営業所・山内建設(株)平成27年度朝日児童センター建設工事特定建設工事共同企業体	福祉課
平成27年度町道小曾原・江波線消雪施設整備工事(その1)	42,120,000 円	(株)大生	建設課
平成27年度町道小曾原・江波線消雪施設整備工事(その2)	9,126,000 円	(株)大生	建設課
平成27年度町道小曾原・江波線消雪施設整備工事(その3)	9,892,800 円	(株)大生	建設課
平成26年度(繰)町道福井線道路改良工事(その1)	6,804,000 円	斉藤建設(株)	建設課
平成27年度町道沖田・笈松線擁壁変状対策調査予備設計業務委託	6,674,400 円	(株)構造設計研究所	建設課
平成27年度町道沖田・笈松線道路改良工事詳細設計業務委託	4,806,000 円	(株)構造設計研究所	建設課
平成27年度町道国体線道路測量設計業務委託	4,255,200 円	(株)キミコン	建設課
平成27年度町道玉川血ヶ平線道路改良工事	2,300,400 円	(株)四ヶ浦建設	建設課
平成27年度都市再生整備計画事業道路築造工事(その2)	12,204,000 円	(株)丸安建設	定住促進課
平成27年度西田中駅前団地給排水管等改修工事	10,789,200 円	(株)丸安建設	定住促進課
平成27年度都市再生整備計画事業道路築造工事(その3)	2,710,800 円	(株)山崎組	定住促進課
平成27年度道の駅越前展示水槽用冷却器改修工事	7,560,000 円	(株)大生	商工観光課
平成27年度アクティブハウス越前修繕工事	4,719,600 円	(株)四ヶ浦建設	商工観光課
平成27年度道の駅越前可動間仕切設置工事	4,644,000 円	橋本建設(株)	商工観光課
平成27年度梨子ヶ平棚田水仙館給水管布設工事	2,095,200 円	(株)中西	商工観光課
平成27年度防災備蓄倉庫整備工事	4,622,400 円	オタ建設(株)	防災安全課
平成27年度朝日中学校屋内運動場等改修工事	32,940,000 円	オタ建設(株)	学校教育課
平成27年度宮崎小学校屋内運動場改修工事	26,784,000 円	(株)大生	学校教育課
平成27年度宮崎中学校屋内運動場改修工事	22,356,000 円	(株)大生	学校教育課
平成27年度織田小学校屋内運動場改修工事	21,060,000 円	オタ建設(株)	学校教育課
平成27年度朝日小学校屋内運動場改修工事	17,928,000 円	(株)大生	学校教育課
平成27年度四ヶ浦小学校屋内運動場改修工事	17,928,000 円	(株)大生	学校教育課
平成27年度糸生小学校屋内運動場改修工事	12,366,000 円	(有)ニューチップ	学校教育課
平成27年度城崎小学校屋内運動場改修工事	11,988,000 円	(株)大生	学校教育課
平成27年度織田中学校校舎改修工事	9,504,000 円	オタ建設(株)	学校教育課

国際交流室から一言

A word from the international arena...

米国モンテバロ市の訪問団と交流しました

7月1日から7月10日の間、姉妹都市である米国アラバマ州モンテバロ市から、中学生8人と引率者2人の訪問団が来町しました。1日の夜に到着した訪問団は、ホストファミリーと初めて対面し、緊張と戸惑いの中、越前町での生活をスタートしました。

滞在中、中学生は町内の8家庭でホームステイをしながら、中学校や丹生高校での生徒間交流を行いました。また、町内外の施設・寺社での見学などで多くの町民と交流し、茶道、和太鼓、越前焼などの日本文化を体験しました。

学校訪問では授業での折り紙体験や、英語を使ったゲームや料理の説明など、様々な活動を通して生徒との交流を楽しみました。生徒も辞書を片手に、積極的に思いを伝えようと努力していました。実際に会話をしてみると、発音の聞き取りにくさや伝わりにくさに直面し、ジェスチャーや筆記を交えて初めて伝わる場面もありました。

10日の朝にはホストファミリーが集まって訪問団の出発を見送りました。初対面の時の緊張は全くなく、自然な笑顔や別れを惜しむ姿がみられ、それぞれの家族で新たな絆をつくることができました。

来年の3月には町内生徒がモンテバロ市を訪問します。また、今年10月にはモンテバロ市新庁舎の落成記念式典に出席するため、内藤町長が同市を訪れる予定です。

※関連記事：町子ども会「ふれあいサマースクール」(生涯学習課)



▲茶道体験にも丹生高校の茶道部生徒が参加し、訪問団に教える場面がありました。



▲中学校では休み時間に靴飛ばしで一緒に盛り上がりました。



▲ホストファミリーの見送り。また会いましょう！

問合せ先 国際交流室内 越前町国際交流協会 ☎34-8713

男女共同参画・人権室からこんにちは！



男女共同参画気づき事業 in 新庄ふれあい会館

7月20日、子どもからお年寄りまで約50人の区民が参加し、気づき事業が行われました。新庄ふれあい会館では7年連続の実施です。今年は認知症への理解を目的に、地域包括支援センター職員による寸劇と社会福祉協議会職員から認知症による徘徊のお話を聞きました。笑いあり、涙ありの寸劇と、認知症の具体的な話を聴くことで、認知症を身近に感じたようでした。自分も迎える可能性のある認知症、男女で、家族で、地域皆での支えあいが必要だと気づき、さらに地域の絆を深めるきっかけになったようです。



▲寸劇を披露してくれた職員さん



▲区民の方も一緒に寸劇

お詫びと訂正

7月号の『男女共同参画・人権室からこんにちは！』で「えちぜん男女共同参画まちづくり推進員」のお名前をご紹介いたしましたが、朝日地区推進員のお名前が誤って記載されておりませんでした。お詫びして訂正し、改めてご紹介いたします。

えちぜん男女共同参画まちづくり推進員

朝日地区	前原 正子	清水 正信	平井寿々代	渡邊 清一	松村 幸子
------	-------	-------	-------	-------	-------

問合せ先 男女共同参画・人権室 ☎34-8715

O・TA・I・KO 響 2015

期日 8月22日(土) 会場 オタイコ・ヒルズ

プログラム

- 14:00 ~ 開場
- 14:05 ~ O・TA・I・KO 響2015 オープニング
- 14:10 ~ 太鼓の学校
- 15:45 ~ Don・ドンステージ
- 16:35 ~ O・TA・I・KO 響2015 プロローグ
ちびっこ明神太鼓
O・TA・I・KO 座「明神」 Jr
明神ばやし保存会
笑顔に会い隊2015
- 18:00 ~ O・TA・I・KO 響宴2015
O・TA・I・KO 座明神 [越前町]
西湊鬼楽太鼓 [石川県七尾市]
佐渡鬼太鼓 上梅津鬼太鼓組 [新潟県佐渡市]
東京打撃団 [東京都]
- 21:00 終了

■ 響資金 / 500円 (高校生以上)

※当日、会場内での写真撮影およびビデオ撮影はご遠慮ください。
※犬、猫その他ペット類の持ち込みはご遠慮ください。
※会場へ折りたたみ椅子、クーラーボックスなどの持ち込みはご遠慮ください。
※駐車場約2,000台完備
(当日は込み合うことが予想されますので、お早めにご来場ください。)
※当日は織田小学校前から会場までのシャトルバスを運行いたします。



問合せ先 O・TA・I・KO 響実行委員会事務局
(織田コミュニティセンター内)
☎36-1111 FAX36-1117

「葉脈標本作り教室」の参加者を募集します

夏休みの自由研究向けに植物の葉をアルカリ液で葉脈だけを残した葉を作り、ラミネート加工した標本を作ります。小学生から大人まで、どなたでもご参加いただけます。植物の種類ごとに個性ある葉脈を使って、オリジナルの作品を作ってください。
葉脈：葉のすじのことで、植物にとっては血管と骨を合わせた働きがあります。

問合せ先

福井総合植物園プラントピア
☎34-1120



「植物の名前を聞く会」の参加者を募集します

夏休みの自由研究向けに標本作りで名前がわからない人のために植物の名前を園長が教えてくれます。
※作品数が多い場合は時間がかかりますので、できるだけ同じ種類のものは外してください。
日 時 8月15日(土)～17日(月)の3日間
午前9時～午後4時(最終受付)

申し込み

電話でお申し込みください
(火曜日は休園日)

問合せ先

福井総合植物園プラントピア
☎34-1120

8月の越前陶芸村文化交流会館 会館情報

8月の休館日 3・10・17・24・31日 開館時間 9:00～17:00 (最終入館は16:30)

のんびり市

6月～9月第3日曜日開催

今月は
16日と23日 (特別開催)

越前焼や地元で採れた新鮮野菜、クラフト小物などを楽しいおしゃべりとおもにお届けします

好みの越前焼カップでコーヒーが飲める！
「Self Cafe 越前焼で珈琲時間」

常時100点以上ある越前焼作家のコーヒーカップの中から好きなカップを選んでコーヒーが楽しめるセルフカフェ。
四季折々の陶芸公園を眺めながらとおきの時間を過ごしませんか。

陶の涼感 ～蝉時雨の七夕2015 灯りとりきらめき～

越前町内の全保育所と小学校(1年生)の子ども達が七夕飾りに込めた想い、越前焼の灯りとり…幻想的な世界が広がります。

日 時 8月15日(土)～8月30日(日)
9:00～17:00 (最終入館は16:30)
(8月23日(日)は20:00まで)
※期間中休館日:8月17日(月)・24日(月)

場 所 越前陶芸村文化交流会館

- 8月23日(日)は、陶芸村の夏まつり!!
- 午後5時からはナイターイベントを開催します。

問合せ先 越前陶芸村文化交流会館 ☎32-3200

今年もやります! とことん宮崎! みやざきコミセン夏まつり

日 時 8月8日(土) 午後6時～9時
場 所 ※荒天の場合は9日(日)開催
宮崎コミュニティセンター前
駐車場

問合せ先 宮崎地域コミュニティ運営委員会
☎32-7710

越前焼のあかりとり竹キャンドル宮崎らしさ満点の夏まつりです。
各種バザーやステージ、お茶席、流しそうめんもご用意。
フィナーレを飾るのは、花火「ナイアガラ」の滝。
楽しさいっぱいの夏まつりに、ご家族みなさんでお越しください。

「親子バス・電車体験乗車」の参加者を募集します

とき

8月22日(土)・29日(土) 午前9時～午後3時

参加費用 親子ペアの場合500円、児童追加1人につき200円加算

ところ

サンドーム福井を集合・解散場所とします。

申し込み受付期間 7月13日(月)～8月20日(木)

コース サンドーム福井↓神明駅↓電車↓北府駅↓福鉄電車バス整備工場↓タケフナイフビレッジ(昼食※各自でご用意ください)(メタルキーホルダーづくり体験)↓サンドーム福井

※申し込みは電話にて受付けます(平日午前9時～午後5時)各回定員になり次第受付終了とさせていただきます。

対象 丹南地区にお住まいの親子(子どもは小学生) 各回50人

申込み・問合せ先 福井県丹南広域組合総務課
☎23-4550



「発達相談会」のお知らせ

言葉や発達がゆっくりだと思われるお子さんを対象にした個別相談会を実施しています。お子さんの特性に合わせた支援を、こころの先生（心理相談員）と一緒に考えてみましょう。
お気軽にご参加ください。

日時 8月25日(火) 午後1時～4時
場所 朝日保健センター
スタッフ 臨床心理士
相談時間 約30分～1時間の個別相談です(予約制)
料金 無料
申込み・問合せ先 福祉課 ☎34-8725

「心をやすめ相談会」のお知らせ

つらい気持ちをひとりで抱えていませんか？
カウンセラーと話をすることで、解決の糸口が見つかることもあります。お気軽にご相談ください。ご家族のみさんの相談にも応じます。

日時 8月21日(金) 午前9時30分～正午
場所 役場別館
料金 無料
カウンセラー 千崎 愛 氏 (臨床心理士)
・予約制(匿名でも可)
・相談時間は、一人40分程度(秘密は厳守します)
問合せ先 健康保険課 ☎34-8710

「マタニティスクール」のお知らせ

妊娠中は心もからだも大きく変化します。この時期を不安なく過ごし、安心して新しい家族を迎えられるよう、町ではマタニティスクールを実施しています。ぜひ、ご参加ください。

講師 塚原 敦子 氏 (助産師)
料金 無料
持ち物 母子健康手帳、妊婦ファイル (持っている人)
申込み 8月27日(木)までに電話でお申込みください(予約制)
※パートナーやお子さんと一緒に参加も可能です。お申込みの際にお知らせください。
申込み・問合せ先 健康保険課 ☎34-8710

第4回 こころ健康増進係

みんなで予防！高血圧

【上の血圧、収縮期血圧、最高血圧】…心臓が収縮して血液を送り出した時の血管への圧のこと
【下の血圧、拡張期血圧、最低血圧】…心臓が拡張した時、血管が元の太さに戻りながらかかる圧のこと

血圧とは、血液が流れるときに血管にかかる圧力のことです。

心臓から送り出された血液は、血管を通して全身の細胞へと栄養や酸素が運ばれていきます。この強い力(血圧)があることで、動脈から何度も枝分かれして毛細血管のレベルになっても、細胞組織内に血液を流すことができます(図1)。

心臓からすぐの血管の太さは直径2.5cmほどで、500円硬貨くらいの大きさがあります。それが末端の血管になると、髪の毛ほどの太さになります。腕で測った血圧(心臓から送り出されたときの圧)が120mmHgの人も、180mmHgの人も、末端の血管の血圧は15mmHgほどに調整されています。血

圧が高い人ほど血管には負担がかかるようです。細動脈への圧が高いとどうなるでしょう。血管がふくらんだり、キズついたり、動脈瘤ができたりして血管が痛みます。

細胞まで届く圧は必要ですが、それ以上あると血管を痛めることになります。つまり、血圧は高すぎても低すぎても困るのです。

血圧はとても変動しやすいものです。血圧が「高い」とか「低い」とか言いますが、血圧の値はいつも一定しているわけではありません。高血圧の診断には、少なくとも2回以上の異なる機会に測定した血圧値が必要です。

今回は、血圧の変動についてお話ししたいと思います。

図1

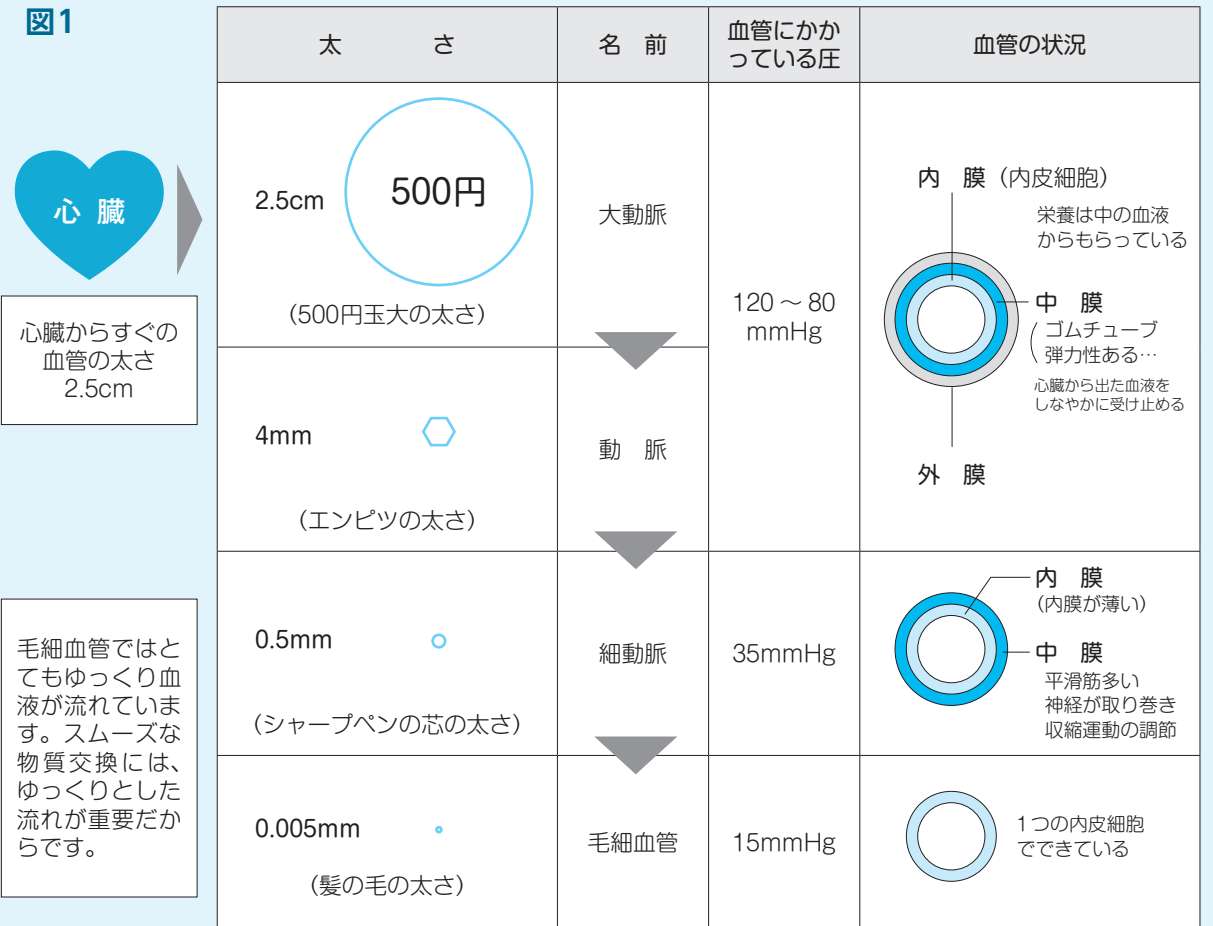

心臓からすぐの血管の太さ 2.5cm

毛細血管ではとてもゆっくり血液が流れています。スムーズな物質交換には、ゆっくりとした流れが重要だからです。

各細胞へ血液が流れていきます

問合せ先 健康保険課 ☎34-8710

成人の健康診査

予約制

【特定健診・長寿健診・ヤング健診・肺がん(結核)検診・肝炎ウイルス検査・前立腺がん検診】

健診日(曜日)	会 場 名	受付時間	予約状況
8月11日(火)	サンライズ織田	9:00～10:00	受付中
8月26日(水)	厨地区集会施設	9:00～10:00	受付中
	米ノ地区集会施設	13:30～14:30	受付中
9月8日(火)	山中児童館	9:00～9:30	受付中

【胃がん検診】(定員になり次第締切ます)

健診日(曜日)	会 場 名	受付時間	予約状況
8月11日(火)	サンライズ織田	8:30～9:30	受付中
8月26日(水)	厨地区集会施設	8:30～9:30	受付中
9月8日(火)	山中児童館	8:30～9:30	受付中

【子宮がん検診・乳がん検診】(定員になり次第締切ります)

健診日(曜日)	会 場 名	受付時間	予約状況
8月11日(火)	サンライズ織田	13:00～14:00	受付中

- 大腸がん検診の検便容器は、下記の検診の受付時間にすべての会場で回収しています。
- 予約がまだの人は、電話予約または町ホームページから電子申請予約をしてください。(予約状況は7月23日付)

問合せ先 健康保険課 ☎34-8710



丹南ケーブルテレビガイド



8月の越前町関連の番組放送時間表

たんなんスマイルTV (デジタル091ch)

■「丹南のお店情報 みせばん」

小西亭 (料亭)
【8月29日(土)~9月5日(金)】

■「~丹南ふれあい百景~おたっしや珍道中」

織田でおたっしや お太鼓響け!の巻
【8月1日(土)~8月7日(金)】

■「Jr. + [ジュニアプラス]」

杜に眠る秘宝を探せ!
~夢をあきらめない大冒険~
【8月8日(土)~8月28日(金)】

■「越前町いきいき情報局」

平成27年国勢調査のお知らせ
【8月15日(土)~9月4日(金)】



※その他の番組の放送予定や放送時間は丹南ケーブルテレビ㈱のホームページでご確認ください。

問合せ先 丹南ケーブルテレビ㈱ 番組制作課
☎21-3277 Eメール / smiletv@t-catv.co.jp
URL / http://www.t-catv.co.jp

※番組は予告なく変更されることがありますので、ご了承ください。

えちぜんスポーツナビ

スポ少見学・体験募集 ~スポーツを始めよう~

各地区合わせて合計27のスポーツ少年団があり、初心者に対しても親切丁寧な指導を行います。見学・体験してみましよう。



複合型スポーツ少年団 Hagino Season

何かスポーツを始めたいけど、何がいいだろう?

子どもに何かスポーツを始めさせたいけど、何がいいだろう?

町内には次のスポーツ少年団があります

野球・バレーボール・卓球・剣道・柔道
空手・ホッケー・キックボクシング
少林寺拳法・ミニバスケットボール・複合型

問合せ先 越前町スポーツ少年団事務局 (スポーツ振興課) ☎34-8730

子育てアドバイス

子どもは熱中症になりやすい

子どもは体温を調整する能力が未熟です。そのため皮膚の温度より気温が高いと、熱をうまく逃がすことができず、体温が高くなる傾向があります。

また、大人よりも身長が低いため、地面の照り返しによる影響を受けて、熱中症になりやすいです。顔が赤く、ひどく汗をかいている時などは、涼しい場所で休ませ、水分をとらせましょう。

水分補給のポイント

のどがかわく前に飲むことが大切です

少しずつ
こまめに

のどが
かわく前に

起きた時や
お風呂の前後に

汗をかく時は
塩分も忘れずに



普段の水分補給で何を飲みますか?



普段の水分補給は、水や麦茶などの糖分が入っていないものにしましょう。

問合せ先 福祉課 ☎34-8725

図書館だより

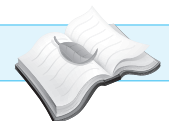

夏休みは、図書館のイベントに参加しよう!

★8月8日(土) 午後2時~

・おはなし会

ボランティアグループ「おはなしあい・愛」
場所: 町立図書館 ☎34-0395

・どようおはなしひろば

ボランティアグループ「どようおはなしひろば虹」
場所: 織田分館 ☎36-2288

★8月は、宮崎分館に
おりがみコーナーが
できるよ!

開館時間内 ☎32-7712

みんなで
来てね!



★8月22日(土)は、
子ども図書館まつり!

場所: 町立図書館 ☎34-0395

・午後2時~ おたのしみ会

こわ~いおはなし読み聞かせ
(ボランティアグループ「おはなしあい・愛」)
人形劇『どんぐりスクールまほうの学校』
(ボランティアグループ「にじの会」)

・午後3時20分~ 図書館ゲーム
賞品があります。

・午後4時30分~ 工作
かんたんに作れるよ!



※詳しい内容は、各館にお問い合わせください。



E子 いよいよ夏本番ですね！お祭りが楽しみですね！

学K そういえば町指定文化財になっているお祭りがあるのを知っていますか？

E子 本当ですか。そんなお祭りがあるのですか。

学K 7月にあった天王の八坂神社の神事です。

E子 天王のお祭りですか？

学K いいえ神社は天王にありますが、氏子は天王、天寶、宝泉寺、栃川、乙坂などと広範囲に渡っています。地区の人にきいたのですが、昔は旧清水町の在田や瓢谷なども氏子として参加していたそうですよ。

E子 へえ！すごいですね。

学K 八坂神社では獅子渡御からはじまって、祇園祭、水無月祇ま

E子 で7月中はお祭りが続きました。

学K 獅子渡御でもしかして獅子舞のことですか？

E子 残念ですが、獅子渡御のおししさまは踊りません。

学K え！

E子 獅子渡御は、地元のみなさんから「鼻長様」と呼ばれている先導役の神サルタヒコを先頭に、地区役員さん達をお供にして獅子頭が子ども達のかげ声と太鼓の音を響かせながら、氏子の集落をまわります。地元の人達はこの行列を、親しみをこめて「おししさま」とも、祇園祭の一週間前に行われるため「七日祇園」とも呼んでいます。

学K 八坂神社の祇園祭はいつ行われるのですか？

E子 旧暦6月14日ですから現在の7月14日に行われます。獅子渡御はその一週間前なので、7

学K 月7日に実施されることになるのですが、地区の役員他に子ども達も参加しますので、現在は参加しやすいように7月7日に一番近い日曜日に行われています。

E子 子ども達も参加しているのですか。

学K おししさまの頭は、当番にあたっている2地区から選ばれた三人の大人が鼻長様と交代でつとめますが、体は天寶の小学校4年生から6年生までの男子達がつとめています。

E子 おししさまは、頭は大人で体は子どもなので

学K すか。

E子 神様に疫病を防いでもらうためのお祭りになっていきますので、おししさまが立ち寄る家では家の人が無病息災を願って頭を囃んでもらったり、一行の休憩所に頭を囃んでもらうため地区の人が集まってきたりします。

E子 参加地区が減ったとはいえ、それでもまわり終わるには時間がかかりますね。参加する人も準備する人も大変です。

学K そうですね。朝7時半に八坂神社でのお威いからはじまって、帰ってくる夕方です。まわる地区が今より多かつた昔は、かなり夜遅くにおししさまが戻ってきたため高提灯を灯して出迎えたそうですよ。

E子 今年の獅子渡御には途中でありますが、学芸員Hと私が同行させてもらいました。祭礼の歴史については、学芸員Hが「えちぜん年代記」で書いてます。



学K 獅子渡御は、地元のみなさんから「鼻長様」と呼ばれている先導役の神サルタヒコを先頭に、地区役員さん達をお供にして獅子頭が子ども達のかげ声と太鼓の音を響かせながら、氏子の集落をまわります。地元の人達はこの行列を、親しみをこめて「おししさま」とも、祇園祭の一週間前に行われるため「七日祇園」とも呼んでいます。

E子 八坂神社の祇園祭はいつ行われるのですか？

学K 旧暦6月14日ですから現在の7月14日に行われます。獅子渡御はその一週間前なので、7

E子 月7日に実施されることになるのですが、地区の役員他に子ども達も参加しますので、現在は参加しやすいように7月7日に一番近い日曜日に行われています。

学K 子ども達も参加しているのですか。

E子 おししさまの頭は、当番にあたっている2地区から選ばれた三人の大人が鼻長様と交代でつとめますが、体は天寶の小学校4年生から6年生までの男子達がつとめています。

学K おししさまは、頭は大人で体は子どもなので

E子 すか。

E子 神様に疫病を防いでもらうためのお祭りになっていきますので、おししさまが立ち寄る家では家の人が無病息災を願って頭を囃んでもらったり、一行の休憩所に頭を囃んでもらうため地区の人が集まってきたりします。

E子 参加地区が減ったとはいえ、それでもまわり終わるには時間がかかりますね。参加する人も準備する人も大変です。

学K そうですね。朝7時半に八坂神社でのお威いからはじまって、帰ってくる夕方です。まわる地区が今より多かつた昔は、かなり夜遅くにおししさまが戻ってきたため高提灯を灯して出迎えたそうですよ。

E子 今年の獅子渡御には途中でありますが、学芸員Hと私が同行させてもらいました。祭礼の歴史については、学芸員Hが「えちぜん年代記」で書いてます。

学K 獅子渡御は、地元のみなさんから「鼻長様」と呼ばれている先導役の神サルタヒコを先頭に、地区役員さん達をお供にして獅子頭が子ども達のかげ声と太鼓の音を響かせながら、氏子の集落をまわります。地元の人達はこの行列を、親しみをこめて「おししさま」とも、祇園祭の一週間前に行われるため「七日祇園」とも呼んでいます。

E子 八坂神社の祇園祭はいつ行われるのですか？

学K 旧暦6月14日ですから現在の7月14日に行われます。獅子渡御はその一週間前なので、7

E子 月7日に実施されることになるのですが、地区の役員他に子ども達も参加しますので、現在は参加しやすいように7月7日に一番近い日曜日に行われています。

学K 子ども達も参加しているのですか。

E子 おししさまの頭は、当番にあたっている2地区から選ばれた三人の大人が鼻長様と交代でつとめますが、体は天寶の小学校4年生から6年生までの男子達がつとめています。

学K おししさまは、頭は大人で体は子どもなので

E子 すか。

E子 神様に疫病を防いでもらうためのお祭りになっていきますので、おししさまが立ち寄る家では家の人が無病息災を願って頭を囃んでもらったり、一行の休憩所に頭を囃んでもらうため地区の人が集まってきたりします。

E子 参加地区が減ったとはいえ、それでもまわり終わるには時間がかかりますね。参加する人も準備する人も大変です。

学K そうですね。朝7時半に八坂神社でのお威いからはじまって、帰ってくる夕方です。まわる地区が今より多かつた昔は、かなり夜遅くにおししさまが戻ってきたため高提灯を灯して出迎えたそうですよ。

E子 今年の獅子渡御には途中でありますが、学芸員Hと私が同行させてもらいました。祭礼の歴史については、学芸員Hが「えちぜん年代記」で書いてます。

学K 獅子渡御は、地元のみなさんから「鼻長様」と呼ばれている先導役の神サルタヒコを先頭に、地区役員さん達をお供にして獅子頭が子ども達のかげ声と太鼓の音を響かせながら、氏子の集落をまわります。地元の人達はこの行列を、親しみをこめて「おししさま」とも、祇園祭の一週間前に行われるため「七日祇園」とも呼んでいます。

なかよしひろば (園開放)

実施日	場所	電話番号
8月11日(火)	あさがお保育園	34-1110
8月13日(木)	朝日中央保育所	34-0081
8月7日(金)	朝日西保育所	34-5602
8月11日(火)	朝日北保育所	34-1762
8月13日(木)	朝日南保育所	34-1614
8月11日(火)	宮崎中央保育所	32-2067
毎日午前中	陶の谷保育所	32-3014
8月10日(月)	小曾原保育所	32-2039
毎日午前中	四ヶ浦保育園	37-0305
常時	西徳寺保育園	37-1354
常時	城崎南保育園	39-1801
毎週木曜日	織田保育所	36-0160
毎日午前中	たいら保育園	36-0251
毎日午前中	はぎの保育園	36-0396

*時間・内容などについては、各保育所(園)にお問い合わせください。

人口 22,783人 (前月より11人減)
 男 11,006人
 女 11,777人
 世帯数 7,318戸

(外国人の人口と世帯数を含んでいます)



新しい家族です

(敬称略、7月15日現在)

朝日 福島 夢乃(力樹、女)
 岩開 宮川 来輝(卓也、男)
 天王 内藤 大翔(寛公、男)
 江波 向當 翠(裕昌、女)
 江波 伊藤 颯祐(徳隆、男)
 檉津 片山 大夢(太郎、男)
 檉津 山田 悠聖(隆一、男)
 道口 畑 凛(良太、女)



厨 島 星凜(将貴、女)
 厨 別司 尊(拓海、男)
 下山 中西 奏翔(天、男)
 打越 谷口 一翔(晃利、男)



おくやみ

7月15日現在

気比庄 堀井 勇さん(96歳)
 田中 木下心子さん(90歳)
 乙坂 清水やす子さん(90歳)
 栃川 木下ふじ子さん(90歳)
 栃川 若林 正信さん(76歳)
 小曾原 木原 俊雄さん(83歳)
 小曾原 山内シズ子さん(94歳)
 小曾原 水上庄右門さん(76歳)
 江波 向當 孝さん(90歳)
 江波 芝 入工さん(95歳)
 八田 中西 豊さん(103歳)
 梅浦 岸 禮子さん(86歳)
 宿 濱田 敏子さん(88歳)
 宿 寺合シゲコさん(97歳)
 小樟 山下ゆり子さん(90歳)
 小樟 寺下 愛子さん(89歳)
 赤井谷 上坂 静江さん(97歳)
 細野 伊部 俊子さん(82歳)
 桜谷 渡辺 務さん(86歳)
 下河原 奥田 艶子さん(93歳)

えちぜん年代記 第百十九回

八坂神社の獅子渡御神事

先月の七月五日(日)におこなわれた、天王の八坂神社の「獅子渡御神事」に参加してきたので、今回はそのことについてご紹介いたします。獅子渡御は七日祇園と言ひ、祇園祭の七日前の七月七日におこなわれます。現在、その近くの日曜日にあわせておこなわれているとのこと。

氏子全区を猿田彦大神の面が先頭となり、獅子頭が続きます。「オーシャ、ハーナヤ」の子どもたちのかけ声と、太鼓の囃し方とともに渡御するものです。室町時代から連続と続いた霊験あらたかな神事といえます。

なぜ、こうした行事がおこなわれるようになったのでしょうか。昔から七郷用水で潤す集落が八坂神社の社領でもあり、これを巡察して神による用水の公平分配を期したのだという説があります。しかし現在は、六月ごろが稲の生育期と疫病流行の季節なので、氏子内の水田と集落を巡幸して、害虫防除祈願、区民の厄病封じ、悪霊退散を祈願する神事であったと考えられています。

ある時期までは「お獅子様道」と称して、沖田のなかや旧道を通ることもありました。また、白い紙でできた獅子頭の頭髪を病弱のひとが争いとり、飲み込むなどの風習があったと言ひます。いまでも頭髪の白い紙を取る人は、いらっしやいます。これは病気や虫の被害などの災いから守っていたただこうという、ひとびとの願ひがあったからなのでしょう。

さて、虫といえば、三床山北側に「佐々牟志神社」という、「むし」のつく神社が鎮座しています。

その由来は諸説ありますが、佐々牟志は「ささくれ」「ささ蟹」「ささやか」などの用語からすれば、小さいの意味で、ササムシとは「小さい虫」とも解釈できます。

そうすると、佐々牟志神社は、稲虫や蛾などの小虫を祀る神社とも考えられます。越前市には、大虫神社がありますので、虫を祀ることで古代のひとびとは、その被害を逃れようとしたのかもかもしれません。かつて佐々牟志神社本殿は、現在と反対の南向きで建てられていました。本殿の先には何があるのか調べてみると、遠くに八坂神社本殿が鎮座していました。かつての佐々牟志神社は、八坂神社の方を向いているので、両社は何か関係があったのかもしれない。

織田文化歴史館学芸員 堀大介



表紙の写真

7月10日に朝日小学校で開かれた、「明るい選挙出前塾」での1コマです。児童たちは選挙に関するクイズをした後に、模擬選挙の政見放送を見て、実際の投票箱に投票しました。児童からは「思ったより簡単だった」という感想が多く聞かれ、とても楽しそうに受講していました。

編集後記

8月になり暑さも本番といったところですが、この時期、欠かせないのがエアコンですが、昔はエアコンをクーラーと呼ぶ人が多かったように思います。(冷やす機能しかなかったから)私はクーラーと聞くと「冷やすもの」というイメージで「使いたくなくて勿体ない」と感じるのですが、絶対にエアコンもしくは「空調」と呼びます。「快適に過ごすために室温を調整するもの」として捉えれば、何となく使いやすいからです。とはいえ、8月の電気代の請求書は見たくないですね。

お詫びと訂正

広報えちぜん7月号の21ページ「おくやみ」の記事の中で、中村定一さんの地区名を「北」と表記しましたが、正しくは「高橋」の誤りでした。また、3ページの特集記事「乗って残そうみんなのバス」の「路線バス維持対策費推移」の表中に単位の記載がありませんでした。単位は「千円」です。お詫びして訂正いたします。

朝日地区統合保育所(仮称)建設工事安全祈願祭

6月22日、気比庄の建設地で、朝日地区統合保育所(仮称)建設工事の安全祈願祭が開かれました。これは本格的な着工を迎えるにあたり、建設作業中の安全を祈願して、施工業者の主催で開かれたもので、多くの関係者が出席の中、内藤町長と木村町議会議長による鎌入れの神事が厳粛に行われました。内藤町長は「町の基本理念『子どもとともに育つあたたかい町』に則した、保育環境を目指したい」とあいさつしました。



越前町役場職員非常招集訓練

6月27日、越前町役場および各コミュニティセンターで職員を対象に非常招集訓練を実施しました。大雨特別警報発令を想定し、午前6時20分に全職員に緊急連絡メールを送信し、職員が役場および各コミュニティセンターに参集しました。今後も職員一人一人が町民の安全・安心を第一に考え、地域の防災力を最大限発揮できるリーダーとして、災害時に迅速な行動がとれるよう努めて参ります。



越前町ふるさと未来会議〜丹生高校3年生編〜

7月7日、「越前町に対する想い」をテーマに「越前町ふるさと未来会議」が開かれ、内藤町長と丹生高校の3年生15人が、進路についてや住みたい、住み続けたい町であるために必要なことについて意見交換をしました。越前町に住み続けたいという意見が多く、大変うれしく思いましたが、町内に企業が少ない、交通が不便であるという指摘や越前町のことを多くの人に知ってもらいたい、来てもらうことが大切などたくさんの方の意見がありました。生徒のみなさんの意見を、若者の定住やUターンの政策につなげていけるよう今後、取り組んでいきたいと思えます。



越前夏まつり2015

7月20日、越前町道口「越前漁港広場」で「越前夏まつり2015」が開かれました。毎年、夏の始まりを告げる越前夏まつりの今年のテーマは「衝激!! 越前×夏」とで、1万発の花火と音楽による多彩な演出で空と海を彩りました。Diversity & Worksでは、世界一のアスリートによる世界最高峰のエクストリームスポーツショーが行われました。



第40回あさひまつり

7月25日・26日、越前町役場前おまつり広場で「第40回あさひまつり」が盛大に開かれました。一日目は40回目を記念しての「餅まき」や地元のみなさんによるアトラクションや恒例の「カラオケバトルinあさひ」を開催し、会場を盛り上げました。二日目は県内各地より集まったヨサコイや、総勢300人以上が参加した「民謡パレード」、メインのあんどん山車が、夜のまちを練り歩きました。勇壮なあんどん山車の光と音の競演は見る人に感動と勇気を与えました。



越前子ども会育成連絡協議会「ふれあいサマースクール」

7月4日・5日、子ども会育成連絡協議会による「ふれあいサマースクール」が行われ、町内小学生・ジュニアリーダーおよび福井市清明地区・勝山市・おおい町子ども会から総勢70人が参加しました。子どもたちは開講式の後、壁石浜海水浴場にてシュノーケリング体験を楽しみました。少し肌寒く感じる天候の中、先生の指導のもと、子どもたちは水の中の世界を存分に楽しんでいました。夕飯の焼きそばとお好み焼き作り、食後の花火を楽しむうちに、違う学校の子ともすっかり打ち解け、会話ははずんでいました。



翌日は、国際交流協会の協力のもと、日本滞在中のアメリカ・モンテパロ市からの留学生との交流会として、押し花体験や白玉ぜんざいづくり、ゲームを楽しんだ後、バーベキューをしました。子どもたちは2日間の共同生活を通して、友情を深めるとともに大切なことを多く学び、身も心も成長したようです。

また、町内の中学生によるジュニアリーダーが行事の企画や進行、指導に一生懸命取り組み、子どもたちのお兄さん、お姉さんとして一緒に活動しました。

第55回「社会を明るくする運動」

7月22日、町内の小中学生や一般の人から募集した標語・作文の表彰式や内閣総理大臣メッセージ伝達式などが、越前町生涯学習センター朝日多目的ホールで行われました。「社会を明るくする運動」はすべての国民が、犯罪や非行の防止と罪を犯した人たちの更生について理解を深め、犯罪や非行のない明るい社会を築こうとする全国的な運動です。



第26回織田信長杯弓道大会

6月21日、織田中央公園弓道場で、第26回織田信長杯弓道大会が開かれ、町内外から53チーム、152人が参加しました。大会は団体戦と個人戦が行われ、高校、大学、社会人が年代を問わず、白熱した試合を繰り広げました。結果は次のとおりです。

- 【団体の部】
 - 優勝 武生工B (伊東雅人、山下雄斗、清佐仁貴)
 - 準優勝 丹生C (上田 実、山本 保、森下重美)
 - 第3位 敦賀A (片山 肇、岡田慎治、松本裕司)
- 【個人の部・男子】
 - 優勝 森國 満 (福井大C)
 - 準優勝 山本 保 (丹生C)
 - 第3位 片山 肇 (敦賀A)
- 【個人の部・女子】
 - 優勝 高島 敦子 (丹生F)
 - 準優勝 片山 南 (小浜市A)
 - 第3位 水嶋侑未香 (仁愛大A)



熱戦! 越前町小学生ホッケー大会

6月27日、福井県立ホッケー場で、越前町小学生ホッケー大会が開かれ、町内の各スポ少から全25チーム、約200人が参加しました。天候はあいにくの雨でしたが、選手のみなさんは高度な技術と判断力で大会を盛り上げてくれました。結果は次のとおりです。

- 4年男子の部 優勝 常磐チーム
- 4年女子の部 優勝 糸生スターズ
- 5年男子の部 優勝 朝日Dチーム
- 5年女子の部 優勝 Echizen HOMES
- 6年男子の部 優勝 糸生チーム
- 6年女子の部 優勝 朝日Aチーム



宮崎女子バレースポーツ少年団 北信越大会出場

6月27日・28日、福井市営体育館で全日本バレーボール小学生福井県大会(ファミリーマーケットカップ第35回大会)が開かれ、県内のプロック予選を勝ち抜いた女子37チームがトーナメントで熱戦を繰り広げました。宮崎女子は、本大会で見事、準優勝を果たし、8月1日・2日に長野県で開催される北信越大会の福井県代表の座を勝ち取りました。町民のみなさんの声援をお願いします。



準優勝した宮崎女子バレースポーツ少年団のみなさん

えちぜんカレンダー

8月1日～8月31日

※休日当番医の診療時間は、9:00～17:00です。都合により医療機関が変更になる場合がありますので、受診前に電話や新聞などで確認してください。

日	月	火	水	木	金	土
2 【休日当番医】 大城医院 ☎32-3500	3 結婚相談 13:30～16:00 (越前町社会福祉センター(西田中))	4 離乳食教室 10:00～12:00 (織田コミュニティセンター) 心配ごと相談 13:00～16:00 (宮崎コミュニティセンター)	5 子育てサロン 9:30～11:00 (越前町社会福祉センター(西田中))	6 日籍親善交流コンサート 14:00～ (越前町生涯学習センター 朝日多目的ホール)	7 子育てサロン 9:30～11:00 (越前町社会福祉センター(西田中))	8/1-8
9 【休日当番医】 伊部病院 ☎34-0220	10 結婚相談 13:30～16:00 (越前町社会福祉センター(西田中))	11 心配ごと相談 13:00～16:00 (越前町社会福祉センター(西田中))	12 子育てサロン 9:30～11:00 (越前町社会福祉センター(西田中))	13	14 子育てサロン 9:30～11:00 (越前町社会福祉センター(西田中))	15
16 【休日当番医】 織田病院 ☎36-1000	17 結婚相談 13:30～16:00 (越前町社会福祉センター(西田中))	18 心配ごと相談 13:00～16:00 (越前地域福祉センター(梅浦)) 3歳児健診 13:30～16:00 (織田コミュニティセンター)	19 子育てサロン 9:30～11:00 (越前町社会福祉センター(西田中))	20	21 子育てサロン 9:30～11:00 (越前町社会福祉センター(西田中))	22 O・TA・I・KO 響2015 (オタイコ・ヒルズ)
23 結婚相談 13:30～15:30 (越前町社会福祉センター(西田中)) 第13回ふれあい福祉 スキューバ体験 (梅浦海水浴場) 【休日当番医】 橘医院 ☎36-0015	24	25 家族介護者サロン 10:00～12:00 (織田コミュニティセンター) 子どもの発達相談 13:00～16:00 (朝日保健センター)	26 子育てサロン 9:30～11:00 (越前町社会福祉センター(西田中)) 家族介護者サロン 10:00～12:00 (越前地域福祉センター(梅浦))	27 家族介護者サロン 10:00～12:00 (越前町社会福祉センター(西田中))	28 子育てサロン 9:30～11:00 (越前町社会福祉センター(西田中)) 心配ごと相談 13:00～16:00 (越前地域福祉センター(梅浦)) 家族介護者サロン 10:00～12:00 (櫻津隣保館)	29
30 マタニティスクール 9:30～12:00 (越前町生涯学習センター) 【休日当番医】 両林医院 ☎37-0005	31			<p>O・TA・I・KO 響2015 8月22日(土) 開催!!</p>		



再生紙を使用しています

越前町ウェブサイト <http://www.town.echizen.fukui.jp/>
 過去の広報えちぜんは町ウェブサイトからご覧いただけます。
 QRコード対応の携帯電話で、右のQRコードを撮影すると、
 簡単に町のウェブサイトへアクセスできます。

