

人と技 みどり 海土里 織りなす 快適なまち

広報 えちぜん

Communication Magazine Echizen

「越前陶芸村しだれ桜まつり」

～紅の雲を仰ぐ～



特集 Special feature article

防災行政無線戸別受信機を設置します…………… 2～3

平成28年度の「健康診査・がん検診」が

始まります！…………… 26～27

2016.5
No.136

防災行政無線戸別受信機を設置します

災害に強い町を目指して

町では、近年多発する気象災害などの緊急情報を、より早く、より正確に町民のみなさんにお伝えし、町民の生命と財産を災害から守るために、各地区に防災行政無線の屋外拡声子局（屋外スピーカー）を整備しました。

「内容はわからない。」といった声が寄せられ、災害時の緊急放送を確実に伝達することが困難となっていました。そのため、町では、全町に戸別受信機を整備することとしました。

平成28年度は宮崎地区・朝日地区が対象です

平成28年度に宮崎地区・朝日地区、平成29年度に織田地区の全世帯を対象に戸別受信機の設置を進めていきます。みなさんの防災意識の向上にもつ

ながり、町の発信する情報入手する手段も増えることから、ぜひご家庭への戸別受信機の設置をお願いします。



こんな時に放送されます

緊急時の放送と通常時の放送があります。

緊急時の放送

- ・災害時における避難指示・避難勧告など、人命に関する情報のお知らせ
- ・全国瞬時警報システム(Jアラート*)による緊急情報のお知らせ
- ・その他の緊急事態に関する情報のお知らせ

通常時の放送

- ・イベントなどに関する情報のお知らせ
- ・ミュージックチャイムによる時報（朝日・宮崎・織田地区1日5回、越前地区1日4回）



* Jアラートとは弾道ミサイル情報、大津波警報、緊急地震速報などの緊急情報を人工衛星を用いて国から送信し、市区町村の防災行政無線や携帯メールなどを自動起動させるもので、国から住民まで緊急情報を瞬時に伝達するシステムです。

宮崎地区での設置工事までの手順

- ①区長から各ご家庭に配布される戸別受信機設置希望調査書などに必要事項を記入し区長へ提出してください。(5～6月)
- ②施工業者が訪問し、工事の日時を相談して決めます。(9月以降)
- ③決定した工事日に施工業者が訪問するので、家の人の立会いのもと、工事を行います。(施工時間は2～3時間程度)

朝日地区のみなさんへ

平成27年度は朝日地区のご家庭へ設置を進めてきましたが、今後も戸別受信機の設置希望を受け付けておりますので、設置されていない人は防災安全課までお気軽にお問い合わせください。

戸別受信機について

- ・戸別受信機は、町から放送する情報を、ご家庭で聞いていただくためのラジオのようなものです。
- ・電波のとおりにくい建物の場合には、外部アンテナを取り付けます。(壁に穴を開けるなどの工事が必要となります。)
- ・戸別受信機の機器代(本体・屋外アンテナ)および設置費用は町が全額負担します。町民のみなさんへ無償でお貸ししますので、大切に保管してください。
- ・戸別受信機には録音機能があります。外出などで聞き逃しても、再生して確認することができます。

戸別受信機は屋内の壁面へ、外付けアンテナ(ダイポールアンテナまたは三素子八木アンテナ)は屋外の壁面への取り付けが基本となります。

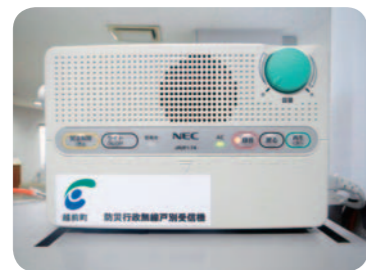

戸別受信機(宅内設置)

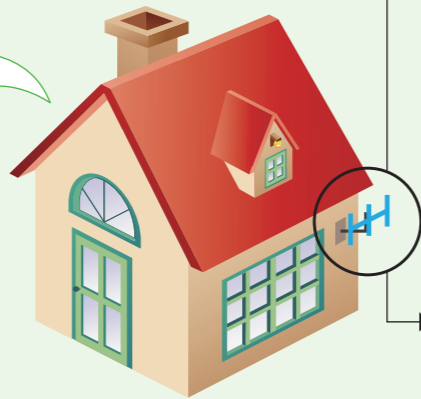

ダイポールアンテナ(通常の外部アンテナ)

三素子八木アンテナ(電波の状態が悪いエリア用)

戸別受信機を設置された人へ

- ・通常は家庭用電源で動作しますが、停電時には乾電池で動作しますので、いざという時のために、乾電池を入れておいてください。
- ・乾電池の液漏れなどがいないか定期的を確認し、1年に1度は乾電池を交換してください。
- ・内部にほこりが入らないように、定期的なふき取りを行ってください。
- ・通常はボリュームをしぼっておいてください。

問合せ先 防災安全課 ☎34-8721

平成27年度予算の下半期（3月31日現在）の執行状況などをお知らせします。

平成27年度の「一般会計、特別会計、事業会計の予算規模、収支の状況」と「財産、町債の現在高」をお知らせします。

収支の状況は3月31日現在の状況であり、出納整理期間（4月1日から5月31日まで）の収支は含まれていませんので、決算状況とは異なります。

予算規模

会 計	当初予算額	補正予算額	予算現額
一般会計	135億2,000万円	12億4,687万5千円	147億6,687万5千円
特別会計	67億8,528万2千円	2億9,859万4千円	70億8,387万6千円
事業会計	8億4,847万1千円	△120万5千円	8億4,726万6千円
合 計	211億5,375万3千円	15億4,426万4千円	226億9,801万7千円

一般会計の収支の状況

■歳入 (単位：千円)

科 目	予算現額 A	収入済額 B	収入率 B/A
町 税	2,406,104	2,521,388	104.8%
地 方 譲 与 税 等	559,400	601,017	107.4%
地 方 交 付 税	6,190,252	6,493,591	104.9%
交通安全対策特別交付金	1,700	2,083	122.5%
分担金及び負担金	291,709	274,476	94.1%
使用料及び手数料	81,905	80,327	98.1%
国 庫 支 出 金	1,113,123	862,472	77.5%
県 支 出 金	1,126,533	567,286	50.4%
財 産 収 入	218,376	190,600	87.3%
寄 附 金	13,301	13,156	98.9%
繰 入 金	193,756	193,753	99.9%
繰 越 金	835,352	835,352	100.0%
諸 収 入	158,964	105,006	66.1%
町 債	1,576,400	0	0.0%
歳 入 合 計	14,766,875	12,740,507	86.3%

■歳出 (単位：千円)

科 目	予算現額 A	支出済額 B	支出率 B/A
議 会 費	111,415	109,808	98.6%
総 務 費	1,483,833	1,170,971	78.9%
民 生 費	4,294,129	3,485,255	81.2%
衛 生 費	1,022,043	699,801	68.5%
労 働 費	46,795	45,028	96.2%
農 林 水 産 業 費	1,154,787	723,212	62.6%
商 工 費	780,297	717,035	91.9%
土 木 費	1,269,744	612,674	48.3%
消 防 費	661,480	659,915	99.8%
教 育 費	1,284,490	1,204,234	93.8%
公 債 費	1,991,132	1,990,155	99.9%
諸 支 出 金	648,387	648,240	99.9%
予 備 費	10,000	0	0.0%
災 害 復 旧 費	8,343	4,342	52.0%
歳 出 合 計	14,766,875	12,070,670	81.7%

特別会計・事業会計の収支の状況

■特別会計の収支の状況 (単位：千円)

会 計 名	予算現額 A	収入済額 B	収入率 B/A	支出済額 C	支出率 C/A
国民健康保険事業	2,706,402	2,342,133	86.5%	2,474,393	91.4%
介護保険事業	2,417,829	1,978,761	81.8%	2,143,809	88.7%
後期高齢者医療事業	225,767	226,598	100.4%	205,573	91.1%
簡易水道事業	470,319	283,831	60.3%	425,917	90.6%
公共下水道事業	806,545	367,354	45.5%	790,181	98.0%
集落排水事業	357,470	132,223	37.0%	336,408	94.1%
温泉事業	15,621	16,752	107.2%	13,001	83.2%
農林漁業体験実習館事業	28,502	16,932	59.4%	23,551	82.6%
土地区画整理事業	55,421	1	0.0%	9,214	16.6%
合 計	7,083,876	5,364,585	75.7%	6,422,047	90.7%

■事業会計の収支の状況 (単位：千円)

会 計 名	区 分	収 入			支 出		
		予算現額 A	収入済額 B	収入率 B/A	予算現額 C	支出済額 D	支出率 D/C
上水道事業	収益的収支	262,743	175,375	66.7%	262,743	260,414	99.1%
	資本的収支	3,639	2,646	72.7%	143,379	142,039	99.1%
	合 計	266,382	178,021	66.8%	406,122	402,453	99.1%
国民健康保険病院事業	収益的収支	320,214	320,093	99.9%	320,214	319,430	99.7%
	資本的収支	21,856	21,856	100.0%	120,930	119,879	99.1%
	合 計	342,070	341,949	99.9%	441,144	439,309	99.5%

※資本的収入が資本的支出に対し不足する分は損益勘定留保資金などで補てんしました。

財産の現在高

種 別	現在高
土 地	2,772,627㎡
建 物	208,506㎡
山 林	1,629,476㎡
物 権	17,501㎡
有 価 証 券	1,500千円
出資による権利	642,364千円
一 般 会 計	6,700,077千円
特 別 会 計	124,734千円
基 金	

町債の現在高

区 分	現在高
一 般 会 計	8,764,621千円
特 別 会 計	
簡易水道事業	2,324,163千円
公共下水道事業	3,031,957千円
集落排水事業	1,340,365千円
土地区画整理事業	66,000千円
上 水 道 事 業	2,144,790千円
事業会計	
国民健康保険病院事業	777,567千円
合 計	18,449,463千円

4月3日・10日、越前町内の軟式野球スポーツ少年団4チームが参加して、第10回越前町長杯学童野球大会が越前町営野球場で開催されました。

大会は各チームの交流と学童軟式野球の技術力向上を目的に、チーム総当りリーグ戦を行いました。選手たちは日頃の練習の成果を十分に発揮し、随所に好プレーが見られました。

優勝 織田JBC
準優勝 越前オーシャンズ
第3位 宮崎ファイヤーズ
第4位 朝日野球スポーツ少年団
(順位は勝敗数、直接対決勝敗により決定)



優勝した織田JBCのみなさん

越前町長杯学童野球大会で織田JBCスポーツ少年団が優勝しました！

3月24日、県庁で伝統的民家群保存活用推進地区の指定書交付式が行われ、内郡区並びに岩開区の二地区が指定を受けました。

両地区は、切妻屋根で、妻壁が柱と梁の格子組で漆喰塗となっている、福井の伝統的民家に該当する家屋が集積しており、昔ながらの景観を形成しています。

今後は、伝統的



▲知事から指定書と指定地区の表札を受けました



▲指定式後、町長へ報告しました

内郡区、岩開区が伝統的民家群保存活用推進地区に指定されました

民家や集落の景観を活かし、保全・活用のための活動を行う予定です。

3月19日から21日、鶴見緑地球技場（大阪府）で第50回西日本6人制ホッケー選手権大会が開かれ、福井県からは小学生の部に男子9チーム・女子7チーム、中学生の部に男子3チーム・女子2チームが出場し、大健闘しました。

【大会結果】

小学男子1部 朝日ホッケー スポーツ少年団
準優勝 朝日ホッケー
小学男子2部 朝日チャンピオンズ
準優勝 朝日ホッケー
小学女子1部 朝日ホッケー
準優勝 朝日ホッケー
小学女子2部 朝日ホッケー
3位 朝日中学校



▲準優勝した朝日ホッケースポーツ少年団（男女）、朝日チャンピオンズ、朝日ホッケーのみなさん



▲3位入賞した朝日中学校女子1部のみなさん

第50回西日本6人制ホッケー選手権大会

3月26日から30日まで、岐阜県グリーンスタジアムで第47回全国高等学校選抜ホッケー大会が開かれ、福井県からは丹生高校男子ホッケー部が出場し、3位に輝きました。

【大会結果】

1回戦 丹生 2-2 山梨学院大附属
SO 4-2
準々決勝 丹生 5-0 岐阜総合
準決勝 丹生 1-2 天理



3位入賞した丹生高校男子のみなさん

第47回全国高等学校選抜ホッケー大会 丹生高校男子 3位

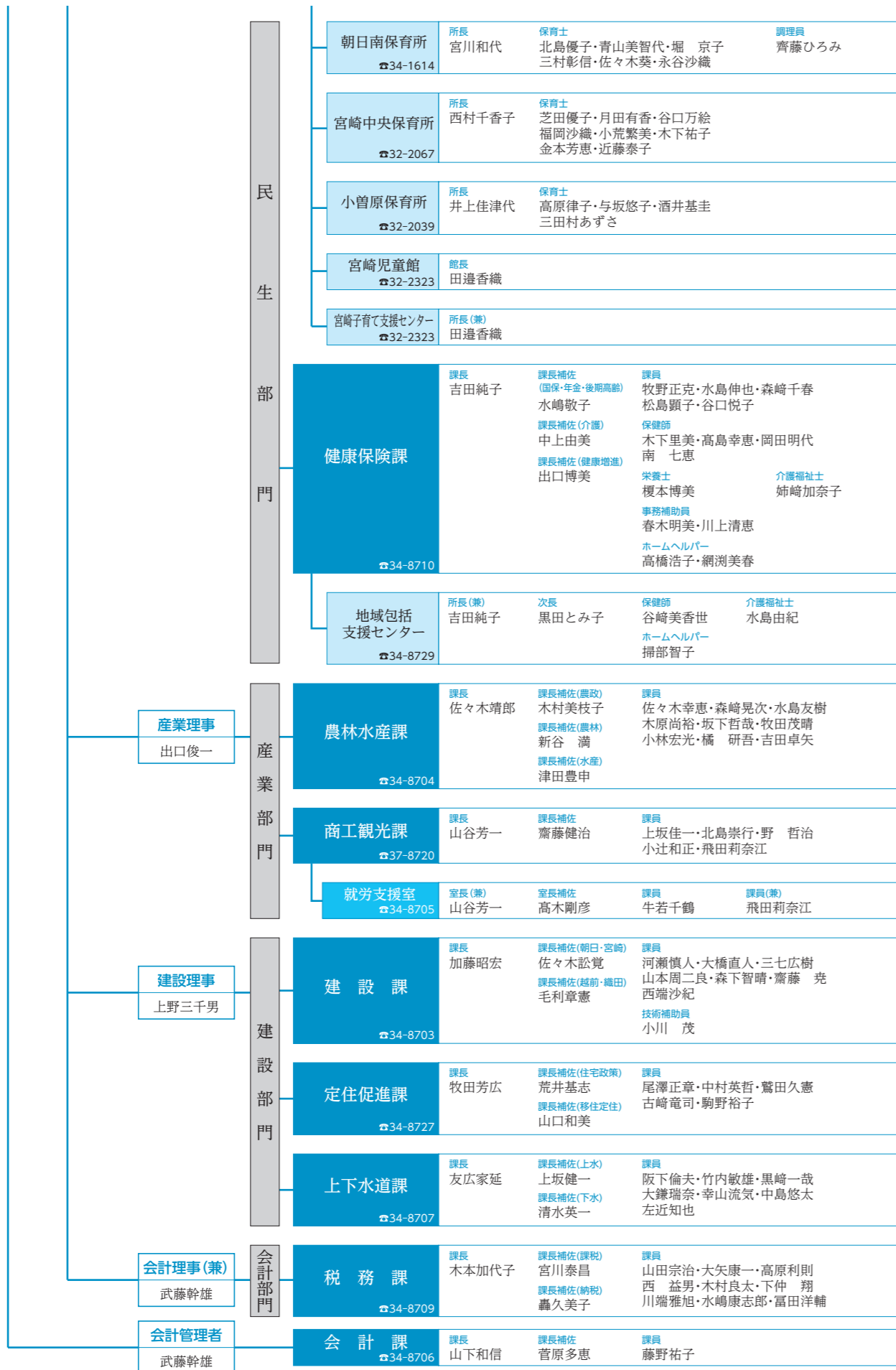

平成28年度越前町職員組織図

H28.4.1 現在

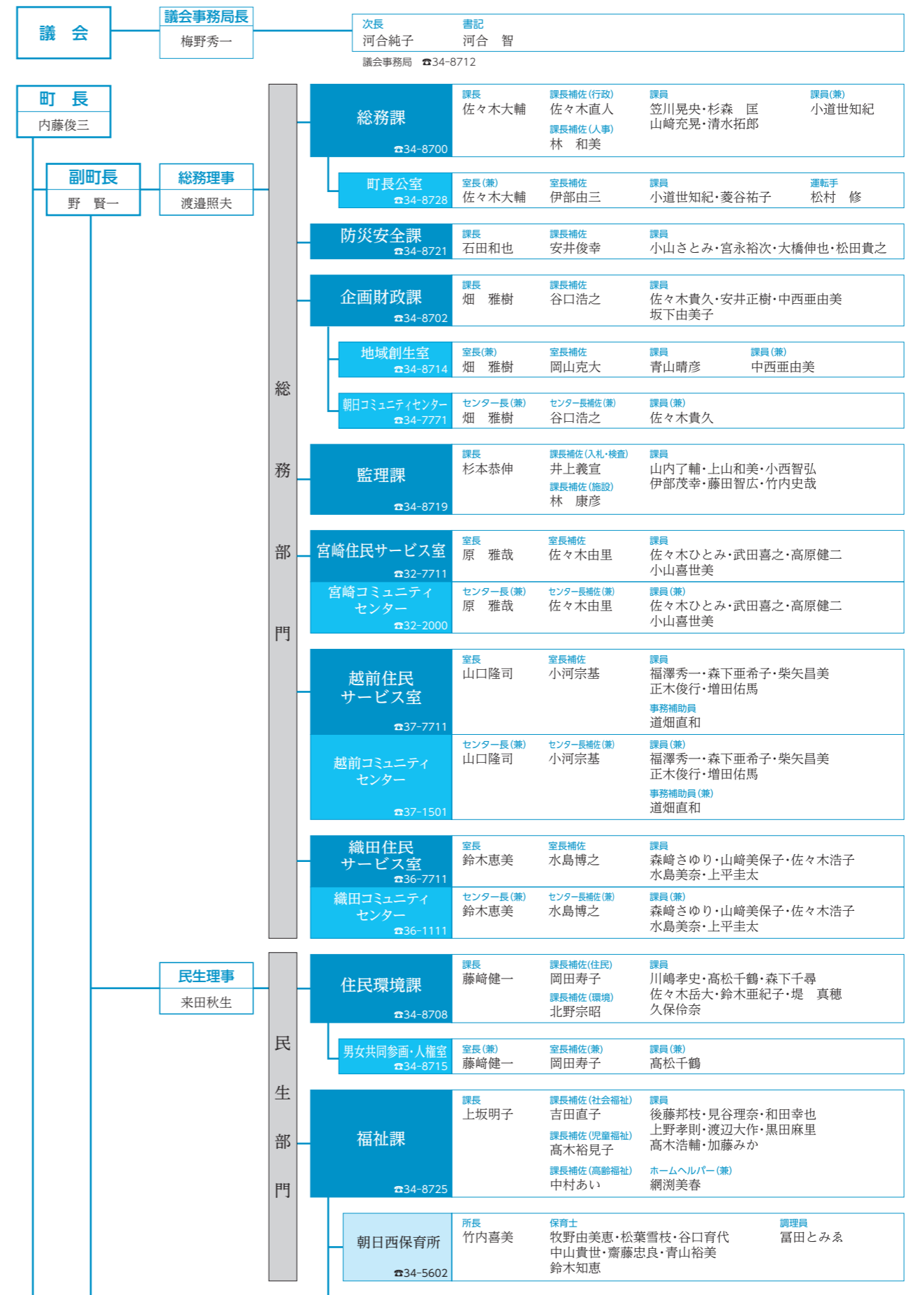

新 赴 任	職 名	氏 名	旧 所 属
朝日小学校	教諭	辻岡 沙奈恵	鯖江市 豊小学校
朝日小学校	教諭	矢部 喜一	鯖江市 中央中学校
朝日小学校	教諭	芝 和俊	越前市 南越中学校
朝日小学校	教諭	西出 遼太郎	新採用
朝日小学校	教諭	岩佐 有紀	鯖江市 立待小学校
朝日小学校	教諭	兵田 理英	敦賀市 沓見小学校
朝日小学校	教諭	土田 映子	越前市 花筐小学校
朝日小学校	教諭	河本 初巳	池田町 池田小学校
朝日小学校	事務職	竹原 奏恵	新採用
朝日小学校	教諭	細丸 善弘	新採用
朝日小学校	教諭	八幡 寿恵	福井市 足羽中学校
朝日中学校	栄養教諭	水嶋 眞由美	県教育庁
朝日中学校	教諭	村中 亜祐実	新採用
朝日中学校	教諭	井幡 祥宏	福井市 光陽中学校
朝日中学校	教諭	青山 恵里菜	福井市 光陽中学校
朝日中学校	教諭	田中 哲夫	鯖江市 鯖江中学校
朝日中学校	教諭	小林 由佳	新採用
朝日中学校	事務職	木原 廣子	鯖江市 鯖江中学校
朝日中学校	事務職	乾 竜次	新採用

4月から新たに17人の先生と2人の事務職員さんが町外から着任しました。(敬称略)

3月18日に開かれた議会定例会で教育委員会委員に次の人が承認されました。
春木 誠一 (内郡) 【再任】
 また、3月31日の教育委員会において、委員長と同職務代理者がそれぞれ決まりました。
委員長 春木 誠一 (内郡)
委員長職務代理者 駒野 與治右エ門 (織田)

教育委員会からのお知らせ

教育長	教育委員会事務局長
荒 明義	三田村和久

教 育 委 員 会	学校教育課	課長 黒田三博 課長補佐(学校) 臥龍岡尊哉 課員 山田幸一・木原千晶・佐々木桂子 内藤 諭・下仲順子・モハドシャイリル 課長補佐(給食センター) 指導主事 松村徹治 山野裕子・渡邊進午
	国際交流室	室長(兼) 黒田三博 室長補佐(兼) 臥龍岡尊哉 課員(兼) 下仲順子・モハドシャイリル
	常磐小学校	用務員 大川好枝
	越前中学校	用務員 水嶋万寿美
	朝日学校給食センター	所長(兼) 黒田三博 次長(兼) 松村徹治 調理員 宮川幸代・吉田くみえ・進士利栄 田中久美子・京藤直美
	宮崎学校給食センター	所長(兼) 黒田三博 次長(併) 佐々木由里 調理員 相馬はるみ・木原ひとみ 西野ひとみ
	越前学校給食センター	所長(兼) 黒田三博 次長(併) 小河宗基 調理員 掃部満寿美・磯網美代子 調理員(兼) 神谷宗典
	織田学校給食センター	所長(兼) 黒田三博 次長(併) 水島博之 調理員 森川陽子・渡辺奈保美 調理員(兼) 三田村保夫
	生涯学習課	課長 酒井英則 課長補佐 稲田明美 課員 中倉京子・牧田千佳・大鎌延浩 山田朋美・山下祥兵
	生涯学習センター	所長(兼) 酒井英則 次長(兼) 稲田明美 課員(兼) 中倉京子・牧田千佳・大鎌延浩 山田朋美・山下祥兵
	生涯学習センター 宮崎分館	館長(併) 原 雅哉 館長補佐(併) 佐々木由里 課員(併) 佐々木ひとみ・武田喜之・高原健二 小山喜世美

越前町教育支援センター「はばたき教室」からのお知らせ

4月1日より「はばたき教室」の教育相談員となりました。
教育相談員 塚本 長栄
教育相談員 上田 芳江
 よろしくお願ひします。

越前町教育支援センターでは、学校に行きたいのにいけない児童生徒を支援するために「はばたき教室」を開設しています。この教室では、会話、遊び、学習支援などの活動を通し、子どもの心の

防犯ブザーが寄贈されました

3月28日、福井エフエム放送(株)、代表取締役社長 栗田剛夫氏が町長室を訪れ、町内の小学校新1年生全員に防犯ブザー185個を寄贈されました。これは、FM福井が安全で安心なまちづくりを目的に「防犯ブザープレゼントキャンペーン」として始めたもので、今年で13年目を迎えます。



派遣職員	鯖江広域衛生施設組合 中村弘和	福井県丹南広域組合 浜野宏次	福井県後期高齢者医療広域連合 堀内文夫
	福井県地方税滞納整理機構(兼) 西 益男	(一社)越前町観光連盟 菅原辰彦・毛利裕昭	(一財)越前町公共施設管理公社 青山秋彦・松本 淳・早坂英介・石川智美 前田彰治

越前夏まつり2016 Tシャツ販売

夏の始まりを告げる越前夏まつりの時期が近づいてきました。今年も越前夏まつりTシャツを販売します。ご希望の人は、次の販売店でお求めください。

販売価格 1,500円(税込)

色 ①ネイビー(文字 ホットピンク)
②ホットピンク(文字 ネイビー)

サイズ
100・110・120・130
140・150
S・M・L・LL・3L・4L

申込締切 7月8日(金)



「越前町交流拠点施設再整備基本構想」の検討委員会委員を募集します

長期的な観光交流の発展に向け「越前町交流拠点施設再整備基本構想」を策定するにあたり、町民の立場から参画いただき、構想内容を検討する委員会の委員を募集します。

募集人数 4人(各地区1人)

任期 委嘱日から基本構想策定日(平成29年3月予定)まで

応募資格 町内在住の20歳以上の人で委員会に出席可能な人(会議は4回程度)

応募方法 地域創生室に設置の応募用紙に必要事項および応募理由を記入の上、地域創生室まで持参するか、郵送またはメールにてご応募ください。応募用紙は、町ホームページからもダウンロードできます。

応募締切 5月16日(月) 午後5時

選考結果 応募者全員に文書にてお知らせします。

応募・問合せ先 地域創生室 ☎34-8714

犬の登録と狂犬病予防注射を受けてください!

狂犬病予防法に基づき、犬の飼い主には、飼い犬の登録および年1回の狂犬病予防注射が義務付けられています。5月11日(水)・18日(水)の下記日程にて町内各地で狂犬病予防集合同注射を実施します。動物病院で、狂犬病予防注射の接種および注射済票の交付がまだの人は、いずれかの場所で必ず受けてください。また、会場には飼犬を保定できる人のご来場をお願いします。

- 【持参物】** ①登録・注射に必要な料金 ②案内ハガキ
③狂犬病予防注射済証明書(既に注射を済ませた場合)

【料金表】

	登録手数料	予防注射料金	注射済票交付手数料	計
	3,000	2,450	550	
新たに登録する犬	○	○	○	6,000
既に登録済みの犬		○	○	3,000
既に注射、登録済みの犬			○	550

【日時・会場】

月 日	実施場所	時間
5月11日(水)	朝日コミュニティセンター 駐車場	9:00~10:30
	越前町生涯学習センター糸生分館 駐車場	11:00~12:00
	宮崎コミュニティセンター 駐車場	13:30~15:00
	若竹荘 西側駐車場	15:30~16:30
5月18日(水)	越前サブコミュニティセンター 駐車場	9:00~10:00
	越前コミュニティセンター 駐車場	10:30~12:00
	萩野生活改善センター 駐車場	13:30~14:30
	織田コミュニティセンター 駐車場	15:00~16:30

問合せ先 住民環境課 34-8708

越前町ふるさと再生寄附金について

ふるさと納税制度とは、居住地以外の都道府県や市区町村に寄附をすることにより、住民税や所得税の軽減が受けられる制度です。平成27年度のふるさと納税制度による寄附金は、下記のとおりでした。ふるさと越前町を想うみなさんからの温かいご寄附に心から感謝いたします。

事業名	①都市と農山漁村との交流のための事業	②観光の振興のための事業	③教育の充実のための事業	④用途を指定しない	合計
寄附件数	2件	0件	11件	26件	39件
寄附金額	60,000円	0円	585,000円	2,510,500円	3,155,500円

平成27年度は、教育の充実のための事業に100万円を活用させていただきました。



▲学校備品(一例)



▲越前かがやき未来塾

問合せ先 地域創生室 ☎34-8714

運転者講習会を受講しよう!

交通安全協会では運転免許を持っている人を対象に、交通事故防止と運転マナーを身につけることを目的に講習会を行います。

※当日は受講カードを必ず持参してください。表彰の申請をする場合は、5年間に3回以上(1年に1回)の受講が必要です。

地区	開催日	時間	場所
越前	5月20日(金)	19:00~20:30	越前コミュニティセンター

問合せ先 鯖江交通安全協会 ☎52-8040

~みんなで作る地域コミュニティ~ 朝日地域コミュニティ運営委員会

岩開区で「見守り」・「自主防災」の説明会を開催しました。

「自主防災組織設立等マニュアル」・「見守りネットワークづくり活動の進め方」の説明会を3月15日に岩開区で行いました。災害時の見守り対象である要援護者に対する見守りと自主防災を表裏一体として推進するため、町防災安全課、福祉課、消防署朝日分遣所、社会福祉協議会と出向きました。背景には今後30年以内の南海トラフ地震の発生確率は60~70%とされ、福井県はマグニチュード7クラスを想定しています。災害が起きた際は、自助7割、共助2割、公助1割と言われており、頼りになるのは隣近所と区の助け合いです。高齢化が進む中、災害時における要援護者の避難支援対策が大きな課題でありますので、今後も説明会を開催したいと考えています。



「結婚の証」「誕生の証」を贈るサービスを始めました

若い世代の定住を進めるため、4月から婚姻届または出生届を提出される町民の人に、オリジナルデザインの「結婚の証」「誕生の証」を贈るサービスを始めました。



▲結婚の証



▲誕生の証

この証とともに、末永いお幸せと、越前町で明るく温かな家庭を築いていただきますよう、願いを込めて贈呈させていただきます。

問合せ先 住民環境課 ☎34-8708

若者出会い交流応援事業実施団体を募集します

町では、未婚率の減少と若者の定住促進を目的として「若者出会い交流応援事業」を実施します。柔軟な発想による幅広い企画を募集し、審査を経て採択された団体に補助金を交付します。食事を与えるなど、独身者が気軽に参加でき、新たな出会いの場を創出する企画をお待ちしております。詳しくは福祉課までお問い合わせください。

町内に活動の本拠地を有し、営利を目的とせず、結婚支援活動を行う団体
今年度募集件数および補助金額
 2件（応募多数の場合は協議あり）
 20万円を上限とする
 （今年度より拡大されました）
支援対象となる事業
 独身男女の出会いの場を提供する事業
 独身男女の交流を促進する事業
申込期限 5月31日(火)
問合せ先 福祉課 ☎34-8725

結婚支援事業のお知らせ

町では、「結婚」を支援することで、若者の定住促進と地域活性化が図られるように、平成27年4月より2つの結婚支援事業を開始しています。

結婚祝い支給事業

結婚して町に3年以上定住する意思のある夫婦に対して、越前町商工会商品券を交付します。将来にわたって賑わいと活力ある越前町であり続けるため、1人でも多くの人に町に住んでもらうことを応援しています。

- 商品券を受給できる人
 次の条件を全て満たすことが条件となります。
- ① 婚姻日から起算して90日以内に夫婦ともに町内に住所を有し、かつ町に定住する意思を有すること。
- ② 過去に夫婦ともにこの事業による商品券の交付を受けていないこと。
- 交付額
 夫婦1組につき越前町商工会商品券2万円を交付します。

縁結び奨励金交付事業

若者の定住促進を図るため、独身者に対して結婚と定住に至るお世話をした人に、越前町縁結び奨励金を交付します。

- 対象者
 次の条件を全て満たすことが条件となります。

- ① 本事業の趣旨に賛同し本事業を理解される人で、事前に縁結びお世話人として登録した人。
- ② 町内にお住まいの人または町内事業所に勤務する人であること。
- ③ 結婚した男女の3親等以内の親族でないこと。
- ④ 自らが出会いの労を介したことによって結婚を成立させた人であること。
- ⑤ 結婚した男女が3年以上、定住の意思があること。
- ⑥ 交付対象者に町税の滞納がないこと。
- ⑦ 営利を目的とした結婚斡旋業者でないこと。

● 奨励金の額
 結婚成立1組につき、20万円
問合せ先 福祉課 ☎34-8725



第66回「社会を明るくする運動」標語・作文募集

「社会を明るくする運動」は、すべての国民が、犯罪や非行の防止と罪を犯した人たちの更生について理解を深め、それぞれの立場において力を合わせ、犯罪や非行のない明るい社会を築こうとする全国的な運動です。

審査
 推進委員会に設置する「標語・作文審査委員会」が行います。

表彰
 (1) 標語・作文ともに概ね最優秀賞1点、優秀賞3点とします。
 (2) 表彰は、7月下旬開催予定の推進委員会の席上にて行います。

標語・作文の募集は、非行問題などに関し「日ごろ考えていることや体験したことを表現すること、本運動に対する理解を深め、併せてこれらの作品の広報を通して町民の関心を高め、理解を深めることをねらいとしています。」

主催
 第66回「社会を明るくする運動」越前町推進委員会

募集規定

- (1) 対象
 ・ 標語、作文とも町内に住所を有するか通勤・通学する人
- (2) 原稿
 ・ 標語、作文とも原稿用紙とし、作文は400字詰め原稿用紙3〜5枚とします。
 ・ 応募はそれぞれひとり1点とします。
 ・ 標語および作文ともに未発表のものに限りです。
- (3) 締切り 6月3日(金)必着
- (4) 提出先
 “社会を明るくする運動”越前町推進委員会（男女共同参画・人権室内）

その他
 作品の著作権、版權などは推進委員会に帰属し、返却は行いません。
 作文は、1枚目の1行目に題名を、2行目に氏名を書いてください。
 標語・作文共に氏名にはふりがなをつけてください。

問合せ先 男女共同参画・人権室
 ☎34-8715



生ごみ処理容器、電動式生ごみ処理機の購入補助金制度

ごみ減量化対策の一環として、生ごみ処理容器（密閉バケツ・コンポスト容器）、家庭用電動式生ごみ処理機を購入し、家庭から排出される生ごみの減量化・資源化を進めていただける人に助成を行います。

- ・ 生ごみ処理容器（密閉バケツ、コンポスト容器）を購入した町内の団体および個人に対して、購入費用の3分の2以内（ただし、密閉バケツは2千円／個を上限、コンポスト容器は1万円／個を上限とします。）を助成します。
- ・ 電動式生ごみ処理機を購入した町内の個人に対して、購入費用の3分2以内（ただし、町内の店舗での購入に限り、4万円／台を上限とします。）を助成します。



補助金の助成を受ける人は、商品を購入する前に申請書を住民環境課へ提出してください。購入後の申請は、助成対象になりません。

問合せ先 住民環境課 ☎34-8708

特設人権相談所を開設します

6月1日(水)は人権擁護委員の日です。自分の人権・他人の人権守られていますか？

人権問題ではないかと感じたり、困りごとや心配ごとがありましたら、お気軽にご相談ください。相談はわかりやすく親切に行われます。秘密は厳守されますので安心ください。

相談員 丹生地区人権擁護委員

5月29日(日)〜6月4日(土)の間、作文・ポスター作品を織田ショッピングセンターメルシロビー内に展示します。

問合せ先 男女共同参画・人権室

☎34-8715

日時 6月1日(水)
 午前9時〜午後4時
場所 越前コミュニティセンター

年金生活者等支援臨時福祉給付金（高齢者向け給付金）のご案内

年金生活者等支援臨時福祉給付金とは？
所得が少なく、賃金引上げの恩恵がおよびにくい高齢者の人を支援するために支給されるものです。

支給対象者

平成27年度の臨時福祉給付金の支給対象者の内、平成28年度中に65歳以上になる人（昭和27年4月1日以前に生まれの人）

※平成27年度の臨時福祉給付金の支給対象者

平成27年度の市町村民税（均等割）が課税されていない人

ただし、次の場合などは対象外です。

- ・平成27年度の市町村民税が課税されている人に扶養されている場合
- ・生活保護を受けている場合

支給額

対象者1人につき 3万円

申請方法

申請先は、平成27年1月1日時点において住民登録されている市町村です。

支給対象となる可能性のある人には、5月下旬に申請書を郵送しますので、福祉課または各住民サービス室に提出するか、同封の封筒にて返送してください。

申請受付期間

6月1日(水)～8月31日(水)

支給方法

申請内容を審査の上、支給決定となった場合はご指定の口座にお振込みします。※お振込後に支給要件に該当しないことが判明した場合は、給付金の返還が生じますので、ご注意ください。

問合せ先 福祉課 ☎34-8725



日本経済の未来は、あなたの調査票から。

「平成28年経済センサス活動調査」を6月1日に実施します。

●総務省と経済産業省は、全国のすべての事業所および企業を対象に平成28年6月1日現在で、「経済センサス活動調査」を実施します。

●「経済センサス活動調査」は、全産業分野の売上（収入）金額や費用などの経理項目を同一時点で網羅的に把握し、我が国における事業所・企業の経済活動を全国的および地域別に明らかにするとともに、事業所および企業を対象とした各種統計調査の母集団情報を得ることを目的としています。

●この調査は、政府が実施する統計調査の中でも特に重要な調査の一つであり、正確な統計を作成するため、統計法に基づいた回答義務のある調査（基幹統計調査）として実施いたします。

「平成28年経済センサス活動調査」では、インターネットでの回答を推奨しています。

問合せ先 総務課 ☎34-8700

経済センサス 活動調査



就職関係奨励金のお知らせ ～平成27年4月1日以降に就職した人へ～

越前町U-Jターン若者就職奨励金

越前町に移住して、町内外の事業所で定職に就いた若者に奨励金を交付します。

●対象者

- ①県外に1年以上居住し、越前町に住民票を有する者
- ②町内外の事業所に正規雇用された者
- ③事業所へ採用後、6か月以上継続して雇用されている者
- ④事業所への採用時の年齢が30歳未満である者

⑤奨励金の交付を受けてから5年以上越前町に定住しようとする者

●奨励金の額

対象者1人につき5万円

越前町地元大学等卒業生就職奨励金

福井県内に所在する大学、短期大学および専門学校などを卒業され、町内外の事業所で定職に就いた若者に奨励金を交付します。

●対象者

- ①越前町に住み票を有する者
- ②町内外の事業所に正規雇用された者
- ③事業所へ採用後、6か月以上継続して雇用されている者
- ④事業所への採用時の年齢が30歳未満の者
- ⑤奨励金の交付を受けてから5年以上越前町に定住しようとする者

●奨励金の額

対象者1人につき5万円

問合せ先 就労支援室 ☎34-8705



越前町ふるさと就職支援センターを開設しました

平成28年4月1日より、就職相談窓口として越前町ふるさと就職支援センターを開設し、越前町に定住を希望するみなさんの就職を応援しています。

ご登録いただくと、求人情報や就職に関する制度など、就職するために必要な情報を定期的に提供いたします。

就職を考えているみなさんは、ぜひ登録してください。

問合せ先

越前町ふるさと就職支援センター（就労支援室内）
☎34-8705

クマ出没注意!

雪が解け、クマの活動が活発になる時期がやってきました。

越前町は丹生山地を中心とした中山間地に位置しており、クマの生息地となっています。

このため、集落付近や道路などにクマが出没することもありますので、次のことに注意してクマから身を守りましょう。

- ・行き慣れた近くの山でも注意する
- ・早朝や夕方の山際への散歩などを控える

福井新卒応援ハローワークをご利用ください!

大学院・大学・短大・高専・専修学校などの学生や、卒業後3年以内の人の就職活動を応援する専門のハローワークです。初めてのご利用について

ご利用頂くには、窓口での登録（無料）が必要となります。（予約不要）

登録しますと、職業相談や会社への紹介などの各種支援が受けられます。

支援メニューについて（全て無料）

- ・地元企業はもちろんのこと、全国の求人も検索できます。
- ・専門職員（ジョブサポーター）の個別相談や企業見学、セミナーなどに参加できます。
- ・就活での悩みは、臨床心理士にご相談いただくことができます。

- ・エントリーシート・履歴書の添削や模擬面接を受けることができます。
- ・就職面接会（説明会）のご案内を送付します。

問合せ先

福井新卒応援ハローワーク（ハローワーク福井3階）
☎0776-5208170
開庁時間 月～金曜日
午前8時30分～午後5時15分

福井ヤングハローワーク（福井商工会議所ビル1階）
☎0776-3414700
開庁時間 月～金曜日
午前9時～午後5時

越前町スポーツ振興補助金の申し込みについて

越前町では町内のスポーツ少年団、その他児童、生徒、社会人の人が全国大会に出場するための経費を補助します。対象者、対象大会、補助金額は次のとおりになります。

対象者

- ①越前町に住所を有する者。
- ②大会実施要項に基づき登録した選手および監督、コーチ。

対象大会

- ①県大会などの予選会を通過し出場する北信越以上の大会。
- ②県以上の競技団体で推薦され、代表として出場する北信越以上の大会。

補助金額

- 国内大会の場合**
- スポーツ少年団およびその他の児童、生徒（小、中、高、大学生）
 - 選手
 - 交通費の実費分、宿泊費（1人1泊8千円を上限）の実費分。
 - 監督など
 - 交通費の1/2、宿泊費（1人1泊8千円を上限）の1/2とし、交通費、宿泊費を合計して1人1万円を上限とする。
 - 社会人
 - 選手・監督など
 - 交通費の1/2、宿泊費（1人1泊8千円を上限）の1/2とし、交通費、宿泊費を合計して1人1万円を上限とする。

国外大会の場合

- スポーツ少年団およびその他の児童、生徒（小、中、高、大学生）
 - 選手
 - 自己負担金（交通費、宿泊費）の1/3相当。（1人5万円を上限）
 - 監督など
 - 自己負担金（交通費、宿泊費）の1/4相当。（1人3万円を上限）
 - 社会人
 - 選手・監督など
 - 自己負担金（交通費、宿泊費）の1/4相当。（1人3万円を上限）
- ※その他の団体などからの補助金がある場合には、その額を引くものとする。

問合せ先

スポーツ振興課 ☎34-8730

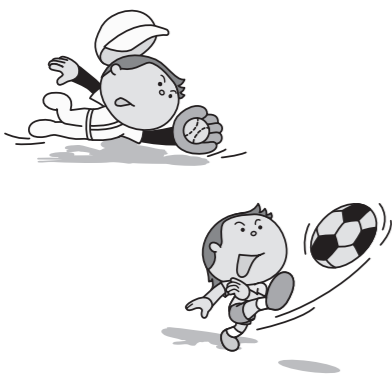

福井しあわせ元気国体 2018

第73回 国民体育大会 織りなそう 力と技と美しさ



第73回 国民体育大会（福井しあわせ元気国体）
平成30年9月29日(土)から10月9日(火)

ホッケー競技会場：越前町営朝日総合運動場人工芝ホッケー場・福井県立ホッケー場
平成30年10月4日(木)から10月8日(月)

みんなで盛り上がりよう！福井しあわせ元気国体

平成27年8月17日に第73回国民体育大会の正式競技として越前町ではホッケー競技成年男女、少年男女の開催が決定しました。前回の福井県での開催は昭和43年で、福井県代表は輝かしい成績を残しています。

越前町正式競技種目【HOCKEY】

ホッケーとは、前・後半35分ハーフタイム5分で1人のゴールキーパーと10人のフィールドプレイヤーによって構成されるスポーツです。ホッケーは、サッカーと違い選手交代は自由で、なおかつ何回でも交代できるので選手交代のタイミングが試合を大きく左右します。どの選手の運動量が落ちているか、試合の流れはどうなっているか、選手交代はいつ行われるかなどを読み切ると試合を楽しむことができます。

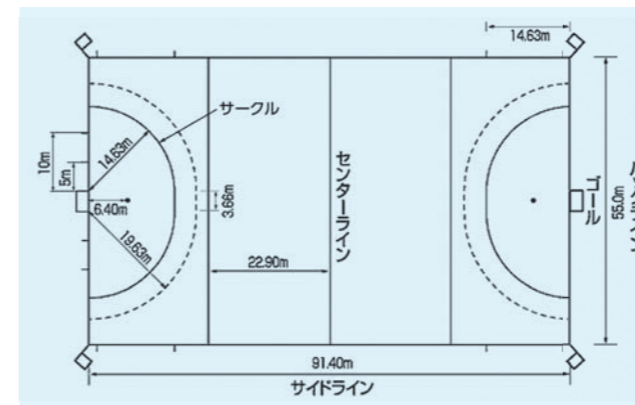

ホッケーは、サークルと呼ばれるほぼ半円の中からシュートを打たないと、得点とみなされませんので、サッカーのようなロングシュートはありません。そのためホッケーでは、ゴール前の駆け引きが重要となります。攻撃側はドリブル、パスを使っていかに相手守備陣をかいくぐって得点するか、守備側はそれをどう防ぐかが最大の見所でしょう。

《知っていますか？3種類のカードが存在するのを？》

- 〔グリーンカード〕…… 警告。2分間の退場となります。
- 〔イエローカード〕…… 警告。5分以上の退場となります。
- 〔レッドカード〕…… 退場。もうその試合にはでられません。

問合せ先 第73回国民体育大会越前町実行委員会事務局（国体推進室内） ☎34-8701

まかせて安心

スポーツ安全保険

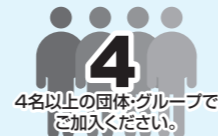

4名以上の団体・グループで加入ください。

傷害保険 賠償責任保険 突然死葬祭費用保険

対象となる事故 団体活動中の事故 / 往復中の事故

保険期間 平成28年4月1日午前0時から平成29年3月31日午後12時まで
(申込受付は平成28年3月から)

掛金 掛金(1人年額800円～11,000円)は、活動内容・年齢によってご選択いただく加入区分ごとに異なります。

例 高校生以上64歳以下の方のスポーツ活動を補償するC区分は1,850円

補償内容 補償内容は加入区分によって異なります。詳しくは、ホームページなどをご覧ください。



携帯電話から資料請求ができます。

スポーツ安全協会 検索 インターネットからも加入受付を行っております。詳しくは、ホームページをご覧ください。

公益財団法人 スポーツ安全協会 福井県支部

〒918-8027 福井市福町 3-20 TEL0776-34-2719

●資料請求は、インターネットより受付けております。

保険の詳しい内容、資料の請求は、ホームページをご覧ください。

http://www.sportsanzen.org

問合せ先 スポーツ振興課 ☎34-8730

消防署からのお知らせ

越前消防団越前地区第5分団に最新ポンプ自動車を導入

越前町越前地区（宿、新保、城ヶ谷区）を管轄する越前消防団越前地区第5分団車が更新され、3月20日に、越前分遣所において入魂式および引渡式が行われました。

式では越前地区第5分団を代表して橋爪分団長が「この最新鋭の消防ポンプ自動車を活用して、団員一同が一丸となって、より一層の防火活動に努めていきたい」と謝辞を述べました。

この消防ポンプ自動車のポンプはA-1級ポンプ（最大級）で、1分間に2,800ℓ以上の放水が可能であり、また大容量真空ポンプにより吸水時間が格段に短縮され、放水、吸水性能ともに最上級の性能を有しています。



▲新第5分団車両



▲入魂式



▲放水披露

越前町を守る！最新救急車を配備

2月下旬に消防署越前分遣所の救急車を更新しました。最新の心電図モニター、AED、人工呼吸器など多くの救急資器材を積載しました。その中でも自動心臓マッサージ器を鯖江・丹生消防組合管内で初めて導入し、より確実に絶え間ない心臓マッサージが可能となりました。



▲越前救急1号車

問合せ先 鯖江・丹生消防組合消防署 丹生分署 ☎36-0119
朝日分遣所 ☎34-0119
越前分遣所 ☎37-0119
<http://wp.fd-sabaenyu.jp/>



第36回 越前陶芸まつり

今年で36回を迎える「越前陶芸まつり」は、県内外から約10万人もの人出で賑わう県内屈指のまつりで、今年は5月28・29・30日の3日間、越前陶芸村にて開催されます。

5.28土 ▶ 30日

「越前焼」陶器市

毎年多くの人で賑わうメインイベントの陶器市。県内産元が一挙集結！この3日間は、産元の新作をはじめ、数多くの越前焼をお求めやすい価格で販売します。

- 特産品バザー・越前伝統工芸品販売コーナー たいけの茶屋 (越前陶芸村文化交流会館)
- いけばな展
- 越前焼を使ったテーブルコーディネート展示 (第24回テーブルウェア大賞 最優秀賞 受賞作品)
- Café展 ～陽だまりの小物たち～
- Coin Café 越前焼で珈琲時間

4月9日～5月30日 (福井県陶芸館)

春期特別展 古常滑と古越前 — 越前焼のルーツを探る —

5月28日・29日

- 薪窯焼成見学 (県工業技術センター産業指導分所横「越前窯」)
- ワクワクこどもあそびコーナー (第2公園)
- 窯元めぐりこどもスタンプラリー (総合案内所)

5.28土

- 開催式 ● 9:00～
- やきものオークション ● 12:00～13:30
- FBCラジオ公開放送 ● 13:00～



岩本恭生



市川由紀乃

ものまね・歌謡ショー

- 岩本恭生 ● 14:00～14:45
- 市川由紀乃 ● 14:45～15:15

5.29日

さつきあげ茶会 (第2公園)

- 10:00～16:00 (雨天時・炎ほの館)
- 茶券は、総合案内所で販売します。

(特設ステージ)

- 鯖江・丹生消防音楽隊&シューティングスター
- 舞台発表・郷土芸能発表
- 五条哲也歌謡ショー ● 13:00～13:30
- 越前ブランドスペシャルオークション
- 雪んこ餅つき (総合案内所前)
- 1回目 11:00～ ● 2回目 14:00～

越前町 2016年ゴールデンウィーク期間営業案内

	4月		5月								電話番号 (市外局番:0778)	
	29日 金	30日 土	1日 日	2日 月	3日 火	4日 水	5日 木	6日 金	7日 土	8日 日		
朝日地区	泰澄の杜	○	○	○	○	○	○	○	○	○	○	34-2322
	福井総合植物園プラントピア	○	○	○	○	○	○	○	○	○	○	34-1120
	越前町ふるさと特産加工場	○	○	○	○	○	○	○	×	○	○	34-0637
	道の駅「パークイン丹生ヶ丘」	○	○	○	○	○	○	○	○	○	○	34-2850
高岡地区	花みずき温泉「若竹荘」	○	○	○	○	○	○	○	○	○	○	32-2753
	農産品直売所「おもいでな」	○	○	○	○	○	○	○	○	○	○	32-3545
	越前陶芸村文化交流会館	○	○	○	○	○	○	○	○	○	○	32-3200
	福井県陶芸館	○	○	○	○	○	○	○	○	○	○	32-2174
越前地区	越前焼の館	○	○	○	○	○	○	○	○	○	○	32-2199
	越前温泉露天風呂「日本海」	○	○	○	○	○	○	○	○	○	○	39-1126
	道の駅「越前」	○	○	○	○	○	○	○	○	○	○	37-2360
	越前温泉露天風呂「漁火」	○	○	○	○	○	○	○	○	○	○	
	アクティブハウス越前	○	○	○	○	○	○	○	○	○	○	37-2626
	越前がにミュージアム	リニューアル工事のため休館										
	越前がにミュージアム マーケット棟 (うおいち)	○	○	○	○	○	○	○	○	○	○	
	越前岬水仙ランド	○	○	○	○	○	○	○	○	○	○	37-2501
越前温泉「道の湯」	○	○	○	○	○	×	○	○	○	○	37-2260	
越前温泉「なぎさの湯」	○	○	○	○	○	○	○	○	○	○	37-0637	
織田地区	オタイコ・ヒルズ	○	○	○	×	○	○	○	○	○	○	36-2061
	悠久ロマンの杜・朋楽の里	○	○	○	○	○	○	○	○	○	○	36-2050
	よって駅ね	○	○	○	×	○	○	○	○	○	○	36-1889
	織田文化歴史館	○	○	○	×	○	○	○	×	○	○	36-2288
	雨田公平記念館	○	○	○	×	○	○	○	×	○	○	36-2666

※あくまでも予定ですので、変更する場合がございます。 ○通常営業 ×休館

オリジナルフレームデコ

自然の材料をつかって、オリジナルのフレームを作ります。見本は「アリス」をモチーフに作りました。どんぐり「アリス」や「チシャネコ」がとても魅力的！かわいくデコって、ぜひ、この機会に世界に「ただけのオリジナルフレーム作りを体験しよう！」

日時 5月4日(水・祝) 午後1時～4時
体験場所 植物館1階 第1研修室 (変更の場合あり)
受付 基本は予約でお願いします。(電話にて問合せください)
料金 材料費300円 (別途入園料がかかります)



入園料 大人300円 中学生200円 小学生100円
問合せ先 福井総合植物園プラントピア ☎34-1120

植物園の日

日本植物園協会では植物園活動を推進するため、毎年5月4日(みどりの日)を「植物園の日」と定めています。当園ではこの日に植物講座や特別体験コーナーを行います。

日時 5月4日(水・祝)
植物講座「春の植物の観察」
松本園長によるスライド講演と園内観察です。
春の植物園をぜひ、満喫してください。
スライド講演
多目的ホールにて午前10時～10時30分
園内観察会
植物園園内 午前10時30分～正午 (雨天の場合でも行います)



入園料 大人300円 中学生200円 小学生100円
問合せ先 福井総合植物園プラントピア ☎34-1120

平成29年 泰澄大師白山開山千三百年記念 プレイイベント 第28回 越知山泰澄トレイルと泰澄祭

「みんなで越知山に登ろう」
日時 5月29日(日) (雨天決行)
日程
午前6時20分 悠久ロマンの杜集合 越前町笠松地係
午前6時30分 受付
午前7時00分 入山式
午前7時15分 バスで登山口へ
午前7時45分 登山口到着
午前8時00分 登山開始
Aコース：行者道コース
行者道入口→独鈷水→山頂→花立峠→悠久ロマンの杜
Bコース：木の実谷コース
越知風穴→かなん滝→お題目岩→独鈷水→山頂→花立峠→悠久ロマンの杜
午後12時00分 泰澄祭(昼食)
午後1時30分 下山開始
午後3時00分 (予定) 下山完了(軽食)、順次解散

参加費 大人 1,000円 小学生以下 500円
対象者 小学生以上(小学生は保護者同伴)
申込み期限 5月20日(金)までに電話でお申込みください。
その他 レクリエーション保険に主催者にて参加者全員加入しますが、けがや事故は自己責任です。
申込み・問合せ先 越知山泰澄トレイル実行委員会 (農林水産課内) ☎34-11330

越知山とは
標高612.8m。丹生山地の主峰で、晴天時山頂からは越前海岸をはじめ敦賀半島や京都府の丹後半島まで一望できる。フナ的美林がみごとで日本百景、福井県景観百選にも選ばれた歴史と山岳宗教の山。奥の院はパワースポット。

泰澄大師とは
飛鳥時代の僧。福井市生まれ。越知山で修行を行い十一面観音を感得。その後日野山・文殊山、吉野岳、白山、いわゆる越前五山を開く。また多くの寺社仏閣(三百以上)泰澄塾調べを開いた。神仏習合の祖ともいわれおり行基との関係も深い。

風穴とは
山などで冷風が吹き出す穴、風洞 かなあな 福井県には 荒島風穴、青葉山風穴、越知風穴があり、春を夏の間過ごさせるための貯蔵施設として活用した。

プラントピア開園記念の催し

プラントピアは平成6年に開園し、22年目を迎えます。開園を記念して、5月28日(土)と29日(日・祝)は無料開園致します。また、次の催しを行います。
・花の苗プレゼント(福井しあわせ元気国体を飾る花「マリーゴールド」の苗を無料配布します。)
・木工キーホルダー・木工マグネットづくり(材料費1つ200円。午前10時～午後4時)

問合せ先 福井総合植物園プラントピア ☎34-1120



越前陶芸村文化交流会館 5月の会館情報

5月の休館日 9:16~23:31日
開館時間 午前9時～午後5時(最終入館は午後4時30分)
入館料 無料

Cafe展 ～陽だまりの小物たち～

4月9日(土)～5月30日(月)
お気に入りの小物たちに囲まれて春のテーブルを「ウキウキ」させましょ♡
コーヒーカップやケーキ皿をはじめ、Café気分を楽しめる小物たちを集めました。わたしの「ウキウキ」をみつけ!!

越前焼を使った テーブルコーディネート展示

(第24回テーブルウェア大賞 最優秀賞 受賞作品)
5月13日(金)～5月30日(月)

陶ネットワーク作家展 桃山窯 木村好博

4月1日(金)～5月30日(月)

越前焼で珈琲時間

常時100点以上ある越前焼作家のコーヒーカップ中からお好きなカップを選んで珈琲が楽しめるセルフカフェ 陶芸公園を眺めながら、ゆったり…のんびり…

問合せ先 越前陶芸村文化交流会館 ☎32-3200

越前町に音楽があふれる6月

「2016国際音楽祭in越前町」
福井県にゆかりがあり、国内外で活躍のソプラノ歌手、吉田珠代さんとバリトン歌手、町英和さんご夫妻、ピアニスト、大宅さおりさんによるコンサートです。日本歌曲とモーツァルトのオペラリアをたっぷり堪能できる、ファンにとっては貴重なプログラムをどうぞご期待ください。
日時 6月10日(金) 午後7時～
場所 越前町生涯学習センター
朝日多目的ホール
入場料 500円(高校生以下無料)
チケット取扱い 越前町生涯学習センター、宮崎・越前・織田コミュニティセンター

プログラム
中田喜直 作曲
「サルビア」ほか
モーツァルト 作曲
「魔笛」
「フィガロの結婚」ほか

「園児のためのコンサート」

越前町内の保育園長児を対象としたコンサートです。未就園児や一般の人でも入場できます。
日時 6月9日(木) 午前10時30分
場所 越前町生涯学習センター
朝日多目的ホール
入場料 無料
問合せ先 生涯学習課 ☎34-20000



▲大宅さおりさん



▲町英和さん



▲吉田珠代さん



丹南ケーブルテレビガイド



5月の越前町関連の番組放送時間表

たんなんスマイルTV (デジタル091ch)

■「丹南歴史探訪」

丹南偉人伝 彫刻家 雨田光平
【5月21日(土)～5月27日(金)】

■「Jr.+(ジュニアプラス)」

宮崎小学校
たけのこほり体験
【5月21日(土)～5月27日(金)】

■「丹南キッズ～ことばのタイムカプセル～」

たいら保育園
【5月28日(土)～6月3日(金)】

■「越前町いきいき情報局」

毎日 ①午前7:55分～ ②午後12:55～
③午後7:55分～ 5分間放送中!

■「第36回越前陶芸まつり」開催

【5月7日(土)～5月27日(金)】

■「介護予防教室のお知らせ」

【5月28日(土)～6月10日(金)】

※越前町いきいき情報局のバックナンバーは、町ホームページからご覧いただけます。
※その他の番組の放送予定は、電話または丹南ケーブルテレビのホームページでご確認ください。

問合せ先 丹南ケーブルテレビ(株) 番組制作課
☎51-0101 Eメール/smiletv@t-catv.co.jp
URL/http://www.t-catv.co.jp

※番組は予告なく変更されることがありますので、ご了承ください。

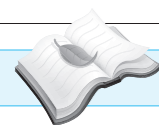

図書館だより

第52回福井県自作視聴覚教材コンクール 優秀賞受賞紙芝居「梨の実る里」にじの会

小学校や図書館などで活動している読み聞かせボランティアグループ「にじの会」(代表/干野淑乃氏)が制作した手作り紙芝居が、上記のコンクールで優秀賞を受賞し、3月16日、福井県生活学習館にて表彰式および実演がありました。

「にじの会」の紙芝居は、同コンクールで何度も表彰を受けており、郷土の昔話を題材に越前和紙の貼り絵で表現したためくもりがあって質の高い作品ばかりです。



▲福井県生活学習館での実演風景

織田分館で春のおはなしひろばスペシャル開催

3月25日、織田地区の読み聞かせグループ「おはなしひろば虹」(代表/小辻三和子氏)の協力による楽しい催しが開かれました。参加した子どもたちは絵本の読み聞かせの後、折紙アーティストの山本勝博氏の指導でグライダーなどを製作しました。山本氏の折紙作品を鑑賞した子どもたちは、技巧的な作品の数々に感動していました。



▲山本氏の技巧的な作品に魅入る子どもたち

「発達相談会」のお知らせ

言葉や発達がゆっくりだと思われるお子さんを対象にした個別相談会を実施しています。お子さんの特性に合わせた支援を、こちらの先生(心理相談員)と一緒に考えてみましょう。お気軽にご参加ください。

日時 5月10日(火) 午後1時～4時
場所 朝日保健センター

対象者 18歳未満の人
スタッフ 臨床心理士
相談時間 約30分～1時間の個別相談です
料金 無料
申込み 予約制
申込み・問合せ先 福祉課 ☎34-8725

「ほまる教室」のお知らせ

言葉や発達がゆっくりだと思われる、遊びややりとりで気になることがある、お子さんとのように関わらないうか迷うなど、お子さんの発達について、心配や悩みのある保護者を対象に、発達支援教室(親子教室)を実施しています。お気軽にご参加ください。

日時 5月19日(木) 午前10時～11時30分
場所 朝日保健センター

対象者 未就学児
スタッフ 臨床心理士・言語聴覚士・児童家庭相談員・相談支援専門員など
料金 無料
申込み 予約制
申込み・問合せ先 福祉課 ☎34-8725

「心をこやす相談会」のお知らせ

つらい気持ちをひとりで抱えていませんか?
カウンセラーと話をすることで、解決の糸口が見つかることもあります。お気軽にご相談ください。ご家族のみなさんの相談にも応じます。

日時 5月24日(火) 午前9時30分～正午
場所 越前町役場 別館

カウンセラー

千崎 愛 氏(臨床心理士)
相談時間は、一人45分程度
(秘密は厳守します)
料金 無料
申込み 予約制(匿名可)
申込み・問合せ先 健康保険課 ☎34-8710

子育てアドバイス

～食事と心～

食事は子どもの身体だけでなく心を育てます。
安定した豊かな心づくりのため次のことを心がけましょう。

いただきます ごちそうさまでした

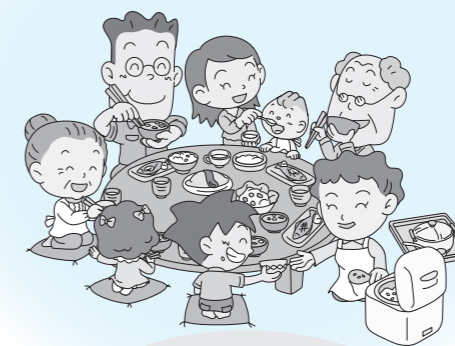

安心感

●温かく楽しい雰囲気づくりを大切にしましょう。

食事時間

●決まった時間に食事をして生活リズムを整えましょう。

感謝の気持ち

●食べ物への感謝の気持ちを態度で示しましょう。

季節感

●季節季節の旬の味を味わいましょう。

家庭の味

●安全な食材で手作りにまざるものではありません。
家庭の味を伝えましょう。



学M こんにちは。暖かくなりましたね。
学E こんにちは。新年度が始まって一か月が経ち、ようやく落ち着いてきました。
学M さて、今回は、織田の高橋区にある大年神社へ来ました。早速ですが、こちらをご覧ください。

学M は、正面の石塔(図)を指さした。
学M この石塔の種類は何か、分かりますか？
学E 上部が欠けており、完全な形がわかりませんね。これまでに見ても見たものと、形状が違うような...

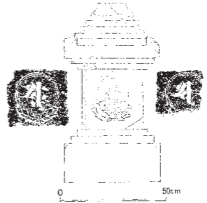

学M これまでに、大谷寺区の石造層塔と宝塔をご紹介しました。
学M こちらは、宝篋印塔と呼ばれる石塔です。また、難しい名前が石塔ですね。宝篋印塔は、『宝篋印陀羅尼經』を安置するための石塔といわれ、日本では鎌倉時代頃から造立されました。
学E 『宝篋印陀羅尼經』？ 聞いたことがありません。
学M 簡単にいうと、ある時、お釈迦さまが信者の家へ行く途中で、光明を放つ朽ちた塔を見つけ、その塔の貴重さと功德を説明する、といった内容の経典です。
学E それによると、もしも死後に地獄へ落ちて、その子孫が宝篋印陀羅尼を唱えれば、溶けた銅や鉄は一瞬のうちに極楽の池となり、地獄の門は破れ、悟りへの道が開けるそうです。
学M そのため、『宝篋印陀羅尼經』を大事にすることにより、死者は生前に犯した罪を免れ、生者は寿命が延びて健康やかに暮らせるものと、信じられていました。

学E さきほど、宝篋印塔は日本では鎌倉時代頃に造られたと聞きました。
学M 造られていたのですか？
学E するといってね。宝篋印塔のルーツをめぐっては、諸説あります。以前は、中国の銭弘俶(在位九四八~九七八)が造った金属製の塔が日本へ伝わり、石造の宝篋印塔となった、と考えられていました。
学M 銭弘俶とは、人の名前ですか？
学E 銭弘俶は、中国五代に浙江省付近を領有した呉越国(九〇七~九七八)の王様です。
学M 呉越国では仏教が盛んで、とくに銭弘俶は数百の寺院を建立し、八万四千基の塔を造るなど、仏教を厚く保護しました。
学E 塔といっても、高さ二〇センチ程度の金銅製で、『宝篋印陀羅尼經』を内部に納めたものです。
学M つまり、この銭弘俶が造った塔が日本へ伝わり、石造の宝篋印塔になったということですね。
学E はい、以前はそのように考えられていたのでは、最近？
学M 最近では、中国福建省に残る石造宝篋印塔などに原型を求める説が有力です。
学E いずれにしろ、宝篋印塔のルーツは中国にあるんですね。
学M 何回かに渡って、越前町内に残る石塔を見てきました。インドで成立した塔が中央アジアを経て中国や朝鮮半島へ伝わり、日本では古代に木造塔が造られ、中世になって石塔へ変わることでした。
学E 普段、身近にある石塔ですが、そのルーツを見ていくとアジアの広い範囲にわたって文化が伝播・受容されていく過程がわかりますね。
学M まさに、それが歴史を学ぶ醍醐味ですね。
学E 次回は、大年神社の宝篋印塔を詳しく見ていきましょう。

えちぜん年代記 第二百二十八回 私達の家はどんな家？ その1

私達が普段、新聞や雑誌で目にする「民家」とは、いわゆる一般の人々の住居のことをさします。しかし建築学・民俗学では、「民家」とは伝統的な様式で造られた農家や漁家、町家のことをさします。「民家」には建築された時代の生活状況や、地域の気候などの特色が反映されています。その上、その家の住人の生業などと深く結びついた要素が見られ、その地域で暮らす人々の生活を知る上で、重要な要素の一つです。
民家は目的に合わせて大きく分けると、農家(または漁家)と町家の2つに分かれます。
農家(または漁家は、建っている各地域に適応したさまざまな形態をしていて、地方色があります。この二つの共通点としては、屋内に作業空間を兼ねた土間(土を叩いて固めた床、いろりを中心とした居住空間)があります。町家は、道路に面して間口が狭く奥行きが長い細長い長方形の敷地に建っています。町内でも見られますが、福井県の町家ではウダツを備えているものも見られます。
ウダツとは、現在は日本家屋の屋根に取り付けられる小柱、防火壁、装飾のことをいいます。元々はウダチといわれていたものが、なまけてウダツになったという説もあります。ウダツは切妻屋根の隣家との間についた小さい防火壁のことで、1階屋根と2階屋根の間に張り出すように設けられているものが多く見られます。ウダツの本来の役目は、町家が隣りあって連続して建てられている場所で、火事の際に隣へ燃え移るのを防ぐための防火壁として造られたものでした。それが江戸時代中頃から、装飾的な役目へ移行変わっていったと言われています。

このウダツを家に設置することを「ウダツをあげる」といいますが、かなりの出費が必要のため、設置できる家は裕福な家に限られていました。そのため、「生活がよくなる」という状態を表す慣用語「うだつがあげられない」の語源になっているとも言われています。
昭和40年代に福井県教育委員会が実施した調査では、福井県の民家はその建築特徴と間取りから大きく分けて2つに分けられると言われています。木ノ芽峠を境目に、嶺南地方に見られる若狹型民家と、嶺北地方の越前型民家です。

両田光平記念館 学芸員 小辻陽子

おくりやみ (4月15日現在)

Table with 2 columns: Name and Age. Lists names like 西田中 林 かず子さん (72歳) and their ages.

なかよしひろば (園開放)

Table with 3 columns: 実施日, 場所, 電話番号. Lists event dates and locations like 5月実施しません, あさがお保育園, etc.

※時間・内容などは、各保育所(園)にお問い合わせください。

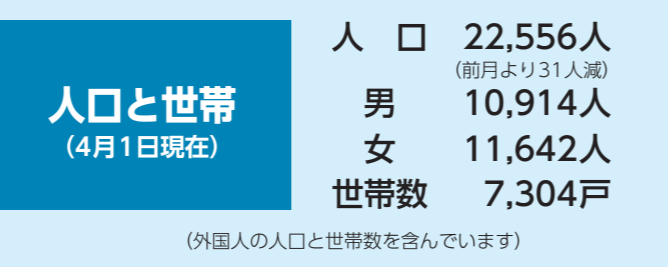

Table with 2 columns: Name and Nickname. Lists names like 西田中 石田 桃愛 (悠馬、女) and their nicknames.

新しい家族です (敬称略、4月15日現在)

表紙の写真

4月9日、10日に開催された「越前陶芸村しだれ桜まつり」で、「ユマ」です。しだれ桜は、枝が長く、そしてやわらかいので、頭上を覆うようにその花を咲かせます。小説家の谷崎潤一郎は、作品の中でしだれ桜が咲く様子を「紅の雲」と表現しています。
今年のしだれ桜まつりは、「春、陶来。」をテーマとし、ワークショップなど130店が出店し、賑わいを見せていました。また、高校生のスペシャルパフォーマンスなど多くのイベントで会場は盛り上がりを見せていました。
当日は、暖かな陽気に誘われ、家族連れの人々も多く訪れていました。小さな子ども達は、会場を包み込む春独特の楽しい空気を感じ、美しいというよりは可愛らしいという言葉が似合う、会場に咲く桜のような笑顔をはこぼせ、春の1日を楽しんでいるようでした。
※今回の表紙の写真は、越前町観光連盟からご提供いただきました。ご協力ありがとうございました。

編集後記

5月号から担当することになり、初めての広報誌発刊となりました。今までの広報誌の担当が積み上げてきた良い点は受け継ぎ、また、変えるべき点は変え、新しい広報誌をつくりたいと思います。

平成28年度の「健康診査・がん検診」が始まります！

糖尿病や高血圧症、脂質異常症といった生活習慣病やがんは自覚症状がなく進行していきます。毎年、健康診査・がん検診を受けて身体の状態を確認し生活習慣を見直して、病気を予防していきましょう。

■健診案内・受診券を送付します

●健康診査・がん検診の対象となる人には、5月中旬に「平成28年度健康診査・がん検診受診券」を送付します。案内通知が届きましたら、受診券・健診の受け方・日程などをご確認ください。

●人間ドックの対象者には、申込書も同封されていますので、ご希望の人は5月20日までに健康保険課へお申込みください。

●受診には、**受診券・健康保険証・個人負担金**が必要です。受診券の再発行は手続きが必要になりますので、紛失しないようにしましょう。

■ピロリ菌検査が受けられます

ピロリ菌とは胃がんの原因になりやすい菌で、血液検査で感染の有無がわかります。集団健診会場の実施です。

対象 40～74歳で過去に検査をしていない人

料金 1,000円

■医療機関でも健診が受けられます

指定医療機関や受診できる健診の内容などの詳細は案内通知をご覧ください。

実施期間 平成28年6月1日～平成29年1月31日



■集団健診日程 (5月～6月8日分)

下記の●印の検診は予約制です。予約電話またはホームページからご予約ください。

健診日 (曜日)	受付時間	会場名	健康診査	肺がん検診	胃がん検診(※)	乳がん検診	子宮頸がん検診
			大腸がん検診はすべての検診時間内で配布・回収します。				
5月29日(日)	8:30～10:00	織田農村環境改善センター「サンライズ織田」	●	●	●	●	●
5月30日(月)	8:30～10:00	織田農村環境改善センター「サンライズ織田」	●	●	●		
	13:30～14:00	岩開集落生活改善センター	○	○			
5月31日(火)	8:30～10:00	高佐地区集会施設	○	○	●		
	13:30～14:00	城ヶ谷地区集会施設	○	○			
6月1日(水)	8:30～10:00	越前サブコミュニティセンター	●	●	●		
	13:00～14:00	越前サブコミュニティセンター				●	●
	13:30～14:00	佐々生集落生活改善センター	○	○			
6月2日(木)	8:30～10:00	越前陶芸村文化交流会館「セラミックホール」	●	●	●		
	13:00～13:30	平等婦人の家	○	○			
	14:30～15:00	西三区集落センター	○	○			
6月3日(金)	8:30～10:00	朝日体育館(陽光館)	●	●	●		
	13:00～14:00	朝日体育館(陽光館)				●	●
	13:30～14:00	大樟地区集会施設	○	○			
6月4日(土)	8:30～10:00	宮崎コミュニティセンター	●	●	●		
6月5日(日)	8:30～10:00	越前町役場	●	●	●	●	●
6月6日(月)	8:30～10:00	朝日保健センター(朝寿殿)	●	●	●		
	13:00～14:00	朝日保健センター(朝寿殿)	●	●		●	●
6月7日(火)	8:30～10:00	宮崎コミュニティセンター	●	●	●		
	13:00～14:00	宮崎コミュニティセンター				●	●
6月8日(水)	8:30～10:00	織田コミュニティセンター	●	●	●		
	13:00～14:00	織田コミュニティセンター	●	●		●	●

※ 集団の胃がん検診はバリウム透視のみ

申込み・問合せ先 健康保険課 ☎34-8710

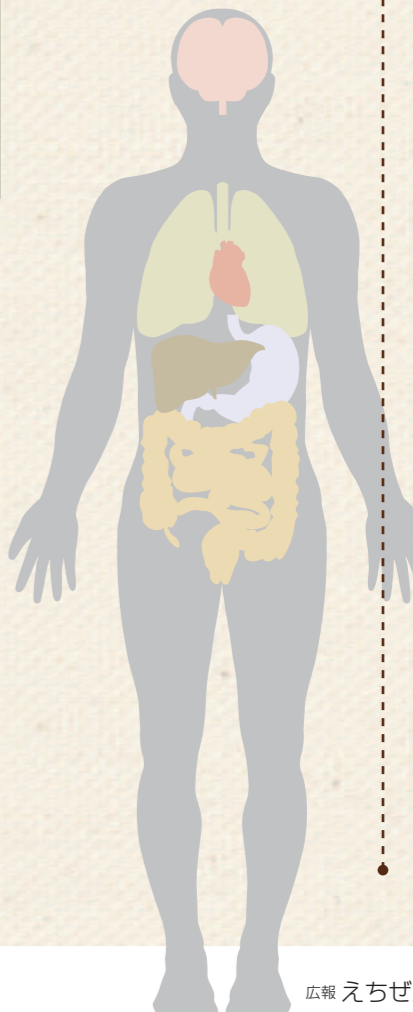

■大腸がん検診の受け方が変わります

採便容器の配布

集団健診日・個別検診指定医療機関・役場・各住民サービス室(コミュニティセンター)で受診券・料金と引き換えに配布します。詳細は受診券をご覧ください。

採便容器の回収

集団健診日・役場・各住民サービス室(コミュニティセンター)で回収します。詳細は受診券をご覧ください。

えちぜんカレンダー

5月1日～5月31日

日	月	火	水	木	金	土	
1							
2	結婚相談 13:30～16:00 (越前町社会福祉センター(西田中))	3 憲法記念日 【休日当番医】 織田病院 ☎36-1000	4 みどりの日 【休日当番医】 織田病院 ☎36-1000	5 こどもの日 【休日当番医】 織田病院 ☎36-1000	6 子育てサロン 9:30～11:00 (越前町社会福祉センター(西田中))	7	
8	【休日当番医】 藤田病院 ☎34-0044	9 離乳食教室(前期) (要予約) 10:00～12:00 (織田コミュニティセンター) 発達相談会(要予約) 13:00～16:00 (朝日保健センター) くらしの困りごと相談 13:00～16:00 (宮崎コミュニティセンター)	10 子育てサロン 9:30～11:00 (越前町社会福祉センター(西田中))	11 子育てサロン 9:30～11:00 (越前町社会福祉センター(西田中))	12 1歳6か月児健診 13:30～16:00 (織田コミュニティセンター)	13 子育てサロン 9:30～11:00 (越前町社会福祉センター(西田中))	
14							
15	【休日当番医】 織田病院 ☎36-1000	16 結婚相談 13:30～16:00 (越前町社会福祉センター(西田中))	17 くらしの困りごと相談 13:00～16:00 (越前地域福祉センター(梅浦))	18 離乳食教室(後期) (要予約) 10:00～12:00 (織田コミュニティセンター) 子育てサロン 9:30～11:00 (越前町社会福祉センター(西田中))	19	20 子育てサロン 9:30～11:00 (越前町社会福祉センター(西田中))	
21							
22	【休日当番医】 伊部医院 ☎34-0220	23 結婚相談 13:30～15:30 (越前町社会福祉センター(西田中))	24 心をいやす相談会 (要予約) 9:30～12:00 (越前町夜場) くらしの困りごと相談 13:00～16:00 (織田コミュニティセンター)	25 子育てサロン 9:30～11:00 (越前町社会福祉センター(西田中))	26 2歳児歯科健診 13:30～16:00 (織田コミュニティセンター) 介護おはなし会 13:00～15:00 (織田コミュニティセンター)	27 子育てサロン 9:30～11:00 (越前町社会福祉センター(西田中))	
28							
29	【休日当番医】 両林医院 ☎37-0005	30 第36回越前陶芸まつり 9:00～17:00 (越前陶芸村)	31 くらしの困りごと相談 無料法律相談会 (予約制) 13:00～16:00 (越前町社会福祉センター(西田中))	 <p>第36回越前陶芸まつり 5月28日(土)～30日(月) 開催！！</p>			28 第36回越前陶芸まつり 9:00～17:00 (越前陶芸村)
30							



再生紙を使用しています

越前町ウェブサイト <http://www.town.echizen.fukui.jp/>
過去の広報えちぜんは町ウェブサイトからご覧いただけます。
QRコード対応の携帯電話で、右のQRコードを撮影すると、
簡単に町のウェブサイトへアクセスできます。

