



越前町

人と技 みどり 海土里 織りなす 快適なまち

広報 えちぜん

2022
2

特集 Special feature

夢と希望を胸に二十歳の門出…………… 2～3

チョイソコえちぜん 令和4年4月運行開始 …… 22～23

No.205

町民の健康と安全を願う一斉放水

～ 令和4年越前消防団出初式 ～



**イベント・行事の
開催について**

新型コロナウイルスの影響により、掲載している行事について、やむなく中止となる場合があります。最新の開催状況については、各問合せ先でご確認ください。

鯖江・丹生

A coming of age ceremony

令和4年越前町成人式

夢と希望を胸に
二十歳の門出



▲誓いのことばを述べる、横田智大さんと上山陽菜乃さん



▲希望に満ちあふれた新成人のみなさん

1月9日、越前陶芸村文化交流会館で、令和4年越前町成人式が開かれました。
入場券の発行や検温・消毒・マスク着用など、新型コロナウイルス感染症予防対策や式典内容の変更を行いながら、2年ぶりの開催となりました。
式典では、青柳町長から式辞、笠原町議会議長から祝辞を受けた後、朝日地区の横田智大さんと上山陽菜乃さんが新成人を代表して、誓いのことばを述べました。

宮崎地区



越前地区



織田地区



朝日地区



まちの話題をお届けします！

第53回全国高等学校選抜ホッケー大会

12月23日から28日までの6日間、岐阜県川崎重工ホッケースタジアムをメイン会場に、第53回全国高等学校選抜ホッケー大会が開かれ、各ブロック予選を勝ち抜いた男子24校・女子24校が熱戦を繰り広げました。

福井県からは、丹生高校男女ホッケー部が出場し、女子は決勝まで勝ち上がりました。前回大会優勝の岐阜県各務野高校との決勝戦では、先制点をあげ一進一退の攻防戦が続ぎ、あと一歩及ばず涙のむ結果となりましたが、準優勝に輝きました。

女子大会結果

- 2 回戦
 - 丹生 3-0 巻 (新潟県)
- 準々決勝
 - 丹生 2-0 立命館 (京都府)
- 準決勝
 - 丹生 1-1 石動 (富山県)
- 決勝
 - 丹生 2-4 各務野 (岐阜県)

男子大会結果

- 1 回戦
 - 丹生 4-2 玖珠美山 (大分県)
- 2 回戦
 - 丹生 0-0 横田 (島根県)
- SO 3-2
- 準々決勝
 - 丹生 0-2 天理 (奈良県)



▲丹生高校女子ホッケー部のみなさん



▲白熱したゲームの様子

U15ホッケー日本代表オールスター戦

12月4日から5日、滋賀県OSPホッケースタジアムで、U15ホッケー日本代表オールスター戦が開かれ、朝日中学校3年生から8名(男子5名・女子3名)が日本代表選手として選出されました。

また、男子U15日本代表チームの監督として、織田中学校の谷伸一教諭、朝日中学校の赤尾昌倫教諭が選手たちを指揮しました。

U15日本代表

- | | | |
|----|-------|-------|
| 男子 | 永宮 幸樹 | 戸田 翔 |
| | 木下 滉翔 | 織田 和紗 |
| 女子 | 宮川 直樹 | |
| | 増田菜々華 | 長谷川優愛 |
| 監督 | 青木 心優 | |
| | 谷 伸一 | 赤尾 昌倫 |



▲U15日本代表のみなさん

子どもスキー教室を開催しました

1月10日に、池田町新保ファミリースキー場で子どもスキー教室が開催され、町内の小学生が参加しました。

初めてスキーを体験する子供たちが多く、慣れない感覚に苦戦しつつも、指導者から一人ひとり履き方、滑り方、リフトの乗り方など丁寧な指導を受け、驚くほど上達していました。なかには、更なる上達を目指して意欲的にアドバイスを求める小学生もいました。

楽しい時間はすぐに終わりを告げ、名残惜しさを残しながら今回のスキー教室は終了しました。

子どもスキー教室は、コロナや雪の影響で8年ぶりの開催でしたが、自然と触れ合う良い機会となりました。



▲慣れないながらも楽しんでいました

スマートフォン教室が開催されました

1月13日から27日までの間、生涯学習センターなどで初心者向けスマートフォン教室が開催されました。

丹南ケーブルテレビのデジタル活用支援員を講師に迎えた今回の教室では、参加者が自分のスマートフォンを使って簡単な操作方法などを学びました。

個別指導ということもあり、参加者は講義中に疑問に思ったことを気軽に講師へ質問することができ、一つひとつ解決しながら楽しく、終始活気ある会となりました。



▲参加者たちが個別に講義を受ける様子

感謝状贈呈式

12月22日、越前町防犯隊長を退任された久保福治さん(東内郡)に対して感謝状が贈られました。

町長表彰



▲左から久保さん、青柳町長

鯖江警察署長・町防犯隊長表彰



▲左から関谷隊長、久保さん、松浦署長

久保さんは長年にわたり地域の安全・安心を守るため、防犯活動に尽力され、犯罪防止に大きく貢献されました。

越前町子ども会育成連絡協議会交流大会・わくわくスクール

12月5日、朝日小学校体育館で交流ドッジボール大会が行われ、町内小学生1-6年生の147人が参加しました。

当日は、初めて会う人とも一つのチームになり、低学年と高学年に分かれてスタートしました。

マスクの着用や声出し禁止などの新型コロナウイルス感染拡大防止による制限はありましたが、試合の途中からはボールが2つ3つと増え、どこからボールが飛んでくるのかと目を凝らし、いきいきとコート内を動き回っていました。

また、中学生のジュニアリーダーたちが司会・審判などで大いに活躍していました。



▲上手にかわせるかな？白熱したドッジボール大会



▲さあ！何を作ろうかな～？むずかしいな…

大会後のわくわくスクールでは、ジュニアリーダーたちが越前陶芸村に移動し、研修会をかねて陶芸体験や越前焼の歴史学習を行いました。

陶芸体験では、何を作ろうかと何度か粘土を練り直し、器やオブジェを作りました。越前焼の歴史学習では、初めて知ることがいっぱいの子供たちでした。

今回体験し学習したことを来年度参加する小学生たちにもどのように分かりやすく伝え、越前町を大好きになってもらえるかと課題を持った一日でした。

まちの話題をお届けします！

環境美化活動を実施しました

12月の不法投棄防止啓発強調月間にあわせて、町環境美化推進委員会が各地区で環境美化活動を行いました。

推進員のみならずで不法投棄防止看板の設置とその周辺の清掃、不法投棄ごみの回収を行い、町内の環境美化の推進に取り組みました。

町環境美化推進委員会では、ごみなどによる環境汚染を防止し、美しいまちづくりを推進するため、町内の環境実態の把握と、指導啓蒙活動や監視活動を行っています。

越前町の美しい景観を守るため、日々の環境美化にご協力をお願いします。



▲不法投棄防止看板の設置と周辺の清掃



▲不法投棄ごみの回収



▲回収した不法投棄ごみの一部

「標語の部」入賞
令和3年度福井県「小さな親切」作文・標語コンクール

「小さな親切」運動福井県本部が「小さな親切」運動推進の一環として行うコンクールの「標語の部」に県内の小中高校生から9,908点の応募があり、審査の結果、町内から3人のみなさんが賞に輝きました。

入賞作品は1月発刊の『小さな親切』入選作品集』に収録され、図書館や学校などに配布されます。

なお、知事賞の前坂洸太さんの標語は、「小さな親切」運動福井県本部の令和4年度啓発ポスターとなります。

問合せ先 生涯学習課 ☎34-2000

法務省主催「社会を明るくする運動」作文コンテスト表彰

1月5日、福井保護観察所第71回「社会を明るくする運動」作文コンテストの表彰式が行われました。

町内から次の6人が入賞しました。

- 最優秀賞 鎌田 志乃さん（織田中2年）
- 優秀賞 福井保護司会連合会長賞 山本 涼華さん（宮崎小6年）
- 福井県更生保護事業協合理事長賞 谷口 楓香さん（織田小6年）
- 佳作 大島 美海さん（織田小6年）
- 小松 亜花莉さん（越前中2年）
- 井上 藍花さん（宮崎中2年）



▲左から山本さん、鎌田さん、谷口さん

問合せ先 男女共同参画・人権室 ☎34-8715

- 福井県知事賞 任せてと 萩野小学校6年 前坂 洸太
- 福井県本部賞 おひさまが にっこりみてる おもいやり 宮崎小学校6年 清水 彩香
- 優秀賞 マスクでも 笑顔と笑顔で つながる心 萩野小学校6年 佐々木七菜

天王川河川改修に伴う車両通行止解除のお知らせ

天王川の河川改修に伴った橋の架け替え工事のため、平成31年1月から通行止めしておりました「天神橋」は、みなさんのご協力により無事工事を終えることができたため、1月28日から通行止めを解除しました。

付近では、一部継続して工事を行う区間がありますので、歩行者にはご不便をおかけしますが、引き続き専用仮橋がある迂回路を通行していただきますようご協力をお願いします。

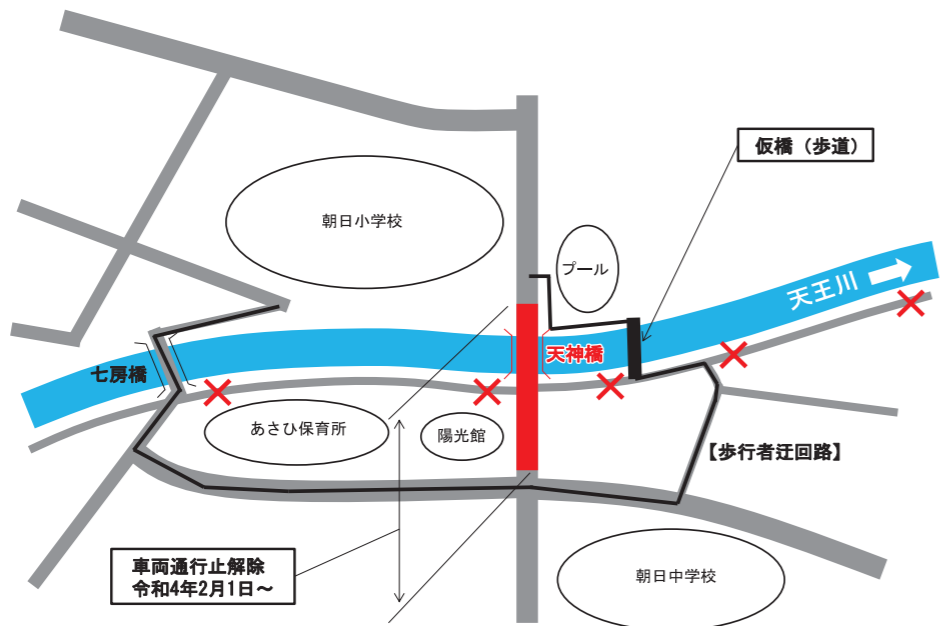

問合せ先 福井県丹南土木事務所 鯖江丹生土木部 河川砂防課 ☎34-0400
越前町 建設課 ☎34-8703

認知症ミニ講座を開催しました



令和3年11月19日、福井銀行朝日町支店よりご依頼をいただき「認知症の方への対応について」をテーマに講座を開催しました。

福井銀行ではATMやインターネット手続きなどのシステム対応も普及していますが、高齢者が窓口に来店する機会も多く「高齢者や認知症の知識と理解を深めたい」と熱心に受講されていました。

講座では、高齢者の気持ちを少しでも理解してもらうため、高齢者疑似体験装具を着用して視力や聴力が低下した方の体験をしていただき、日頃の高齢者への対応改善点などについて話し合われていました。



地域包括支援センターでは、日常生活に身近なところから認知症への理解を深めてもらえるよう、少人数の講座開催などに取り組んでいきます。



問合せ先 地域包括支援センター ☎34-8729

News about COVID-19

新型コロナワクチン追加接種（3回目）のお知らせ

対象者 2回目接種完了月から6か月～7か月経過した18歳以上の人。
予約方法 接種を希望する人は、接種券が届き次第、下記のいずれかの方法でご予約ください。

個別接種（町内5医療機関）

電話により各医療機関へ予約してください。＊接種ワクチンはファイザー社製ワクチンです。

医療機関名	電話番号	予約受付時間
伊部病院	☎34-0220	診療時間内
藤田医院	☎34-0044	8:00～12:00(日曜・祝日は除く)
長田内科胃腸科医院	☎32-2774	8:00～12:00(日曜・祝日は除く)
両林医院	☎37-0005	診療時間内
橘医院	☎36-0015	9:00～17:00(日曜・祝日は除く)
		9:00～12:00(木曜・土曜のみ)



集団接種（サンライズ織田）

インターネット、電話、はがきで予約してください。
 ＊接種ワクチンはファイザー社製ワクチンもしくは武田/モデルナ社製ワクチンを選択できます。
 ネット予約 <https://jump.mrso.jp/184233/>
 電話予約 ☎34-1230（新型コロナワクチン接種係）



追加接種を希望する人で会場への移動手段がない場合

ワクチン接種会場まで移動手段がない人を支援します。

無料送迎バス
（集団接種会場）

運行日は2月27日(日)と28日(月)で、どなたでも利用でき、最寄りのバス停留所から乗車できます。
 ＊希望する人は、下記問合せ先までご連絡ください。



タクシー・
介護タクシー
（個別・集団接種会場）

町内に住所があり、在宅で要介護認定者または身体障害手帳3級以上の人で家族の送迎が受けられない人が利用できます。
 ＊病院に入院中、自動車を運転する人は対象となりません。
 助成額は1人につき片道1,000円を上限とし、往復2,000円まで助成します。
 申請書提出などの手続きが必要となりますので、下記問合せ先までご連絡ください。

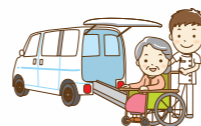

問合せ先 健康保険課内ワクチン接種係 ☎34-1230

越前町小中学校の再編（案）についてご意見を募集しています

教育委員会では、越前町学校教育環境検討委員会からの提言書にもとづき、次世代を担う子どもたちに、より良い教育環境を提供していくため、越前町小中学校再編基本方針（案）を作成しています。再編（案）については、令和3年10月11日から11月12日まで、地域のみなさんを対象に、説明会を合計16回開催しました。今後、いただいたご意見などにより再編（案）の見直しを行い、今春を目途に改めて公表する予定です。都合により説明会に参加できなかった人など、ご意見などがございましたら、住所・氏名・連絡先を明記の上、郵送・メールなどにより学校教育課までお願いします。

募集期間 2月末まで

提出先 〒916-0147 丹生郡越前町内郡13-19-3
 越前町役場学校教育課
 E-mail : gakkou@town.echizen.lg.jp



＊基本方針（案）、説明会の結果概要については、町ホームページにて掲載しています。

問合せ先 学校教育課 ☎34-8716



マイナちゃんのポイントマイナンバー 休日窓口のお知らせ

今月のマイナンバーカード休日窓口は27日(日)、夜間延長窓口は、4日(金)、15日(火)です。ご予約は、住民環境課へお電話(☎34-8708)、または予約専用ホームページからお願いします。



農業者年金に加入しましょう

●農業者なら広く加入できます。
 年間60日以上農業に従事し、60歳未満の国民年金第1号被保険者であれば、どなたでも加入できます。農地を持たない農業者や家族従事者も加入できます。
 ●保険料が自由に選択でき、全額社会保険料控除の対象となります。
 月額2万円から最高6万7千円まで、千円単位で保険料を選択できます。35歳未満の人であれば1万円からの加入も可能です。支払った保険料は全額が社会保険料控除の対象となります。また、支払われる年金も公的年金等控除が適用されます。

●80歳保証付きの終身年金です。
 65歳からの受給開始を原則として、亡くなるまで支給されます。万が一80歳前に亡くなった場合でも、死亡した翌月から80歳到達までに受け取れるはずであった年金額が死亡一時金として遺族に支給されます。
 ●国からの保険料補助があります。
 一定の要件（認定農業者など）を備えた農業者に対し、保険料の2割から5割の国庫補助があります。
 問合せ先 越前町農業委員会（農林水産課内）
 ☎34-8704

子育て世帯への臨時特別給付金の申請はお済みですか？

新型コロナウイルス感染症の影響を受けている子育て世帯を支援する取組として、高校生相当の年齢以下の子どもを養育する人へ、子ども1人につき10万円を現金で支給しています。次の要件に当てはまる人で、給付金を受け取っていない人は、3月31日までに福祉課までお申し込みください。
支給対象者
 ① 中学3年生以下の子どもの保護者で、令和3年9月分の児童手当受給者
 ② 令和3年9月1日から令和4年3月31日までに生まれた子どもの保護者で、児童手当の新規認定を受けた人

③ 高校生相当の子どもの保護者で、令和3年9月30日時点で越前町に在住している人
 ※①、②のうち、児童手当を受給している人が公務員である場合は、申請が必要となります。また、③のうち世帯内に中学3年生以下の兄弟姉妹がいない場合も申請が必要となります。
 ※①～③のいずれも、保護者の所得が児童手当の特例給付相当以上の場合には対象となりません。
 問い合わせ先 福祉課 ☎34-8725

国民年金保険料のお知らせ

国民年金保険料（月額）は、令和3年度が16,610円、令和4年度が16,590円です。保険料をまとめて支払う前納制度を利用いただくと、保険料が割引され、お得になります。

令和3年度の場合		1か月分	6か月分	1年分	2年分	口座振替日	
現金納付	毎月納付 (現金納付・口座振替)	保険料額	16,610円	99,660円	199,320円	398,400円	翌月末
	6か月前納	保険料額	-	98,850円	-	-	
		割引額	-	810円	-	-	
	1年前納	保険料額	-	-	195,780円	-	
		割引額	-	-	3,540円	-	
	2年前納	保険料額	-	-	-	383,810円	
割引額		-	-	-	14,590円		
口座振替	6か月前納	保険料額	-	98,530円	-	-	上期(4月～9月分) → 4月30日
		割引額	-	1,130円	-	-	下期(10月～翌年3月分) → 11月1日
	1年前納	保険料額	-	-	195,140円	-	4月～翌年3月分 → 4月30日
		割引額	-	-	4,180円	-	
	2年前納	保険料額	-	-	-	382,550円	4月～翌々年3月分 → 4月30日
		割引額	-	-	-	15,850円	

前納のお申込みについて

前納制度を利用するには、年金事務所に申出を行う必要があります。手続などの詳細は、日本年金機構ホームページをご覧ください。最寄の年金事務所にお尋ねください。



問合せ先 武生年金事務所 ☎23-1126 健康保険課 ☎34-8710



マイナンバーカードニュース「マイナいま」

新型コロナウイルスワクチンの集団接種会場で、マイナンバーカードの臨時申請窓口を開きます。会場で申請書の提出と顔写真の撮影が無料でできますので、ご来場の際にお手続きはいかがでしょうか。

書類の事前準備のお願い

申告期間中は、申告会場が大変混雑します。農業所得の収支内訳書や医療費控除の明細書など書類の代行作成はできません。スムーズに申告を済ませるために、書類の事前準備をお願いします。

【下記のものをご準備ください】

- 農業所得の申告をする人は収支内訳書
帳簿作成が義務付けられているものです。経費の仕分けや集計に利用する「収支計算準備表」は、税務課や宮崎・越前・織田コミュニティセンターで事前に取得できます。
- 医療費控除の申告をする人は医療費控除の明細書
医療を受けた人、病院、薬局ごとに医療費を合計して記入した「医療費控除の明細書」の添付が必要です。生命保険や社会保険などで補てんされる金額がある場合、差引が必要です。
- マイナンバーカード
マイナンバーカードをお持ちでない人は、通知カードなどマイナンバーが分かる書類と運転免許証などの本人確認書類が必要です。

町で受付をする申告相談の日程

住民税申告・所得税の還付申告

日	時	会場
2月1日(火)～3月15日(火) (土・日曜日、祝日を除く)	午前9時～午後4時	越前町役場

所得税の確定申告

日	時	会場
2月16日(水)～3月15日(火) (土・日曜日、祝日を除く)	午前9時～午後4時	越前町役場
2月25日(金)	午前9時～午後4時	宮崎コミュニティセンター
2月28日(月)	午前9時～正午	
3月1日(火)	午前9時～午後4時	越前コミュニティセンター
3月2日(水)	午前9時～正午	
3月3日(木)	午前9時～午後4時	織田コミュニティセンター
3月4日(金)	午前9時～正午	

武生税務署の申告会場をご利用のみなさんへ

会場内における混雑緩和のため「入場整理券」が必要です。「入場整理券」は会場で当日分を配布するほか、国税庁のLINE公式アカウントを通じたオンライン事前発行も行っています。

ご来場の際は、「検温の実施」「マスク着用」及び「手指消毒」にご協力をお願いします。咳・発熱(37.5度以上)等の症状のある人や体調のすぐれない人は、入場をお断りさせていただきます。

開設期間	2月16日(水)～3月15日(火)(土・日曜日、祝日を除く)
受付時間	午前8時30分～午後4時(「入場整理券」がなくなり次第、受付終了) <ul style="list-style-type: none"> • 申告相談は午前9時から開始します。 • 「入場整理券」により入場時間を指定させていただきます。 • 申告相談を希望される人は、2月中の来場をお勧めします。

問合せ先 税務課 ☎34-8709 武生税務署 ☎22-0890(自動音声案内)



住民税(町・県民税)・所得税の申告の時期です

申告期間	住民税申告・所得税の還付申告	2月1日(火)～3月15日(火)
	所得税の確定申告	2月16日(水)～3月15日(火)

住民税申告、所得税の確定申告が始まります。

国税庁ホームページの「確定申告書等作成コーナー」では、画面の案内に沿って金額などを入力するだけで確定申告書を作成でき、そのまま e-Tax で税務署に送信できます。確定申告の期間中は24時間いつでも利用でき、還付金を書面で提出するよりも早く受け取ることができるなどのメリットがあります。

武生税務署や町の申告会場は大変混み合います。新型コロナウイルス感染症の感染リスクを軽減するため、パソコンやスマートフォンでの申告や郵送による申告にご協力をお願いします。

住民税申告はお早めに

令和4年1月1日現在、越前町に住所がある人は、前年中に収入がない人でも申告が必要です。ただし、次に当てはまる人は住民税申告の必要がありません。

- 所得税の確定申告をした人
- 給与所得のみで、勤務先から町へ給与支払報告書(年末調整が済んでいるもの)が提出されている人
- 公的年金のみの人(ただし、「公的年金等の源泉徴収票」に記載されている控除(社会保険料控除や配偶者控除、扶養控除等)以外の各種控除を受けようとする人は申告してください)
- 前年中に収入がなかった人のうち、町内に住所がある親族の税法上の扶養となっている人

所得税の確定申告が必要な人

- 1か所からの給与のほかに年金、事業、不動産など20万円を超える所得がある人
- 給与を2か所以上から受けていて、年末調整をしなかった給与所得と事業や不動産などの所得の合計が20万円を超える人
- 年金のほかに給与や事業、不動産など20万円を超える所得がある人
- 給与収入が2,000万円を超える人
- 各種所得の合計額が扶養控除や基礎控除などの所得控除の合計額を超える人
- 給与や年金の源泉徴収票に記載されている扶養控除や配偶者控除などを修正する人

還付申告をすると納めすぎた所得税が還付される人

次に当てはまる人などで、源泉徴収された税金が納め過ぎになっている場合には、還付を受けるための申告(還付申告)により税金が還付されます。

- 令和3年の途中で退職し、再就職しなかったため年末調整を受けなかった人
- 給与所得者で、医療費控除や寄附金控除、年末調整を受けていない住宅借入金等特別控除(住宅ローン控除)などを受けられる人
- 公的年金等に係る雑所得のみの人で、生命保険料や医療費控除、寄附金控除などを受けられる人

次の申告は税務署でお願いします

- 自営業など営業所得の申告や青色申告
- 土地や株式等の譲渡所得、山林・退職所得など分離所得が含まれる申告
- 初めて住宅借入金等特別控除を受けようとする申告
- 亡くなった人の準確定申告
- 令和2年分以前の申告



消防署からのお知らせ

Information from fire department

令和4年越前消防団出初式を開催しました

一斉放水



1月9日(日)、越前町役場東側駐車場において越前消防団出初式を開催しました。

各地区の消防団員112人、消防車両14台が防火広報を行いながら越前町役場へ集結しました。

昨年に続き、新型コロナウイルス感染拡大防止のため典と分列行進は中止となりましたが、町長による観閲式が行われた後、今年1年の無火災、医療従事者への感謝、越前町民の健康と安全を祈念して盛大な一斉放水を実施しました。

団長訓示



観閲式



令和3年 越前町内 火災・救急・救助出動概要

	令和2年	令和3年	増減
火災	5	7	2
救急	725	808	83
救助	23	29	6



問合せ先 鯖江・丹生消防組合消防署

越前消防団 団員募集中
消防団に入って、越前町を守ってみませんか?

丹生分署 ☎36-0119
朝日分遣所 ☎34-0119
越前分遣所 ☎37-0119
<http://www.fd-sabaenyu.jp/>



男女共同参画・人権のとびら

vol.63



12月11日、生涯学習センターでYouTuberのかずえちゃんを講師に、関係団体を対象とした男女共同参画研修会を実施しました。かずえちゃんはゲイであることをカミングアウトし、平成28年から動画配信や講演などでLGBTQの理解を深める活動を行っています。今回かずえちゃんが講演で語ったみんなに伝えたいメッセージをご紹介します。

かずえちゃんからみんなに伝えたいメッセージ

わたしが わたしらしく 生きる時代へ

～ YouTube に乗せて伝えたい LGBTQ のこと～

僕は小学校5年生の時に、自分が周りとう違うことに気づきました。子どもながらに“バレては絶対にダメだ”と思いました。その理由の一つに、当時流行っていた番組に出てくるホモのキャラクターが面白くて人気があり、男性が男性を好きになると、こんな風に笑われるのかと思ったからです。

高校生の時、ゲイがバレたら生きていけない、女性を好きになれるかもしれないとの思いから、一度だけ女性とお付き合いをしました。しかし、友人以上の感情が湧かず、数か月で別れました。

24歳のとき、お付き合いをしていたパートナーを両親に紹介したいと強く思うようになり、人生で初めてカミングアウトをしました。両親はびっくりしていたと思いますが、相づちを打ちながら最後まで話を聞いてくれました。お父さんは、“自分の子どもが幸せだったらそれでいい。ゲイということを取捨することなく、そのまま生きればいい、そのまま頑張ればいい”と言ってきて、全てを肯定してもらえたと思いました。LGBTQに限らず、否定をしないこと、肯定をしてあげることは大切なことです。

30歳の時、留学したカナダ(バンクーバー)では、自分を隠さずに生きて決めていました。カナダは2005年から同性婚が認められていたため、周りにはすんなり受け入れられました。自分を隠すことなく自分らしく生活することは居心地が良かったです。

3年間カナダで過ごし帰国する際、自分らしく生きることは大切だということを何らかの形で伝えたいと思い、考えた結果、YouTubeで発信することを決めました。

YouTubeを始めて5年間で、いろんなことを学びました。自分の性別の在り方に違和感を持っている人が社会にはたくさんいることを知りました。どんなことでも知ることはとても大切なことだと感じましたし、同時にすごく怖いと思うことがありました。それは、“自分自身が発した言葉で誰かを傷つけているのではないか”ということです。

社会人のとき、女性が好きという前提で話しかけられることが、とても居心地が良くありませんでした。でも、もしかしたら同じように自分の言葉で誰かを傷つけていたんじゃないかと思いました。LGBTQは11人に1人の割合でいます。見えなくてもそういう人たちがいるこの社会の中で、自分たちができることは、“自分の言葉を見つめ直すこと”ではないのかなと、いろんな人たちと出会うなかで、強く感じました。

一人ひとりの言動を、いきなりすぐ変えることは難しいけれど、気を付けていくことが大切だと思います。そして将来、LGBTQやカミングアウトといった言葉たちがなくなっている社会になっていればいいのかなと思います。

問合せ先 男女共同参画・人権室 ☎34-8715

工事等発注一覧(予定価格250万円以上) 12月16日～1月15日

工事等名	地係	請負金額	請負業者名	主管課
令和3年度 笹川地区農地災害復旧工事(4230-3017)	笹川	5,060,000	(株)伊部建設	農林水産課
令和3年度 笹川地区農地災害復旧工事(4230-3016)	笹川	3,630,000	(株)伊部建設	農林水産課
令和3年度 (県単)真木地区農業用施設災害復旧工事(4230-45)	真木	2,464,000	(有)江指組	農林水産課
令和3年度 (県単)岩倉地区農地災害復旧工事(4230-51)	岩倉	2,838,000	山口組	農林水産課
令和3年度 (県単)鎌坂地区農業用施設災害復旧工事	織田	2,640,000	(有)オタ商事	農林水産課
令和3年度 上戸川河川災害復旧工事(第1005号)	上戸	10,945,000	オタ建設(株)	建設課
令和3年度 プラントピア湿地内木道改修工事	朝日	2,838,000	(株)大生	商工観光課
令和3年度 横山揚水機場災害復旧工事その2(4230-3101)	横山	5,115,000	荏原商事榑井支店	農林水産課
令和3年度 野末揚水機場災害復旧工事その2(4230-3102)	野末	4,268,000	荏原商事榑井支店	農林水産課
令和3年度 小倉・葛野揚水機場災害復旧工事その2(4230-3103)	下糸生	11,825,000	北陸設備工業(株)	農林水産課

第12回 芸能祭

町文化協議会主催の「芸能祭」を開きます。町内で活動している団体が出演し、日頃の練習成果を発表します。



▲太鼓と吟舞のコラボレーション (昨年の模様)



▲剣舞では武士道の格調を感じることができます

日時 3月6日(日) 正午 開場 午後1時 開演
 場所 越前町生涯学習センター カメリアホール
 入場料 無料(入場整理券が必要です) ※入場整理券は、越前町生涯学習センター、各住民サービス室で配布します。
 出演団体 キッズダンス Angel MARINE BEE PEEPS 吟舞 宗生流剣詩舞道会 あさひ・あさひ少年・土曜教室 宮崎教室・みやざき子ども教室 あさひ幸若の会・織田
 詩吟 吟道光世流 朝日支部
 太鼓 越前陶芸太鼓 福井県日吉太鼓
 日舞 藤真会 フラダンス アイアイASAHI 宮崎ハワイアンダンスクワヒヴィイ会 民謡 うぐいす会 おりづる会
 問合せ先 生涯学習課 ☎34-2000

第15回めぐもりコンサート

越前町文化協議会主催の「めぐもりコンサート」を開催します。町内で活動されている音楽団体によるアットホームなコンサートです。日頃の練習成果をぜひお聴きください。みなさんのご来場をお待ちしています。

日時 2月27日(日) 午後0時30分 開場 午後1時 開演
 会場 越前町生涯学習センター カメリアホール
 定員 250人
 入場料 無料(入場整理券が必要です) ※入場整理券は、越前町生涯学習センター、各住民サービス室で2月1日から配布します。(電話予約不可)
 出演団体 大正琴 琴城流大正琴(琴零会) 笑琴会 & グループ・なでしこ 合奏 ティアーモの会(オカリナ) CherryCherry フジオカリナ教室 邦楽 楓の会(尺八) POLO音S OTA 弦楽 えちぜん弦楽アンサンブル
 問合せ先 生涯学習課 ☎34-2000



▲フォーク DE パスタ



▲まりんばみゅーじっくばーてー！ (※昨年度の模様)

プラントピア 冬を楽しもう 「ポタニカルフォト展」

プラントピアでは、植物館内で楽しめるスタンラリーや押し花キーホルダー作りなどが体験できる冬のイベントを開催しています。また、2月5日より、毎年開催されているポタニカルフォト展を始め、季節のクラフト作りやリース作りを開催します。

ポタニカルフォト展 写真家・宮誠而氏のポタニカルフォトの新作を展示いたします。今回は、3m×1.2mの大型パネル写真に挑戦。学術的な用途にも足りるほど正確、精密なポタニカルフォトをご覧ください。

※ポタニカルフォトとは、「ポタニカル」は、「植物学的」という意味です。植物の姿を学術的な用途にも足りるほど正確、精密に撮影した写真のことです。宮誠而氏の造語です。

期間 2月5日(出)〜3月3日(休) 午前9時〜午後5時
 場所 植物館1階 第1研修室
 入園料 大人 310円 中学生 200円 小学生 100円

問合せ先 福井総合植物園プラントピア ☎34-1120



▲カタクリ

貧困問題に関する講演会

いま、「貧困問題」は大きな社会的な問題となっております。「見えづらい貧困」と言われる相対的貧困に陥っている人は、決して少なくありません。自己責任論だけでは済まず、寄り添い支え合う社会をともに作っていきませんか？

講演会の模様はYouTubeライブでの配信を予定しておりますので、現地に来れない人にも参加していただくことが可能です。
 日時 3月13日(日) 午後1時半〜3時半(予定)
 会場 市民ホールつつじ2階 多目的ホール 鯖江市本町2-2-16

観覧料 無料
 その他 新型コロナウイルス感染症の状況によって人数を制限しての開催またはオンラインのみの開催となる可能性があります。

このQRコードから「貧困問題」に関して直面している状況などのご意見を募集しています。いただいたご意見は、講演会内で可能な限りご紹介したいと考えております。



フードドライブ同時開催 フードドライブとは、家庭などで余っていて食べきれない食品を持ち寄り、必要としている施設や団体に寄付する活動です。みなさんのご家庭や職場からの寄付をお待ちしています。 寄付いただきたい食品は未開封で賞味期限が1か月以上残っている常温保存が可能な食品です。

- ・お米 ・缶詰 ・レトルト
- ・カップ麺 ・インスタント麺
- ・パスタなどの乾麺 ・菓子類
- ・粉ミルク ・離乳食 など

福祉団体などとおして必要としている人に提供します。
 受付 3月1日(火)〜13日(日) たんなんエフエム 鯖江市本町2-2-16
 問合せ先 NPO法人たんなん夢レディオ ☎53-25562 info@annan.fm





図書館だより

「月別 町内図書館の貸出1位本」

令和3年4月から12月に町内4館でよく借りられた一般書は、次のとおりです。ほとんどが小説でした。まだ読んでいない人は、一度手に取ってみたいはいかがでしょうか？

月	書名	著者	月	書名	著者
4月	「ムーンライト・イン」	中島 京子	7月	「老いの福袋」	樋口 恵子
5月	「花下に舞う」	あさのあつこ	8月	「婿どの相逢席」	西條 奈加
	「傷痕のメッセージ」	知念美希人	9月	「遅番にやらせとけ」	キタハラ
	「52ヘルツのクジラたち」	町田そのこ	10月	「オーラの発表会」	綿矢 りさ
6月	「いのちの停車場」	南 杏子		「教場X」	長岡 弘樹
	「エレジーは流れない」	三浦しをん	11月	「100万回死んだねこ」	福井県立図書館
	「曲亭の家」	西條 奈加	12月	「潮風キッチン」	喜多嶋 隆
	「52ヘルツのクジラたち」	町田そのこ		「民王」	池井戸 潤
	「臨床の砦」	夏川 草介		「李王家の縁談」	林 真理子

蔵書点検のための臨時休館のお知らせ

下記の期間、蔵書点検のため休館します。利用者みなさんのご理解ご協力をお願いします。

越前分館：2月15日(火)～18日(金) 町立図書館：3月1日(火)～4日(金)

宮崎分館：3月15日(火)～18日(金)

※月曜日は休館日 ※図書館資料の返却は、夜間返却口または、町内他館をお願いします。

問合せ先 町立図書館 ☎34-0395 越前分館 ☎37-7713
宮崎分館 ☎32-7713 織田分館 ☎36-2288



手話で話してみよう

第10回

日常生活で使える簡単な手話を覚えて、手話で会話してみましょう！

東

両手2指を直角に伸ばし、親指の指先を向き合わせて上げる。



西

両手2指を直角に伸ばし、親指の指先を向き合わせて同時に下ろす。



南

親指を人差し指にのせた右手拳で首すじをあおぐように動かす。



北

両手3指を伸ばして手首で交差し、「北」の字形を作る。



問合せ先 福祉課 ☎34-8725

陶芸村だより

2022年
2月

福井県陶芸館・越前古窯博物館 イベント情報 問合せ先 福井県陶芸館 ☎32-2174

古き良き ひな人形展

女の子の幸せを願い贈られたお雛様。古民家に雛人形段飾りなど約400体を展示します。また期間限定呈茶を同時開催し、お雛菓子とお抹茶をお楽しみいただけます。



期間 2月5日(土)～3月6日(日)
時間 9:00～17:00(最終入場16:30)
場所 越前古窯博物館 旧水野家住宅
料金 無料

同時開催 越前 陶びな展

越前焼作家のやきものの雛人形を展示販売します。全て手作りの一点物です。

場所 福井県陶芸館
越前焼セレクトショップ
Clays



魔を払う

越前焼のミニ鬼瓦をつくろう

家の四方に置くと魔を寄せ付けないとされる鬼瓦。この体験では越前焼の粘土1kgで、家の玄関などに飾れるミニ鬼瓦をつくります。(できあがり約15cm)

期間 2月19日(土)、20日(日)
時間 14:00～
所要時間 2時間
場所 福井県陶芸館 陶芸教室
料金 2,000円/人
キャンセル料 3日前から100%
定員 各回10組(1組3名まで)
事前予約優先



お雛様の和菓子作り

和菓子作りの技術を教えてもらい、かわいらしいお雛様の生菓子を手作りしてみましょう。

特別講師 菓子処 江雲堂
期間 2月23日(水・祝)、27日(日)
時間 10:00～、13:30～
所要時間 2時間
場所 越前古窯博物館 天心堂
料金 1,500円
生菓子2個制作・お抹茶付き
キャンセル料 3日前から100%
定員 各回20名 事前予約優先
持ち物 エプロン、三角巾



越前陶芸村文化交流会館 イベント情報 問合せ先 越前陶芸村文化交流会館 ☎32-3200

響きあう酒器展



越前焼の現代作家が丹精を込めて作り上げたこだわりの逸品「酒器」の数々と、春の出会いと別れを「絵手紙」にしたための展示会です。情緒溢れる世界をお楽しみいただくとともに、来場者自らが日々の暮らしの中に、新たな「和」の響きを生み出していただけるよう作品販売も行います。

日時 2月5日(土)～3月27日(日)
場所 越前陶芸村文化交流会館
ロビー
時間 9:00～17:00
(最終入館は16:30)
料金 入館無料

宇野直 やきもの展「ひなたぼっこ」



越前焼作家・宇野直が作品づくりにインスピレーションを受ける、植物や鳥。シリーズ3期となる今回は、植物や鳥に加え、景色にスポットをあてた作品の数々で、まるで心地よい鳥のさえずりが聞こえる中、のんびりとひなたぼっこしているようなやきもの世界にお連れします。

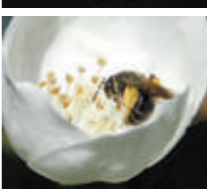

日時 2月5日(土)～2月27日(日)
場所 越前陶芸村文化交流会館
ロビー
時間 9:00～17:00
(最終入館は16:30)
料金 入館無料

福井県陶芸館・越前古窯博物館
☎32-2174
開館時間/9:00～17:00(最終入館は16:30)
休館日/月曜(祝日を除く)、祝日の翌日、年末年始



越前陶芸村文化交流会館
☎32-3200
開館時間/9:00～17:00(最終入館は16:30)
休館日/月曜(祝日を除く)、祝日の翌日、年末年始



越前焼の館 ☎32-2199
開館時間/平日10:00～16:00
土日祝 9:00～17:00
休館日/年末年始のみ





乳幼児とことば

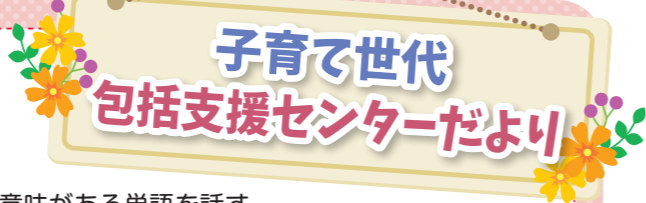

ほとんどの子どもは、個人差があるものの、初めて意味がある単語を話すのは1歳前後です。それ以降、話せる単語の数は一気に増えるわけではなく、子どもがことばを獲得するには、単語の意味を知る必要があります。

ことばを育てるためには？

単語の意味を教える

子どもはモノに対して関心がなければ覚えようとしません。単語とモノとの結びつけ学習をサポートする際には、子どもが興味を示したものに気づき、それに関連したモノを指さし、単語の意味を教えていくことが大切です。

反応する

ことばが話せなくても適切なタイミングで反応が戻ってくれば、子どもは相手とやりとりができたと感じられ、音を発することに興味が出て楽しくなります。

関係性をつくる

また、子どもの好きな遊びを通して大人がどんなに関わり、「この人といると楽しいな」と子ども

が思えるような関係性をつくるのが大切です。子どもはまわりの人が話しているのを聞いて音を聞き分けられるようになったり、大人が発した音をまねて言語に近い音を出せるようになったりするため、他人に関心を持ってもらうことが大切です。

★ことばが出なくても…

1歳過ぎてことばがなかなか出てこないとまわりの大人は心配しますが、大人が言ったことを理解して動けていたり、指で指したものをちゃんと見て分かっていたりするのなら、それほど心配しなくても大丈夫です。積極的に話しかけて、ことばの引き出しを増やすサポートをしてあげましょう。

(出典：母子保健「乳幼児とことば」)

問合せ先 子育て世代包括支援センター ☎34-8821

認知症サポーター養成講座を開催します！



『認知症サポーター』とはなにか特別なことをする人ではありません。認知症を理解した認知症の人への「応援者」です。

認知症は誰でもなる可能性のある病気です。いつ自分や家族が、あるいは友人や知り合いが認知症になるか分かりません。他人ごととして無関心でいるのではなく、「自分たちの問題である」と思う事が大切です。自分たちに何ができるか考えてみましょう。



令和3年度 第2回 認知症サポーター養成講座

- 日時** 2月18日(金) 午後2時～4時30分
- 会場** 越前町役場2階会議室2～5
- 対象者** おおむね70歳までの人
- 定員** 20人
- 持ち物** 水分補給できる物
- 締め切り** 2月14日(月)
- 申込先** 地域包括支援センター ☎34-8729

※マスク着用を忘れずお願いします。

参加者の声

9月に第1回認知症サポーター養成講座を開催しました

認知症の対応、心づかいの難しさが分かった

認知症の人にもいろいろな能力がありそれを見つけ引き出してあげたい

などの意見がありました。

問合せ先 地域包括支援センター ☎34-8729

こころとからだのカレンダー

◆休日当番医 (午前9時～午後5時)

2月6日(日)	伊部病院	☎34-0220
2月11日(金)	織田病院	☎36-1000
2月13日(日)		
2月20日(日)		
2月23日(水)		
2月27日(日)	長田内科胃腸科医院	☎32-2774

♥1歳6か月児健診

2月2日(水)	午後1時～4時	織田コミュニティセンター
---------	---------	--------------

♥2歳児歯科健診

2月8日(火)	午後1時30分～4時	織田コミュニティセンター
---------	------------	--------------

♥助産師さんとの座談会 (予約制)

2月16日(水)	午前9時30分～正午	宮崎子育て支援センター
----------	------------	-------------

♥離乳食教室 (予約制)

2月18日(金)	午前9時30分～11時30分	織田コミュニティセンター
----------	----------------	--------------

♥すまいる教室 (予約制)

2月20日(日)	午前10時～11時30分	朝日保健センター
----------	--------------	----------

♥2歳児歯科健診

2月22日(火)	午後1時30分～4時	織田コミュニティセンター
----------	------------	--------------

◆心をいやす相談会 (予約制)

2月18日(金)	午後1時30分～4時	越前町役場
----------	------------	-------

※電話相談になる場合があります。

◆くらしの困りごと相談会 (予約制)

2月1日(火)	午後1時～4時	越前地域福祉センター
2月15日(火)		宮崎コミュニティセンター

◆介護おはなし会 (予約制)

2月25日(金)	午後1時～3時	織田コミュニティセンター
----------	---------	--------------

◆子育てサロン

毎週水、金	午前9時30分～11時30分	社会福祉センター
-------	----------------	----------

◆わいわい広場 (子育てサロンのお部屋開放)

毎週水、金曜日	子育てサロンの後 午後2時まで	社会福祉センター
第1～4土曜・祝日	午前9時30分～午後2時まで	

問合せ先 ◆健康保険課 ☎34-8710
♥子育て世代包括支援センター ☎34-8821
◆越前町社会福祉協議会 ☎34-2388

第72回 こちら健康増進係

Health Promotion engagement
みなさんの健康づくりを応援します！

第27回禁煙ポスターコンクール 福井県禁煙推進協議会

12月26日、福井県生活学習館で第27回禁煙ポスターコンクールの表彰式が行われました。このコンクールは、喫煙や受動喫煙による健康被害をなくすための周知とアピールを目的に開催しています。町内の入賞者は、次の2人です。

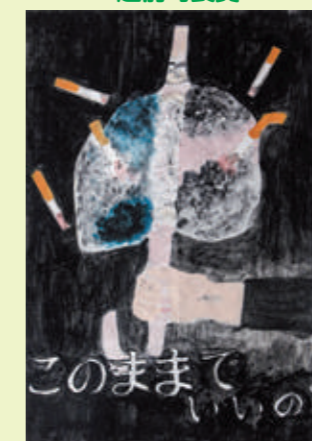

▲藤本 結愛さん (朝日中3年)



▲中西 稜隆さん (宮崎中3年)

問合せ先 健康保険課 ☎34-8710



振り向いた笑顔とっても美しい
美しい愛子様から出るオーラ

山谷 ゆり
司辻 文子



小銭だよ一つ願いでしておこう
テレビはいいなせの中世界皆解る

武藤 久子
山内 千代



越前町の指定文化財を訪ねよう 103 『黄檗版一切経』編 27

E子 こんにちは。

学M こんにちは。今回は、一切経編纂で大きな画期となった中国・北宋(九六〇～一二七)の様子について、説明しましょう。

E子 中国では、九〇七年に唐(六一八～九〇七)が滅亡すると、いわゆる「五代十国」の時代となりましたね。

学M そうです。中国は分裂状態となり、華北に「五代」と呼ばれる五つの王朝が誕生します。一方の華中・華南には九王朝が成立し、これに北魏(三八六～五三四)を加えて「十国」とします。

E子 九六〇年、趙匡胤(太祖) 在位九六〇～七六)が宋を建国しました。そして、九七九年、二代太宗(在位九七六～九七九)の時に中国が統一されます。

学M 唐の滅亡より、七二年後のことですね。この時代、一切経編纂にどのような変化があったのですか。

E子 ひとことで言うと、一切経の木版印刷が始まりました。これまで、どのように一切経編纂を行っていたか、覚えていませんか？

学M たしか、国家が写経所を作り、専門の写経生を集めて写経を進めていったのではないかと。

E子 その通りです。写経生がテキスト(底本)を写し、写経を複製してました。

学M しかし、人の手によって写経をすると、どうしても写し間違いが起こります。その間違いのある経典を底本に、さらに写経を繰り返すことで、次第にテキストの内容が

E子 乱れていきました。

学M また、書写の場合には、一部しか複製品を作ることができず、効率も良いとはいえません。

E子 書写では、間違いが発生するうえに、コピーに時間がかかるのです。

学M 新しい技術である木版印刷では、文章を書いた紙(版下)を版木へ裏返し貼付け、彫刻します。その版面に墨を塗り、紙の上に置いて馬槌で擦り出すのです。

E子 版画と同じ方法ですね。美術の時間に習いました。

学M 木版印刷の開始により、テキストの固定化が図られ、大量の複製が可能となりました。

E子 そもそも、仏教経典において木版印刷が始まったのはいつ頃なのですか。

学M 中国における現存最古の印刷経典は、咸通九年(八六八)の年紀をもつ『金剛般若波羅蜜経』です。少なくとも九世紀後半には仏教経典の木版印刷が開始しています。

E子 この技術によって、一切経編纂を行ったのが中国・宋代ということですね。

学M 次回は、史上初の木版印刷による一切経について、ご紹介いたします。

【引用・参考文献】
井上宗雄ほか編『日本古典籍書誌学辞典』岩波書店 一九九九年
京都仏教各宗学校連合会編『新編 大藏経―成立と変遷―法蔵館 二〇二〇年
佛教史学会編『仏教史研究ハンドブック』法蔵館 二〇一七年

丹南ケーブルテレビガイド 2月の越前町関連の番組放送予定



たんなんスマイル TV (デジタル091ch)

- 「丹南歌謡祭【特別編】」
お正月三が日に放送した「新春！丹南歌謡祭」で紹介しきれなかった曲の数々を特別編で放送します。
2月19日(土)～25日(金)
①1:30～ ②17:30～ ③20:30～
- 「丹南キッズ ～ことばのタイムカプセル～」
元気キッズが将来の夢を発表！
二十歳になる頃に再放送します。
あさひ保育所① 2月12日(土)～
あさひ保育所② 2月19日(土)～
- 「越前町いきいき情報局」
生活のオトク情報を放送中！
①7:55～ ②12:55～
③19:55～ 毎日5分間放送中！
『国際交流室から一言』
1月29日(土)～2月11日(金)
『住民税申告と所得税の確定申告』
2月12日(土)～25日(金)
『みんなで入ろう交通災害共済』
2月26日(土)～3月11日(金)

※番組は予告なく変更されることがありますので、ご了承ください。
問合せ先 丹南ケーブルテレビ(株) 番組制作課 ☎51-0101

※町公式動画チャンネルで「いきいき情報局」を配信！テレビ放送が終了したバックナンバーは、こちらからご覧いただけます。

なかよしひろば (園開放)

保育所(園)	電話番号
朝日西保育所	34-5602
朝日南保育所	34-1614
あさひ保育所	34-0081
あさがお保育園	34-1110
宮崎中央保育所	32-2067
小曾原保育所	32-2039
陶の谷保育所	32-3014
西徳寺保育園	37-1354
四ヶ浦保育園	37-0305
織田保育所	36-0160
はぎのこども園	36-0396
たいら保育園	36-0251

なかよしひろば(園開放)は、新型コロナウイルス感染拡大防止対策のため、個別対応とさせていただきます。利用を希望する人は保育所(園)にお問い合わせください。

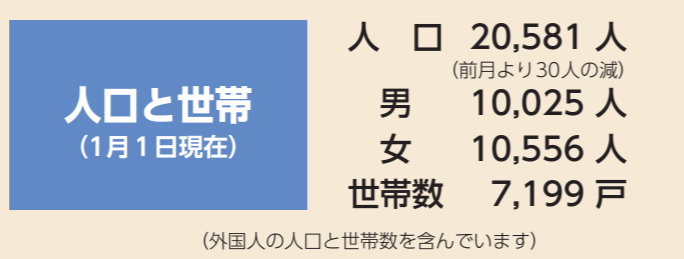

新しい家族です (敬称略、1月15日現在)

- | | | |
|-----------------|----------------|-----------------|
| 内郡 武田 藍(卓也、女) | 高佐 渡邊 希香(翔太、女) | 小樟 山下 祥瑞(明功、男) |
| 気比庄 野村 和愛(恒人、女) | 平 藤田 瑛菜(武士、女) | 高 佐 渡邊 希香(翔太、女) |
| 田中 大橋 実生(裕貴、女) | 大丸 上坂 杏奈(武士、女) | |
| 原 爲國 凛(僚介、女) | | |
| 小樟 増田 結(充宏、女) | | |

おくやみ (1月15日現在)

- | | | | | | | | | | | | | | | | | | | | | | | | | | | | | | | | | | | | | | | | | |
|--------------|-----------------|---------------|---------------|---------------|--------------|-----------|-----------|-----------|-----------|-----------|-----------|-----------|-----------|--------------|--------------|----------------|--------------|---------------|-----------|-----------|-----------|---------------|---------------|--------------|-----------|-----------|---------------|--------------|--------------|--------------|--------------|-----------|----------|-----------|--------------|--------------|--------------|---------------|-------------|--------------|
| 内郡 勝彦さん(69歳) | 岡山 久保津代子さん(81歳) | 三田村 和子さん(91歳) | 谷口 みよ子さん(90歳) | 加藤 ナツイさん(91歳) | 伊藤 巴さん(101歳) | 友子さん(94歳) | 重孝さん(80歳) | 幸子さん(88歳) | 繁男さん(79歳) | 敏行さん(93歳) | 恵子さん(94歳) | 一貫さん(92歳) | 貞夫さん(83歳) | 森下 貞夫さん(83歳) | 齋藤 一貫さん(92歳) | 西村 キタヨキさん(86歳) | 村上 幸子さん(89歳) | 北崎 ユコ子さん(89歳) | 英樹さん(67歳) | 秀次さん(93歳) | 勇男さん(90歳) | 北川 トモ七さん(91歳) | 濱野 キヨ子さん(91歳) | 親崎 亮子さん(87歳) | 照美さん(47歳) | 秀雄さん(84歳) | 橋本 シズエさん(78歳) | 内藤 登穂さん(83歳) | 三谷 登穂さん(81歳) | 三谷 登穂さん(81歳) | 橋本 庄一さん(91歳) | 隆夫さん(88歳) | 忍さん(93歳) | 隆夫さん(88歳) | 鈴木 隆夫さん(93歳) | 松本 隆夫さん(92歳) | 小坂 初子さん(94歳) | 佐々木 成子さん(94歳) | 秦 成子さん(79歳) | 藤原 綱藏さん(70歳) |
|--------------|-----------------|---------------|---------------|---------------|--------------|-----------|-----------|-----------|-----------|-----------|-----------|-----------|-----------|--------------|--------------|----------------|--------------|---------------|-----------|-----------|-----------|---------------|---------------|--------------|-----------|-----------|---------------|--------------|--------------|--------------|--------------|-----------|----------|-----------|--------------|--------------|--------------|---------------|-------------|--------------|

表紙の写真

この写真は1月9日に行われた消防団出初式の様子です。町民の健康と安全を願って行われた一斉放水は見事な迫力で観覧した人々を魅了しました。

編集後記

今回の特集では成人式を取り上げました。当日は生憎の天気でしたが、新成人のみなさんは久しぶりの友人との再会で笑顔にあふれていました。

成人式後には学生時代の恩師や同級生の玉村昇悟プロ野球選手からのビデオメッセージが会場に流れ、懐かしい姿と激励の言葉に歓声があがりました。

越前町いきいき情報局では、新成人へのインタビューを行い、丹南ケーブルテレビで放送しました。見れなかった人は、町公式YouTubeの見逃し配信をご覧ください！

お詫びと訂正

広報えちぜん1月号9頁に掲載しました「明るい選挙啓発ポスターコンクール」に入賞者の漏れがありました。(追加)
小学校の部
佳作 池野 結萌(四ヶ浦小5年)
お詫びいたしますとともに訂正させていただきます。



利用方法

事前の会員登録が必要です。
(公共交通対策室・各住民サービス室で申込用紙を配布します。)



1 電話またはインターネット受付により**利用時刻の2時間前までにお申し込みください。**
土日祝日は電話受付しておりません。

朝9時発、10時発の予約は前日までに予約が必要です。
休日明けの朝9時発、10時発の予約は前週の金曜日までに予約が必要です。
お申込みの際に、下記の内容をお尋ねします。

- ▶お名前・会員番号
- ▶乗降車される場所(自宅や停留所名)
- ▶お迎えの時間または到着の時間

運行状況によっては、希望時間でお受けできないことや別の時間を提案させていただくことがあります。



2 ご案内した乗車時刻の5分前を目途に、予約した乗車場所でお待ちください。



運行区域と指定停留所

朝日区域 (朝日地区と上戸区)

1 西田中バスターミナル	6 朝日郵便局前	11 朝日観音	16 佐々生バス停	21 八坂神社
2 越前町役場	7 社会福祉センター	12 ホッケー場	17 陽光館	22 栲原バス停
3 朝日コミュニティセンター	8 JA朝日支店	13 幸若苑	18 気比庄南団地前	23 泰澄の杜
4 鯖江警察署丹生分庁舎	9 丹生高校	14 光道園	19 乙坂バス停	24 生涯学習センター・絃分館
5 朝日図書館	10 朝日バス停	15 道の駅・プラントピア	20 ヤマキシ	25 上糸生バス停

宮崎・織田区域 (宮崎地区と織田地区、朝日の一部)

1 織田バスターミナル	7 市場バス停	13 ひまわり荘	19 シルバー・ハイツ宮崎	25 宮崎中学校前
2 織田コミュニティセンター	8 織田病院	14 はぎのこども園	20 金刀比羅山宮	26 八田バス停
3 JA織田支店	9 たいら保育園前	15 悠久ロマンの杜	21 陶芸村口バス停	27 ホテル荘
4 やすらぎ荘	10 オタイコヒルズ	16 栲原バス停	22 宮崎コミュニティセンター	28 陶の谷バス停
5 劔神社	11 メルシ	17 越前陶芸村	23 JA宮崎支店	29 陶寿園
6 文化歴史館	12 コメリ前	18 若竹荘	24 おもいでな	



チョイソコえちぜんとは?

- 利用者の自宅と指定停留所の間を、ドアツードアで運行する「予約制の乗合いタクシー」です。
- 朝日区域と宮崎・織田区域があり、運行範囲はそれぞれその区域内に限定されます。

・越前地区、隣接市町などには行けません。
(例) 朝日地区から織田病院、宮崎地区から役場

- 区域外へ行く場合は、チョイソコえちぜんでコミュニティバス環状ルートや路線バスと接続する指定停留所まで行き、そこでバスに乗り換えてください。
- 会員登録をすればどなたでもご利用になれます。
- 同じ時間帯に予約が重なれば、他の利用者と乗合せになることがあります。



予約専用ダイヤル受付時間

平日 午前9時から午後4時

057-000-1504

- インターネット予約(24時間受付)も可能です。
<https://echizen.aisin-choisoko.com>
(3月下旬から運用開始予定)



平日 午前9時出発便から午後4時出発便

- 運行時間は午前9時出発便の場合、午前9時から9時30分を目途とします。
- 土日祝日・年末年始(12/29~1/3)は運行しません。



500円/1乗車 (一般・高校生)

- 公共交通割引カード所有者、小中学生、障がい者 … 400円
- 免許返納者 ……………… 300円
- 幼児 ……………… 無料
(※2人以上予約で割引：それぞれ100円引き)

問合せ先 公共交通対策室 ☎34-8722



令和4年4月運行開始

チョイソコえちぜん



ちよっぽのこ

No.20

宮崎児童館

宮崎児童館・宮崎児童クラブでは、子どもたちが自主的に遊びを見つけて遊んでいます。

協力したり、競争したり、自分で考えて工夫して遊んでいます。(*^_^*)



いろんな学年のともだちと一緒に遊びます。



近くの図書館から、司書の方が絵本の読み聞かせに、来て頂いています。



彩食健美

教えて海土里ちゃん 第20回

みなさん、こんにちは。越前町食育推進マスコットキャラクターの越前海土里です。

2月3日は節分です。節分といえば豆まきですね。昔から大豆には、悪いものを追い払う力があるとされていました。また、日本海側では雷が多い時期でもあります。今回は雷にちなんだ料理を紹介します。



かみなり汁

材料(5人分)

うすあげ	30g (短冊)	糸こんにゃく	60g
大根	120g (短冊)	木綿豆腐	120g
にんじん	30g (細い短冊)	ごま油	適量
ごぼう	60g (ささがき)	だし汁	1000ml
しめじ	60g	みそ	55g
ねぎ	20g (小口切り)		

作り方

- ①豆腐は布巾などで水気を切っておきます。
- ②材料を切ります。
- ③鍋にごま油を熱し、豆腐をつぶしながら炒めます。
- ④にんじん・ごぼう・こんにゃくを炒め合わせます。
- ⑤大根とだし汁を入れて煮ます。
- ⑥うすあげ・しめじ・ねぎを順に加えながら、煮ていきます。
- ⑦みそで味を調えれば完成です。

みどりちゃんのひとこと

豆腐を油で炒めた時の音が、まるでかみなりがバリバリと鳴っているような音なので、かみなり汁と呼ばれているそうです。



町ホームページ
http://www.town.echizen.fukui.jp
過去の広報えちぜんも町ホームページでご覧いただけます。

町ホームページQRコード



(スマートフォン用)

町LINEQRコード



(スマートフォン用)

町公式動画チャンネルQRコード



(スマートフォン用)