



越前町

人と技 みどり 海土里 織りなす 快適なまち

広報

えちぜん

2022
11

特集 Special feature

水産業を担う若い力! 2~3

丹生高等学校 26~27

No.214

織田の伝統「だいでり」

～ 雨の日の晴れ舞台 ～



**イベント・行事の
開催について**

新型コロナウイルスの影響により、掲載している行事について、やむなく中止となる場合があります。最新の開催状況については、各問合せ先でご確認ください。

水産業を担う若い力!

ふくい水産カレッジとは?

県内で新たに漁業、養殖業に就業したい人を対象に、実践的な研修が行われています。県内ハローワークや都市圏での漁業就業フェアなどで募集、相談を行っており、希望者は短期の漁業体験などの研修を経て、水産カレッジの入学を決めます。

水産カレッジには「漁船漁業・海女コース（研修1年間）」「養殖コース（最長3年間）」があり、漁業の基礎を受講していきます。内容は大きく「座学研修」と「漁業実習」があります。漁業実習のカリキュラムは、操船・漁具メンテナンスなどの「操業・生産技術」、漁獲物の選別や鮮度管理技術などの「高付加価値化技術」、流通や省コスト操業技術などの「経営技術」、さらに漁村の暮らしや地域文化を学ぶ「総合実習」で構成されています。研修生は、給付金や住宅の貸し出しといった金銭的支援を受けることができます。

平成27年度から始まったふくい水産カレッジの越前町の在校生は、今年で18人となりました。



▲施設見学



▲座学研修



▲漁業実習の様子



▲漁場整備見学



▲網場実習の様子

修了生

やま よし き さん
小山 睦生さん
(越前町出身)

きむら しゅう さん
木村 周さん
(福井市出身)

やま ぢち ふか と さん
山口 史人さん
(鯖江市出身)



▲左より 山口さん、木村さん



▲小山さん

令和3年10月にふくい水産カレッジ漁船就業コースに入校し、1年間の漁業実習と座学研修を終え、小山さんは栄光丸、山口さんと木村さんは米ノ定置網組合で働いています。



小山 睦生さん

できることを増やし、技術を磨き、みんなの役に立てるように努力していきたいです。

木村 周さん

学んだことを糧に、少しでも先輩たちのような立派な漁師になれるよう励み、越前町の水産業や地域の発展に貢献できるように頑張ります。

山口 史人さん

漁師になってから1年以上経ちましたが、まだまだ分からないことだらけなので、水産カレッジで学んだことを思い出し、一人前の漁師になれるよう頑張ります。

これから頑張ることなどの抱負

入校生

むら ぢち ゆたか さん
村口 豊さん
(大阪府出身)

ます なが かず ま さん
増永 和真さん
(福井市出身)



▲左より 増永さん、村口さん

ふくい水産カレッジ
入校式

10月13日に水産カレッジに入校しました。村口さんは小樽定置網組合、増永さんは米ノ定置網組合に実習し、定置網漁を学んでいます。

村口 豊さん

初めは漁師とはどんなものなのか明確なイメージがなく、不安でいっぱいでした。働き始めると想像以上に大変なことが多く、驚くことが多かったです。

最近では、海水の温度等が原因でとても速い潮流が起これ、網が大きく裂け、自然の力にとても驚かされました。今はその網を直すなど、魚を獲る以外の仕事ばかりで、漁師にならなければ知らなかった体験をしています。

好きな海を近くに感じながら仕事をするのは楽しいです。これからも沢山の美味しい魚を届けられるよう頑張ります。

増永 和真さん

水産カレッジでの授業や日々の仕事で知識を得て、1日でも早く漁師の仕事に慣れるよう頑張りたいと思います。今まで体験したことのない海上ではありますが、先輩方の積極的に教えるのを頼っていただけのような仕事ができるよう頑張りたいです。

意気込み

問合せ先 農林水産課 ☎ 34-8704

まちの話題をお届けします！

令和4年度 越前町総合防災訓練を実施しました

9月25日、役場および生涯学習センターにおいて大雨を想定した総合防災訓練を実施しました。
 防災行政無線や緊急速報メールを利用した情報伝達訓練、地域住民の避難訓練や防災ヘリによる救助訓練、はしご車による放水訓練のほか、三角巾などを用いた応急手当訓練、応急担架作成訓練や心肺蘇生法訓練などの体験型訓練が行われました。
 また、県防災士会の指導による避難所開設・運営訓練が行われ、ラインを用いた避難所での受付、間仕切りテントや簡易ベッドの組立・配置など新型コロナウイルス感染症対策に配慮した避難所の運営方法について学びました。



▲避難所開設・運営訓練



▲応急担架作成訓練



▲放水訓練

マイナンバーカードの臨時申請窓口を開きました

9月27日、28日の2日間、県立丹生高校で生徒のみなさんを対象に、マイナンバーカードの臨時申請窓口を開きました。
 当日は、友だちと一緒に申請に来られる姿などが見られ、「役場には足を運びにくくても、学校でなら手続きしやすい」などの意見をいただきました。
 また、9月28日から30日には、鯖江市、アル・プラザ鯖江、KDDIと共同でマイナンバーカードの共同プロモーションと臨時申請窓口をアル・プラザ鯖江のセントラルコートで開きました。こちらには、越前町民、鯖江市民を中心に合計260人が訪れ、マイナンバーカードの申請を行いました。
 9月中の日曜日には、宮崎・越前・織



▲丹生高校での臨時申請窓口の様子



▲アル・プラザ鯖江でのイベントの様子

田コミュニティセンターで、NTTドコモ若杉店から講師をお招きして、マイナンバーカードの申請とマイナポイントの手続きができる出張サポーター講座も開きました。各回とも多くの町民のみなさんが来られ、話題性とマイナンバーカードの必要性の高さを改めて感じる結果となりました。
 なお、NTTドコモ若杉店の出張サポーター講座は11月中に、アル・プラザ鯖江での臨時申請窓口は、12月中に再度開催する予定をしています。

干しカレイづくりに挑戦しました

町の地場産食材に親しんでもらおうと、町内8つの保育所と小学校1校で、164人の子ども達が越前町産アカガレイの干物作りに挑戦しました。
 はじめは魚をさばくことを怖がっていた子どもたちも、越前町漁業協同組合女性部の手ほどきでうろこ取りや内臓取りができたときは、とても嬉しそうでした。自分たちでいちから作った干物は特別で「全部自分でできたよって お母さんに話したい」「お父さんお魚好きだから喜んでくれるかな」と話していました。



▲初めての干しカレイ作り

越前町戦没者追悼式が執り行われました

10月6日、越前町生涯学習センターのカメリアホールにて、令和4年度越前町戦没者追悼式が執り行われました。
 新型コロナウイルス感染拡大防止のため、昨年に引き続き規模を縮小しての開催となりました。式典では、参列者全員で黙とうをした後、青柳町長が式辞を申し上げ、ご来賓およびご遺族代表より追悼のお言葉をいただきました。
 最後に参列者全員で献花を行い、戦没者のご冥福をお祈りしました。



▲遺族代表による追悼の辞

社会奉仕作業によりバス待合環境が向上

10月12日、(一社)越前建設業協会のみなさんが、町内の路線バス、コミュニティバスのバス待合所の清掃作業を行いました。
 当日は51人が参加し、25班に分かれて、バス待合所の掃き掃除やクモの巣取り、窓ふきなどを行いました。
 活動にあたったみなさんは揃いの協会ベストを着て、集合場所から町内41か所のバス待合所の清掃に出動しました。
 協会としての活動は、景観の維持や安心安全なまちづくりを目的に、毎年、道路や公園など、場所を変えて行っています。



▲清掃作業の様子

古代米を収穫しました

9月29日、糸生小学校3・4年生24名が泰澄の杜体験農園で稲刈りを行いました。
 収穫したのは古代米の一種である黒米で、地元の人々「小倉福寿会」の指導のもと、実った稲を鎌で刈り取りました。
 また、大正時代の足踏み式脱穀機の操作にも挑戦しました。ペダルを踏むと回転する針金付きドラムに、干した稲穂の先を乗せて、もみが勢いよく落ちていく様子を、児童たちは興味深く見つめていました。
 収穫した黒米は、「古代米さつまいもごはん」にして町内小中学校の給食でいただきました。



▲刈り取りの様子

まちの話題をお届けします！

越前町ふれあいウォークラリー2022を開催しました！

10月16日、「越前町ふれあいウォークラリー2022」を開催し、24チーム78人が参加しました。
当日は、絶好の秋晴れのもと、宮崎コミュニティセンターを発着点とする約7.2キロの宮崎地区を巡るコースで実施しました。コースには4箇所のチェックポイントを設け、それぞれのポイントで行われるクイズやゲームに挑戦しました。
☆第1チェックポイント（宮崎中学校）ストラックアウトゲーム
☆第2チェックポイント（登り窯）運試しゲームと陶芸クイズ
☆第3チェックポイント（炎ほの館）グラウンドゴルフゲームと環境クイズ
☆第4チェックポイント（宮崎コミュニティセンター）観察クイズ



▲チェックポイントのクイズに挑戦している様子

参加者のみなさんは、自分たちのペースで楽しく歩き、心地よい汗を流していました。また、各チェックポイントでは、高得点を狙って、チームの仲間とコミュニケーションをとりながら、和気あいあいとクイズやゲームを楽しんでいました。
無事に宮崎コミュニティセンターに戻ってきたときは、みなさんから歩き切った達成感や充実感が伝わるほどの笑顔でゴールしていました。



▲汗をかきながらも楽しそうに歩いています

春木さんが全国剣詩舞コンクール全国決戦大会で優勝

10月2日に福井県民ホールで行われた令和4年度第13回日本コロムビア全国剣詩舞コンクール全国決戦大会において、春木深希さん（丹生高等学校2年）が青年の部で優勝しました。
春木さんは8月28日に行われた地区決戦大会を優勝で飾り、全国決戦大会へ勝ち進み、見事優勝しました。
剣詩舞の師範を務める祖母の影響で4歳の頃から剣詩舞を始め、昨年は和歌山県、今年度は東京都で開催された全国高等学校総合文化祭吟詠剣詩舞部門に2年連続出場しました。また、高校では写真部に所属しマルチに活躍しています。



▲春木 深希さん

第29回朝日弓道場開設記念大会

平成5年に落成した朝日弓道場の開設31周年を記念して、9月25日に第29回朝日弓道場開設記念大会が開かれました。大会には町内の射手が集まり、団体戦と個人戦を競い合いました。



▲試合の様子

大会結果

- 個人戦（男子）
優勝 位寄 裕之
準優勝 新基 遼太
第3位 矢坂 伊吹
- 個人戦（女子）
優勝 高島 敦子
準優勝 西宮 育美
第3位 森下 重美
- 団体の部
優勝 丹生高A
準優勝 越前町D
第3位 丹生高C

白熱！秋のグラウンド・ゴルフ大会！

町内各所でグラウンド・ゴルフ大会が開かれ、白熱した戦いが繰り広げられました。
参加した選手は、フィールドの様々なコースをめぐる、できるだけ少ない打数でホールポストにボールを入れられるように、ボールを打つ強さや角度を慎重にコントロールしていました。

大会結果

第17回越前町グラウンド・ゴルフ協会長杯大会
9月14日 越前陶芸村スポーツ広場

男子の部

- 優勝 藤井 正美
準優勝 島田 満雄
第3位 鈴木 文夫

女子の部

- 優勝 源甲斐 栄子
準優勝 千秋 政子
第3位 加藤 美智子

第19回織田信長公顕彰グラウンド・ゴルフ大会
10月4日 織田中央グラウンド

男子の部

- 優勝 桑原 博宣
準優勝 細川 一男
第3位 堤 邦夫

女子の部

- 優勝 重森 千鶴子
準優勝 富山 きみ子
第3位 高橋 悦子



▲第19回織田信長公顕彰グラウンド・ゴルフ大会で入賞されたみなさん



▲第17回越前町グラウンド・ゴルフ協会長杯大会で入賞されたみなさん

第16回越前町議会議長杯グラウンド・ゴルフ大会
10月11日 アクティブグラウンド

男子の部

- 優勝 牛若 一男
準優勝 藤井 賢一
第3位 吉村 春男

女子の部

- 優勝 西川 栄子
準優勝 高橋 悦子
第3位 嘉名 和子

第38回全国選抜ゲートボール大会福井県予選会

10月2日、朝日総合運動場ゲートボール場で、第38回全国選抜ゲートボール大会福井県予選会が開かれ、県内から50チームが参加しました。
各チームは戦略を立てながら試合を進め、女子の部では本町のかすみチームが見事優勝を果たしました。優勝したかすみチームは、来年開催される全国大会に出場しますので、みなさんのご声援よろしくお願ひします。

大会結果

- 女子の部
優勝 かすみ（越前町）



▲優勝されたかすみチームのみなさん

第16回織田信長公顕彰杯ペタンク大会

9月25日、織田小学校グラウンドで、第16回織田信長公顕彰杯ペタンク大会が開かれ、町内外から43チーム、総勢136人の選手が参加しました。
各選手は、日頃培ってきた投球テクニックを活かして、いかにビュット（目標球）にボールを寄せるかお互いに披露していました。

大会結果

- 優勝 轟フレンズA（永平寺町）
準優勝 フレンズ（永平寺町）
第3位 庚申（越前町織田地区）



▲大会で入賞されたみなさん

鯖江・丹生消防組合人事行政の運営等の状況

■ 職員の任免および職員数の状況 部門別職員数の状況 (4月1日現在)

部門	区分	職員数		対前年増減数	主な増減理由
		令和3年	令和4年		
消 防		122人	121人	△1	職員派遣によるもの

■ 職員の給与の状況 人件費の状況 (一般会計)

区 分	住民基本台帳人口 (令和4年3月31日現在)	歳出決算額 A	実質収支	人件費 B	人件費率 B/A
令和3年度	89,753人	1,410,540千円	89,658千円	900,604千円	63.85%

(注) 住民基本台帳人口は、構成市町(鯖江市、越前町)の人口をいいます。
(注) 人件費には、職員給与費のほか、議員報酬、退職金、地方公務員共済組合等負担金などを含みます。

■ 職員の平均給料月額および平均年齢の状況 (4月1日現在)

一般行政職	
平均給料月額	平均年齢
287,883円	36歳6月

■ 職員の初任給の状況 (4月1日現在)

一般行政職	
大 卒	182,200円
高 卒	154,900円

■ 職員の期末手当・勤勉手当の状況

期 末・ 勤 勉 手 当	組 合		国	
	(令和3年度支給割合)		(令和3年度支給割合)	
	期末手当 2.55月分	勤勉手当 1.90月分	期末手当 2.55月分	勤勉手当 1.90月分
職制上の段階、職務の級等による加算措置有				

■ 特別職の給料、報酬等の状況 (4月1日現在)

区 分	報酬年額	区 分	報酬年額	報酬年額
組合議員	議 長	消 防 団 出 動 報 酬	1日3時間以内の活動	3,000円
	副 議 長		1日3時間を超え 4時間以内の活動	4,000円
	議 員		1日4時間を超え 5時間以内の活動	5,000円
消防団	団 長		1日5時間を超え 6時間以内の活動	6,000円
	副 団 長		1日6時間を超え 7時間以内の活動	7,000円
	分 団 長		1日7時間を超える活動	8,000円
	副 分 団 長		1回	2,500円
	班 長			
	団 員			
	災害支援団員			

その他、職員手当、勤務条件、分限および懲戒処分、服務、研修等の状況は消防組合ホームページで公表しています。



問合せ先 鯖江・丹生消防組合 ☎54-9110

人事行政の運営等の状況を公表します

町の人事行政の透明性、公平性を図るため、地方公務員法及び越前町人事行政の運営等の状況の公表に関する条例に基づき、町職員の給与と職員数などの人事行政の運営等の状況について公表します。

■ 部門別職員数の状況 (各年4月1日現在)

区 分	職 員 数		対前年増減数
	令和3年	令和4年	
一般行政部門	182人	175人	△7人
教 育 部 門	43人	46人	3人
普通会計計	225人	221人	△4人
公営企業等部門	24人	25人	1人
合 計	249人	246人	△3人



■ 人件費の状況 (令和3年度普通会計決算)

住民基本台帳人口 (令和4年1月1日現在)	歳出額 A	実質収支*1	人件費*2 B	人件費率 B/A
20,581人	14,316,478千円	614,426千円	2,021,894千円	14.1%

※1 「実質収支」とは、各年度決算の歳入額から歳出額を差し引いた額から翌年度へ繰越すべき財源を控除した額で、自治体の実質的な収支状況を表します。
※2 「人件費」には、職員給与のほか、町長など特別職の給与・議員報酬・退職手当組合負担金・地方公務員共済組合負担金などを含みます。

■ 職員の平均年齢、平均給料月額、平均給与月額の状況 (令和4年4月1日現在)

区 分	平均年齢	平均給料月額*4	平均給与月額*5
一般行政職*3	43.3歳	305,734円	328,255円
技能労務職	53.8歳	277,400円	284,525円

※3 「一般行政職」とは、税務職、看護・保健職、福祉職、企業職、技能労務職などの職に該当しない職員です。
※4 「平均給料月額」とは、職種別の職員の平均給料月額です。
※5 「平均給与月額」とは、給料月額に、毎月支払われる扶養手当・住居手当・時間外勤務手当など諸手当の額を合計したものです。

■ 職員の初任給の状況 (令和4年4月1日現在)

一般行政職	
大 卒	171,700円
高 卒	150,600円

■ 特別職の給料、報酬等の状況 (令和4年4月1日現在)

区 分	給料または報酬月額	期末手当 (令和3年度支給割合)
町 長	704,000円	6月期 1.65月 12月期 1.55月 計 3.20月 (加算措置20%)
副 町 長	612,000円	6月期 1.00月 12月期 1.90月 計 2.90月 [加算措置:15%]
教 育 長	522,000円	
議 長	320,000円	
副 議 長	250,000円	
議 員	240,000円	

特別職の給料は、令和3年7月1日から令和7年3月12日までの間、町長は100分の20、副町長及び教育長は100分の10を減額しています。

■ 職員の期末手当、勤勉手当の状況 (令和3年度支給割合)

区 分	期末手当	勤勉手当	計
6月期	1.275月	0.95月	2.225月
12月期	1.125月	0.95月	2.075月
計	2.40月	1.90月	4.30月
加算措置の状況	職務上の段階、職務の級等により加算措置があります。		

その他、職員手当・勤務条件・分限および懲戒処分・服務・研修・福祉・公平委員会の状況については、町ホームページで公表していますのでご覧ください。



問合せ先 総務課 ☎34-8700

鯖江クリーンセンターで火災が発生しました 適切なごみの分別をお願いします

8月30日に町のごみ処理施設である鯖江クリーンセンターの粗大ごみ処理施設ピット内で火災事故が発生しました。被害は施設の一部損傷、半日のごみ搬入停止の影響が出ました。今後、大規模な事故が起これば、収集車や施設に被害が及ぶだけでなく、ごみ処理ができなくなり、衛生環境を悪化させてしまいます。



火災防止のため、下記のようなごみを排出する際には、適切なごみの分別をお願いします

- スプレー缶**
必ず中身は空にして穴を開けてから出しましょう
- ポリタンク・携行缶**
中身は空にしてフタを開けて出しましょう
- 電池**
製品から取り外し可能な電池は取り外しましょう
取り外した電池は、有害ごみの収集日に出してください
- スマートフォン・パソコン類**
火災防止のため、家電量販店などでのリサイクルにご協力をお願いします

さらに詳しい分別方法については、町ホームページまたはごみガイドブックをご確認ください。



問合せ先 住民環境課 ☎34-8708

令和4年度予算の上半期（9月30日現在）の執行状況などをお知らせします

令和4年度上半期の「一般会計、特別会計、事業会計の予算規模、収支の状況」と「財産、町債の現在高」をお知らせします。

なお、予算現額には令和3年度からの繰越額は含まれておりません。

予算規模

会計	当初予算額	補正予算額	予算現額
一般会計	119億9,800万円	6億1,307万3千円	126億1,107万3千円
特別会計	61億5,137万6千円	1億3,499万7千円	62億8,637万3千円
事業会計	7億2,167万9千円	494万7千円	7億2,662万6千円
合計	188億7,105万5千円	7億5,301万7千円	196億2,407万2千円

一般会計の収支の状況

■歳入 (単位：千円)

科目	予算現額 A	収入済額 B	収入率 B/A
町税	2,132,085	1,536,957	72.1%
地方譲与税等	666,852	345,230	51.8%
地方交付税	5,250,000	3,508,441	66.8%
交通安全対策特別交付金	1,500	693	46.2%
分担金及び負担金	132,373	52,473	39.6%
使用料及び手数料	77,988	37,838	48.5%
国庫支出金	1,451,702	148,973	10.3%
県支出金	992,742	135,497	13.6%
財産収入	81,816	21,294	26.0%
寄附金	250,001	62,428	25.0%
繰入金	939,897	0	0.0%
繰越金	194,055	611,117	314.9%
諸収入	138,762	20,095	14.5%
町債	301,300	0	0.0%
歳入合計	12,611,073	6,481,036	51.4%

■歳出 (単位：千円)

科目	予算現額 A	支出済額 B	支出率 B/A
議会費	101,589	51,934	51.1%
総務費	1,482,601	544,954	36.8%
民生費	3,660,523	1,314,637	35.9%
衛生費	1,164,993	483,264	41.5%
労働費	40,875	36,735	89.9%
農林水産業費	679,079	219,259	32.3%
商工費	867,312	549,181	63.3%
土木費	1,040,155	182,362	17.5%
消防費	545,846	326,684	59.8%
教育費	1,320,242	526,357	39.9%
公債費	1,418,175	710,248	50.1%
諸支出金	279,683	0	0.0%
予備費	10,000	0	0.0%
歳出合計	12,611,073	4,945,615	39.2%

特別会計、事業会計の収支の状況

■特別会計の収支の状況 (単位：千円)

会計名	収入			支出		
	予算現額 A	収入済額 B	収入率 B/A	予算現額 C	支出済額 D	支出率 C/A
国民健康保険事業	2,237,992	1,055,680	47.2%	1,053,628	47.1%	
介護保険事業	2,478,606	1,116,206	45.0%	935,398	37.7%	
後期高齢者医療事業	331,307	112,470	33.9%	82,786	25.0%	
簡易水道事業	407,171	113,307	27.8%	159,244	39.1%	
公共下水道事業	508,993	109,004	21.4%	217,722	42.8%	
集落排水事業	257,561	52,302	20.3%	102,463	39.8%	
温泉事業	39,622	9,116	23.0%	6,396	16.1%	
農林漁業体験実習館事業	25,084	4,520	18.0%	8,970	35.8%	
土地区画整理事業	37	0	0.0%	0	0.0%	
合計	6,286,373	2,572,605	40.9%	2,566,607	40.8%	

■事業会計の収支の状況 (単位：千円)

会計名	区分	収入			支出		
		予算現額 A	収入済額 B	収入率 B/A	予算現額 C	支出済額 D	支出率 D/C
上水道事業	収益的収支	247,665	124,464	50.3%	247,665	65,603	26.5%
	資本的収支	93,409	64,840	69.4%	151,853	74,959	49.4%
	合計	341,074	189,304	55.5%	399,518	140,562	35.2%
国民健康保険病院事業	収益的収支	206,930	50,000	24.2%	206,930	56,057	27.1%
	資本的収支	36,924	0	0.0%	120,178	48,463	40.3%
	合計	243,854	50,000	20.5%	327,108	104,520	32.0%

※資本的収入が資本的支出に対し不足する分は損益勘定留保資金などで補てんしました。

財産の現在高

種別	現在高
土地	2,774,631㎡
建物	206,031㎡
山林	1,629,476㎡
物権	17,580㎡
有価証券	1,500千円
出資による権利	642,262千円
一般会計	6,874,385千円
特別会計	367,952千円

町債の現在高

区分	現在高
一般会計	12,079,931千円
特別会計	1,616,909千円
事業会計	1,302,774千円
簡易水道事業	577,875千円
公共下水道事業	1,183,375千円
集落排水事業	506,219千円
上水道事業	506,219千円
国民健康保険病院事業	506,219千円
合計	17,267,083千円

News about COVID-19 新型コロナワクチン接種についてのお知らせ

12歳以上の初回（1回目・2回目）接種は、年内の接種完了をご検討ください

初回接種に使用している従来型ワクチンは、年内で国からの供給が終了となる予定です。また、オミクロン株対応ワクチンは初回接種が完了していないと接種できません。接種を希望する人はお早めにご予約ください。

初回接種予約先 伊部病院 ☎34-0220 住所：越前町内郡11-1、2

オミクロン株対応ワクチンの接種間隔が『5か月』から『3か月』に短縮されました

12歳以上の3回目・4回目・5回目接種対象者の接種間隔が、これまでの『5か月』から『3か月』に短縮されました。今後は、最終接種日から『3か月』経過後に次回の接種を受けてください。なお、何回目の接種であるかに関わらず、オミクロン株対応ワクチンの接種は、現時点では1人1回となっています。

※既にお手元に届いている接種券（12歳以上の3回目用・4回目用・5回目用）や同封物に『5か月』の記載がある場合は、『3か月』と読み替えて、そのままお使いください。



問合せ先 健康保険課内ワクチン接種係 ☎34-1230

問合せ先 財政課 ☎34-8711

「児童虐待かも」と思ったなら、すぐにお電話ください (☎189いちはやく)

厚生労働省では、児童虐待防止法が施行された11月を「児童虐待防止推進月間」と位置づけ、児童虐待防止に対する問題に関心を持ってもらうよう、全国で啓発活動を行っています。

町では、福井県総合福祉相談所や鯖江警察署、町などの関係部署からなる「越前町要保護児童対策協議会」を設置し、児童虐待防止に向けた取り組みに力を入れています。

子どもや保護者のサインを見逃さないで子どもについて

- ・いつも子どもの泣き声や保護者の怒鳴り声がある
- ・不自然な傷や打撲のあとがある
- ・衣類やからだがいとも汚れている
- ・保護者について
- ・地域などと交流が少なく孤立している
- ・小さい子どもを家に置いたまま外出する
- ・子育てに強い不安や悩みを抱えている

特設人権相談所を開きます

配偶者からの暴力(DV)や児童・高齢者の虐待など人権が守られていない状況になっていませんか。

身近な生活の中で人権問題ではないかと感じたり、困りごとや心配ごとを気軽に相談ください。話をすることで、気持ちが楽になることもあります。相談は無料、秘密は厳守されますので、ご安心ください。(事前予約可)

あなたの電話一本で救われる人がいます。心配な子がいるけれど、連絡をしていいのかわからない

- ・子育てに悩みを抱えているようだが、どう対応すればいいかわからない
- ・連絡をすることは、その人たちの支援の第一歩となります。すぐに相談窓口にお電話ください。匿名で行うことも可能です。また、連絡を頂いた人の秘密は守られます。

相談窓口

児童相談所虐待対応ダイヤル
☎189 (いちはやく)

福井県児童相談24時間ダイヤル
☎077612413654
子ども未来課
☎3418725

日時 12月1日(木)
午前9時～午後4時

場所 越前町役場1階 多目的室

相談員 丹生地区人権擁護委員

問合せ先 住民環境課
☎3418708

11月・12月は県下統一滞納整理推進月間です。

税金は、私たちの生活に欠かせない公共サービスや公共事業を進めるうえで、非常に大切な財源です。

町では、納付期限内に納付されたみなさんとの公平性を保ち、滞納額の解消を図るため、県と県内市町が共同で徴収確保に取り組んでいます。特に11月、12月は、県下統一滞納整理月間と定め、税の徴収強化の取組みを行います。

納税には口座振替が便利です

口座振替は納付の手間が省け、簡単、確実、便利で安心な支払方法です。一度

コンビニエンスストアで住民票などを取得する窓口よりお得になります

12月1日から、コンビニエンスストアなどに設置してあるマルチコピー機で住民票などの証明書を取得すると、手数料が減額され、窓口よりお得になります。

期間 12月1日(木)～令和7年3月31日

対象となる証明書

- 住民票の写し、戸籍、戸籍の附票、印鑑登録証明書、税証明書
- ※新型コロナウイルスワクチン接種証明書は、減額の対象になりません。

減額する金額

1通につき150円

例えば、住民票の場合、1通300円が150円になります。

手続きすると翌年以降も自動継続されます。口座振替を希望される金融機関にて銀行届出印をお持ちの上、直接お申し込みください。

納税が困難な場合は早めにご相談ください

病気や失業、事業の経営不振など、やむを得ない理由や多重債務など、町税の納期ごとの納付が困難な場合は、一人で悩まず、放置せずに、早めに税務課へご相談ください。

問合せ先 税務課 ☎3418709



コンビニエンスストアなどでの証明書の取得にはマイナンバーカードが必要です

マイナンバーカードの申請は、住民環境課、宮崎・越前・織田住民サービス室で手続きが出来ます。

また、ご連絡いただければ、ご自宅や職場、各種団体の活動場所へ職員が出勤がよい、申請のお手続きも可能です。

問合せ先 住民環境課 ☎3418708

生活のしづらさなどに関する調査(全国在宅障害児者等実態調査)にご協力ください

この調査は、障害福祉施策の改善するための基礎資料を得るため、厚生労働省が実施するものです。

調査員が調査地区内全世帯を訪問し、調査対象者がいる場合は調査票をお渡します。記入及び郵送による回答をお願いします。

期間 12月上旬から中旬

内容 障害の状況や原因、日常生活のしづらさや家計、日中活動の状況など

※個人を特定できる質問はなく、統計上の目的以外に用いられることはありません。

問合せ先 障がい生活課
☎3418723

福井地方法務局武生支部が「相続と遺言」に関する町民講座を開催します。

「相続と遺言」について、法務局職員がわかりやすく説明します。また、法務局で取り扱う、大切な遺言書を預けて安心！「自筆証書遺言書保管制度」と相続手続きを簡単にする「法定相続情報証明制度」についても、あわせて法務局職員が説明します。参加費は無料です。

日時 11月18日(金)
午前10時～11時30分

場所 越前町生涯学習センター 会議室3

定員 20人程度(要事前申込)

問合せ先 福井地方法務局武生支部
☎2219514



見え方でお困りの人へ

盲学校では、見えない・見えにくい幼児・生徒の募集を行います。また、マッサージや鍼灸の国家資格取得を目指す療科への入学には年齢制限はございません。入園、入学を希望される人はお問合せください。

募集学部

- 幼稚部、高等部普通科、療科(鍼灸マッサージ師養成課程)

入学条件

視力や視野の障がいで見え方に困難がある人。詳しくはお問合せください。

入学者選考

令和5年2月(予定)

問合せ先 盲学校
☎077615415280

政治倫理審査会が開かれました

10月7日、政治倫理審査会の定例会が開かれました。

政治倫理審査会とは、政治倫理確立のため必要な事項の調査、審査を行う機関で、政治倫理基準に反する行為をした疑いがある場合や調査請求があった場合は、事情の聴取や調査を行います。

今回の定例会では、町議会議員と町長、副町長、教育長について、

①配偶者や生計を共にする2親等以内の親族、同居の親族が役員をしている企業

②本人が役員をしている企業

③本人が実質的に経営に携わる企業が、町との契約を行っていることを調査し、兼業禁止のルールが遵守されていることを確認しました。

問合せ先 総務課 ☎3418700

年金予約相談について

年金相談に関して、お客様にお待ちいただくことのないよう、年金事務所では予約での相談を優先して実施しています。

年金相談に関する一般的なお問い合わせは「ねんきんダイヤル」で受付しています。年金相談窓口で年金請求の手続きや受給されている年金についての相談を希望される人は、来訪相談の「予約受付専用電話」をご利用いただきますようお願いいたします。

年金のお問い合わせ

「ねんきんダイヤル」
☎05701051165

来訪相談のご予約

「予約受付専用電話」
☎057010514890

※お電話の際は、基礎年金番号のわかる年金手帳や年金証書をお手元にご用意ください。

問合せ先 武生年金事務所
☎2311126

「税を考える週間」無料税務相談のお知らせ

北陸税理士会武生支部は「税を考える週間」に協賛し、相続税などの身の回りの税金について、無料税務相談を行います。お気軽にお越しください。

日時 11月15日(火)
午前10時～午後4時

場所 市民プラザたけふ3階会議室1 (越前市府中1-11-2)

問合せ先 北陸税理士会武生支部事務局
☎0907708315841



国民健康保険からのお知らせ

医療費通知について

国民健康保険に加入されている世帯に、健康意識を高めることを目的として、受診年月・受診者・受診医療機関名・受診診療科・医療費を記載した医療費通知(医療費のお知らせ)を年6回送付しています。

医療費のお知らせを確定申告の医療費控除に活用する場合、2月の確定申告時期までに送付できる医療費通知は、10月診療分までとなります。11月および12月については、医療機関の領収書に基づいて作成した「医療費控除の明細書」を確定申告書に添付するようお願いいたします。(この場合、領収書は確定申告期限から5年間保存する必要があります)

ジェネリック医薬品を安心してご利用ください

「ジェネリック医薬品(後発医薬品)」は、先発医薬品(新薬)の特許が切れた後に製造・販売される、「先発医薬品と同じ有効成分を同量含んでおり、(先発医薬品と)同等の効き目がある」と認められた医薬品です。

先発医薬品に比べて薬の値段が5割程度、中にはそれ以上安くなるものもあるため、慢性的な病気によって薬を長期間服用する場合などは、ジェネリック医薬品の使用で、薬代の大幅な削減につながります。

さらに、自己負担分を除いた薬代は、私たちの健康保険保険税などを財源に国民健康保険から支払われているため、薬代の削減によって医療保険の支払額も抑えられることで、保険税の負担減にもつながります。

7月に送付しました国民健康保険証に同封されています「国保ミニガイド」に、ジェネリック医薬品希望シールがありますので、保険証や、お薬手帳に貼っていただくと、医療機関への意思表示となります。

お薬手帳を上手に使いましょう

「お薬手帳」とはいつ、どこで、どんな薬をもらったか記録しておく手帳です。処方された薬の名前や飲む量、回数、飲み方などを記録し、携帯することで、飲み合わせの悪い薬の処方回避したり、災害時などの仮設病院でも、現在飲んでる薬がすぐにわかります。

診察のとき、薬をもらうときは、必ず「お薬手帳」を見せてください。病院での処方や治療の際に、飲んでる薬の情報が必要になることがあります。お薬手帳がいくつもあると、医師や薬剤師に薬の情報が正確に伝わりませんので、「お薬手帳」は1冊にまとめて管理しましょう。

「第三者行為の届出」をお願いします

国民健康保険、後期高齢者医療保険の被保険者が交通事故など第三者の過失によるけがなどで保険証を使った場合には、町に届出が必要です。

第三者行為で病院にかかった医療費について、本来は第三者(加害者)が負担すべきですが、保険診療を受けた場合は、国民健康保険や後期高齢者医療保険が負担を一時的に立替払いし、治療が完了した後、保険者が第三者(加害者)に費用を請求します。

第三者行為に該当するもの
①交通事故だけがをした場合(同乗中の事故や自損事故についても届出が必要です)

②けんかなど不当な暴力だけがをした場合
③他人のペットにかまれてけがをした場合
④施設の欠陥による事故だけがをした場合など

問合せ先
健康保険課 ☎34-8710



JICA海外協力隊2022秋募集と説明会の開催について

JICA海外協力隊は、開発途上国や、中南米地域の日系人社会からの要請に基づき青年海外協力隊等として派遣され、現地の人々と共にその国の地域の課題解決などに取り組みます。あなたも、JICA海外協力隊に参加してみませんか?

説明会
次の日程で募集説明会を実施します。事業概要、応募要領説明、経験者との座談会のほか、個別相談も開きます。
※参加費不要、要予約

募集期間
12月12日(月)正午まで
応募資格
1952年12月14日〜2003年7月2日生まれの日本国籍を持つ人
※一部の要請は45歳以下の人が対象
応募方法
JICA海外協力隊ホームページをご覧ください。

問合せ先
(独)国際協力機構
福井デスク(担当:佐藤)
☎0776-288800



過重労働解消キャンペーン実施のお知らせ

福井労働局・労働基準監督署では、毎年11月の「過労死等防止啓発月間」において過重労働解消に向けた取組の周知・啓発を行っています。

過重労働キャンペーン

あなたのまわりで働き過ぎている人はいませんか。過重労働解消相談ダイヤルにご相談ください。
☎0120-17941713

過労死等防止対策推進シンポジウム

日時
11月28日(月)
午後1時30分〜4時
場所
福井商工会議所B1階
福井市西木田2-8-1
参加費
無料
問合せ先
福井労働局監督課
☎0776-2212652

手話で話してみよう

第19回

日常生活で使える簡単な手話を覚えて、手話で会話してみましょう!

指文字で会話して見ましょう

【指文字】とは、一文字ずつ指の形を変えて表現する方法をいいます。50音一つ一つに決まった形があり、片手で表現ができます。手話がわからないときに、使うことができるので、とても便利です。ぜひ挑戦してみてください。(相手から見た手の形)

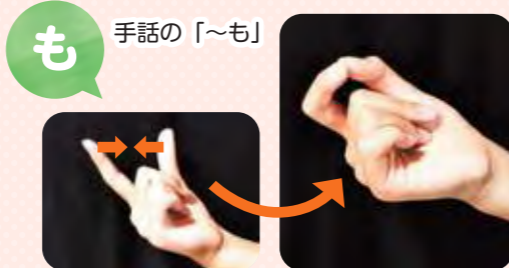

問合せ先 障がい生活課 ☎34-8723

令和4年度 入札結果一覧 9月16日~10月15日

入札日	工事等名	地係	請負金額(円)	請負業者名	主管課
10月14日	令和4年度 朝日団地B棟改修工事	朝日	23,100,000	(株)松田工務店	定住促進課
10月14日	令和4年度 町道業業試験場線道路舗装補修工事	小曾原	13,967,800	(株)森下組	都市整備課
10月12日	令和4年度 平等浄水場膜ろ過ユニット更新工事	平等	12,727,000	JFEアクアサービス機器(株)大阪営業所	上下水道課
10月14日	令和4年度 悠久ロマンの杜スーパースライダー解体工事	笈松	7,059,800	オタ建設(株)	商工観光課
10月14日	令和4年度 朝日多目的ホール舞台幕取替工事	内郡	5,711,200	前田建設(株)	生涯学習課

※そのほかの結果については、町ホームページをご覧ください。



「ムラタの森」は、越前町小曾原の水上山にあり、平成23年から(株)福井村田製作所が、レクリエーションや地域住民との交流を図る場所として、整備活動を行っています。

ムラタの森



これまでの取り組み

今年で11年目を迎えるムラタの森では、これまで社員とその家族が、シラカシやクヌギなどの高木、シヤクナゲやウツギなどの低木を約1300本植樹してきました。この森に生息する様々な植物や、多くの水辺の生き物を守る活動も行ってきました。

今後の取り組み

社員研修の一環として植樹や草刈り、遊歩道の整備などを行い、社員と地元住民の憩いの場をつくる活動を計画していきます。



平和堂 越前泰澄の森

「平和堂 越前泰澄の森」は、(株)平和堂が森林整備活動を通じて、社員の環境保護やボランティア意識向上を図るとともに、地域の方々との交流の場とし、地域に根ざした活動になることを目指して取り組んでいます。

これまでの取り組み

サクラやブルーベリーなどを植樹しています。年に2回草刈りを行い、環境の保全にも力を入れてきました。

今後の取り組み

隣には温泉宿泊施設「泰澄の杜」があり、当施設の来客者にも訪れていただける場所になるよう計画しています。これからみなさんにご利用いただける森になるよう取り組んでいきます。



企業の森づくり活動

企業の森づくり活動は、福井県が進めている緑と花の県民運動のうち「元気な森をつくる運動」の一つで、企業がCSR活動の一環として、県並びに地元市町と森林管理の協定を結び、社員をはじめ、地域住民等が植樹や下草刈りなどの元気な森づくりを行う活動です。町は、森林整備・緑化が担保され、またイベント活動等による企業と地元住民らの交流の場となることを期待しています。現在町内には、「ムラタの森」と「平和堂 越前泰澄の森」の2つの森があります。

※CSR活動とは…企業が組織活動を行うにあたって担う社会的責任のこと



消防署からのお知らせ

Information from fire department

令和4年度越前町防火ポスター・火災予防標語受賞作品

越前町防火協会が火災予防運動の一環として、町内の小・中学生を対象に作品の募集をしたところ、防火ポスターに436点、火災予防標語に195点の応募がありました。審査の結果、以下のみなさんが防火ポスターの特別賞、火災予防標語の最優秀賞・優秀賞に選ばれました。児童・生徒のみなさん、たくさんのご応募ありがとうございました。



▲宮崎小学校6年 山田 葵さん



▲四ヶ浦小学校1年 刀称 杏奈さん



▲糸生小学校2年 松島 千馬さん



▲城崎小学校6年 別司 湊太さん



▲朝日小学校5年 加藤 絆奈さん



▲常磐小学校3年 渡邊 姫歩さん



▲朝日小学校5年 南田 晃史さん

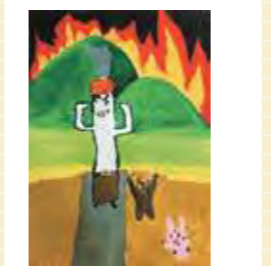

▲萩野小学校2年 宮原 陸さん



▲宮崎小学校2年 山内 結菜さん



▲朝日小学校1年 前原 幸穂さん



▲織田小学校3年 兵田 雄飛さん

越前町火災予防標語 受賞作品

- | | | |
|-------|------------------------|---------------|
| ★最優秀賞 | 火の確認 未来を変える その3秒 | 朝日中学校 安井 美結さん |
| ★優秀賞 | 伝えあおう きちんと止めた? 火の用心 | 朝日中学校 後藤 星来さん |
| | 全員で ふるさとを守ろう 火の用心 | 朝日中学校 安井 健大さん |
| | 「火、消した?」 あなたの言葉で 命を守る | 朝日中学校 藤崎 万葉さん |
| | チェックした? マスク ストープ ガスコンロ | 織田中学校 橋本 海星さん |
| | 気をつける その意識だけで 消える火事 | 越前中学校 壁下 瑠輝さん |
| | 消したかな みんなで声かけ 防ぐ火事 | 宮崎中学校 吉田 早那さん |

11月9日(水)～11月15日(火)は秋の火災予防運動週間です。

これからの時期は、空気が乾燥し寒くなり、ストーブ等の暖房機器を頻繁に使うため、火災が発生しやすくなります。今一度、ご家庭の火の元を確認し、火災予防を心がけましょう。当組合では今年の秋の火災予防運動期間中、抽選で豪華防災用品が貰える防災クロスワードパズルをHP上に掲載します。当組合管内(鯖江市・越前町)に住むの人ならどなたでもチャレンジできます。詳細は当組合のHPをご覧ください。



越前消防団 団員募集中
消防団に入って、越前町を守ってみませんか?
問合せ先 鯖江・丹生消防組合消防署
丹生分署 ☎36-0119
朝日分遣所 ☎34-0119
越前分遣所 ☎37-0119

「越前かにまつり・越前がに朝市2022」を開催します

11月6日に解禁となる越前がに漁に合わせ、越前がにシーズンを盛り上げようと毎年開催していた「越前かにまつり」が、今年も「越前がに朝市」として開催されます。

越前漁港で獲れた漁港直送の「越前がに」の即売はもちろん、干物や海産物などがお買い求めできる屋台市と、海鮮揚げや海鮮焼きなどの海鮮グルメが味わえるグルメのテイクアウト販売などがある



▲イベントチラシ



第14回わづみ館作品展開催のお知らせ

織田陶房わづみ館で越前焼を制作しているみなさんの作品展示会を開催します。ぜひ、お越しください。

日時 11月18日(金)〜20日(日)
午前10時から午後4時
※18日は午後1時開館

観覧料 無料

場所 織田交流館(雨田光平記念館) ※隣の織田文化歴史館駐車場をご利用ください。

問合せ先 織田陶房わづみ館
☎36-19922

2022越前町音楽祭

今年の音楽祭は、小浜市の音楽グループ「レオ・ブルーグラス・バンド」の演奏、テレビやラジオ出演など多方面で活躍中のソプラノデュオ「山田姉妹」の歌声をお届けします。



▲山田姉妹



▲レオ・ブルーグラス・バンド

期日 11月23日(水・祝)
時間 開場:午後1時
開演:午後1時30分
会場 カメリアホール

入場無料

出演 【第1部】レオ・ブルーグラス・バンド
アメリカ発祥の「ブルーグラス音楽」を演奏する県内屈指のブルーグラスバンド。みなさんおなじみの曲を軽快に演奏します。
【第2部】山田姉妹
姉の「華」、妹の「麗」が、懐かしの童謡や、昭和の歌謡曲、クラシックの名曲を華麗に歌います。双子ならではの息のあったハーモニーが魅力です。

主催 越前町音楽祭実行委員会
問合せ先 越前町音楽祭実行委員会事務局
(越前町生涯学習センター内)
☎34-2000

図書館だより

今年度のテーマは「北陸新幹線開業にむけて」

毎年、県立図書館、若狭学習センターおよび県内図書館では、統一テーマで本の特集などを開催することで読書への関心を高め、公共図書館の活性化と利用促進を図っています。今年度は2024年春に予定されている北陸新幹線福井県内開業に向けて、9月～11月の期間に順次開催されます。越前町の図書館では、11月1日～11月30日まで鉄道関係や旅行ガイドなどの資料展示を行います。お子さんでも楽しめる乗り物が出てくる絵本や図鑑、折り紙の本などご用意しています。

- 一般書 「妙な線路大研究 東北・北海道・上越・北陸新幹線篇」……………竹内 正浩:著
「新幹線に乗るのがおもしろくなる本」……………レイルウェイ研究会:編
「事業用車両の世界」……………「旅と鉄道」編集部:編
「鉄道の食事の歴史物語」……………ジェリ・クインジオ:著
「やすこーんの鉄道イロハ」……………やすこーん:著

- 児童書 「しんかんせん・でんしゃ」……………講談社ビーシー:編
「新幹線・特急レジェンド123 のりものアルバムデラックス」……………広田 尚敬 他:写真
「せんろをまもる!ドクターイエロー」……………鎌田 歩:作
「おれ、きょうりゅうしんかんせん」……………山口 マオ:絵
「でんしゃでまなぶ にほんのめいさん」……………「旅と鉄道」編集部:編 他

※資料展示は、町内すべての図書館で行います。また、北陸新幹線と福井県マスコットキャラクター「はびりゅう」のシールも配布します。(なくなり次第終了です。)

問合せ先 町立図書館 ☎34-0395 越前分館 ☎37-7713
宮崎分館 ☎32-7713 織田分館 ☎36-2288



第20回関西文化の日のお知らせ

「関西文化の日」は、関西が誇る長い歴史に培われた豊かな文化に気軽に接する機会を作ることを目指し、賛同した博物館施設が入館料を無料とする取り組みです。



家族介護者支援 介護の日記念講演会

家族介護者(ケアラー)支援についての理解普及に向け、記念講演会を開きます。みなさんご参加をお待ちしております。

日時 11月23日(水・祝) 午後2時～4時
(午後1時半受付開始)
会場 サンドーム福井 定員100人(先着)
オンライン(Zoom) 定員100人(先着)

内容 「家族介護者(ケアラー)が地域で孤立しないために」今考えたい家族介護者(ケアラー)支援について」

問合せ先 福井県健康福祉部長寿福祉課
☎0776-20-0330
メール choju@pref.fukui.lg.jp
FAX 0776-20-0642

申込方法 ・家族会等からの報告
QRコード、FAX、メールのいずれかで氏名、連絡先等を記入し送信してください。
※申込締切日 11月9日(水)

織田文化歴史館と雨田光平記念館では「関西文化の日」の2日間、すべての展示を無料で見ることが出来ます。この機会に、ぜひご来館ください。
日時 11月19日(土)・20日(日)
織田文化歴史館 午前10時～午後6時
(入館は午後5時30分まで)
雨田光平記念館 午前10時～午後5時
(入館は午後4時30分まで)
問合せ先 織田文化歴史館 ☎36-2288

『西日本最大』越前焼 『四千色の陶あかり』

陶芸村の冬といえば、越前焼『陶あかり』。みんなが作った4000個のあかりとりが日本庭園を色鮮やかに染め上げます。幻想的な光の空間を大切な人とお楽しみください。

- 期間** 令和4年10月29日(土)～令和5年1月29日(日)の土日祝
- 時間** 午後5時～8時(最終入場 午後7時30分)
- 場所** 福井県陶芸館 幽石庭
- 料金** 一般800円、高校生以下400円 ※未就学児無料

関連企画 陶あかり展



越前焼の作家が製作した陶あかりを展示します。気に入ったものはその場でご購入できるので、ご自宅でも、優しいあかりをお楽しみいただけます。

- 期間** 令和4年10月29日(土)～令和5年1月29日(日)
- 時間** 午前9時～午後5時(最終入館 午後4時30分)
- 場所** 福井県陶芸館 越前焼セレクトショップ Clays
- 料金** 観覧無料

問合せ先 福井県陶芸館 ☎32-2174

館内スタンプラリー
クリスマス限定のスタンプラリーを開催します。館内に設置されたスタンプを集めてお菓子のプレゼントをもらおう。
プラントピアオリジナルのキャラクターたちがみんなを待ってるよ。
日時 11月19日(土)～12月25日(日) 午前9時～午後5時



プリントピア クリスマスマーカー作り
親子で楽しむクラフト作り
『クリスマスマーカー作り』
木の実やドライフラワーを使って、杉板(約13cm)に飾り付け、クリスマスマらしいオリジナルの壁掛けを作ります。
日時 11月19日(土)～12月25日(日) 午前9時～午後3時(要予約)
材料費 500円(入園料別途)

プリントピア クリスマスマーカー作り

クリスマスリース作り
クリスマスカラーに彩られた木の実やドライフラワーを使ってリースを作ります。どんぐりで作ったサンタや雪だるまの人形をご用意しておりますので、可愛く飾り付けましょう。
日時 11月19日(土)～12月25日(日) 午前9時～午後3時(要予約)
材料費 1000円(入園料別途)
定員 先着20人(要予約)



入園料	大人 310円
	中学生 200円
	小学生 100円
問合せ先	福井総合植物園 プラントピア ☎34-1120

越前焼の館 イベント情報

問合せ先 越前焼の館 ☎32-2199



期間 11月17日(木)～1月10日(火)

越前焼を代表する窯元の一押し展。おすすめ器や新作、季節を彩る器を展示販売。窯元の個性とこだわりが詰まったプチ個展を2か月ごとに開催しています。11、12月は踏青舎(泉)、宗山窯(宗倉)、国成窯(前田)です。

Window Gallery 「てにをは」

窓辺のギャラリー「てにをは」。作り手とお客様を繋げる展示コーナー。懐かしさを秘めた深い藍色の器を生み出したい。藍の世界が広がる展示。11月、12月はあかね陶房 山路 茜氏です。



期間 11月17日(木)～1月10日(火)

福井県陶芸館・越前古窯博物館 イベント情報

問合せ先 福井県陶芸館 ☎32-2174

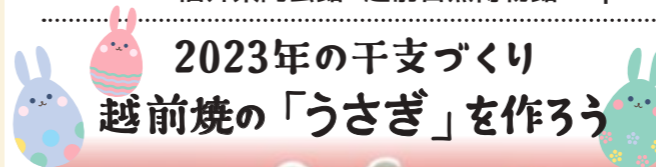

2023年の干支づくり 越前焼の「うさぎ」を作ろう



期間 11月5日(土)、6日(日) 場所 福井県陶芸館 陶芸教室
料金 1,800円
キャンセル 3日前から100%
所要時間 1時間30分 定員 各回10組(1組3人まで)

2023年の干支である「うさぎ」を越前焼で作って、新年に飾ろう! 新しい年に向けて、飛躍や安全の願いを込めて作ってみませんか?

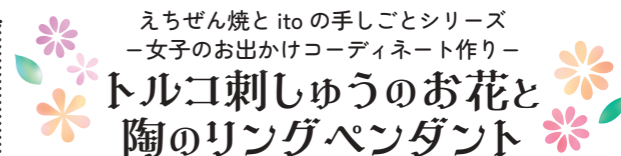

えちぜん焼と ito の手しごとシリーズ -女子のお出かけコーディネート作り- トルコ刺しゅうのお花と陶のリングペンダント

手しごとで女子のお出かけコーディネートを作る3回シリーズ。2回目は陶のパーツに糸やトルコ刺しゅうのお花やビーズを付けて、秋の装いに合うペンダントを作ります。



特別講師 針と糸 手仕事 itotte 砂原かおりさん
料金 2,300円(季節のお干菓子・お抹茶付き)
期日 11月13日(日)
時間 10:00～
所要時間 2時間
キャンセル 3日前から100%
定員 15人
持ち物 針、糸切はさみ

越前陶芸村文化交流会館 イベント情報

問合せ先 越前陶芸村文化交流会館 ☎32-3200

越前焼感謝祭2022

昨年大好評だった「越前焼感謝祭」を今年もやります!! 窯元は常に新しいものへ挑戦しています。そんな中で現在は作っていない形や釉薬。組紐でバラ売りしてしまったものなど。越前焼窯元から、この一年の感謝を込めて、お求めやすい価格で提供します。すべてが一品もの。同じもの、同じ価格では手に入らないこの感謝祭にどうぞいらしてください。(窯元によっては品物が無くなり次第終了する場合がございます)

日時 11月11日(金)～12月25日(日) 料金 入館無料
場所 越前陶芸村文化交流会館 ロビー 出展作家 16窯元20作家
時間 9:00～17:00(最終入館は16:30)



福井県陶芸館・越前古窯博物館 ☎32-2174

開館時間/9:00～17:00(最終入館は16:30)
休館日/月曜(祝日を除く)、祝日の翌日、年末年始



越前陶芸村文化交流会館 ☎32-3200

開館時間/9:00～17:00(最終入館は16:30)
休館日/月曜(祝日を除く)、祝日の翌日、年末年始



越前焼の館 ☎32-2199

開館時間/平日10:00～16:00
土日祝9:00～17:00
休館日/年末年始のみ



Health Promotion engagement
みなさんの健康づくりを応援します！

第81回 こちら健康増進係

AYA 世代 ナイトサロン「ゆるっと話そう会」

福井県立病院では、2018年より AYA 世代 (おおよそ15歳～40歳前後のがんを経験した人) のがん患者さんに対象にしたサロンを開催しています。

事前に予約が必要です。無料で参加できます

日時 11月24日(木) 午後6時30分～7時30分
場所 福井県立病院 3階 多目的室1
連絡先 福井県立病院 がん相談支援センター 0776-54-5151 (代表)



11月14日は、世界糖尿病デーです

11月14日は国際糖尿病連合が定めた「世界糖尿病デー」です。世界で10秒に1人の命を奪っている糖尿病の認識を深めていただくために、シンボルマークであるブルーサークルにちなんで、世界や日本の各地でブルーライトアップが実施されています。

自分の血糖値を知っていますか？

毎年、健診を受けて、自分の血糖値をチェックすることが糖尿病の早期発見・早期治療につながります。「自分の血糖値が分からない」という人は、必ず健診を受けて確認してみましょう。

問合せ先 健康保険課 034-8710

子育て講座

～こどもの「行動」に目を向けて～

「やんちゃばかりして困る」「叱ってばかりいる」など、子育てに困っていることはありませんか？この子育て講座では、保護者が子どもの「行動」に目を向けて子どもとの良い関わり方を学びます。

※2回参加できる方
※託児あります

開催日 ①11月13日(日) ②11月27日(日)
時間 午前10時から11時30分(90分)
会場 越前町生涯学習センター 2階
対象者 子育て中の保護者(1歳～6歳児)
講師 臨床心理士 山岸 衣里氏
申し込み 11月9日までに申し込みください。

内容 全2回
1回目「子どものことを理解するチャンス」
2回目「子育てに自信が持てるチャンス」

申込み・問合せ先 子育て世代包括支援センター 034-8821

こころとからだのカレンダー

Calendar table with columns for date, location, and various services like health checkups, dental clinics, and seminars.

地域包括支援センターからのお知らせ

介護予防サポーター養成講座のご案内

町では高齢になっても元気に過ごしていただくため、町独自の体操「つるかめ体操」を普及して...

日時 11月25日(金) 午前9時30分～正午
内容 つるかめ体操をやってみよう
申込 11月18日までに申し込みください。



フレイル予防サポーター養成講座のご案内

フレイルは、年齢とともに心身の活力(筋力や認知機能など)が低下し、将来、介護が必要となる危険性が高い状態のことです。

日時 12月5日(月) 午前9時～午後3時30分
内容 フレイルとは何か
フレイルチェック体験(筋肉量の測定、お口の機能チェックなど)
申込 11月30日までに申し込みください。



短期集中予防サービス
ココカラ教室のご案内

転びやすくなった
浴槽をまたぐのに足がさがりにくくなった
外出が、おっくうになってきた
物忘れが多くなった

このような事が気になる人、介護予防サービス「ココカラ教室」に参加しませんか。

内容 理学療法士の指導のもと、3か月間集中的に筋力向上運動を行うことで、生活機能の向上をめざします。
対象 要支援認定の人
料金 1回350円
申込 11月14日までに申し込みください。

問合せ・申込み先
地域包括支援センター 034-8729



新しいしなやかな姿を拾う神
大空でとんび得意の輪を描く

司辻 文子
向当みつ子



秋祭り神事の祈り手を合わせ
目が覚めて感謝の祈り捧げます

山内 千代
山谷 ゆり



越前町の指定文化財を訪ねよう 111 『黄檗版一切経』編 36

学芸員 M
E子
こんにちは。
E子
こんにちは。今回はいよいよ『黄檗版一切経』の開板についてご紹介しましょう。ついに、『黄檗版一切経』の話になりました。浄勝寺第十三世住職の上野順藝(丹山)が『高麗版大蔵経』と対校したのが、『黄檗版一切経』でした。

学M
E子
そうですね。『黄檗版一切経』は、黄檗宗の僧侶である鉄眼道光(一六三〇〜一八二二)によって造られた一切経です。黄檗宗は禅宗の一派で、江戸時代前期に来日した隠元隆琦(一五九二〜一六七三)を開祖とし、京都府宇治市にある黄檗山万福寺が本山となります。

学M
E子
万福寺には行ったことがあります。普茶料理が有名ですね。普茶料理は、隠元隆琦が中国から日本へもたらした精進料理です。黄檗宗寺院の海宝寺が普茶料理の開祖道場として知られています。ちなみに、インゲンマメも隠元によってわが国に伝わりました。だから、『インゲン』豆という名称になったんですね。

学M
E子
さて、鉄眼道光は黄檗宗二代の木庵性瑠(一六一一〜一八四)の法を嗣いだ僧侶です。日本に大蔵経が流布していないことを嘆き、出版を思い立ちます。そのような折りに、大阪の妙宇尼という方から白銀一千両の喜捨を受けました。

E子
白銀一千両とは、どれぐらいの価値があるのですか？
学M
時期や計算方法にもよりますが、現在の数千円にはなりません。すごい大金ですね！
E子
この喜捨を受け、鉄眼は大蔵経出版の意志を強くし、隠元隆琦から出版事業に必要な土地と、大蔵経の底本となる『明版大蔵経』(万暦版)を譲り受けます。後に、鉄眼は開板した版木が焼亡することを恐れて山内に工房を建設し、版木を完成させました。このほか、大蔵経出版にかかる費用をまかなうため寄付を募ることとし、その拠点は大府大阪市の瑞龍寺に設けました。

E子
さらに、京都府京都市の木屋町二条には、印刷した大蔵経を製本・出荷するための工房が造られました。
学M
鉄眼は三箇所の拠点を設け、大蔵経の印刷、製本と出荷、募財を進めていったのです。まるで、現代の会社経営者のようです。今回は、『黄檗版一切経』の詳細について見ていきましょう。

E子
【引用・参考文献】
京都仏教各宗学校連合会編『新編 大蔵経―成立と変遷』法蔵館 二〇二〇年
中村元ほか編『岩波 仏教辞典 第二版』岩波書店 二〇二一年

なかよしひろば (園開放)

保育所(園)	電話番号
朝日西保育所	34-5602
朝日南保育所	34-1614
あさひ保育所	34-0081
あさがお保育園	34-1110
宮崎中央保育所	32-2067
小曾原保育所	32-2039
陶の谷保育所	32-3014
西徳寺保育園	37-1354
四ヶ浦こども園	37-0305
織田保育所	36-0160
はぎのこども園	36-0396
たいら保育園	36-0251

なかよしひろば(園開放)は、新型コロナウイルス感染拡大防止対策のため、個別対応とさせていただきます。利用を希望する人は保育所(園)にお問い合わせください。

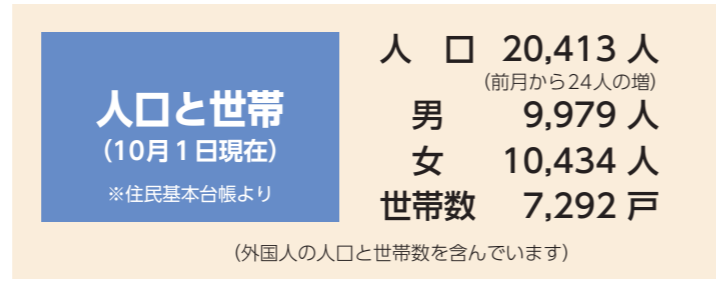

新しい家族です (敬称略、10月15日現在)

西田中 小田原 煌(孝和、男)	田中 石田 虎愛(悠馬、男)
西田中 宮崎 瑛都(優哉、男)	乙坂 木下 茉海(純一、女)
内郡 青柳 陽咲(尚樹、女)	下糸生 松山 ゆき(源基、女)
朝日 坂下 叶逢(大介、男)	江波 池内 虎希(孝至、男)
気比庄 東 杏莉(隼一、女)	江波 西村 白柎(大樹、女)



おくやみ (10月15日現在)

佐々生 牧野 政明さん 81歳	乙坂 清水 文子さん 95歳
田中 進士 徹保さん 91歳	小倉 安原 典一さん 87歳
小倉 安原 典一さん 87歳	小倉 安井 りつさん 99歳
下糸生 渡邊安紀子さん 68歳	真木 藤木彌太郎さん 95歳
天谷 坂本 ツ力さん 102歳	江波 新清千代子さん 89歳
江波 新清千代子さん 89歳	江波 竹本 稔枝さん 86歳
江波 竹本 稔枝さん 86歳	広野 大西 幸子さん 92歳
上野 内田 幸治さん 73歳	榎津 近藤美代子さん 96歳
梅浦 佐々木矩子さん 96歳	新保 相木 邦英さん 87歳
新保 相木 邦英さん 87歳	新保 瓜生 賢さん 85歳
小樽 川上 常子さん 93歳	厨 梶 キク子さん 90歳
厨 梶 キク子さん 90歳	厨 駒野 玲子さん 83歳
厨 品野 一清さん 87歳	高佐 山口 敏子さん 91歳
高佐 山口 敏子さん 91歳	午房ヶ平 倉谷タマエさん 94歳

表紙の写真

この写真は、10月10日に織田地区で行われた「だいきり」の様子です。化粧や帽子を華やかに着飾った子どもたちと太鼓を乗せた山車は、一日をかけてそれぞれの区を回り、夜には劔神社に集まって競演します。あいにくの雨でしたが、子どもたちの晴れ舞台を見ようと多くの人が訪れ、賑わいました。毎年響く、華やかな伝統。雨を弾く傘の音さえも、心地よく聞きました。

編集後記

先日、庁内で行われた若手職員政策提案に参加しました。まちの魅力を撮影しながら巡るスタンプラリー「フォトロゲイニング」やeスポーツから次世代の成長と活性を図る「eスポーツ×丹生高校」、さまざまなスポーツや越前海岸などの景観を絡めた「屋内遊び場の建設」など、若者らしい提案が多く、職員も熱い想いを感じ取れた、将来が楽しみになるような会でした。越前町の未来を真剣に考える仲間たちと、頼りになる上司や先輩と、これからの越前町を盛り上げていきたいです。(自分のことを若手と言っているのだからかと考える30代前半の小さな決意)

丹南ケーブルテレビガイド 11月の越前町関連の番組放送予定

たんなんスマイルTV (デジタル091ch)

- Jr.+ (ジュニアプラス) 「劔神社秋季例大祭 信長時代行列」 11月5日(土)〜 「体験学習事業 ふるさとラーニング」 11月19日(土)〜
- 100万人のためのマーチング 県内のさまざまなグループが繰り広げるステージショーをお楽しみください。 11月6日(日)・20日(日) 15:00〜
- 越前町いきいき情報局 生活のオトク情報を放送中! 毎日 ①7:55〜 ②12:55〜 ③19:55〜 「みんなで協力! 冬への備え」 11月5日(土)〜 「男女共同参画・青少年健全育成のつどいを開催します」 11月19日(土)〜

※番組は予告なく変更されることがありますので、ご了承ください。
問合せ先 丹南ケーブルテレビ(株) 企画制作チーム ☎51-0101

※町公式動画チャンネルで「いきいき情報局」を配信! テレビ放送が終了したバックナンバーは、こちらからご覧いただけます。



地域に信頼され、
かつ愛される
学校を目指す

丹生高等学校

基本情報

● 大正14年に朝日村立丹生実科高等女学校開校。
● 昭和23年に県立丹生高等学校開校。同窓生約17000人。
● 全日制普通科1学年約110人。生徒の約7割が進学。
● 令和3年度の主な進学先は、福井大、福井県立大、京都府立大、仁愛大、仁愛女子短大、福井工業大、日本大、東京農業大、法政大など。主な就職先は、福井村田製作所、信越化学工業、鯖江村田製作所、福井県民生活協同組合、シヤルマンなど。

平成19年から中高一貫教育を開始し、現在、町内の中学生の4割以上が進学する丹生高校。越前町の将来を担う子どもたちが安心して学ぶことのできる丹生高校の教育活動について、お伝えします。

学びの特色

丹生高校は、生徒の主体的な学習活動や学び合い、教え合いにより学力の向上を図ります。生徒一人ひとりの様々な進路実現に向けて、丁寧に全校体制でサポートします。

丹生高校、未来へ向けて動き出しました

1 来年度から新制服となります！

3年後の令和7年度には、本校は創立100周年を迎えます。その先行実施として、来年度の入学生からは、ジェンダーレスを取り入れた新しい制服となります。これにより、3学年の生徒が新制服でそろって100周年行事を迎えることになるのです。現在、学校をより良くするための様々なご意見・アイデア等をお待ちしています。

2 中3の中高連携クラスに「atama+」が入りました！

期間限定ではありますが、今年度の連携クラス中3の生徒全員が、優れた個別最適化アプリの一つである「atama+」を無料で利用できるようになりました。「数学」だけの利用にはなりますが、これを上手に活用すれば、苦手箇所の克服だけでなく、通常の授業よりも先んじての学習も可能です。軌道に乗ってくれば、自分のペースで楽しみながら進めることができるので、自主性・主体性も身につくものと期待しています。

3 今年から、新しい科目（学校設定科目）を増やしていきます！

今年度から、全学年33単位としました。また、今年度の1年生からカリキュラムを大きく変更しました。具体的には、時代のニーズに合致し、生徒に本物の力がつく授業を提供するため、「学校設定科目」を増やしていきます。

現在15歳の生徒は、107歳の生存率が半数以上と言われています。自分で人生を切り開いていく力は、今後ますます必要となってくるのです。



探究心を持ち、自ら検証を進める



地域との交流で実践力をつける



時には仲間と談笑しながらリラックス



タブレットで、主体的に学習を進める

躍動する部活動

かけがえのない青春を仲間たちと過ごし、豊かな人間性を培います

昨年は、東京オリンピックのホッケー競技の出場や、広島東洋カープの「玉村昇悟」投手の活躍など、本校OBの活躍があり、これに呼応するように、本校の部活動も活躍しましたが、その流れは、その後もとどまる気配がありません。

まずこの春、「野球部」が、開校以来初となる「甲子園出場」を果たしたことは記憶に新しいところですが、その後6月に行われた「北信越大会」にも出場し、見事ベスト4に進出しています。また、8月のインターハイでは、「女子ホッケー部」が優勝、「男子ホッケー部」が準優勝を勝ち取りました。長い歴史の中でも、男女ともに全国大会の決勝に進出するのは、1968年以来的実に54年ぶりの快挙なのです。「女子弓道部」もインターハイ県予選大会で、団体優勝、個人でも1位2位を独占しました。文化部では、「写真部」が相変わらずの活躍を見せてくれていますし、「オーケストラ部」も新入生が増え、活気が出ています。全体として、今年は特にどの部も精力的に活動していると感じます。

運動部

- ホッケー (男子)
- ホッケー (女子)
- 弓道 (男子)
- 弓道 (女子)
- バレーボール (男子)
- バレーボール (女子)
- 卓球 (男子)
- 卓球 (女子)
- ソフトテニス (男子)
- ソフトテニス (女子)
- サッカー
- 硬式野球

文化部

- オーケストラ
- 写真
- 調理
- 美術・書道
- JRC
- 茶道
- ESS



広島東洋カープ 玉村昇悟選手 プロ通算5勝達成



丹生高等学校からのお知らせ



■ 授業公開を行います

11月15日から18日まで、授業公開および研究授業週間です。詳細は丹生高校のホームページをご覧ください。

■ 中高一貫説明会を実施します

町内の中学校で、中学2年生の保護者対象の説明会を実施します。詳しくは各中学校にお問い合わせください。

■ ホームページをご覧ください

生徒の活躍の様子、学ぶ様子をリアルタイムで発信しています。ぜひご家族でご覧ください。

えちぜん通信

No.2

● 陶の谷保育所 ●

保育所の周りは、緑に囲まれ自然いっぱい。定員30人の陶の谷保育所では、いろんな経験を通して毎日のびのびと過ごしています。



生き物いっぱい!
ピオトープ



観察中…



サブセンターまでお散歩。
春には桜が満開です♪

大きいの
採れたよー。



頑張ってます!



しいたけ収穫



和太鼓



男女共同参画・人権のとびら vol.72

問合せ先 総務課 ☎34-8700



ひとりで悩んでいませんか？

全国一斉「女性の人権ホットライン」強化週間

職場でのいじめ、ストーカー、セクシュアル・ハラスメント、夫やパートナーからの暴力…。ひとりで悩まず、電話してください。「女性の人権ホットライン」は、悩みを持った女性が気軽に相談できる専用の電話相談窓口です。法務局職員又は人権擁護委員が相談に応じます。

ゼロコロナゼロのホットライン
☎0570-070-810

通常、平日(月～金)午前8時30分から午後5時15分までのところ、強化週間中は受付時間を延長し、土・日・祝日も開設します。

強化週間

- 期 間** 11月18日(金)～24日(木)
- 受付時間** 11月18日(金)、21日(月)、22日(火)、24日(木)は午前8時30分から午後7時まで
11月19日(土)、20日(日)、23日(水・祝日)は午前10時から午後5時まで



▲人権イメージキャラクター
人KEN あゆみちゃん

問合せ先 総務課 ☎34-8700



大豆油インキで印刷しています
再生紙を使用しています

町ホームページ
http://www.town.echizen.fukui.jp
過去の広報えちぜんも
町ホームページでご覧いただけます。

QRコードは(株)デンソーウェーブの登録
商標です

町ホームページ
QRコード



(スマートフォン用)

町LINE
QRコード



(スマートフォン用)

町公式動画チャンネル
QRコード



(スマートフォン用)